

COMISIÓN NACIONAL DEL MERCADO DE VALORES

**INFORME ANUAL
SOBRE LOS MERCADOS
DE VALORES. 2002**

© Comisión Nacional del Mercado de Valores.
Se autoriza la reproducción de las informaciones contenidas en esta publicación
siempre que se mencione la procedencia

I.S.B.N.: 84-87870-35-X
Depósito Legal: M. 30.670-2003

Imprime: EDIGRAFOS, S. A. Volta, 2. Pol. Ind. San Marcos. Getafe (Madrid)

ÍNDICE GENERAL

1. Evolución general de los mercados de valores	13
1.1. El entorno económico	13
1.2. Los flujos financieros de la economía española	16
1.3. Panorama internacional de los mercados financieros	20
1.4. Los mercados de valores y de productos derivados en España	27
2. Los mercados primarios	33
2.1. Panorama general	33
2.2. Renta variable	37
2.3. Renta fija	47
2.4. Otras emisiones registradas en la CNMV	43
3. Los mercados secundarios	45
3.1. Los mercados de renta variable	45
3.2. Los mercados de renta fija	56
3.3. Crédito al mercado y préstamo de valores	62
3.4. La compensación y liquidación de valores	64
4. Los mercados de productos derivados	67
4.1. Panorama internacional	67
4.2. Los mercados de productos derivados en España	69
4.2.1 MEFF	72
4.2.2 El mercado de Warrants	75
5. Las instituciones de inversión colectiva y las entidades de capital-riesgo	79
5.1. Panorama general	79
5.2. Fondos y sociedades de inversión mobiliaria	82
5.3. Organismos de inversión colectiva extranjeros comercializados en España	87
5.4. Fondos y sociedades de inversión inmobiliaria	87
5.5. Entidades de capital-riesgo	89
6. Las entidades de valores y las sociedades gestoras	93
6.1. Las entidades de valores	93
6.2. Sociedades gestoras de instituciones de inversión colectiva (SGIIC).....	101
6.3. Sociedades gestoras de cartera (SGC)	102
6.4. Sociedades gestoras de entidades de capital-riesgo (SGECR)	103
Anexo 1. Mercados primarios	105
A.1.1. Mercados primarios. Emisiones y saldos vivos	107
A.1.2. Emisiones y ofertas públicas. Detalle por instrumentos. Importes registrados en la CNMV	108

A.1.3.	Ampliaciones de capital con emisión de nuevas acciones registradas en la CNMV, excepto OPS. 2002. Detalle por emisor	109
A.1.4.	Ofertas públicas de suscripción de acciones registradas en la CNMV. 2002	110
A.1.5.	Ofertas públicas de venta de acciones registradas en la CNMV. 2002	111
A.1.6.	Emisiones de renta fija registradas en la CNMV. Principales emisores. 2002.....	112
A.1.7.	Emisiones de renta fija registradas en la CNMV. Participaciones preferentes. 2002. Detalle por emisor	113
A.1.8.	Emisiones de renta fija registradas en la CNMV. Obligaciones convertibles. 2002. Detalle por emisor	113
A.1.9.	Emisiones de renta fija registradas en la CNMV. Obligaciones no convertibles. 2002. Detalle por emisor	114
A.1.10.	Emisiones de renta fija registradas en la CNMV. Cédulas hipotecarias. 2002. Detalle por emisor	116
A.1.11.	Emisiones de renta fija registradas en la CNMV. Bonos y pagarés de titulización. 2002. Detalle por emisor	117
A.1.12.	Emisiones de renta fija registradas en la CNMV. Pagarés de empresa. 2002. Detalle por emisor	118
A.1.13.	Emisiones de warrants y otros contratos financieros registradas en la CNMV. 2002. Detalle por emisor	119
Anexo 2. Mercados secundarios	121
A.2.1.	Mercados secundarios. Ingresos netos y resultados de las sociedades cotizadas. 2002	123
A.2.2.1.	Mercados secundarios. Renta variable. Los mercados internacionales en 2002. Índices bursátiles	124
A.2.2.2.	Mercados secundarios. Renta variable. Los mercados internacionales en 2002. Contratación, PER y rentabilidad por dividendo	125
A.2.3.	Mercados secundarios. Renta variable. Evolución de los índices de las bolsas españolas en 2002	126
A.2.4.	Mercados secundarios. Renta variable. Índices sectoriales (Bolsa de Madrid). 2002 .	127
A.2.5.	Mercados secundarios. Renta variable. Capitalización y sociedades admitidas en las bolsas españolas	128
A.2.6.	Mercados secundarios. Renta variable. Concentración sectorial de la capitalización en las bolsas españolas. 2002	129
A.2.7.	Mercados secundarios. Renta variable. Distribución sectorial de la capitalización en las bolsas españolas. 2002	130
A.2.8.	Mercados secundarios. Renta variable. Propiedad de las acciones de las empresas españolas cotizadas (Bolsa de Madrid)	131
A.2.9.	Mercados secundarios y de productos derivados. Actividad	132
A.2.10.	Mercados secundarios. Renta variable. Contratación efectiva de renta variable en las bolsas españolas. 2002	133
A.2.11.	Mercados secundarios. Renta variable. Distribución de la contratación efectiva de renta variable según modalidades. 2002	134
A.2.12.	Mercados secundarios. Renta variable. Distribución de la contratación efectiva en el mercado continuo según modalidades. 2002	135
A.2.13.	Mercados secundarios. Renta variable. Contratación de renta variable española por no residentes	136
A.2.14.	Mercados secundarios. Renta variable. Tipología de las órdenes en el mercado continuo. 1999-2002	137
A.2.15.	Mercados secundarios. Renta variable. Concentración sectorial de la contratación en las bolsas españolas. 2002	137

A.2.16. Mercados secundarios. Renta variable. Frecuencia de contratación en las bolsas españolas. 2002	138
A.2.17. Mercados secundarios. Renta variable. Distribución sectorial de la contratación en las bolsas españolas. 2002	139
A.2.18. Mercados secundarios. Renta variable. Mercado continuo. Sociedades admitidas. 2002	140
A.2.19. Mercados secundarios. Renta variable. Mercado de corros. Sociedades admitidas. 2002	145
A.2.20. Mercados secundarios. Renta variable. Segundo mercado.	202
A.2.21. Mercados secundarios. Renta variable. Contratación efectiva de valores españoles en el mercado bursátil de Nueva York	202
A.2.22. Mercados secundarios. Renta fija. Contratación en los mercados organizados de renta fija	202
A.2.23. Mercados secundarios. Renta fija. Mercado de Deuda Pública Anotada. Saldos vivos en el mercado de deuda pública en anotaciones	203
A.2.24. Mercados secundarios. Renta fija. Mercado de Deuda Pública Anotada. Contratación en el mercado de deuda pública anotada. (Operaciones simples al contado) ...	204
A.2.25. Mercados secundarios. Renta fija. AIAF. Número de emisores y emisiones y saldos vivos a 31/12	205
A.2.26. Mercados secundarios. Renta fija. AIAF. Contratación. 2002	206
A.2.27. Mercados secundarios. Renta fija. AIAF. Distribución sectorial de la contratación. 2002	207
A.2.28. Mercados secundarios. Renta fija. Bolsas de valores. Número de emisores y emisiones y capital admitido a 31/12	208
A.2.29. Mercados secundarios. Renta fija. Bolsas de valores. Distribución sectorial de los emisores. 2002	209
A.2.30. Mercados secundarios. Renta fija. Bolsas de valores. Distribución sectorial de las emisiones admitidas a cotización. 2002	210
A.2.31. Mercados secundarios. Renta fija. Bolsas de valores. Distribución sectorial de los saldos vivos admitidos a cotización. 2002	211
A.2.32. Mercados secundarios. Renta fija. Bolsas de valores. Emisiones convertibles. Número y capital admitido a 31/12	212
A.2.33. Mercados secundarios. Renta fija. Bolsas de valores. Contratación efectiva. 2002	213
A.2.34. Mercados secundarios. Renta fija. Bolsas de valores. Distribución sectorial de la contratación	214
A.2.35. Mercados secundarios. Renta fija. Bolsas de valores. Concentración de la contratación por emisores. 2002	215
A.2.36. Mercados secundarios. Renta fija. Bolsas de valores. Concentración de la contratación por emisiones. 2002	216
A.2.37. Mercados secundarios. Bolsas de valores y SCLV. Crédito al mercado y préstamo de valores. 2002	217
A.2.38. Mercados secundarios. Bolsas de valores y SCLV. Préstamo bilateral por sectores. 2002	218
Anexo 3. Mercados de productos derivados	219
A.3.1. Contratación total en los mercados organizados de derivados. Detalle por instrumento	221
A.3.2. Mercados internacionales. Contratación. Algunos productos destacados	222
A.3.3. Mercados internacionales. Contratación	223
A.3.4. MEFF RV. Contratos sobre índices bursátiles. Contratación. Evolución anual y mensual en 2002	224

A.3.5.	MEFF RV. Contratos sobre índices bursátiles. Posiciones abiertas a fin de periodo. Evolución anual y mensual en 2002	225
A.3.6.	MEFF RV. Contratos sobre el índice Ibex-35. Frecuencia de contratación, número de operaciones (media diaria) y volumen por operación. 2002	226
A.3.7.	MEFF RV. Futuros y opciones sobre acciones. Contratación y posiciones abiertas. Evolución anual y mensual en 2002	227
A.3.8.	MEFF RF. Contratos de opciones sobre acciones. Contratación y posiciones abiertas. Detalle por contrato	228
A.3.9.	MEFF RF. Contratos sobre deuda. Contratación. Evolución anual	229
A.3.10.	MEFF RF. Contratos sobre deuda. Posiciones abiertas. Evolución anual	230
A.3.11.	MEFF RF. Futuros sobre deuda pública a diez años. Frecuencia de contratación, número de operaciones (media diaria) y volumen por operación	231
A.3.12.	MEFF RF. Contratos sobre tipos de interés a corto plazo. Contratación y posiciones abiertas. Evolución anual	232
A.3.13.	FC&M. Contratación y posiciones abiertas. Evolución anual	233
A.3.14.	Miembros de los mercados. 2002. Número por categoría y mercados	233
A.3.15.	Miembros de los mercados. 2002. Nº de miembros para alcanzar un porcentaje de la contratación total	233
A.3.16.	Distribución de la negociación por tipos de cuenta. 2002	334
A.3.17.	Distribución de la negociación por tipo de cliente. 2002	234
A.3.18.	Distribución de la negociación según modalidades. 2002	235
A.3.19.	Contratación de warrants en Bolsa de Madrid	236
A.3.20.	Desglose de los warrants sobre renta variable por tipo de subyacente. 2002	237
Anexo 4. Instituciones de inversión colectiva y entidades de capital-riesgo		239
A.4.1.	Inversión mobiliaria. Número de instituciones, patrimonio y número de partícipes y accionistas	241
A.4.2.	Inversión mobiliaria. Rendimiento de los fondos según la composición de sus Carteras	242
A.4.3.	Inversión mobiliaria. FIM. Distribución del patrimonio a valor de mercado	243
A.4.4.	Inversión mobiliaria. FIM. Operativa en derivados	244
A.4.5.	Inversión mobiliaria. FIM. Distribución geográfica de la cartera exterior	245
A.4.6.	Inversión mobiliaria. FIM. Descomposición de la variación patrimonial	246
A.4.7.	Inversión mobiliaria. FIM y FIAMM. Patrimonio, número de partícipes y número de fondos	247
A.4.8.	Inversión mobiliaria. FIM. Rentabilidad, volatilidad y duración	249
A.4.9.	Inversión mobiliaria. FIAMM. Distribución del patrimonio a valor de mercado	324
A.4.10.	Inversión mobiliaria. FIAMM. Operativa en derivados	325
A.4.11.	Inversión mobiliaria. FIAMM. Descomposición de la variación patrimonial	326
A.4.12.	Inversión mobiliaria. FIAMM. Rentabilidad, volatilidad y duración	327
A.4.13.	Inversión mobiliaria. Fondos garantizados. Distribución del patrimonio a valor de mercado	332
A.4.14.	Inversión mobiliaria. Fondos garantizados. Operativa en derivados	333
A.4.15.	Inversión mobiliaria. SIM. Distribución del patrimonio a valor de mercado	334
A.4.16.	Inversión mobiliaria. SIM. Operativa en derivados	335
A.4.17.	Inversión mobiliaria. SIMCAV. Distribución del patrimonio a valor de mercado	336
A.4.18.	Inversión mobiliaria. SIMCAV. Operativa en derivados	337
A.4.19.	Inversión mobiliaria. IIC extranjeras comercializadas en España	337
A.4.20.	Inversión inmobiliaria. FII. Número, patrimonio y partícipes	338
A.4.21.	Inversión inmobiliaria. FII. Distribución del patrimonio	338
A.4.22.	Evolución histórica del número de entidades de capital-riesgo	338

A.4.23. Recursos captados por las entidades de capital-riesgo. Distribución por tipo de inversión	339
A.4.24. Distribución de las inversiones anuales de las entidades de capital-riesgo	339
A.4.25. Distribución de las inversiones anuales de las entidades de capital-riesgo según sector..	340
Anexo 5 Entidades de valores y sociedades gestoras	341
A.5.1. Entidades de valores. Número, sucursales y representantes	343
A.5.2.1. Entidades de valores. Participación de entidades financieras en el capital	343
A.5.2.2. Entidades de valores. Participación de entidades financieras en el capital. Porcentaje sobre el capital social	343
A.5.3.1. Entidades de valores. Balance agregado.	344
A.5.3.2. Entidades de valores. Sociedades de valores. Balance agregado.	346
A.5.3.3. Entidades de valores. Agencias de valores. Balance agregado.	348
A.5.4.1. Entidades de valores. Cuenta de pérdidas y ganancias agregada	350
A.5.4.2. Entidades de valores. Sociedades de valores. Cuenta de pérdidas y ganancias agregada ..	351
A.5.4.3. Entidades de valores. Agencias de valores. Cuenta de pérdidas y ganancias agregada ..	352
A.5.5.1. Entidades de valores. Cuenta de pérdidas y ganancias agregada. Evolución trimestral ..	353
A.5.5.2. Entidades de valores. Sociedades de valores. Cuenta de pérdidas y ganancias agregada. Evolución trimestral	354
A.5.5.3. Entidades de valores. Agencias de valores. Cuenta de pérdidas y ganancias agregada. Evolución trimestral	355
A.5.6.1. Entidades de valores. Rentabilidad sobre fondos propios (ROE) antes de impuestos en 2002	356
A.5.6.2. Entidades de valores. Rentabilidad sobre fondos propios (ROE) después de impuestos en 2002	356
A.5.7. Entidades de valores. Margen de cobertura de los recursos propios sobre el coeficiente de solvencia en 2002	357
A.5.8. Entidades de valores. Volumen negociado	358
A.5.9. Entidades de valores. Resultados de la actividad por cuenta propia	359
A.5.10. Entidades de valores. Comisiones percibidas	359
A.5.11. Entidades de valores. Grupos consolidables. Tipología, concentración y composición ..	360
A.5.12. Entidades de valores. Grupos consolidables. Balance agregado.....	362
A.5.13. Entidades de valores. Grupos consolidables. Cuenta de pérdidas y ganancias agregada ..	364
A.5.14. Entidades de valores. Grupos consolidables. Comisiones percibidas y satisfechas. 2002 ..	365
A.5.15. Entidades de valores. Grupos consolidables. Detalle de las eliminaciones realizadas en la cuenta de pérdidas y ganancias en 2002	366
A.5.16. Sociedades gestoras de instituciones de inversión colectiva (SGIIC) y sociedades gestoras de cartera (SGC). Número de sociedades y patrimonio gestionado o asesorado	366
A.5.17. Sociedades gestoras de instituciones de inversión colectiva (SGIIC) y sociedades gestoras de cartera (SGC). Balance agregado	367
A.5.18. Sociedades gestoras de instituciones de inversión colectiva (SGIIC) y sociedades gestoras de cartera (SGC). Cuenta de pérdidas y ganancias agregada	369
Anexo 6. Composición del Consejo de la CNMV	371
Anexo 7. Composición del Comité Ejecutivo de la CNMV	375
Anexo 8. Composición del Comité Consultivo de la CNMV	379
Anexo 9. Composición del organigrama de la CNMV	383

ÍNDICE DE CUADROS

Capítulo 1

1.1.	Indicadores de la economía internacional	14
1.2.	Economía española: indicadores macroeconómicos	15
1.3.	Adquisición neta de activos financieros de los hogares	17
1.4.	Composición (%) del activo financiero de los hogares	18
1.5.	Adquisición neta de pasivos financieros de las sociedades no financieras	21
1.6.	Adquisición neta de pasivos financieros de las instituciones financieras, excluido el Bando de España	21
1.7.	Los mercados de renta variable: índices y contratación en 2002	25
1.8.	Los «Nuevos Mercados»: evolución de los índices y la volatilidad	26
1.9.	Emisiones brutas y ofertas públicas de venta de valores	28
1.10.	Contratación en los mercados secundarios y de productos derivados	29
1.11.	Patrimonio de las instituciones de inversión colectiva	29
1.12.	Entidades de valores y sociedades gestoras: Resultado antes de impuestos	30

Capítulo 2

2.1.	Renta fija emitida por sectores residentes en el área euro	33
2.2.	Emisiones brutas en España	34
2.3.	Ampliaciones de capital	37
2.4.	Renta fija emitida en los mercados españoles	38
2.5.	Emisiones y programas de renta fija registrados en la CNMV. Distribución por instrumentos	40

Capítulo 3

3.1.	Evolución de los índices sectoriales (Bolsa de Madrid) en 2002	47
3.2.	Resultados de las sociedades cotizadas en 2002	48
3.3.	Variación del número de sociedades cotizadas por mercados en 2002	50
3.4.	Contratación de renta variable en las bolsas españolas	52
3.5.	Distribución sectorial de la contratación en las bolsas españolas.....	54
3.6.	Contratación en los mercados organizados de renta fija	57
3.7.	Emisores, emisiones cotizadas y saldos vivos en AIAF a 31/12	60
3.8.	Emisores, emisiones cotizadas y saldos vivos en bolsa a 31/12	61
3.9.	Mercado a crédito	62

Capítulo 4

4.1.	Mercados internacionales de productos derivados. Contratación total por tipo de instrumento.....	67
4.2.	Mercados internacionales de productos derivados. Contratación de algunos productos destacados	68
4.3.	Mercados internacionales de productos derivados. Contratación total	69
4.4.	Negociación en los mercados de derivados en España	70
4.5.	Actividad en MEFF Renta Variable: contratación	73
4.6.	Actividad en MEFF Renta Variable: posiciones abiertas	73
4.7.	Productos de renta variable a través de EuroMEFF	74
4.8.	Actividad en MEFF Renta Fija. Futuros: contratación y tamaño	75
4.9.	Productos en renta fija a través de EuroMEFF.....	75
4.10.	Contratación de warrants en la Bolsa de Madrid.....	76

Capítulo 5

5.1. Evolución del patrimonio de las UCITS en 2002: distribución por países	80
5.2. Evolución del patrimonio de los fondos de inversión en 2002: distribución por tipos .	80
5.3. Relación entre el patrimonio de los fondos y los depósitos de bancos y cajas de ahorro (%)	81
5.4. Descomposición de la variación patrimonial de los fondos	82
5.5. Importancia de la cartera interior de los fondos en relación al saldo vivo del mercado nacional	83
5.6. Características básicas de las nuevas entidades de capital-riesgo promovidas por la Ley de Capital Riesgo.....	90

Capítulo 6

6.1. Cuenta de pérdidas y ganancias agregada de las sociedades de valores. Año 2002	94
6.2. Cuenta de pérdidas y ganancias agregada de las agencias de valores. Año 2002	94
6.3. Comisiones brutas percibidas por las entidades de valores por prestación de servicios	97
6.4. Resultados de las entidades de valores en la negociación por cuenta propia	99

ÍNDICE DE GRÁFICOS

Capítulo 1

1.1. Ahorro e inversión no financieros de los hogares e instituciones sin fines de lucro a su servicio	17
1.2. Ahorro e inversión no financieros de las sociedades no financieras	19
1.3. Evolución de los tipos de interés oficiales: Estados Unidos, zona euro y Japón	22
1.4. Evolución del tipo de cambio dólar-euro y yen-euro	23
1.5. Rentabilidad de la deuda pública a diez años: Estados Unidos, zona euro y Japón	24
1.6. Evolución de los índices bursátiles: Estados Unidos, zona euro y Japón.....	26

Capítulo 2

2.1. Emisiones brutas en España por tipo de instrumento y sector	35
2.2. Emisiones de renta fija en el area euro: distribución del saldo vivo por emisores	39
2.3. Emisiones de titulización registradas en la CNMV	41
2.4. Pagarés de empresa: colocaciones y tipo de interés.....	42
2.5. Pagarés de empresa: distribución de las colocaciones por plazos.....	43

Capítulo 3

3.1. Evolución del índice Ibex 35 y de su volatilidad	46
3.2. Sociedades admitidas a cotización en las bolsas españolas (RV) a fin de año	49
3.3. Capitalización de las bolsas españolas (RV).....	50
3.4. Distribución por sectores de la capitalización bursátil (RV)	51
3.5. Velocidad de contratación mensual en la bolsa española (MC) en 2002 y 2001	52
3.6. Evolución de la velocidad de contratación anual en la bolsa española	52
3.7. Acciones en la cartera de los FIM	53
3.8. Evolución de la contratación mensual de renta variable en las bolsas españolas	54
3.9. Contratación semestral de no residentes en las bolsas españolas (RV)	55
3.10. Contratación de valores españoles en bolsas extranjeras, % respecto a la negociación de las bolsas españolas	55
3.11. Tipos de interés de los pagarés, de los depósitos interbancarios y de los repos a tres meses en 2002	57
3.12. Rentabilidad del bono a 10 años y diferencial con el bono alemán	58
3.13. Rentabilidad de la renta fija a largo plazo (privada vs. pública). 2002	59
3.14. Letras del Tesoro. Contratación y saldo vivo en 2002	59
3.15. Obligaciones y bonos del Estado. Contratación y saldo vivo en 2002	59
3.16. Contratación en AIAF por segmentos	60
3.17. Evolución de la contratación de renta fija bursátil	62
3.18. Préstamo de valores	66

Capítulo 4

4.1. Porcentaje de contratación de futuros y opciones sobre Ibex 35 respecto al mercado continuo.....	74
---	----

Capítulo 5

5.1.	Evolución del patrimonio de las UCITS en 2002: distribución por tipos	79
5.2.	Evolución del patrimonio de los fondos de inversión	81
5.3.	Evolución de la rentabilidad anual de los fondos de inversión FIAMM	84
	FIM de renta fija	85
	FIM de renta fija mixta	85
	FIM de renta variable mixta	85
91	FIM de renta variable	86

Capítulo 6

6.1.	Resultado y ROE antes de impuestos de las sociedades de valores	95
6.2.	Resultado y ROE antes de impuestos de las agencias de valores	96
6.3.	Entidades de valores: mediación en renta variable cotizada en las bolsas nacionales. Volúmenes y corretaje	98
6.4.	Resultado antes de impuestos de los grupos consolidables. Aportación de las entidades de valores y del resto de las entidades	100
6.5.	Sociedades gestoras de IIC: patrimonio gestionado y resultados antes de impuestos	102
6.6.	Sociedades gestoras de cartera: patrimonio gestionado o asesorado y resultados antes de impuestos	103

ÍNDICE DE RECUADROS

• El endeudamiento de las familias	18
• Los valores de telecomunicaciones y tecnologías en los mercados bursátiles	30
• Nuevos instrumentos en los mercados de valores: cédulas territoriales y cuotas participativas de las cajas de ahorro	36
• Modificaciones en los índices de la Bolsa de Madrid	47
• El préstamo de valores: características y regulación	63
• La compensación y liquidación de valores: modificaciones introducidas en la Ley de Medidas de Reforma del Sistema Financiero	64
• El Mercado de Futuros sobre Aceite de Oliva	70
• El nuevo segmento de contratación de warrants	76
• El nuevo marco fiscal de las instituciones de inversión colectiva	88
• Las empresas de servicio de inversión (ESI) comunitarias en España	100

1. EVOLUCIÓN GENERAL DE LOS MERCADOS DE VALORES

1.1. El entorno económico

Internacional

La ausencia de una tendencia definida fue la nota dominante en la economía mundial durante el pasado año. La moderada recuperación de la economía norteamericana contrastó con la acentuación de la debilidad de la economía europea. Japón continuó sin superar la situación de crisis y en muchos de los países latinoamericanos persistieron los problemas económicos internos, aunque la inestabilidad fue menor. Las áreas más dinámicas continuaron siendo las economías emergentes asiáticas y los países de Europa del Este.

La recuperación económica mundial se vio dificultada por el escenario político, principalmente a partir del otoño, cuando empezó a descontarse un probable conflicto bélico con Irak. Esta percepción impidió la mejora de la confianza de consumidores y empresarios, lo que permitió que no se produjeran tensiones inflacionistas a pesar del incremento de los precios del petróleo.

En Estados Unidos, el mayor crecimiento real del PIB estuvo sustentado por el dinamismo del consumo privado y por la aceleración del gasto público. Estos componentes compensaron la caída de la inversión en capital fijo y la aportación negativa del sector exterior. Esta coyuntura más favorable no se reflejó en el mercado laboral, pues la tasa de paro continuó aumentando en 2002. Las medidas de estímulo económico no fueron únicamente de tipo fiscal pues la ausencia de presiones inflacionistas permitió una nueva rebaja de los tipos de interés a finales de año (véase apartado 1.3).

El crecimiento económico en la zona euro continuó reduciéndose en 2002. El consumo privado mantuvo su tendencia de desaceleración al no mejorar las perspectivas de creación de empleo, el sector industrial acentuó su retracción y el sector exterior mantuvo su aportación positiva al crecimiento del producto. La debilidad de la demanda y la apreciación del euro, que contribuyeron al control de la inflación, sustentaron la adopción de medidas de estímulo monetario (véase apartado 1.3). La reducción del nivel de actividad provocó un aumento de la tasa de paro y dificultó en algunos países el cumplimiento de los objetivos presupuestarios recogidos en el Pacto de Estabilidad y Crecimiento de la Unión Europea.

Esta pauta de comportamiento general de la zona euro se manifestó con resultados desiguales por países, tanto en el ritmo de crecimiento como en la evolución de los diferentes componentes. Así, por ejemplo, mientras en Alemania se produjo una caída del consumo privado y la aportación positiva del sector exterior fue significativa, en Francia la demanda interna estuvo sostenida por el consumo privado y la contribución de la demanda externa al crecimiento fue escasa.

La economía japonesa siguió sin mostrar síntomas de recuperación. La mejora de la demanda externa fue el principal sustento del débil crecimiento. El consumo privado permaneció prácticamente estancado, afectado por las desfavorables perspectivas en materia de empleo en un contexto deflacionista que acentuó la caída de la inversión privada en capital fijo. Al igual que en 2001 la política fiscal constituyó el principal factor de estímulo de la demanda interna, pues los tipos de interés se mantuvieron en niveles muy reducidos.

La actividad económica de los países latinoamericanos se contrajo en 2002 después de que en 2001 experimentase un débil crecimiento. Las economías más afectadas fueron Argentina, Venezuela y Uruguay, si bien de forma general todos los países tuvieron crecimientos reducidos.

El deterioro de la región estuvo motivado por un contexto externo desfavorable, especialmente por la pérdida de dinamismo de la economía de Estados Unidos, la reducción de los flujos internacionales de capital hacia la región y el deterioro de los términos de intercambio de los países no vinculados al petróleo. Las devaluaciones cambiarias produjeron un considerable aumento de la inflación

Cuadro 1.1

INDICADORES DE LA ECONOMÍA INTERNACIONAL

	PIB (a)			Demanda interna (a)		
	2000	2001	2002	2000	2001	2002
OCDE	3,8	0,8	1,8	3,9	0,6	1,9
Estados Unidos	3,8	0,3	2,4	4,4	0,4	3,0
Japón	2,8	0,4	0,3	2,4	1,1	-0,3
UE	3,5	1,6	1,0	3,2	1,2	0,7
Zona Euro	3,6	1,5	0,9	3,0	1,0	0,3
Alemania	2,9	0,6	0,2	1,8	-0,8	-1,5
España	4,2	2,7	2,0	4,5	2,8	2,3
Francia	4,2	1,8	1,2	4,3	1,6	1,1
Italia	3,1	1,8	0,4	2,3	1,8	1,1
Reino Unido	3,1	2,1	1,8	3,9	2,6	2,5
Latinoamérica	3,8	0,3	-0,6	-	-	-
	Tasa de paro (b)			Inflación (c)		
	2000	2001	2002	2000	2001	2002
OCDE	6,1	6,4	6,9	2,7	2,9	2,1
Estados Unidos	4,0	4,8	5,8	2,5	2,0	1,4
Japón	4,7	5,0	5,4	-1,2	-1,5	-1,5
UE	7,8	7,3	7,6	1,5	2,4	2,5
Zona Euro	8,4	8,0	8,2	1,3	2,4	2,4
Alemania	7,3	7,3	7,8	-0,3	1,4	1,6
España	13,4	10,5	11,5	3,2	3,3	3,6
Francia	9,4	8,6	8,9	0,5	1,5	1,7
Italia	10,7	9,6	9,1	2,1	2,7	2,7
Reino Unido	5,5	5,1	5,2	2,2	2,3	3,2
Latinoamérica	8,4 (1)	8,4 (1)	9,1 (1)	9,0 (2)	6,1 (2)	12,0 (2)
	Saldo presupuestario (d)			Saldo cuenta corriente (d)		
	2000	2001	2002	2000	2001	2002
OCDE	0,0	-1,3	-2,9	-1,2	-1,0	-1,1
Estados Unidos	1,4	-0,5	-3,4	-4,2	-3,9	-4,8
Japón	-7,4	-6,1	-7,1	2,5	2,1	2,8
UE	0,7	-1,1	-2,0	-0,5	0,1	-0,9
Zona Euro	0,1	-1,6	-2,3	-0,4	0,2	1,1
Alemania	1,1	-2,8	-3,6	-1,1	-0,2	-2,5
España	-0,8	-0,1	-0,1	-3,4	-2,6	-2,6
Francia	-1,4	-1,5	-3,2	1,3	1,6	2,1
Italia	-0,7	-2,7	-2,5	0,5	0,0	-0,5
Reino Unido	3,9	0,8	-1,3	-2,0	-1,3	-0,8
Latinoamérica	-2,5	-3,2	-3,3	-2,4	-2,4	-0,7

(a) Tasa de variación anual en términos reales (%).

(b) Promedio anual (% s/población activa).

(c) Deflactor del consumo privado (%).

(d) Superávit (+) o déficit (-) sobre PIB (%).

(1) Desempleo urbano.

(2) Tasa de variación del IPC de diciembre (%).

Fuentes: OCDE, INE y CEPAL.

después de ocho años de descenso. Además, el carácter contractivo de la política monetaria (reducción de la inflación) y de la política fiscal (sostenibilidad de la deuda pública) de la mayor parte de los países de la región acentuó el impacto del adverso escenario internacional.

El entorno económico nacional

La desaceleración de la economía española continuó en 2002. El crecimiento medio del PIB fue del 2,0% frente al 2,7% de 2001 y al 4,2% alcanzado tanto en 1999 como en 2000. Esta moderación de la actividad fue similar en los países de la zona euro, de manera que el diferencial de crecimiento con estas economías sufrió pocas variaciones en 2002, quedando ligeramente por encima de un punto porcentual.

El menor crecimiento de la economía nacional tuvo su origen tanto en la demanda interna como en el sector exterior. La primera continuó desacelerándose debido a la inversión en bienes de equipo, que mantuvo tasas de variación anuales negativas durante todo el año, aunque se apreció una cierta mejoría en el último trimestre. La inversión en construcción moderó ligeramente su ritmo de crecimiento, pero siguió siendo el elemento más dinámico de la demanda interna, con aumentos entre el 4% y el 5% a lo largo de todo el año. El consumo de los hogares, que representa cerca del 60% del PIB, creció ligeramente por debajo del 2% (2,5% en 2001), en línea con la moderación de la creación de empleo.

El sector exterior detrajo 0,3 puntos porcentuales al crecimiento del PIB en 2002 frente a 0,1 en 2001, en un contexto de moderación de los intercambios comerciales. Tanto las exportaciones como las importaciones mantuvieron crecimientos interanuales negativos durante el primer semestre de 2002, aunque se recuperaron con posterioridad.

Cuadro 1.2

ECONOMÍA ESPAÑOLA: INDICADORES MACROECONÓMICOS

Tasas de variación anual, salvo otra indicación

	1998	1999	2000	2001	2002
PIB (pesetas constantes)					
PIB a precios de mercado	4,3	4,2	4,2	2,7	2,0
Demanda interna (1)	5,6	5,6	4,5	2,8	2,3
Consumo de los hogares (2)	4,4	4,7	3,9	2,5	1,9
Consumo de las AAPP	3,7	4,2	5,0	3,1	3,8
Formación bruta de capital fijo	10,0	8,7	5,7	3,2	1,4
Bienes de equipo y otros productos	12,6	8,4	5,1	0,3	-2,2
Construcción	7,8	9,0	6,1	5,8	4,5
Demanda externa neta (1)	-1,3	-1,4	-0,3	-0,1	-0,3
Exportaciones	8,2	7,7	10,1	3,4	1,4
Importaciones	13,2	12,7	10,6	3,5	2,2
Otros indicadores					
IPC: inflación diciembre s/diciembre	1,4	2,9	4,0	2,7	4,0
Empleo: EPA IV trimestre (3)	4,3	5,7	5,5	3,1	1,6
Tasa de paro: EPA IV trim. (% s/población activa)	18,1	15,3	13,4	10,5	11,5
Balanza de pagos por cuenta corriente (% s/PIB)	-0,5	-2,3	-3,4	-2,6	-2,6
Balanza de pagos por cuenta corriente y capital (% s/PIB)	0,6	-1,2	-2,6	-1,7	-1,5
Saldo presupuestario de las AA.PP. (% s/PIB)	-3,0	-1,2	-0,8	-0,1	-0,1

(1) Aportación al crecimiento del PIB.

(2) Incluye los datos de las ISFLSH (Instituciones Sin Fines de Lucro al Servicio de los Hogares).

(3) Los datos de la EPA desde 2001 responden a la nueva metodología del INE para esta encuesta.

Fuentes: INE y Banco de España.

El comportamiento de la inflación no fue satisfactorio en 2002, pues mantuvo una tendencia ascendente prácticamente todo el año, finalizando el mismo en el 4,0% frente al 2,7% de 2001. La elevación de algunos impuestos indirectos, los efectos de la introducción del euro y el repunte de la inflación energética estuvieron detrás de este comportamiento. La inflación subyacente tuvo un comportamiento alcista en la primera mitad de año, pero finalizó el mismo en el 3,5%, una décima menos que en enero.

A pesar de la moderación de la actividad, continuó el proceso de creación de empleo con un aumento en el número de ocupados de 256.000 personas. Sin embargo, el crecimiento de la población activa (cerca de 500.000 personas) fue significativamente superior al empleo generado, dando lugar a un aumento moderado en la tasa de paro.

En 2002 se produjo una ligera disminución de la necesidad de financiación de la economía española frente al exterior debido a la pequeña mejora del saldo de las operaciones de capital. El déficit por cuenta corriente se mantuvo invariable en términos del PIB (-2,6%) al compensarse entre sí los pequeños movimientos de sus componentes (saldo comercial, rentas y transferencias corrientes). En materia de finanzas públicas, destaca la consolidación de la estabilidad presupuestaria a pesar de la moderación del crecimiento y de la aparición de gastos excepcionales.

1.2. Los flujos financieros de la economía española

El sector hogares

En 2002 la capacidad de financiación de los hogares¹ se recuperó moderadamente respecto al año anterior, al cifrarse en el 1,4% del PIB frente al 1,1% en 2001. Así pues, como se aprecia en el gráfico 1.1, se interrumpió la pronunciada tendencia descendente que venía presentando desde 1997. Este comportamiento responde al crecimiento de los recursos de las familias, en concreto de las transferencias de capital, que fue más dinámico que el aumento de la inversión residencial de este sector.

La pauta inversora de las familias en activos financieros continuó siendo básicamente conservadora, aunque se produjo una ligera recuperación en la adquisición de activos de riesgo, como las acciones. Así, los depósitos y los instrumentos de cobertura, como los seguros de vida y los fondos de pensiones², volvieron a ser el principal destino de los flujos financieros de las familias al acaparar más del 80% del importe total. Por su parte, tanto las acciones como las participaciones en fondos de inversión volvieron a ser receptores netos de fondos en 2002 tras un comportamiento algo irregular durante los últimos años (véase cuadro 1.3). Los valores de renta fija también volvieron a ser receptores netos de inversión, aunque siguen teniendo una importancia reducida en la adquisición total de activos financieros por parte de los hogares.

A pesar de que las familias adquirieron activos financieros en 2002 por un valor superior a 65 mil millones de euros (cuadro 1.3), lo que supone un aumento del 31% respecto a 2001, el valor de los activos financieros en manos de este sector al finalizar el año fue menor que el año anterior (1,08 billones de euros frente a 1,11), debido al comportamiento negativo de los precios, que afectó principalmente a la inversión familiar en acciones y, en menor medida, a la inversión en fondos de inversión.

Respecto a la composición de la cartera de las familias cabe citar las siguientes características:

- El peso relativo del efectivo y los depósitos sigue siendo el más importante y, tras cuatro años de aumentos, supera el 44% de la cartera.

¹ La sectorización de las cuentas financieras incluye junto con los hogares a las instituciones sin fines de lucro a su servicio (ISFL) que tienen un peso reducido en el total del sector.

² Estas partidas están recogidas en el apartado de reservas técnicas de seguros junto con las reservas para primas y siniestros.

Gráfico 1.1

AHORRO E INVERSIÓN NO FINANCIEROS DE LOS HOGARES E INSTITUCIONES SIN FINES DE LUCRO A SU SERVICIO

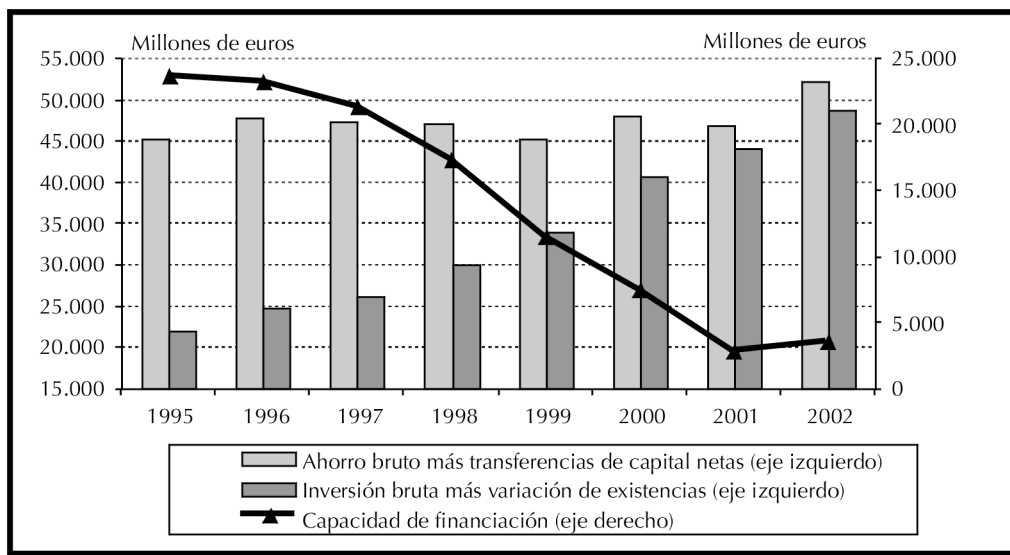

Cuadro 1.3

ADQUISICIÓN NETA DE ACTIVOS FINANCIEROS DE LOS HOGARES (1)

Importe en millones de euros

	1998	1999	2000	2001	2002
Efectivo y depósitos	10.330	40.033	42.646	29.558	38.335
Valores distintos de acciones	-1.617	2.637	2.092	-587	515
Préstamos					
Acciones y otras participaciones.....	27.001	-11.557	-17.475	2.009	6.925
Acciones.....	-1.735	-1.165	131	-5.441	3.944
Otras participaciones.....	1.603	1.163	2.893	2.489	1.456
Participaciones en fondos de inversión	27.134	-12.054	-20.500	4.960	1.525
Reservas técnicas de seguro	12.886	18.872	20.886	16.505	15.579
Otras cuentas pendientes de cobro	2.978	5.524	5.466	2.474	3.877
Total	51.578	55.509	53.616	49.959	65.232

(1) Incluye a las instituciones privadas sin ánimo de lucro.

Fuentes: Banco de España, «Cuentas financieras de la Economía Española».

- La inversión directa en acciones, a pesar de perder cerca de 10 puntos porcentuales en tres años, representaba algo más del 21% del activo financiero de los hogares a finales de 2002.
- Las participaciones en fondos de inversión continuaron perdiendo peso en el total, aunque de forma más moderada que en ejercicios anteriores.
- Los instrumentos de cobertura de contingencias se consolidan como uno de los principales destinos del ahorro familiar.
- Los valores de renta fija mantuvieron un peso residual, en torno al 2% de la cartera de los hogares.

Cuadro 1.4

COMPOSICIÓN (%) DEL ACTIVO FINANCIERO DE LOS HOGARES (1)

	Efectivo y depósitos	Valores de renta fija	Acciones	Fondos de inversión	Reservas técnicas de seguros	Otros
1995	50,0	3,1	20,8	10,1	9,9	6,0
1996	45,7	2,4	21,9	13,9	10,6	5,1
1997	39,6	2,1	26,2	17,5	11,0	3,3
1998	34,6	1,4	31,0	18,4	10,9	3,1
1999	35,3	1,9	31,5	16,2	11,7	3,1
2000	38,1	2,1	29,5	13,1	13,4	3,4
2001	40,0	1,9	27,1	12,6	14,4	3,4
2002	44,6	2,0	21,2	12,1	16,0	3,8

(1) Incluye a las instituciones privadas sin ánimo de lucro.

Fuente: Banco de España «Cuentas financieras de la economía española».

El endeudamiento de las familias

La situación patrimonial de las familias ha cambiado considerablemente durante los últimos años. El aumento de los préstamos ha sido elevado desde mediados de los noventa tanto en volumen (ha pasado desde las cercanías de los 140 millardos de euros en 1995 hasta más de 372 millardos de euros en 2002) como en relación a la renta (desde cerca del 46% de la renta bruta disponible hasta el 83,3%). De este modo, el endeudamiento de las familias españolas en términos relativos se ha situado en línea con la media de la zona euro, aunque continúa por debajo de los valores del Reino Unido o EEUU, como se puede apreciar en el gráfico adjunto. El aumento del pasivo se ha concentrado en el crédito bancario, especialmente el destinado a adquisición de vivienda. El fuerte endeudamiento de las familias no ha supuesto, por otra parte, un aumento similar de la carga financiera asociada como porcentaje de la renta bruta disponible. Según las estimaciones del Banco de España, este cociente habría aumentado sólo dos puntos entre 1994 y 2001 (del 11% al 13%), convergiendo a los valores medios europeos.

Los factores que explican esta evolución tienen que ver tanto con las decisiones de oferta como con las de demanda de financiación. Desde el punto de vista de la oferta, la liberalización y apertura al sector exterior del sistema bancario español ha jugado un papel importante ya que ha aumentado la competencia entre las entidades y ha ampliado los fondos disponibles para la financiación del sector privado. Además, el desarrollo del sistema financiero ha permitido una gestión del riesgo más eficaz, y por tanto, la posibilidad de conceder préstamos a plazos más largos. En el caso del crédito hipotecario, la presencia de un inmueble como aval ha desempeñado un papel crucial a la hora de determinar la cantidad de crédito disponible.

Desde el punto de vista de la demanda, la integración de España en la Unión Monetaria ha propiciado un entorno de estabilidad macroeconómica que ha elevado las expectativas de crecimiento y ha reducido notablemente el coste de financiación. El endeudamiento del sector privado se ha visto favorecido además por el fuerte proceso de creación de empleo de los últimos años, que ha permitido que una parte más amplia de la población tenga acceso al crédito. Finalmente existen factores demográficos que también han jugado un papel relevante por el lado de la demanda, como el acceso al mercado de las generaciones del «*baby boom*» de los años setenta o el aumento de la inmigración.

Aunque hay razones para pensar que el crecimiento del nivel de deuda de los hogares españoles es coherente con los cambios experimentados por la economía, éste suscita algunos

interrogantes sobre su sostenibilidad. Así, por ejemplo, cabe señalar que no se conoce la distribución de la deuda de las familias por tramos de renta o riqueza, aspecto que puede ser relevante para evaluar la capacidad de respuesta del sector frente a variaciones no esperadas en el valor de sus activos, los tipos de interés o la renta. Por otra parte, la evaluación de la carga financiera de las familias tiene un notable interés para los mercados de valores. Dado el actual nivel de endeudamiento, un escenario futuro de tipos de interés al alza podría afectar negativamente a la capacidad de financiación de las familias y condicionar sus decisiones de inversión en los mercados.

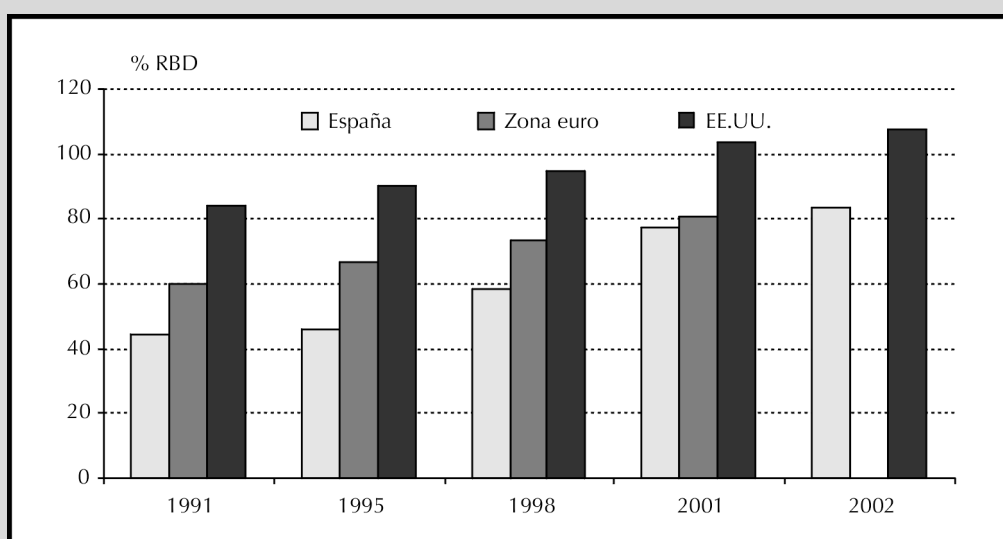

La financiación de las empresas

Sociedades no financieras

Las necesidades de financiación de las empresas no financieras en 2002 siguieron siendo elevadas, aunque ligeramente inferiores a la cifra del año precedente. Detrás de este comportamiento se encuentra: (i) un mayor crecimiento de los recursos disponibles por las empresas, tanto los generados internamente como los procedentes de transferencias de capital, y (ii) el menor crecimiento de la inversión en bienes de capital, en línea con la ralentización de la economía y el clima de incertidumbre mundial.

La adquisición neta de pasivos financieros por parte de las sociedades no financieras se cifró en 126 millardos de euros, un 18,8% inferior a la cifra de 2001, debido a la reducción de los créditos comerciales y la emisión de acciones y al predominio de las amortizaciones sobre las colocaciones en renta fija. Los préstamos, algo inferiores a los del año anterior, siguen siendo, junto a los créditos comerciales, las principales vías de financiación de las sociedades no financieras. Estos dos recursos representaron más del 85% de la adquisición de pasivos en 2002. Respecto a los sectores de contrapartida en la financiación, destaca la pérdida de importancia de los no residentes por segundo año consecutivo. Éstos aportaron un 27% de los recursos captados en 2002 frente al 37% de 2001 y el 39% de 2000. Ganaron importancia relativa los recursos aportados por las instituciones financieras, las sociedades no financieras y las familias.

Gráfico 1.2

AHORRO E INVERSIÓN NO FINANCIEROS DE LAS SOCIEDADES NO FINANCIERAS

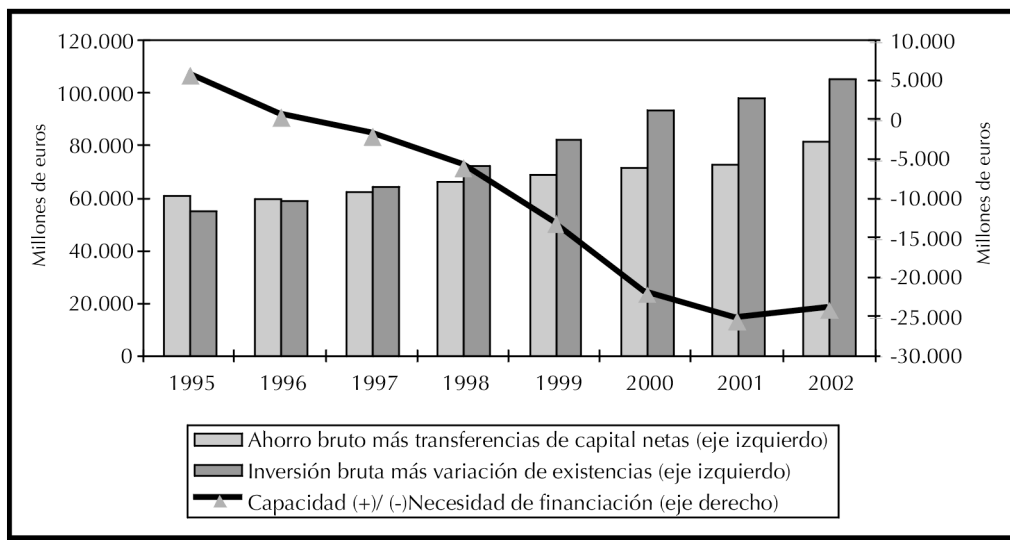

Cuadro 1.5

ADQUISICIÓN NETA DE PASIVOS FINANCIEROS DE LAS SOCIEDADES NO FINANCIERAS

Importe en millones de euros

	1998	1999	2000	2001	2002
Acciones, en poder de	15.178	29.102	78.208	34.868	21.354
Sociedades no financieras	218	2.967	22.542	2.745	6.123
Instituciones financieras	4.168	3.687	6.272	4.357	2.658
AA.PP.	-2.342	908	243	1.000	1.884
Hogares de instituciones sin fines de lucro.....	-2.084	-38	2.336	198	3.025
Resto del mundo	15.218	21.579	46.814	26.569	7.664
Valores distintos de acciones, en poder de	-771	2.263	-4.406	240	-1.751
Sociedades no financieras	257	23	-1.958	37	215
Instituciones financieras	1.673	1.322	-3.263	30	-5.211
AA.PP.	-6	2	2	2	4
Hogares de instituciones sin fines de lucro.....	-450	170	-798	125	679
Resto del mundo	-2.245	746	1.611	46	2.563
Préstamos, concedidos por	34.170	47.696	68.184	71.896	70.353
Sociedades no financieras	-72	368	158	-391	-191
Instituciones financieras	25.481	29.828	46.263	45.037	46.003
AA.PP.	69	439	253	926	911
Resto del mundo	8.691	17.061	21.510	26.323	23.631
Créditos comerciales y anticipos	34.610	34.917	49.500	47.917	37.699
Otros	-3.177	-459	-297	296	-1.652
Total	80.009	113.520	191.189	155.217	126.004

Fuente: Banco de España, «Cuentas Financieras de la Economía Española».

*Instituciones financieras*³

Como se aprecia en el cuadro 1.6, las instituciones financieras monetarias, excluido el Banco de España, captaron más de 102 millardos de euros en recursos financieros, lo que supone un descenso del 20% respecto al año anterior. El efectivo y los depósitos continuaron siendo la principal vía de financiación de estas entidades, aunque disminuyeron de forma considerable respecto a 2001. Las emisiones de acciones y otras participaciones y las emisiones de renta fija fueron las siguientes vías de financiación más importantes, como el año anterior. Las primeras se vieron impulsadas por las participaciones emitidas por los FIAMM, que están incluidos en este sector, mientras que las segundas disminuyeron en torno al 21% respecto a 2001.

En cuanto a las instituciones financieras no monetarias, los pasivos financieros contraídos durante el ejercicio aumentaron más de un 20%, al cifrarse en 34 millardos de euros. La captación de recursos se canalizó sobre todo a través de las reservas técnicas de seguro y de la renta fija. Las primeras, que reflejan fundamentalmente la actividad de las compañías de seguro, aportaron menos fondos que en 2001, pero se mantuvieron en un nivel elevado. Las emisiones netas de renta fija volvieron a experimentar un crecimiento significativo, reflejando un fuerte aumento de las emisiones de cédulas hipotecarias y de bonos de titulización (ver capítulo 2). El flujo de fondos correspondiente a la renta variable fue negativo, reflejando los reembolsos en los FIM (ver capítulo 5).

Cuadro 1.6

ADQUISICIÓN NETA DE PASIVOS FINANCIEROS DE LAS INSTITUCIONES FINANCIERAS, EXCLUIDO EL BANCO DE ESPAÑA

Importe en millones de euros

	1997	1998	2000	2001	2002
Instituciones financieras monetarias, excluido el Banco de España					
Total	58.586	77.510	86.943	128.154	102.131
Efectivo y depósitos.....	45.732	48.495	82.613	98.126	84.175
Renta fija	4.637	28.598	-2.066	14.439	11.374
Préstamos	272	224	194	318	288
Acciones y otras participaciones	-850	-6.321	1.573	11.240	11.374
Reservas técnicas de seguro	810	766	-17	187	-467
Otras cuentas pendientes de cobro	7.984	5.747	4.645	3.845	-4.977
Instituciones financieras no monetarias					
Total	64.866	36.797	32.506	28.397	34.190
Efectivo y depósitos.....	2.768	444	996	-1.635	783
Renta fija	3.323	5.222	5.510	9.892	15.762
Préstamos	1.896	1.212	-638	-1.563	1.747
Acciones y otras participaciones	42.326	7.553	2.922	-159	-1.632
Reservas técnicas de seguro	14.004	20.179	25.123	21.222	20.344
Otras cuentas pendientes de cobro	549	2.187	-1.407	640	-2.815

Fuente: Banco de España, «Cuentas Financieras de la Economía Española».

³ De acuerdo con el SEC/95, este sector incluye a las instituciones financieras monetarias (Banco de España, bancos privados, cajas de ahorros, cooperativas de crédito, ICO, establecimientos financieros de crédito y algunos FIAMM) y a las no monetarias (resto de IIC, fondos de titulización, sociedades y fondos de capital riesgo, sociedades de valores, empresas de seguros privados, entidades de previsión social, Consorcio de Compensación de Seguros, fondos de pensiones y auxiliares financieros, como las agencias de valores, las sociedades rectoras de las bolsas, las sociedades gestoras de IIC, etc.).

1.3. Panorama internacional de los mercados financieros

En 2002, los mercados de valores internacionales se vieron negativamente afectados por la incertidumbre dominante en el entorno económico y político, por la persistencia de efectos del pinchazo de la burbuja tecnológica y por los escándalos contables de algunas grandes compañías en Estados Unidos y Europa. En la renta variable, los inversores adoptaron una actitud predominante de cautela ante el aumento de su volatilidad y los descensos en los beneficios empresariales. En la renta fija, las rentabilidades descendieron significativamente al situarse los tipos oficiales de intervención en mínimos históricos. Aunque las emisiones del sector público tendieron a aumentar, las del sector privado se vieron negativamente afectadas por una generalizada revisión a la baja de las calificaciones crediticias.

Tipos de interés a corto plazo

Después de las continuas bajadas de los tipos de intervención de la Reserva Federal y del Banco Central Europeo (BCE) durante 2001, en 2002 estas instituciones sólo realizaron un ajuste a finales del año, cuando la esperada reactivación económica pareció alejarse. Así, la Reserva Federal rebajó medio punto su tipo de referencia en noviembre, hasta el 1,25%, el nivel más bajo desde los años sesenta y el BCE redujo el suyo en diciembre en la misma cuantía, situándolo en el 2,75%, el menor desde finales de 1999. En cuanto a Japón, dada la situación deflacionista y de fuerte deterioro económico, su banco central apuró aún más el estrecho margen de la política monetaria, al reducir en cinco puntos básicos su tipo de intervención situándolo en el 0,10%.

Gráfico 1.3

EVOLUCIÓN DE LOS TIPOS DE INTERÉS OFICIALES: ESTADOS UNIDOS, ZONA EURO Y JAPÓN

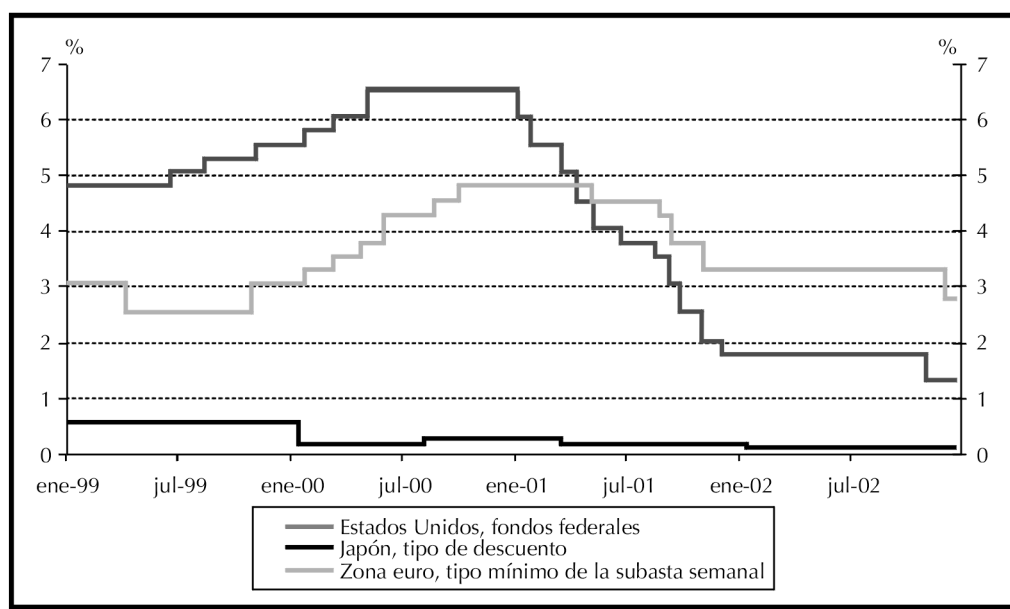

Los mercados de divisas

El euro experimentó una fuerte apreciación durante 2002, después de varios años de descensos respecto al dólar y otras divisas. A finales de año, la cotización del euro era de 1,05 dólares, lo que supone una apreciación anual del 19%, que contrasta con las depreciaciones del 5%, 14% y 18% de 2001, 2000 y 1999, respectivamente.

En enero, el dólar mantuvo su apreciación anterior, pero desde febrero a julio se produjo una depreciación frente al euro del 17% que continuó de manera más irregular hasta el final del año. La apreciación del euro frente al dólar tiene variadas causas: (i) tipos de interés superiores en el área euro con un riesgo soberano similar, (ii) acumulación de un déficit comercial de EEUU que no tienen el mismo grado de sostenibilidad que antes, por el menor ritmo de crecimiento de la economía americana, (iii) aparición de déficit público en EEUU, después de años de superávit, con expectativas de persistencia por las rebajas fiscales y aumentos de gastos en defensa, (iv) sustitución del dólar por el euro en las reservas de ciertos bancos centrales, (Rusia y Sudeste asiático) y (v) conflictos político-militares.

En cuanto al yen japonés, esta moneda se apreció frente al dólar americano un 9% y perdió un 8% de su valor frente a la moneda europea.

Gráfico 1.4

EVOLUCIÓN DEL TIPO DE CAMBIO DÓLAR-EURO Y YEN-EURO

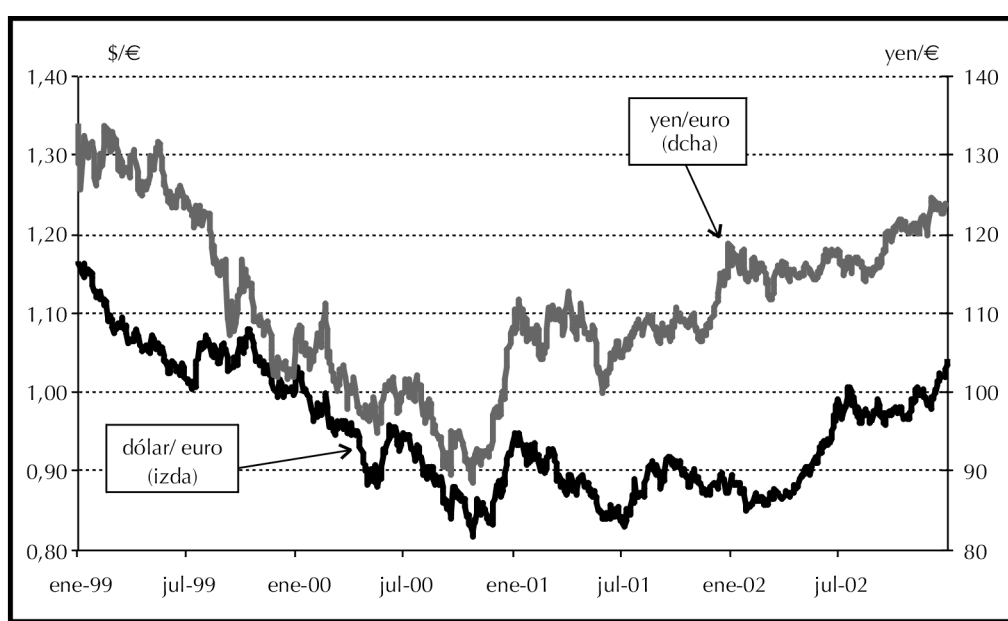

Tipos de interés a largo plazo

En 2002, la deuda pública a largo plazo de la zona euro y de EEUU experimentó importantes caídas en su rentabilidad, al descender en 86 y 125 puntos básicos respectivamente, para situarse las referencias a diez años en el 4,27% y el 3,86%, respectivamente, a finales de año. Durante los primeros meses del año la rentabilidad de los títulos americanos y europeos estuvo próxima entre sí, en el entorno del 5%. Sin embargo, a partir de junio se produjo un descenso brusco en las rentabilidades, que fue más intenso en EEUU, y se alcanzó un mínimo anual en octubre del 3,7%. Este aumento de los precios de la deuda se produjo ante el empeoramiento de la situación económica y las consiguientes expectativas de bajadas de los tipos de interés oficiales. En el final del año, el aumento de la incertidumbre geopolítica provocó un nuevo descenso en las rentabilidades, ya que los inversores compraron estos activos en busca de refugio.

La rentabilidad de la deuda a diez años japonesa continuó descendiendo. Si durante 2001 su rendimiento había caído unos 25 puntos básicos, en 2002 cayó 49 puntos, situándose a final de año en el 0,91%. Como en las dos economías anteriores, la reducción de sus rendimientos se produjo básicamente en la segunda mitad de año, mientras que en el primer semestre se mantuvo estable a pesar de la rebaja de la calificación crediticia de los valores públicos japoneses en primavera.

Gráfico 1.5

RENTABILIDAD DE LA DEUDA PÚBLICA A DIEZ AÑOS: ESTADOS UNIDOS, ZONA EURO Y JAPÓN

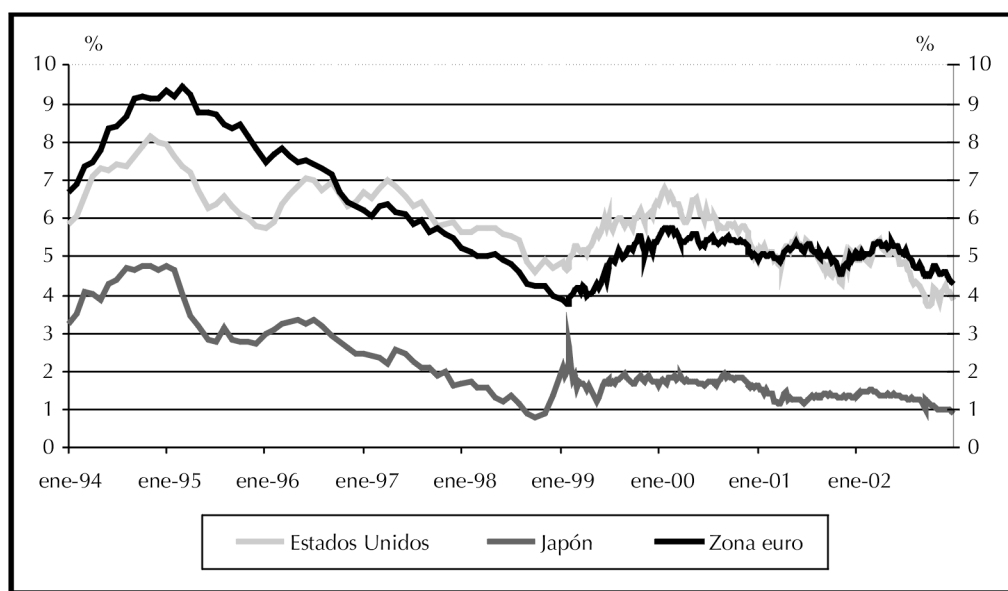

Los mercados de renta variable

Por tercer año consecutivo, en 2002 los mercados bursátiles de los países desarrollados tuvieron resultados negativos de elevada cuantía, en la mayoría de los casos con retrocesos de sus índices superiores a los de los dos ejercicios precedentes. Las pérdidas tuvieron un carácter generalizado tanto en lo que se refiere a los diferentes mercados como a los distintos sectores, pero las más cuantiosas se produjeron en las empresas tecnológicas y de telecomunicaciones (TMT), así como en las compañías de seguros⁴, en este caso básicamente en Europa. La falta de dinamismo de las principales economías y la frecuente revisión a la baja de las perspectivas de crecimiento de los beneficios empresariales condicionaron el comportamiento general del mercado. En el análisis de la evolución anual pueden distinguirse cuatro etapas.

Durante gran parte del primer semestre los mercados tuvieron comportamientos no homogéneos y fluctuantes, que reflejaban fundamentalmente las dudas sobre la recuperación de la economía de Estados Unidos. Persistían además otros factores negativos, como la falta de confianza de los inversores tras el caso Enrón y el repunte sostenido del precio del crudo en los mercados internacionales. En el ámbito europeo tenían relevancia, además, la situación de debilidad de las economías europeas, particularmente la alemana, y el fuerte endeudamiento de las empresas de telecomunicaciones.

A partir de mediados de mayo todos los factores negativos que habían atenazado a los mercados bursátiles desde el inicio del año se agravaron. Además de que los indicadores de coyuntura económica seguían siendo pesimistas, se prodigaron los *profit warning*⁵ empresariales a ambos lados del Atlántico, se conocieron nuevos escándalos en relación con la información contable financiera de las empresas (WorldCom en Estados Unidos y Vivendi en Europa entre otras), se produjo una crisis financiera en Brasil como consecuencia de las elecciones presidenciales convocadas en aquel país y, en Europa, se

⁴ Están acusando en sus cuentas de resultado las fuertes pérdidas bursátiles.

⁵ EAdvertencias sobre beneficios menores de lo previsto hasta ese momento.

pusieron de manifiesto las dificultades financieras de importantes compañías de telecomunicaciones. Ya en septiembre, surgió de forma clara un nuevo problema: el posible conflicto bélico estadounidense-iraquí. A consecuencia de todo ello, los índices de las principales bolsas mundiales se dejaron entre un 25% y un 50% de su valor en algo menos de cinco meses, hasta la primera decena de octubre.

Durante octubre y noviembre se produjo una recuperación parcial de las cotizaciones como consecuencia de diversos factores, entre los que cabe citar: (i) la publicación de unos resultados empresariales del tercer trimestre que eran mejores de lo esperado⁶, (ii) los datos del PIB norteamericano, que también sorprendieron por su fortaleza, (iii) el sustancial recorte de los tipos de interés llevado a cabo por la Reserva Federal estadounidense, (iv) una cierta mejoría de la crisis brasileña y, sobre todo, (v) un relajamiento de la tensión geopolítica, al aceptar Irak una resolución de la ONU que transitoriamente alejaba la perspectiva del conflicto bélico. Todo ello motivó un cierto optimismo entre los inversores, que abandonaron los sectores más defensivos y aumentaron sus posiciones en los valores más castigados en las etapas precedentes.

El repunte alcista no se sostuvo hasta finales de año y, a comienzos de diciembre, las bolsas retomaron una senda bajista. Los motivos eran los mismos que venían afectando a las bolsas a lo largo del ejercicio si bien la situación geopolítica internacional se agravó con un nuevo conflicto con Corea del

Cuadro 1.7

LOS MERCADOS DE RENTA VARIABLE: ÍNDICES Y CONTRATACIÓN EN 2002

Bolsa	Índices		Contratación	
	Nombre	Var. (%)	Millardos de \$US	Var. (%) (1)
Países desarrollados				
Nueva York.....	Dow Jones	-16,8	10.311,2	-1,7
Nasdaq.....	Nasdaq	-31,5	7.254,6	-34,1
Tokio.....	Nikkei	-18,6	1.565,8	-3,8
Londres.....	FT 100	-24,5	3.998,5	-15,8
Zona Euro (2).....	Euro Stoxx 50	-37,3	4.472,3	-30,5
Euronext (3).....	Euronext 100	-32,5	1.987,2	-41,1
Alemania.....	DAX 30	-44,9	1.208,0	-20,6
Italia.....	MIB 30	-26,0	636,8	-15,8
España.....	Ibex 35	-28,1	398,1	-5,1
Latinoamérica.....				
Buenos Aires.....	Merval	91,2	1,4	-44,2
Sao Paulo.....	Bovespa	-17,0	48,2	-8,7
Santiago de Chile.....	IGPA	-7,0	3,0	-23,8
México.....	IPC	-3,8	36,7	-46,9
Lima.....	IGRA	18,3	1,2	27,4
Sudeste asiático				
Corea del Sur.....	Korea Com Ex	-9,5	592,8	51,0
Filipinas.....	Manila Composite	-12,8	3,1	0,1
Hong Kong.....	All or.	-18,2	194,0	-19,5
Indonesia.....	Yakarta Comp.	8,4	13,1	23,8
Malasia.....	Kuala Lumpur Comp.	-7,1	33,1	55,3
Singapur.....	SES All-Share	-18,2	62,8	-12,7
Tailandia.....	Bangkok SET	17,3	41,3	29,2
Taiwan.....	Taiwan Weighted Pr.	-19,8	632,7	19,2

(1) En moneda local.

(2) Volumen contratado en las bolsas de los países de la zona euro.

(3) Corresponde a las bolsas integradas en Euronext (París, Bruselas y Ámsterdam y bolsas portuguesas).

Fuentes: Federación Internacional de Bolsas y elaboración propia.

⁶ En muchos casos se había efectuado una excesiva revisión a la baja de las expectativas de beneficio, dando lugar a importantes descuentos en las cotizaciones bursátiles.

Gráfico 1.6

**EVOLUCIÓN DE LOS ÍNDICES BURSÁTILES:
ESTADOS UNIDOS, ZONA EURO Y JAPÓN**

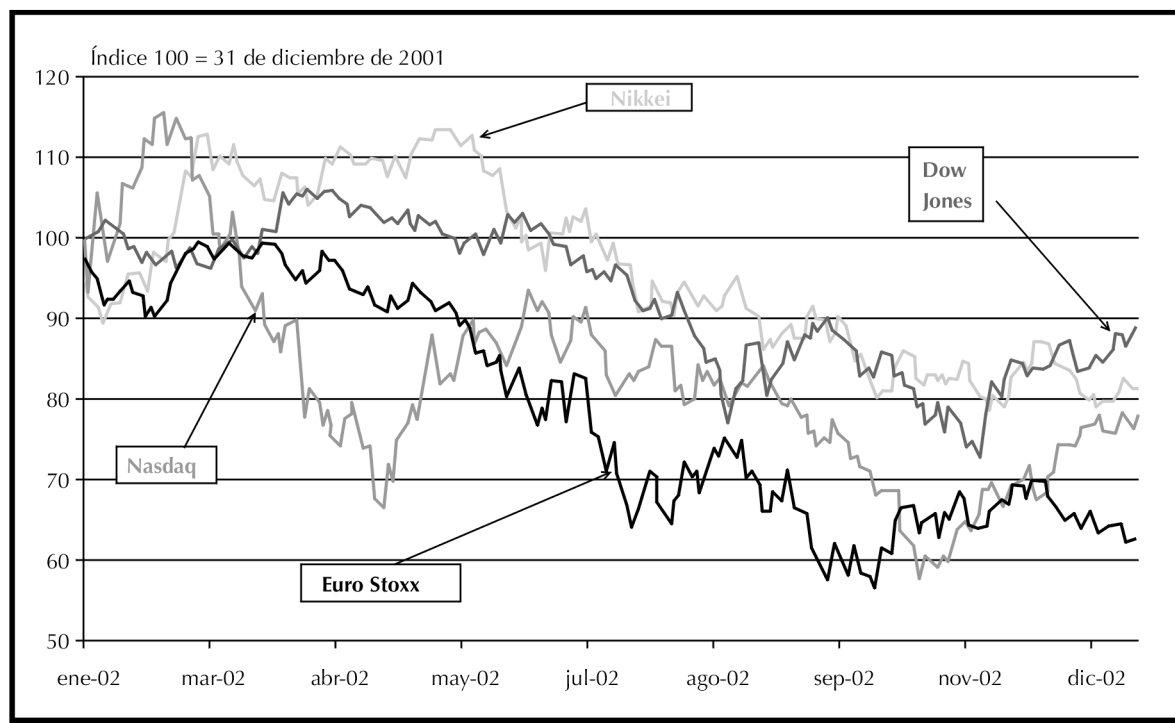

Norte. Además la elevación del precio del crudo, que se registraba en gran medida por el posible conflicto bélico en Irak, se intensificó por la reducción de la oferta de petróleo de Venezuela. El sustancial recorte de tipos de interés en la UEM en diciembre no tuvo efectos apreciables en la renta variable europea, al estar ya descontada por el mercado.

El comportamiento del resto de bolsas mundiales estuvo caracterizado por una evolución no homogénea. En Latinoamérica hubo bolsas que registraron alzas, como la de Argentina, que parecía ir reconduciendo su situación financiera, y otras pérdidas, como la de Brasil afectada por la incertidumbre política. En los países del sudeste asiático, las pérdidas fueron generalizadas. Los nuevos mercados europeos volvieron a registrar elevados descensos, superiores al 50% en todos los casos, excepto en el español (47,3%).

Cuadro 1.8

LOS «NUEVOS MERCADOS»: EVOLUCIÓN DE LOS ÍNDICES Y LA VOLATILIDAD

País	Mercado	Rentabilidad (%)		Volatilidad (%) (1)	
		2001	2002	2001	2002
Alemania	Neuer Market	-60,2	-63,1	44,5	33,2
EE.UU.	Nasdaq	-21,1	-31,5	41,0	33,4
España	Nuevo Mercado	-22,5	-47,3	41,7	32,5
Francia	Nouveau Marche	-62,7	-52,9	35,6	25,6
Italia	Nuovo Mercato	-45,6	-50,1	39,7	32,5
Luxemburgo	Nasdaq Europa	-65,8	-64,5	39,3	24,4
Reino Unido	Techmarks	-37,1	-50,7	27,9	26,6

(1) Volatilidad media anual con datos de las últimas 20 sesiones.

1.4. Los mercados de valores y de productos derivados en España

La tendencia bajista de los mercados internacionales de renta variable afectó a las bolsas españolas, cuyos índices más representativos registraron pérdidas por tercer año consecutivo. La incertidumbre sobre la evolución del panorama económico internacional aumentó la volatilidad de estos mercados y favoreció, al igual que en los países de la Unión Europea, un progresivo descenso de los tipos de interés en la segunda mitad del año.

Este entorno económico y financiero condicionó de forma notable las actividades del sector privado en los mercados. Así, hubo más dificultades para financiarse mediante emisiones, sobre todo en renta variable, aunque las entidades financieras pudieron incrementar la captación de recursos gracias a las emisiones de renta fija respaldadas por activos. Por su parte, las preferencias de los inversores particulares se orientaron hacia los activos de menor riesgo, como se ha indicado en el apartado 1.2. En el caso de las instituciones de inversión colectiva, la actitud de cautela se tradujo en la continuidad del trasvase de fondos en favor de los FIAMM y FIM de renta fija a corto plazo.

Tipos de interés y cotizaciones bursátiles

Las rentabilidades de la deuda pública española a medio y largo plazo descendieron entre 50 y 80 puntos básicos en el conjunto del año, de forma que la pendiente de la curva entre los plazos de tres y diez años aumentó en torno a unos 25 puntos básicos, hasta situarse en torno a los 135 puntos. Este descenso de las rentabilidades de las referencias españolas resultó superior al registrado en el mercado alemán, de forma que el diferencial de rentabilidad en el plazo de diez años descendió hasta los 10 puntos básicos desde los 25 puntos que había a finales de 2001.

Los índices bursátiles acumularon pérdidas del 28% en el Ibex-35 y del 23% en el Índice General de la Bolsa de Madrid (IGBM). Al igual que ocurrió en las principales bolsas internacionales, la caída de las cotizaciones bursátiles se prolongó desde el mes de mayo hasta octubre, al cuestionarse los inversores las perspectivas de recuperación de la economía norteamericana. Los bajos precios alcanzados por muchos valores y las expectativas de recuperación de los beneficios empresariales en 2003, tras los fuertes saneamientos realizados en 2002, permitieron una recuperación parcial de los índices hasta finales de año.

Mercados primarios y ofertas públicas de venta de valores

Las emisiones brutas de valores alcanzaron durante el pasado ejercicio un importe de 163 millardos de euros, lo que supone un aumento del 6% respecto al año anterior. La actividad emisora fue divergente en función del sector emisor y del tipo de instrumento.

Las ampliaciones de capital se redujeron un 50%, tras haber registrado también una drástica caída el año anterior. Su importe efectivo no alcanzó los cinco millardos de euros, una cifra muy inferior al máximo histórico, registrado en 2000, que se acercó a los 44 millardos. La desfavorable evolución de las cotizaciones bursátiles continuó retrayendo este tipo de financiación del sector privado.

Por el contrario, las emisiones de renta fija crecieron un 10%. Las Administraciones Públicas (AA.PP.) aumentaron el importe bruto emitido en un 7% respecto al año anterior, lo que rompió la evolución descendente que este tipo de emisiones venían manteniendo en los últimos años. Este comportamiento responde a la estrategia del Tesoro de aumentar las emisiones brutas de las letras, dados los bajos tipos de interés a corto plazo, al objeto de mantener la recompra de deuda a largo plazo y de promover la liquidez del mercado secundario de letras.

Las emisiones de renta fija privada continuaron aumentando en 2002 y su importe se mantuvo por encima de las realizadas por las AA.PP. por segundo año consecutivo. El incremento de las emisiones se concentró fundamentalmente en los valores respaldados por activos (cédulas hipotecarias y

Cuadro 1.9

EMISIONES BRUTAS Y OFERTAS PÚBLICAS DE VENTA DE VALORES*Millones de euros*

	1998	1999	2000	2001	2002
Emisiones brutas	138.289	164.496	180.033	153.814	162.853
Ampliaciones de capital (1).....	9.172	14.748	43.937	9.623	4.692
de las cuales, mediante OPS (2).....	379	7.373	17.811	155	-
Deuda pública negociable (3).....	108.113	92.157	83.796	69.565	74.458
Renta fija privada (1).....	21.004	57.591	52.300	74.626	83.703
Ofertas públicas de venta (OPV) (4)	10.743	4.419	9.446	3.044	3.330

(1) Valor efectivo.

(2) Oferta pública de suscripción de acciones.

(3) Valor nominal.

(4) Incorpora el volumen ofertado en los tramos nacional e internacional.

emisiones de titulización). La actividad emisora de pagarés de empresa se mantuvo en los niveles alcanzados el ejercicio anterior.

Como en las ampliaciones de capital, la actividad en ofertas públicas de venta de valores (OPV) también se vio negativamente afectada por el contexto bursátil. Aunque su importe se incrementó un 10%, hasta los 3,3 millardos de euros, sólo se produjeron cuatro operaciones, el mismo número que el año anterior. Destacó por su volumen la OPV de Gas Natural, cuyo importe fue de unos 2 millardos de euros. También hay que señalar la oferta de ENAGAS, operación que supuso la única salida a bolsa en 2002.

Contratación en los mercados secundarios y de productos derivados

La contratación de renta variable en las bolsas españolas experimentó un ligero crecimiento en 2002, al aproximarse a los 445 millardos de euros. El Sistema de Interconexión Bursátil (SIBE) continuó concentrando prácticamente la totalidad de la negociación de acciones y derechos de suscripción. Pese a su reducido peso sobre el total de la negociación, es de destacar el incremento en el volumen contratado del segmento de valores iberoamericanos (Latibex), que se multiplicó por más de tres, hasta los 230 millones de euros. En el segmento de corros, lo más significativo fue el mantenimiento del fuerte crecimiento del número y la contratación de las sociedades de inversión mobiliaria en capital variable (SIMCAV)⁷.

En los mercados secundarios de renta fija el incremento de la contratación fue notable. En el Mercado de Deuda Pública Anotada, el de mayor importancia por los volúmenes contratados, las operaciones simples al contado se incrementaron un 18%, un comportamiento que está en consonancia con el ya comentado aumento de las emisiones de deuda pública. En el mercado AIAF de renta fija privada, la negociación alcanzó los 272 millardos de euros, un 90% más que el año anterior, impulsada por el considerable aumento de las emisiones en los últimos años y por las expectativas de descenso de los tipos de interés. El aumento de la contratación del segmento de renta fija bursátil también fue significativa, de un 25% anual, debido fundamentalmente al fuerte crecimiento de las emisiones de deuda de la Generalitat de Cataluña. El importe negociado en deuda de las Comunidades Autónomas representó más del 98% del total en este segmento.

La contratación de productos derivados descendió un 10% en MEFF y un 25% en los warrants negociados en la Bolsa de Madrid. En el primer caso, la reducción de la actividad estuvo ligada a los contratos sobre renta variable, cuya negociación cayó un 9%. Los contratos sobre el índice Ibex-35

⁷ Véase capítulo 3.

Cuadro 1.10

CONTRATACIÓN EN LOS MERCADOS SECUNDARIOS Y DE PRODUCTOS DERIVADOS

Importes en millones de euros, salvo otra indicación

	1998	1999	2000	2001	2002
Renta variable (1)					
Bolsas	261.079	289.354	492.302	444.277	444.918
Renta fija					
Mercado de Deuda Pública Anotada (2)	2.311.155	2.360.914	1.703.704	1.964.678	2.310.943
Bolsas (1)	53.238	44.710	39.802	57.463	71.140
AIAF (3)	36.364	85.766	100.759	143.733	272.470
Productos derivados					
MEFF RF (4)	10.830	3.597	1.036	285	51
MEFF RV (4)	8.288	12.838	20.966	30.652	27.867
Warrants (5)	268	205	898	1.636	1.232
FC&M (4)	0	0	0	0	0

(1) Valor efectivo.

(2) Compraventas simples al contado. Incluye deuda no segregada y los principales y cupones de la deuda segregada.

(3) Valor nominal.

(4) Miles de contratos, ajustado en función de los cambios en el tamaño.

(5) Primas negociadas.

fueron los que registraron un mayor descenso, de un 17%, y esta evolución se produjo en paralelo a un aumento de la contratación canalizada por MEFF hacia productos derivados sobre índices europeos negociados en otros mercados extranjeros⁸. En los contratos sobre acciones individuales, el descenso de las opciones se vio compensado sólo parcialmente por un aumento de los futuros.

Instituciones de inversión colectiva (IIC)

El patrimonio de las IIC de carácter mobiliario se situó al cierre de 2002 en 193,7 millardos de euros, un importe inferior en un 3,5% a las cifras de 2001. Si bien la variación patrimonial total no fue relevante, sí se produjeron modificaciones significativas en los diferentes tipos de fondos, como puede apreciarse en el cuadro 1.12. El patrimonio de los FIM descendió un 12% por los reembolsos y, en

Cuadro 1.11

PATRIMONIO DE LAS INSTITUCIONES DE INVERSIÓN COLECTIVA

Millardos de euros

	1998	1999	2000	2001	2002
Inversión mobiliaria	211,9	219,5	201,5	200,7	193,7
Fondos de inversión	203,8	206,3	186,1	181,3	174,8
FIAMM	50,6	42,6	33,4	43,8	53,4
FIM	153,1	163,7	152,7	137,5	121,4
Sociedades de inversión	8,1	13,2	15,4	19,3	18,9
MEFF RF (4)	3,2	3,3	2,8	2,5	2,0
MEFF RV (4)	5,0	9,8	12,7	16,9	16,9
Inversión inmobiliaria	0,4	0,9	1,2	1,5	2,1
Total IIC	212,3	220,3	202,7	202,2	195,8

⁸ Véase en capítulo 4 actividad de EuroMEFF.

mayor medida, por el impacto de la caída de las cotizaciones bursátiles en los fondos con inversiones en renta variable. Las suscripciones se concentraron en los FIAMM y en los FIM de renta fija a corto plazo, cuyo patrimonio se incrementó notablemente. También descendió el patrimonio de las sociedades de inversión debido a las SIM, pues en las SIMCAV se produjo un ligero aumento y el número de estas sociedades continuó creciendo a un ritmo importante (véase anexo A.4.1).

En las IIC inmobiliarias se mantuvo el crecimiento del patrimonio de este tipo de inversión colectiva, si bien su patrimonio sigue teniendo un peso reducido en el total.

Entidades de valores y sociedades gestoras

Las entidades de valores (sociedades y agencias de valores) obtuvieron en 2002 un resultado antes de impuestos de 217 millones de euros. Esta cifra supone un nuevo descenso de los beneficios del sector, del 29% anual, aunque inferior al registrado el año anterior. Como en dicho ejercicio, la negativa evolución de los resultados se explica, fundamentalmente, por la reducción de los ingresos de su principal actividad, la mediación en renta variable, si bien en este año se vio acompañado de un cierto ajuste de los gastos de explotación.

Las sociedades gestoras de IIC (SGIIC) también vieron reducidos sus resultados antes de impuestos; éstos no llegaron a alcanzar los 450 millones de euros en 2002 frente a los 704 millones de euros obtenidos en 2001. Al igual que el año anterior, la caída de los beneficios estuvo estrechamente relacionada con la reducción de las comisiones de gestión derivada del descenso del patrimonio de los FIM.

En cuanto a las sociedades gestoras de cartera, los resultados antes de impuestos experimentaron un fuerte aumento, al pasar de 2,5 millones de euros a más de seis millones. Sin embargo, este incremento se debió al favorable efecto que sobre los resultados agregados del sector tuvo la baja de dos entidades del grupo SCH que habían acumulado fuertes pérdidas en 2001.

Cuadro 1.12

ENTIDADES DE VALORES Y SOCIEDADES GESTORAS: RESULTADO ANTES DE IMPUESTOS

Millones de euros

	1998	1999	2000	2001	2002
Entidades de valores	569,9	400,8	617,0	303,9	217,3
Sociedades de valores.....	512,4	369,7	587,2	284,4	202,3
Miembros de bolsa	466,2	326,8	551,3	264,3	170,8
No miembros de bolsa.....	46,2	42,9	35,8	20,1	31,4
Agencia de valores.....	57,5	31,0	29,8	19,5	15,0
Miembros de bolsa	17,2	10,4	17,6	7,8	0,2
No miembros de bolsa.....	40,3	20,7	12,2	11,8	14,8
Sociedades gestora del IIC	936,5	1.012,8	1.007,0	703,6	447,2
Sociedades gestoras de cartera.....	7,6	6,1	8,6	2,5	6,2

Los valores de telecomunicaciones y tecnológicos en los mercados bursátiles

La Ley 44/2002, de 22 de noviembre, de Medidas de Reforma del Sistema Financiero (conocida como "Ley Financiera") ha sido, sin duda, la novedad legislativa más importante de 2002. Su necesidad se deriva tanto del proceso de integración comunitaria como de la evolución y el desarrollo de nuestros mercados. La Ley regula numerosos temas de distinta naturaleza en el ámbito de la banca, los seguros, los valores y otros servicios financieros, con los siguientes objetivos:

- Asegurar que el ordenamiento jurídico no imponga trabas innecesarias que coloquen a las entidades financieras españolas en desventaja frente a sus homólogas comunitarias. Con este fin se adoptan medidas y se crean instrumentos encaminados a aumentar la eficiencia y a mejorar la competitividad de la industria financiera española.
- Asegurar que el incremento de la competencia y la utilización de las nuevas tecnologías no den lugar a una desprotección de los clientes de servicios financieros. Para ello se mejoran las condiciones de protección de los usuarios de servicios financieros.
- Favorecer la canalización del ahorro hacia la economía real. En tal sentido, se mejoran las condiciones de financiación de las pequeñas y medianas empresas (PYME).

Desde el punto de vista formal, y en lo que se refiere al ámbito específico de los servicios financieros propios de los mercados de valores, la Ley transpone al ordenamiento jurídico español varias Directivas comunitarias. Las principales repercusiones de esta Ley en el ámbito de la regulación del mercado de valores son las siguientes:

- **Comisión Nacional del Mercado de Valores.** La Ley confiere al Consejo de la CNMV la facultad para aprobar el Reglamento de Régimen Interior, que regulará, entre otros, la estructura orgánica de la Comisión, la atribución de competencias a los distintos órganos, los procedimientos internos de funcionamiento, el régimen de incompatibilidades del personal cuando deje de prestar servicios en la CNMV y los procedimientos selectivos para el ingreso del personal en el Organismo. La CNMV dispondrá de un órgano de control interno, cuya dependencia funcional y capacidad de informe se regirán por los principios de imparcialidad, objetividad y elusión de los conflictos de interés. Además, la CNMV elaborará anualmente una memoria sobre su función supervisora, que será remitida a las Cortes Generales y al Gobierno de la Nación.
- **Inversores.** Se crea la figura del Comisionado para la Defensa del Inversor^(*), adscrito orgánicamente a la CNMV. Asimismo, se establece que todas las entidades de crédito, empresas de servicios de inversión y entidades aseguradoras tendrán la obligación de atender y resolver las quejas y reclamaciones que puedan plantearles sus clientes. Con esta finalidad se crearán departamentos o servicios de atención al cliente.
- **Estructura de los mercados.** Se prevé la integración de los sistemas de compensación y liquidación de valores españoles. La Ley diseña un régimen jurídico flexible y abierto en el que se creará la Sociedad de Gestión de los Sistemas de Registro, Compensación y Liquidación de Valores (Sociedad de Sistemas), mediante un proceso de fusión de SCLV (Servicio de Compensación y Liquidación de Valores) y CADE (Central de Anotaciones de Deuda Española).
- **Mercado primario.** Se amplían las modalidades de emisión de valores (cédulas territoriales, cuotas participativas, nuevas posibilidades de titulización).
- **Comités de auditoría.** Se establece que las sociedades emisoras de valores, cuyas acciones u obligaciones estén admitidas a negociación en mercados secundarios oficiales de valores, deben tener un comité de auditoría, en el que habrá mayoría de consejeros no ejecutivos.
- **Sociedades cotizadas.** Se desarrolla el régimen de las sociedades cotizadas, con énfasis en la transparencia. Se regulan los hechos relevantes, las normas de transparencia para las operaciones vinculadas, la reforma de la supresión del derecho de suscripción preferente en las ampliaciones de capital de sociedades cotizadas y la introducción de una nueva regulación del tratamiento de la información privilegiada y de la manipulación de cotizaciones, en anticipación a la Directiva de abuso de mercado.

- **Intermediarios financieros.** La regulación también alcanza a los intermediarios financieros en materia de tratamiento de la información privilegiada y de la manipulación de cotizaciones. Se especifican medidas preventivas que impidan la filtración de información entre las distintas áreas de una entidad o entre entidades de un mismo grupo.
- **Contratación electrónica.** Se prevé la futura regulación de los efectos jurídicos de la contratación electrónica de productos financieros.
- **Instituciones de inversión colectiva y entidades de capital-riesgo.** Respecto a las primeras, la Ley atribuye las competencias de autorización de las sociedades gestoras al Ministerio de Economía y la autorización de los fondos a la CNMV. Además, se regula con detalle el procedimiento de fusión de fondos. Respecto a las entidades de capital-riesgo, la Ley aumenta las posibilidades de financiación de la pequeña y mediana empresa innovadora.

(*) Se crea conjuntamente con el Comisionado para la defensa del cliente de servicios bancarios, adscrito orgánicamente al Banco de España, y al Comisionado para la defensa del asegurado y del partícipe de planes de pensiones, adscrito orgánicamente a la Dirección General de Seguros y Fondos de Pensiones.

2. LOS MERCADOS PRIMARIOS

2.1. Panorama general

Zona euro

Las emisiones brutas de renta fija realizadas en 2002 por residentes del área euro alcanzaron un importe de 6,6 billones de euros, lo que supone un descenso del 2,3% respecto a 2001. Las emisiones en euros, que supusieron el 93% del total, disminuyeron un 1,7%¹, interrumpiéndose el intenso crecimiento que se había venido produciendo desde la introducción de la moneda común².

Cuadro 2.1

RENTA FIJA EMITIDA POR SECTORES RESIDENTES EN EL ÁREA EURO

Importe en millardos de euros

	Importe		Variación (%)	
	2001	2002	2001	2002
Emisiones brutas (*)	6.734,7	6.580,3	41,0	-2,3
AA.PP.	1.134,4	1.366,8	11,1	20,5
Corto plazo	543,0	672,3	12,1	23,8
Largo plazo	591,4	694,5	10,2	17,4
Instituciones financieras	4.635,4	4.401,7	52,0	-5,0
Corto plazo	3.731,6	3.555,9	64,6	-4,7
Largo plazo	903,8	845,8	15,6	-6,4
Sociedades no financieras	964,1	812,5	36,5	-15,7
Corto plazo	836,4	740,5	35,7	-11,5
Largo plazo	127,7	72,0	42,0	-43,6
Saldo vivo (*)	7.727,8	8.164,3	8,9	5,6
AA.PP.	3.753,5	3.930,2	6,2	4,7
Corto plazo	276,4	328,0	12,1	18,7
Largo plazo	3.477,1	3.602,2	5,7	3,6
Instituciones financieras	3.457,1	3.710,3	10,3	7,3
Corto plazo	321,6	363,7	0,9	13,1
Largo plazo	3.135,5	3.346,6	11,3	6,7
Sociedades no financieras	517,2	523,8	21,5	1,3
Corto plazo	100,2	90,3	12,7	-9,9
Largo plazo	417,0	433,5	23,8	4,0

(*) Valor nominal.

Fuente: Banco Central Europeo.

¹ Las emisiones denominadas en divisas distintas al euro disminuyeron un 10%, al cifrarse en 448 millardos de euros.

² Las emisiones brutas de renta fija en euros realizadas por residentes de la Unión Monetaria crecieron a una tasa anual promedio del 22% durante el trienio 1999-2001.

El moderado descenso de la actividad en los mercados primarios de renta fija de la zona euro vino motivado por el comportamiento del sector privado, como se aprecia en el cuadro 2.1. Las instituciones financieras redujeron sus emisiones brutas un 5% y las sociedades no financieras cerca de un 16%. Las dificultades de algunas de las principales economías europeas, en particular Alemania, que mantiene un destacado protagonismo en la actividad emisora dentro de la zona euro, unidas a la incertidumbre reinante a escala global y a un generalizado descenso de la calidad crediticia de los emisores, han afectado negativamente a la financiación del sector privado en los mercados primarios. En el caso específico de las compañías no financieras, el elevado endeudamiento de algunos sectores (telecomunicaciones, energía y servicios, etc.) ha contribuido de manera significativa al descenso de la actividad emisora.

En contraste con el sector privado, las Administraciones Públicas de la zona euro aumentaron de modo notable su apelación a los mercados de capitales para financiarse, como se aprecia en el cuadro 2.1. El aumento de las emisiones brutas del sector público no ha sido suficiente, sin embargo, para compensar la menor actividad emisora del sector privado.

España

En los mercados primarios españoles, las emisiones brutas de valores alcanzaron un importe de 163 millardos de euros, lo que supone un aumento del 5,9% respecto a 2001. La renta fija y la renta variable (ampliaciones de capital) se comportaron de manera distinta, como se aprecia en el cuadro 2.2. En el primer segmento, que concentró el 97% del importe emitido, se produjo un aumento del 9,7%. En el segundo, el importe emitido se redujo en más de un 50%. Las dificultades del mercado de renta variable se dejaron sentir también en el ámbito de las ofertas públicas de venta (OPV). Como se aprecia en el cuadro 2.2, el importe registrado de OPV creció el 9% respecto al año anterior, pero se mantuvo en un nivel claramente inferior al imperante durante los últimos años de la pasada década y el número de operaciones fue escaso³.

Cuadro 2.2

EMISIONES BRUTAS EN ESPAÑA

Importe en millones de euros

	1998	1999	2000	2001	2002
Renta variable (1) (2)	9.172	14.748	43.937	9.623	4.692
Renta fija	129.117	149.748	136.096	144.191	158.161
AA.PP. (3)	108.113	92.157	83.796	69.565	74.458
A corto plazo	48.126	45.139	38.305	28.874	34.746
A medio y largo plazo	59.987	47.018	45.491	40.691	39.712
Sector privado (1) (4)	21.004	57.591	52.300	74.626	83.703
A corto plazo	5.061	32.555	34.366	45.173	45.576
A medio y largo plazo	15.943	25.037	17.934	29.453	38.127
Total	138.289	164.496	180.033	153.814	162.853
Pro memoria:					
OPV	10.743	4.419	9.446	3.044	3.330

(1) Valor efectivo.

(2) Ampliaciones de capital registradas en la CNMV, incluidas OPS.

(3) Valor nominal.

(4) Emisiones registradas en la CNMV.

Fuentes: B. de España y CNMV.

³ Ver cuadro A.1.5 del Anexo.

El sector privado sigue liderando la actividad emisora en los mercados nacionales. El importe de sus emisiones brutas (renta fija más ampliaciones de capital) ascendió a 88 millardos de euros, un 4,9% más que el año anterior. La actividad emisora del sector privado se vio también condicionada por los factores de incertidumbre dominantes en la economía mundial, por la revisión a la baja de las calificaciones crediticias y por los programas de ajuste de las propias compañías para adaptarse a las condiciones de la economía y los mercados. No obstante, la actividad emisora privada creció de forma moderada al concentrarse, fundamentalmente, en las emisiones de renta fija respaldadas por activos (cédulas hipotecarias y emisiones de titulización ⁴) y en las emisiones de pagarés de empresa.

Las Administraciones Públicas modificaron su comportamiento emisor respecto a los últimos años, al incrementar en un 7% el importe de sus emisiones brutas, que se cifraron en 74 millardos de euros. Las emisiones del Tesoro supusieron el 90% del total. Como se ha indicado en el capítulo 1, las cuentas públicas evolucionaron de forma favorable, pero el Tesoro aprovechó los bajos tipos de interés a corto plazo para aumentar de modo significativo su actividad emisora en Letras del Tesoro, con la finalidad de obtener liquidez, mantener sus programas de recompra de deuda a largo plazo y promover la liquidez del mercado secundario de Letras.

Gráfico 2.1

EMISIONES BRUTAS EN ESPAÑA POR TIPO DE INSTRUMENTO Y SECTOR

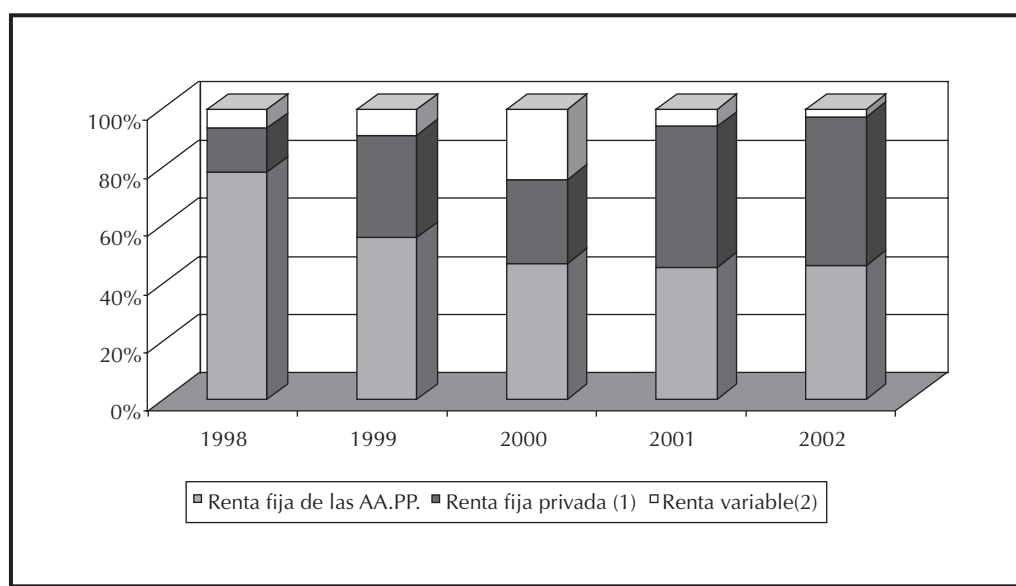

(1) Emisiones y programas de emisión registrados en la CNMV.

(2) Ampliaciones de capital registradas en la CNMV.

Fuente: Banco de España y CNMV.

⁴ Las emisiones de titulización están respaldadas por activos específicamente asignados en cada emisión. En el caso de las cédulas hipotecarias, emitidas por entidades de crédito, la garantía es de carácter global: la masa de créditos hipotecarios en el activo del emisor.

Nuevos instrumentos en los mercados de valores: cédulas territoriales y cuotas participativas de las cajas de ahorros

Dentro de las medidas destinadas a impulsar la competitividad de la industria financiera introducidas el pasado año por la Ley de Medidas de Reforma del Sistema Financiero, cabe destacar la autorización de dos nuevos tipos de instrumentos susceptibles de emisión en los mercados primarios: las cédulas territoriales y las cuotas participativas. En ambos casos se prevé la posibilidad de negociar estos instrumentos en mercados secundarios.

Las cédulas territoriales se enmarcan en el doble contexto de la renta fija y de la titulación dentro del balance de las entidades de crédito. Se trata de valores a emitir por este tipo de entidades, cuyo capital e intereses estarán especialmente garantizados por los préstamos y créditos que concedan al Estado, las Comunidades Autónomas, los Entes Locales, los organismos públicos autónomos y las entidades públicas empresariales dependientes de los anteriores, así como a entidades de naturaleza análoga del Espacio Económico Europeo. El importe emitido no podrá ser superior al 70% del importe de los préstamos y créditos citados y los tenedores de las cédulas tendrán derecho preferente sobre los derechos de crédito de la entidad emisora frente a las Administraciones Públicas. Así pues, las cédulas territoriales tendrán un régimen parecido al de las cédulas hipotecarias y vendrán a completar en nuestro país un segmento del mercado de titulación dentro del balance, el de las emisiones respaldadas por créditos a las Administraciones Públicas, que tiene ya un desarrollo considerable en otros países europeos.

La naturaleza de las cuotas participativas de las cajas de ahorros es distinta, ya que se trata de instrumentos de renta variable, aunque no conceden a sus tenedores derechos políticos, a diferencia de las acciones. Los derechos económicos reconocidos al cotapartícipe son los siguientes:

- Participación en el reparto del excedente de libre disposición de la caja en la proporción que el volumen de cuotas en circulación suponga sobre el patrimonio de la caja (fondo fundacional más reservas generales más fondo para riesgos bancarios generales) más el citado volumen de cuotas.
- Derecho de suscripción preferente en nuevas emisiones, sin perjuicio de su supresión en los términos legalmente previstos.
- En caso de liquidación, obtención del valor liquidativo de las cuotas.
- En los casos de amortización previstos por la normativa, obtención del valor de mercado de las cuotas.
- Percepción de una retribución variable, que deberá ser aprobada por la Asamblea General, con cargo a la parte del excedente de libre disposición que les corresponda o, en su caso, al fondo de estabilización que, de forma voluntaria, pueden constituir las cajas para evitar una excesiva fluctuación de la retribución variable. El Gobierno regulará de forma reglamentaria esta retribución.

Las cuotas participativas no podrán superar, en volumen, el 50% del patrimonio de la caja ni podrán ser emitidas a un precio inferior al nominal. La autocartera de las cajas en cuotas no podrá superar el 5% de la emisión total. Tampoco se permitirá que ninguna persona, natural o jurídica, o grupo económico, pueda ostentar, directa o indirectamente, cuotas participativas de una caja por importe superior al 5% de las cuotas vigentes.

2.2. Renta variable

La desfavorable evolución de las cotizaciones bursátiles ha condicionado negativamente la captación de recursos a través de ampliaciones de capital. La CNMV registró el pasado año 41 operaciones de este tipo, correspondientes a 35 sociedades, por un importe efectivo conjunto de 4,7 millardos de euros⁵. En 2001 se habían registrado 55 emisiones, correspondientes a 40 sociedades, por un importe efectivo de 9,6 millardos de euros⁶. Los emisores que realizaron ampliaciones de capital liberadas fueron 17, por un importe de 294 millones de euros, frente a 14 emisores y 189 millones de euros en 2001. No se registraron ofertas públicas de suscripción de derechos.

Cuadro 2.3

AMPLIACIONES DE CAPITAL

Importe efectivo en millones de euros

	1998	1999	2000	2001	2002
Ofertas públicas de suscripción (OPS).....	379	7.373	17.811	155	—
Otras ampliaciones de capital.....	8.793	7.375	26.126	9.468	4.692
Total	9.172	14.748	43.937	9.623	4.692
Pro memoria					
Tramo nacional de las OPS					
Importe.....	234	4.403	13.448	155	—
% s/total.....	61,8	59,7	75,5	100,0	—

Entre las ampliaciones registradas durante el pasado ejercicio, destacó por su importe la protagonizada por SCH, que concentró el 55% del importe efectivo total (2,6 millardos de euros). Esta operación tenía por finalidad utilizar las nuevas acciones como contraprestación para adquirir una entidad alemana (AKB Holding GMBH), sobre cuyas acciones SCH ejerció una opción de compra. Aunque de menor cuantía, también cabe destacar, por su importe, la ampliaciones protagonizadas por Jazztel (556 millones de euros), con la finalidad de reestructurar su capital y cancelar deuda. Asimismo, hay que reseñar, por sus características, una ampliación de capital registrada por Banesto (166 millones de euros), asociada a una oferta pública de venta (OPV) de los derechos preferentes del principal accionista de esta entidad (SCH)⁷.

2.3. Renta fija

Emisores

Las emisiones brutas de renta fija en los mercados españoles alcanzaron un importe de 158 millardos de euros en 2002, frente a 144 millardos en 2001. Como se ha indicado, tanto el sector público como el sector privado contribuyeron al crecimiento de la actividad emisora. En el ámbito de

⁵ Ver cuadros A.1.3 y A.1.4 del Anexo.

⁶ Debe señalarse que, en 2001, una sólo operación había concentrado casi la mitad del importe efectivo total. Se trata de una ampliación de capital de 4,6 millardos de euros, protagonizada por Arcelor, vinculada a una OPA de esta sociedad sobre Aceralia.

⁷ El importe de los derechos de suscripción incluidos en la OPV formulada por SCH ascendió a 402 millones de euros, de los que 322 millones fueron asignados al tramo nacional.

la renta fija privada, el número de emisores se incrementó ligeramente respecto al año anterior⁸ y se redujo la concentración de los importes emitidos respecto a los emisores⁹.

Como se aprecia en el cuadro 2.4, el aumento de la actividad emisora en la renta fija privada se concentró en las instituciones financieras, cuyas emisiones brutas se cifraron en 72 millardos de euros, lo que supone un incremento del 18,1% respecto a 2001. Las instituciones financieras han mantenido una actividad similar a la del año anterior en el ámbito de los pagarés de empresa, pero han incrementado fuertemente sus emisiones a largo plazo, a través de emisiones de cédulas hipotecarias y bonos de titulación. Por lo que se refiere a las compañías no financieras, su comportamiento ha sido distinto, al disminuir el importe de sus emisiones brutas en un 14%. Aunque su actividad en el segmento de pagarés aumentó moderadamente, el importe de sus emisiones a largo plazo disminuyó en más de un 50%. Cabe señalar, no obstante, que las emisiones a largo plazo de estas sociedades habían experimentado un crecimiento espectacular, de carácter puntual, en 2001¹⁰.

Cuadro 2.4

RENTA FIJA EMITIDA EN LOS MERCADOS ESPAÑOLES*Importe en millones de euros*

	Importe		Variación (%)	
	2001	2002	2001	2002
Emisiones brutas	144.190	158.160	5,9	9,7
AA.PP. (1)	69.565	74.458	-17,0	7,0
Corto plazo	28.874	34.746	-24,6	20,3
Largo plazo	40.691	39.712	-10,6	-2,4
Instituciones financieras (2) (3)	61.039	72.059	38,1	18,1
Corto plazo	36.964	36.548	36,4	-1,1
Largo plazo	24.075	35.511	40,8	47,5
Sociedades no financieras (2) (3)	13.586	11.643	67,6	-14,3
Corto plazo	8.208	9.027	12,8	10,0
Largo plazo	5.378	2.616	546,1	-51,4
Saldo vivo (1)	427.918	462.859	7,3	8,2
AA.PP.	317.877	326.585	1,4	2,7
Corto plazo	36.927	37.202	-19,2	0,7
Largo plazo	280.950	289.383	4,9	3,0
Instituciones financieras	92.644	120.478	34,0	30,0
Corto plazo	13.448	15.874	40,4	18,0
Largo plazo	79.196	104.604	33,0	32,1
Sociedades no financieras	17.397	15.798	5,9	-9,2
Corto plazo	4.296	3.191	33,7	-25,7
Largo plazo	13.101	12.607	-0,8	-3,8

(1) Valor nominal.

(2) Emisiones y programas de emisión registrados en la CNMV.

(3) Valor efectivo.

Fuente: Banco de España y elaboración propia.

⁸ 108 emisores en 2002 frente a 105 en 2001.⁹ En lo que respecta a las emisiones y programas de emisión de renta fija registrados en la CNMV, los 10 mayores emisores supusieron el 47% del total en 2002, frente al 55% en 2001. Véase, para mayor detalle, el cuadro A.1.6 del Anexo.¹⁰ El intenso crecimiento de las emisiones a largo plazo de las sociedades no financieras en 2001 se produjo, fundamentalmente, por la actividad emisora del grupo Repsol YPF. A través de filiales, este grupo registró en la CNMV emisiones a largo plazo por un importe de 4,5 millardos de euros.

En cuanto a la actividad de las Administraciones Públicas en los mercados primarios de renta fija, ya se ha indicado su elevada concentración en las emisiones de Deuda del Estado y, dentro de éstas, el significativo aumento del importe emitido en Letras del Tesoro. En conjunto, las emisiones brutas a corto plazo de las Administraciones Públicas aumentaron un 20,3%, mientras que las emisiones a largo plazo disminuyeron un 2,4%.

El saldo vivo de la renta fija emitida por residentes en España se situó al cierre del pasado ejercicio en 463 millardos de euros, lo que supone un aumento del 8,2%. Como puede apreciarse en el cuadro 2.4, la evolución de los saldos vivos indica que, en 2002, la financiación neta a través de los mercados primarios de renta fija volvió a aumentar ligeramente para las Administraciones Públicas y de manera notable para las instituciones financieras, mientras que disminuyó de forma moderada para las sociedades no financieras. Aunque el peso de los emisores privados en los saldos vivos ha aumentado de manera significativa durante los últimos años, las Administraciones Públicas todavía concentran el 71% del total. Como se aprecia en el gráfico 2.2, este porcentaje es superior al que corresponde al conjunto de la zona euro.

Gráfico 2.2

EMISIONES DE RENTA FIJA EN EL AREA EURO: DISTRIBUCIÓN DEL SALDO VIVO POR EMISORES (*)

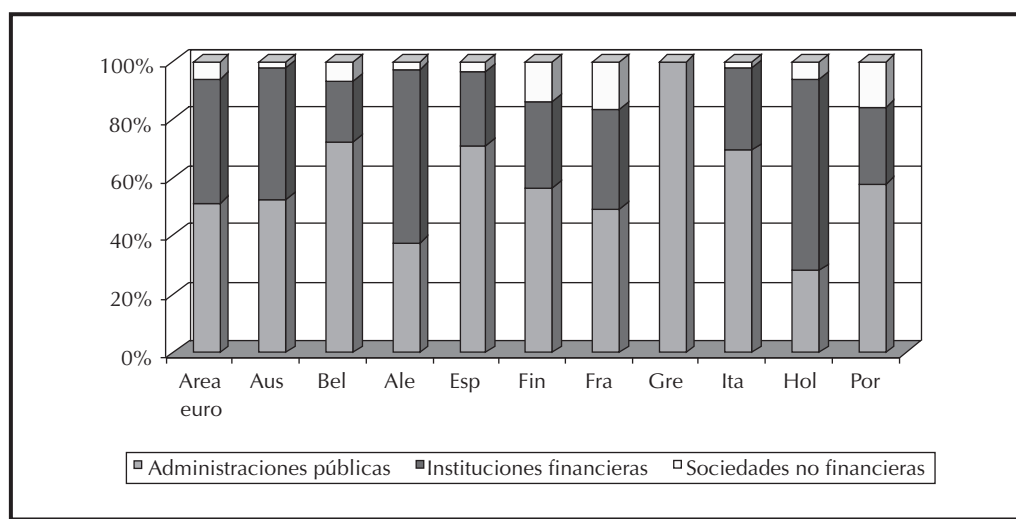

(*) Emisiones denominadas en euros. Datos no disponibles para Irlanda y Luxemburgo.
Fuente: Banco Central Europeo.

Instrumentos¹¹

Emisiones a medio y largo plazo

Durante el pasado año, se registraron en la CNMV emisiones a medio o largo plazo por un importe de 38,1 millardos de euros, lo que supone un aumento sobre el ejercicio precedente del 29,4%. El número de emisores en estos plazos también se incrementó de modo significativo, al pasar de 62 a 73. Como se aprecia en el cuadro 2.5, los segmentos de emisión con respaldo de activos

¹¹ Emisiones y programas de emisión de renta fija registrados en la CNMV.

(cédulas hipotecarias y bonos de titulización) han adquirido durante los últimos años un peso determinante en las emisiones de renta fija privada a medio y largo plazo. El pasado año, las emisiones de ambos instrumentos supusieron el 80% del total registrado y mantuvieron un vigoroso crecimiento, mientras que las emisiones en el resto de los instrumentos descendieron.

Cuadro 2.5

EMISIONES Y PROGRAMAS DE RENTA FIJA REGISTRADOS EN LA CNMV Distribución por instrumentos

Importes nominales en millones de euros

	1998	1999	2000	2001	2002
A largo plazo	15.256	23.773	17.938	29.463	38.129
Bonos y obligaciones no convertibles	6.039	7.354	4.974	7.076	3.647
Bonos y obligaciones convertibles	452	800	132	456	238
Cédulas hipotecarias	3.093	4.433	2.643	6.078	11.704
Bonos de titulización	5.072	6.770	7.308	11.793	18.803
Participaciones preferentes	600	4.416	2.880	4.060	3.737
Emisiones a corto plazo	5.061	32.555	34.366	45.173	45.576
Pagarés de empresa	5.061	32.555	34.366	45.173	45.576
de los cuales, pagarés de titulización de activos	1.202	301	1.399	1.144	1.120
Total	20.316	56.328	52.304	74.635	83.705

En el segmento de bonos y obligaciones simples (no convertibles), el importe registrado se redujo casi a la mitad al pasar de 7 millardos de euros en 2001 a 3,6 millardos en 2002¹². El número de emisores también se redujo, al pasar de 34 a 30. Las instituciones financieras mantuvieron un peso determinante en este sector, tanto por el número de emisores (26) como por el importe registrado (85% del total). Dentro de estas instituciones, destacaron las cajas de ahorro, con 22 emisores y el 77% del importe registrado. Destacó, entre ellas, la Caixa, que fue el principal emisor, con 718 millones de euros. Como ha venido sucediendo en los últimos años, la mayoría de las emisiones se realizaron a tipos de interés variables y referenciados.

Las dificultades del mercado bursátil de renta variable continuaron afectando negativamente al segmento de emisión de bonos y obligaciones convertibles. Este segmento contó con tres emisores, uno más que el año anterior, pero el importe total registrado se redujo de 456 millones de euros a 238 millones¹³. El principal emisor fue Bankinter, con 153 millones de euros. Esta entidad ya había participado en este segmento en 2001.

El vigor del mercado inmobiliario propició un fuerte incremento del importe registrado en el segmento de cédulas hipotecarias, que pasó de 6,1 millardos de euros en 2001 a 11,7 millardos en 2002¹⁴. El número de emisores pasó de 6 a 8. A diferencia del año 2001, en el que sólo las cajas de ahorro emitieron en este segmento, los bancos tuvieron una participación destacada en la emisión, al concentrar el 60% del importe total registrado. Los principales emisores fueron BBVA, SCH y Caja Madrid, todos ellos con tres millardos de euros, seguidos por la Caixa, con 1,5 millardos.

¹² Ver cuadro A.1.9 del Anexo.

¹³ Ver cuadro A.1.8 del Anexo.

¹⁴ Ver cuadro A.1.10 del Anexo.

Las emisiones de titulización a largo plazo alcanzaron un importe de 18,8 millardos de euros, lo que supone aumento del 59,4% respecto a 2001¹⁵. Dentro de este segmento, el importe registrado de las emisiones de bonos de titulización de activos (BTA) se incrementó en un 80%, al situarse en 12 millardos de euros¹⁶. El 62% de este importe estaba destinado a su colocación en el mercado nacional. El número de emisores (fondos de titulización de activos –FTA) también se incrementó de modo notable, al pasar de nueve a 16¹⁷. La emisión de mayor tamaño, de un importe de 3,5 millardos de euros, fue promovida por la sociedad gestora de FTA Activos y Titulización y consistió en la titulización de cédulas hipotecarias de carácter singular emitidas por diversas cajas de ahorros y cedidas por la sociedad de valores y bolsa Ahorro Corporación Financiera. Seis emisiones, por un importe total de 4,2 millardos de euros, tuvieron como finalidad titular derechos de crédito derivados de préstamos hipotecarios. Entre esta emisiones destacaron, por su tamaño, las dos promovidas por SCH, cuyo importe conjunto se aproximó a los dos millardos de euros. La titulización de derechos de crédito derivados de préstamos a PYME tuvieron, también, un peso relevante en este segmento, al producirse ocho operaciones de este tipo por un importe total de 3,4 millardos de euros. Finalmente, cabe destacar una emisión de titulización de derechos derivados de créditos destinados a la financiación de la adquisición de vehículos, promovida por SCH, cuyo importe ascendió a 850 millones de euros.

En cuanto a las emisiones de bonos de titulización hipotecaria (BTH), éstas alcanzaron un importe de 6,8 millardos de euros, al aumentar un 32,5% respecto al año precedente. El número de fondos de titulización hipotecaria emisores (FTH) se incrementó de siete a 11. Las emisiones de mayor cuantía fueron las promovidas por Bankinter, la Caixa y Bancaja, que concentraron el 58% del importe total registrado mediante la constitución de diversos FTH¹⁸.

Gráfico 2.3

EMISIONES DE TITULIZACIÓN REGISTRADAS EN LA CNMV

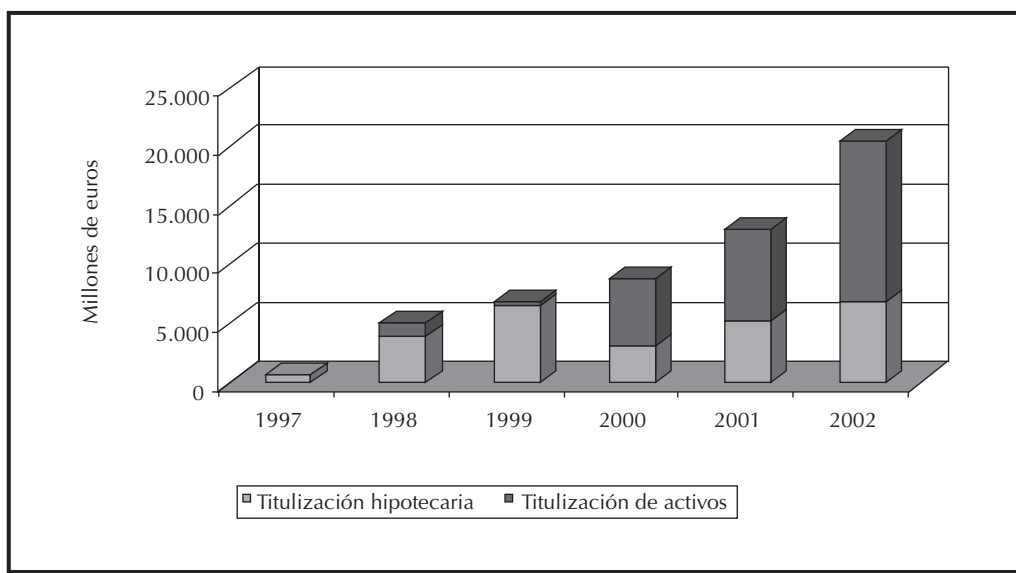

¹⁵ Ver cuadro A.1.11 del Anexo.

¹⁶ Ver cuadro A.1.11 del Anexo.

¹⁷ Junto a las emisiones de BTA, cabe reseñar que dos FTA registraron programas de pagarés de titulización por un importe, en conjunto, de 1,1 millardos de euros. En 2001 el número de emisores de pagarés de titulización había sido idéntico y el importe ligeramente superior. El detalle de estas emisiones se comenta en el epígrafe dedicado a los pagarés de empresa.

¹⁸ Bankinter promovió emisiones por un importe de 1,7 millardos de euros, la Caixa 1,2 millardos y Bancaja un millardo.

En el segmento de participaciones preferentes, el importe de las emisiones registradas se cifró en 3,7 millardos de euros, lo que supone un descenso del 8% respecto a 2001¹⁹. El número de emisores se redujo de nueve a ocho, seis de los cuales eran filiales de entidades de crédito y las dos restantes filiales de sociedades no financieras (Telefónica y Sol Meliá). La emisión de mayor cuantía fue protagonizada por la filial de Telefónica, por un importe de dos millardos de euros. El segundo emisor en términos de importe fue BBVA, que protagonizó dos emisiones por un total de un millardo de euros.

Pagarés de empresa

La actividad de los emisores en el ámbito de los pagarés de empresa se mantuvo en un nivel similar al del año anterior. Aunque el número de emisores pasó de 47 a 52, el importe de los programas registrados aumentó menos de un 1%, al cifrarse en 45,6 millardos de euros. Las colocaciones ascendieron a 106,4 millardos de euros, un 2,5% más que en 2001. En cuanto al saldo vivo de las emisiones en vigor, su importe se situó en diciembre en 23,6 millardos, lo que supone un descenso del 3,5% respecto al ejercicio precedente.

La TAE media de las colocaciones se mantuvo relativamente estable en torno al 3,4% durante los ocho primeros meses del año, salvo en mayo y junio, meses en los que se situó en el 3,5%. Durante el último cuatrimestre, la TAE tendió a disminuir, en concordancia con la evolución de los tipos a corto plazo de referencia en la zona euro. Así, la TAE se situó en torno al 3,3% entre septiembre y noviembre y cayó al 3% en diciembre. Como se aprecia en el gráfico 2.5, las colocaciones aumentaron de modo significativo durante el último cuatrimestre. En cuanto a los plazos de emisión, cabe señalar que éstos tendieron a acortarse, como se aprecia en el gráfico 2.6. Las emisiones hasta tres meses supusieron el 82% del importe total colocado, frente al 77% del año anterior.

Gráfico 2.4

PAGARÉS DE EMPRESA: COLOCACIONES Y TIPO DE INTERÉS

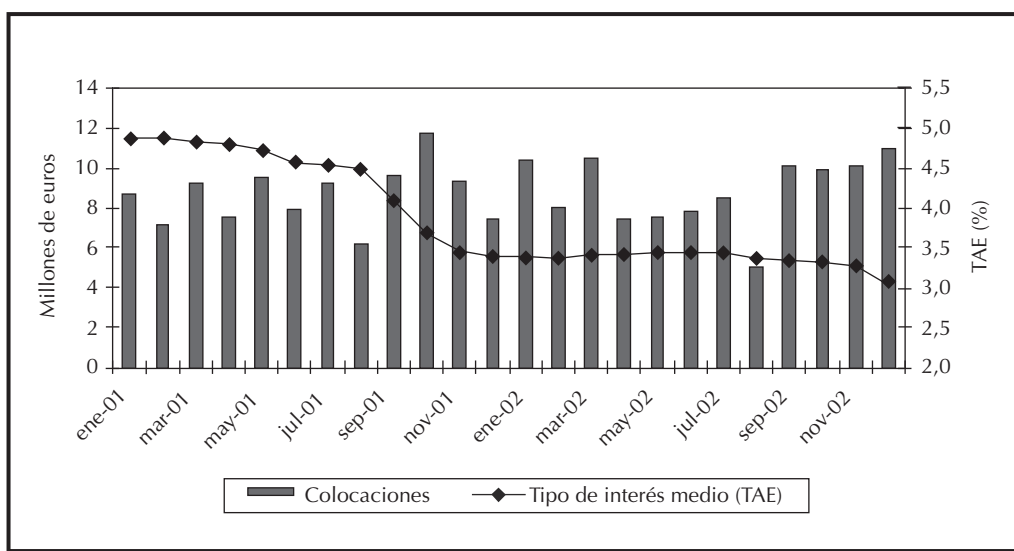

¹⁹ Ver cuadro A.1.7 del Anexo.

Gráfico 2.5

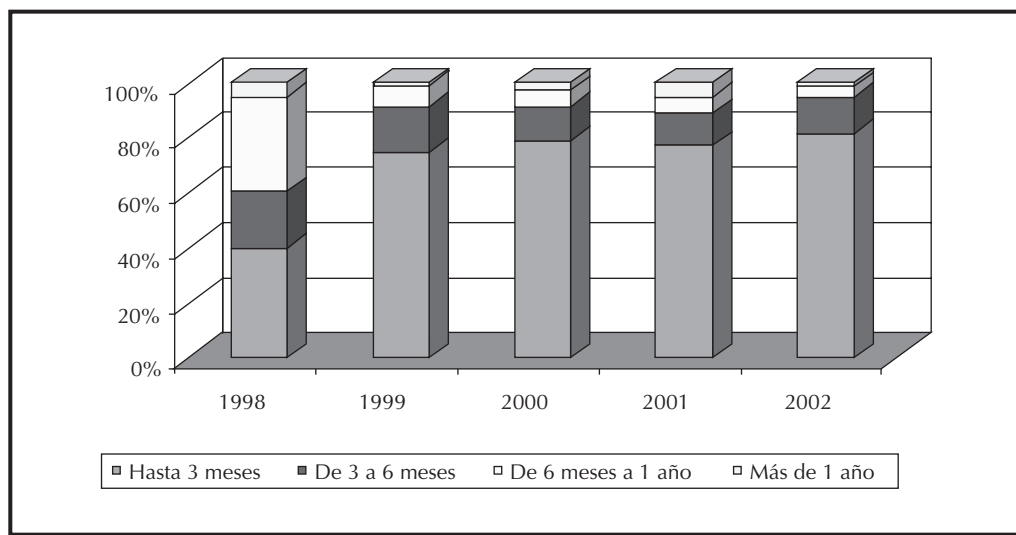
PAGARÉS DE EMPRESA: DISTRIBUCIÓN DE LAS COLOCACIONES POR PLAZOS

Las entidades financieras mantuvieron un peso determinante en la emisión de pagarés de empresa, al concentrar el 79% de los emisores, el 80% del importe de los programas de emisión registrados y el 91% del importe de las colocaciones. Dentro de este grupo de emisores, los mayores importes en colocaciones correspondieron a Banco Popular, con 17,1 millardos de euros, SCH, con 11,4 millardos, y BBVA Banco de Financiación, con 10,3 millardos. Asimismo, dentro de este sector cabe destacar el registro de dos programas de pagarés de titulización, que dieron lugar a colocaciones por un importe de 6,1 millardos de euros. El 94% de este importe correspondió a un FTA promovido por SCH. En cuanto a las colocaciones de las sociedades no financieras, las de mayor tamaño fueron protagonizadas por el sector eléctrico, que sumó un importe de cinco millardos de euros, RENFE, con 2,7 millardos, y Telefónica, con 1,4 millardos²⁰.

2.4. Otras emisiones registradas en la CNMV²¹

La actividad emisora en el ámbito de los warrants experimentó un sustancial recorte respecto al año anterior, al cifrarse las primas de las emisiones registradas en 2,3 millardos de euros, frente a 5,5 millardos en 2001. El número de emisores disminuyó de 11 a 9 y el número de emisiones de 1.223 a 1.132. Por subyacentes, el grueso de las emisiones, hasta el 71% de las primas, se concentró en acciones, correspondiendo el resto a índices (28%) y a otros contratos (1%). Por emisores, los que concentraron el mayor importe en primas fueron Société General Acceptance, Commerzbank y BBVA Banco de Financiación, con 673 millones de euros, 510 millones y 439 millones, respectivamente.

En la CNMV se registraron, además, otros contratos atípicos, fundamentalmente depósitos asociados a opciones, comercializados por entidades financieras. También en este caso el importe registrado se redujo fuertemente respecto al año anterior, al cifrarse en 1,7 millardos de euros, frente a 2,1 millardos en 2001. El número de entidades emisoras pasó de 23 a 14 y el de emisiones de 76 a 28. El 83% del importe registrado correspondió a contratos con subyacente integrado por acciones y el resto a activos subyacentes integrados por índices (12%) y renta fija (5%). Las mayores entidades emisoras fueron Banesto, con 740 millones de euros, y BBVA, con 564 millones.

²⁰ Para mayor detalle sobre la actividad en pagarés de empresa, véase el cuadro A.1.12 del Anexo.

²¹ Ver cuadro A.1.13 del Anexo.

3. LOS MERCADOS SECUNDARIOS

3.1. Los mercados de renta variable

Como se ha señalado en el capítulo 1, la bolsa española cerró 2002 con un retroceso de sus índices, lo que supone tres ejercicios consecutivos con pérdidas. El volumen negociado se mantuvo en un nivel similar al del año anterior, al igual que la rotación. Como es habitual, los inversores extranjeros tuvieron una presencia destacada, aunque en esta ocasión su operativa se saldó en términos netos con una fuerte desinversión.

Evolución de los índices

El Ibex 35 cerró el ejercicio en 6.037 puntos lo que supone una pérdida del 28,1% desde el final de 2001 y del 52,9% desde su máximo histórico¹. El IGBM, por su parte, acabó el año en 634 puntos, con un retroceso del 23,1% en el año y del 44,7% desde su máximo histórico. La diferencia entre ambos índices refleja una de las características principales del año: los grandes valores sufrieron de forma más acusada el descenso de las cotizaciones que los valores de capitalización mediana o pequeña. Al igual que ocurría al analizar la evolución de las principales bolsas internacionales durante 2002, en el caso español también pueden distinguirse cuatro etapas.

El Ibex 35 inició el año con una trayectoria bastante plana, de signo ligeramente negativo, que duraría hasta mediados de mayo. Esta primera etapa la bolsa española se caracterizó por el retraimiento inversor ante el cúmulo de cuestiones abiertas en el escenario internacional que se señalan en el capítulo 1². La bolsa española se vio afectada además por la evolución de las economías latinoamericanas, particularmente de la argentina. Tanto el Ibex 35 como el IGBM fluctuaron según las noticias dejaban percibir una mejoría o empeoramiento de las cuestiones clave del escenario internacional. Así, al término de esta etapa, el Ibex 35 perdía un 2,8% y el IGBM ganaba un 0,68%. Esta diferencia reflejaba la dualidad que se vivía en nuestra bolsa, con unas pérdidas prácticamente concentradas en los sectores de *telecomunicaciones* (-20,3%) y *electrónica y software* (-17,5%) y unas sustanciales revalorizaciones en sectores integrados por compañías de menor capitalización, como *alimentación* (por encima del 20%), *construcción* (entre 23% y 33%), *inmobiliarias* (33,5%) y *transporte y distribución* (55,2%). En una zona intermedia se situaban los *bancos* (5,9%) y *petróleo* (-6,0%).

A mediados de mayo se inició la segunda etapa, que duraría hasta primeros de octubre. Esta fase se caracterizó por un fuerte descenso de las cotizaciones y una elevación considerable de la volatilidad, a consecuencia de una mayor incertidumbre al agravarse los problemas del escenario financiero y político internacional. El IGBM perdió un 31,5% y el Ibex 35 un 34,3%. La situación latinoamericana tuvo, como en el periodo anterior, un impacto específico en España por las incertidumbres asociadas al proceso electoral en Brasil. Los índices registraron mínimos anuales³ durante este periodo. A

¹ El 6 de marzo de 2000 registró un valor de 12.816,80.

² Véase el apartado 3 del capítulo 1.

³ Al igual que en varios de los principales mercados bursátiles internacionales, en el caso español los índices registraron los mínimos de los últimos cinco años, es decir por debajo de los alcanzados tras los acontecimientos del once de septiembre de 2001.

nivel sectorial los retrocesos de los índices se generalizaron⁴ y fueron más intensos que durante la primera etapa. Más de la mitad de los descensos superaron el 20%, destacando por su magnitud los de *publicidad, prensa y televisión* (-50,5%) y *ocio, turismo y hostelería* (-50,4%). Por su peso en el Ibex 35 fueron aun más destacables los de *telecomunicaciones* (-30,0%), *bancos* (-44,2%) y *electricidad* (-34,9%). Durante esta etapa, más de un 10% de los valores del IGBM vieron como su precio se reducía a la mitad⁵ y otro 40% adicional registró descensos del 25% o más.

Durante el resto de octubre y el mes de noviembre se produjo un periodo de recuperación. En esta tercera etapa, los inversores se desplazaron desde los sectores más defensivos hacia los más castigados en las etapas precedentes. El IGBM ganó un 23,0% y el Ibex 35 un 25,6%, aunque al final del periodo seguían acumulando pérdidas. Pese a que las incertidumbres no estaban despejadas, hubo una serie de noticias positivas que animaron la inversión, entre las que destacan el alejamiento temporal de la perspectiva de un conflicto bélico en Irak, el descenso de los tipos oficiales de interés y la mejora de la economía brasileña. A nivel sectorial el avance fue casi generalizado, con una tercera parte de sectores con alzas superiores al 25%⁶.

En diciembre, las bolsas retomaron la senda bajista, que se mantuvo hasta final de año. El agravamiento de la situación geopolítica internacional fue responsable de esta nueva caída de las cotizaciones. El IGBM perdió un 9,3% y el Ibex 35 un 10,4%. Pese a que este nuevo retroceso fue generalizado tanto a nivel sectorial como de valores individuales, de nuevo, los valores TMT⁷ tuvieron un comportamiento bajista destacado. En el conjunto del año, 13 de los 23 subsectores que componen el IGBM registraron pérdidas⁸.

Gráfico 3.1

EVOLUCIÓN DEL ÍNDICE IBEX 35 Y DE SU VOLATILIDAD

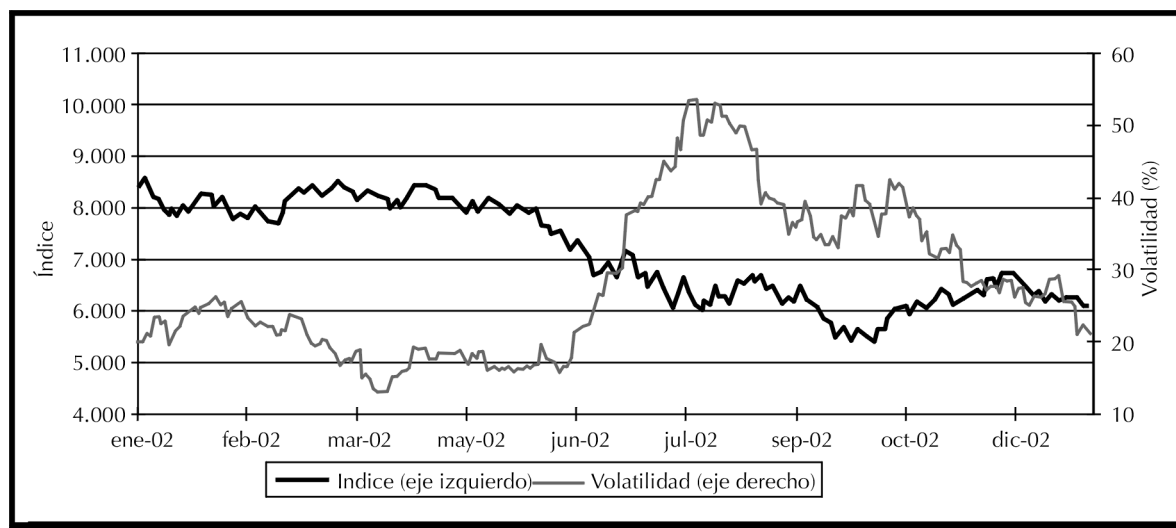

⁴ Sólo el sector de *autopistas y aparcamientos*, de poca relevancia en cuanto a ponderación en el IGBM, registró un leve avance (1,3%) durante esta segunda etapa.

⁵ La mayor parte de estos valores eran de los denominados valores tecnológicos. La pérdida más elevada fue la de Avanzit que retrocedió un 77%, por los problemas financieros que desembocaron en una suspensión de pagos.

⁶ Publicidad, prensa y televisión (38,2%), Banca (37,6%), Otros bienes de consumo (32,5%), Electrónica y software (32,0%), Ocio, turismo y hostelería (31,7%), seguros (29,0%) y telecomunicaciones (28,2%).

⁷ Telecomunicaciones, medios de comunicación y tecnología.

⁸ En el conjunto del ejercicio los mayores retrocesos fueron los de *electrónica y software* (-49,7%), *publicidad, prensa y radiotelevisión* (-45,7%) y *telecomunicaciones* (-40,8%) y los mayores avances correspondieron a *inmobiliarias* (29,1%), *materiales de construcción* (22,4%) y *transporte y distribución* (21,3%).

Cuadro 3.1

EVOLUCIÓN DE LOS ÍNDICES SECTORIALES (BOLSA DE MADRID) EN 2002**Rentabilidad (tasa de variación sobre el periodo anterior en %)*

Período	2001	2002	1. Trim.	2. Trim.	3. Trim.	4. Trim.
Bienes de consumo	-3,6	-1,0	6,2	-3,6	-6,2	3,1
Bienes de inversión e intermedio	19,2	-8,4	10,1	-2,9	-22,6	10,7
Energía	-1,6	-20,3	-2,4	-8,2	-16,5	6,6
Inversión	17,3	4,2	13,7	4,1	-13,9	2,3
Servicios financieros	-10,5	-26,3	2,5	-12,7	-28,9	15,7
Comunicaciones y serv. información	-12,4	-41,6	-9,2	-32,3	-14,8	11,6
Servicios de mercado	-3,2	-7,3	11,2	-1,7	-20,6	6,9
General	-6,3	23,1	0,6	-12,8	-20,3	10,0

* Desde el comienzo del ejercicio 2002, la Bolsa de Madrid, para reflejar mejor la actual operatoria bursátil, ha implantado un nueva clasificación de índices bursátiles sectoriales que consta de siete sectores que a su vez se subdividen en 23 subsectores.

Modificaciones en los índices de la Bolsa de Madrid

Desde principios de 2002, la Bolsa de Madrid ha aplicado un nuevo sistema de cálculo para el *Índice General de la Bolsa de Madrid* (IGBM) y de los índices sectoriales. Además se ha reelaborado la clasificación sectorial de las empresas cotizadas para que sea más representativa de las actividades del actual tejido empresarial.

Tanto para el cálculo del IGBM como de los índices por sectores se han hecho una serie de reformas que pretenden conseguir que estas cifras reflejen de una manera más clara y continua la evolución del mercado madrileño. Para ello se han introducido dos variaciones en el cálculo de los índices:

- (i) En el anterior sistema las ponderaciones eran fijas durante todo el año, de manera que el índice no reflejaba las variaciones que se producían durante el ejercicio. En el sistema actual, tanto las ponderaciones como los valores se revisan semestralmente, aunque también se prevé la posibilidad de efectuar revisiones extraordinarias sin esperar al fin del semestre.
- (ii) Las participaciones cruzadas de empresas presentes en el mismo índice generan subidas y bajadas redundantes. Este problema de cómputo acumulativo estaba presente en el antiguo cómputo del IGBM e índices sectoriales. Para evitarlo, el nuevo sistema contempla una minoración de la ponderación en los índices cuando la participación de una empresa en otra del mismo índice sea superior al 5%.

También ha cambiado la antigua clasificación sectorial, que estaba basada en la *Clasificación Nacional de Actividades Económicas* (CNAE). La nueva clasificación crea siete sectores basados en agrupaciones de empresas con comportamientos similares frente a la coyuntura económica, en línea con los índices que ya utilizan importantes mercados internacionales. Cada sector contiene, a su vez, una serie de subsectores, veintitrés en total, que describen actividades más concretas.

Resultados empresariales

La desaceleración económica mundial provocó que, por segundo año consecutivo, disminuyeran los resultados de las sociedades cotizadas. El retroceso en 2002 fue muy abultado, superior al 63%, debido a las cuantiosas pérdidas en que incurrió el grupo Telefónica. Los resultados de este grupo se vieron negativamente afectados por los importantes saneamientos de activos y gastos de reestructura-

ción asociados al negocio de UMTS en Europa y los saneamientos de la inversión en Terra Lycos y en Mediaways⁹. Sin considerar el grupo Telefónica, las empresas cotizadas experimentaron una reducción de los beneficios anuales del 2,7%.

A nivel sectorial, los resultados fueron variados. Así, de los 12 grandes sectores contemplados en el cuadro 3.2, uno de ellos, el de *transportes y comunicaciones*, registró pérdidas por la ya comentada evolución del grupo Telefónica. Otros cinco sectores disminuyeron su beneficio anual y los seis restantes tuvieron aumentos de beneficios, que en la mayor parte de los casos suponían una recuperación parcial o total de los retrocesos registrados el año anterior. Los sectores con un mayor incremento de beneficios fueron *agricultura y pesca* (161%), de escaso peso en el conjunto, e *inmobiliarias* (26,4%). Los de mayor disminución, además del ya citado de *transporte y comunicaciones*, fueron *industria química* (-33,1%) y *comercio y otros servicios* (-29,8%).

De los cuatro grandes subsectores¹⁰ con mayor peso en bolsa, todos menos *petróleos* registraron descensos de los beneficios o incluso pérdidas como las ya mencionadas correspondientes al subsector de *comunicaciones*. La subida del precio del crudo benefició a las compañías petrolíferas que mejoraron sus resultados en un 10,9%. De los dos subsectores restantes, el de *bancos* disminuyó sus beneficios en un 8,2%, siguiendo el proceso de desaceleración mantenido durante los dos ejercicios anteriores, mientras que el sector *eléctrico* registró un descenso del 3,0% tras el retroceso del año anterior del 22,6%. La evolución de *comunicaciones* por si sola explica el 96% del retroceso anual de los beneficios del conjunto de sociedades cotizadas; si a este subsector se le añaden los otros dos subsectores citados, entre los tres concentraron el 102%. (ver cuadro 3.2)

Cuadro 3.2

RESULTADOS DE LAS SOCIEDADES COTIZADAS EN 2002

Tasa acumulada de variación en el año (%)

Sector	Resultados antes de los impuestos									
	Años						Trimestres			
	1997	1998	1999	2000	2001	2002	02-1	02-2	02-3	02-4
Agricultura y pesca	1.691,9	82,0	94,7	-25,6	-233,1	160,8	-41,9	101,9	-19,3	160,8
Energía y agua	3,0	17,8	36,2	4,5	-27,1	3,8	-19,8	-14,5	-17,6	3,8
– Petróleos	15,1	16,3	-14,0	35,0	-35,9	10,9	-40,2	-11,3	-15,4	10,9
– Eléctricas	-2,4	18,2	69,9	0,4	-22,6	-3,0	-2,8	-20,9	-22,2	-3,0
Metálicas básicas	87,3	-29,7	21,2	111,5	-56,5	7,5	12,4	4,8	24,0	7,5
Cemento y material de construcción ..	45,7	4,2	39,2	11,4	-3,1	12,4	3,0	7,7	15,6	12,4
Industria química	23,1	9,0	-15,3	-7,8	-15,0	-33,1	-44,6	-30,6	-19,5	-33,1
Transformación de metales	75,3	88,9	9,2	13,9	1,0	-12,7	-10,4	-14,1	-9,1	-12,7
Otras industrias de transformación	51,9	27,1	-14,9	23,7	-22,8	13,6	-3,7	0,8	7,8	13,6
Construcción	32,4	37,2	44,6	37,0	18,1	-5,7	5,1	-3,9	-3,8	-5,7
Comercio y otros servicios	5,6	6,1	38,5	-2,5	-15,5	-29,8	-17,9	39,8	-22,1	-29,8
– Nuevas tecnologías	22,4	-2,9	24,4	-15,8	-31,5	-2,3	-5,5	70,6	62,6	-2,3
Transportes y comunicaciones	16,4	-1,3	12,8	8,3	-31,9	c.s.	c.s.	c.s.	c.s.	c.s.
– Comunicaciones	22,4	-2,9	9,1	8,8	-29,1	c.s.	-127,3	c.s.	c.s.	c.s.
Instituciones financieras, seguros,	21,2	10,9	16,1	14,5	4,5	-8,2	-1,8	-11,0	-12,2	-8,2
– Bancos cajas y otras entid. financ. ..	20,2	13,8	17,7	14,7	3,9	-8,4	-1,5	-12,2	-13,2	-8,4
Inmobiliarias	132,6	119,0	40,0	36,0	20,9	26,4	-10,1	44,8	14,6	26,4
Total General	17,7	12,1	20,8	13,4	-12,9	-63,1	-15,5	-52,9	-41,7	-63,1

Fuente: CNMV (más detalle en el anexo A.2.1).

Nota: c.s. indica cambio de signo en los resultados.

⁹ El resultado antes de impuestos del grupo Telefónica pasó de un beneficio en 2001 de 2.033 millones de euros a una pérdida en 2002 de 14.601 millones.

Evolución de las sociedades admitidas a cotización en las bolsas españolas

A final de 2002, había 3.024 sociedades cotizadas, 483 más que el año anterior. Las sociedades admitidas a cotización se repartían de la siguiente forma: 164, entre las que se incluyen 23 del mercado latinoamericano, contrataban a través del mercado continuo, 2.836 en los corros y 24 en el segundo mercado.

Como se aprecia en el cuadro 3.3, el número de sociedades admitidas a cotización durante el año 2002 se elevó a 510, debido casi exclusivamente a las altas registradas en el segmento de corros o de viva voz. En el mercado continuo hubo 12 altas, de las que 10 correspondieron a nuevas admisiones y 2 a cambios de mercado (procedentes de corros)¹¹. En el mercado de viva voz hubo 500 altas, procedentes todas ellas de nuevas admisiones a bolsa. En el segundo mercado no hubo altas.

Las nuevas empresas admitidas en el mercado continuo (cinco en el tramo nacional y siete en el Latibex) procedían de sectores diversos: (i) en *petróleo* Petroleo Brasileiro (L)¹² y Suzano Petroquímica (L); (ii) en *energía eléctrica* Companhia Paranaense de Energia (L) y Enagas; (iii) en *minería y metálicas básicas* Arcelor, Companhia Energética de Minas Gerais (L), Tubos Forjados y Gerdau (L); (iv) en *metal-mecánica* Elecnor; (v) en *alimentación* Natraceutical; (vi) en *Otros sectores no financieros* Distribución y Servicios D&S (L); y (vii) en *bancos* Banco de Chile (L). En viva voz, las altas se concentraron exclusivamente en las SIMCAV¹³.

Gráfico 3.2

SOCIEDADES ADMITIDAS A COTIZACIÓN EN LAS BOLSAS ESPAÑOLAS (R.V.) A FIN DE AÑO

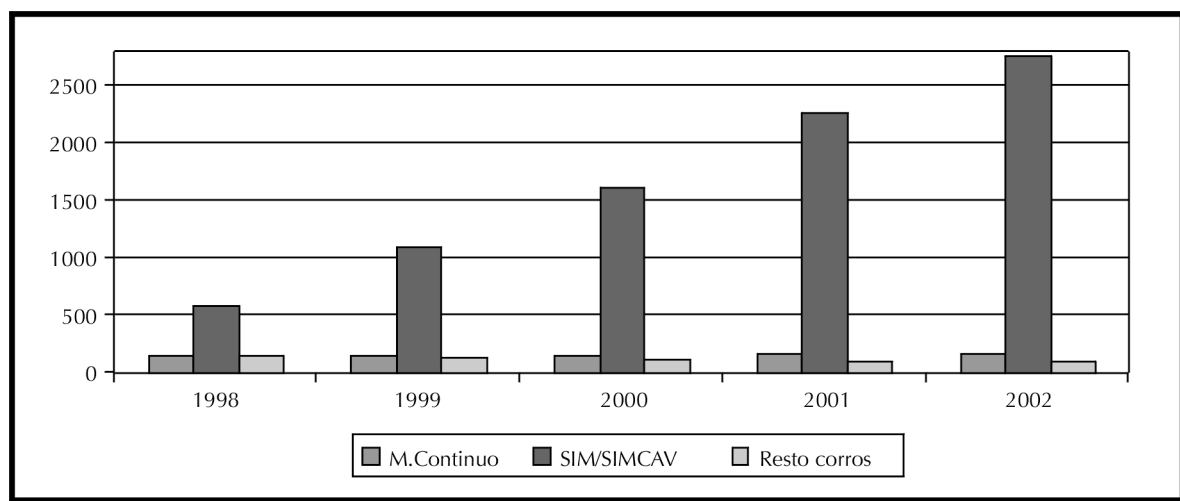

Durante el año, se excluyeron de la cotización en bolsa 27 sociedades, de las cuales ocho eran del mercado continuo, catorce de corros y cinco del segundo mercado. De las exclusiones del mercado continuo, una de ellas correspondió a una sociedad absorbida por otra sociedad que cotiza en bolsa¹⁴.

¹⁰ Banca, comunicaciones, eléctricas y petróleo.

¹¹ Tubos Forjados (antes Tubos Reunidos) y Elecnor

¹² Señaladas con una "L" entre paréntesis las que cotizan en Latibex.

¹³ El sector SIM/SIMCAV se incrementó en 492 sociedades a lo largo del ejercicio, mientras que los restantes sectores de corros perdieron 8 sociedades en conjunto. Al cierre del ejercicio el 97%, de las sociedades que cotizan en la modalidad de viva voz de las bolsas españolas eran SIM/SIMCAV.

¹⁴ Pórtland Valderrivas fue absorbida por FCC.

Cuadro 3.3

VARIACIÓN DEL NÚMERO DE SOCIEDADES COTIZADAS POR MERCADOS EN 2002

	Total Bolsa	M. Continuo			Viva voz	2.º Mercado
		Total	Nacional	Latibex		
Altas	510	12	5	7	500	0
Nuevas admisiones	510	10	3	7	500	0
Altas por fusión	0	0	0	0	0	0
Cambio de mercado		2	2	0	0	0
Bajas	27	8	7	1	16	5
Exclusiones	24	7	6	1	12	5
Exclusiones por fusión	3	1	1	0	2	0
Cambio de mercado		0	0	0	2	0
Variación neta	483	4	-2	6	484	-5
Pro Memoria:						
Admitidas a 31/12/02.....	3.024	164	141	23	2.836	24
Admitidas a 31/12/01.....	2.541	160	143	17	2.352	29

Nota: la columna Total no coincide con la suma de las columnas a su derecha, ya que éstas incluyen altas y bajas por cambio de mercado.

Capitalización

A finales de 2002, la capitalización de las bolsas españolas se elevaba a 478,3 millardos de euros, de los que el 71% (86,5% contando el Latibex) correspondían al mercado continuo. La intensa caída de las cotizaciones provocó el descenso de la capitalización bursátil, que disminuyó un 17,5%, pese a las altas de grandes compañías en el mercado continuo y de las numerosas SIMCAV. La capitalización bursátil del mercado continuo descendió un 20,8%. Excluido el Latibex, la capitalización del mercado continuo descendió el 23,6%. La capitalización del Latibex se redujo un 2,1%. La capitalización de los corros se incrementó en un 6,8%.

Los valores extranjeros supusieron el 7,7% de la capitalización bursátil frente al 8,3% del 2001.

Gráfico 3.3

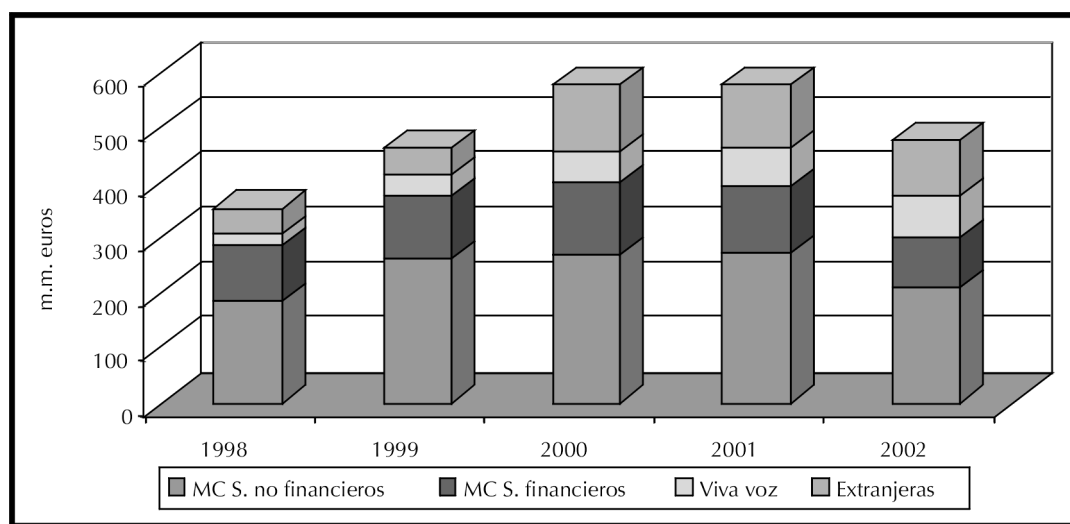
CAPITALIZACIÓN DE LAS BOLSAS ESPAÑOLAS (RV)

La participación de los distintos sectores¹⁵ en la capitalización total experimentó, como principal cambio respecto a 2001, una disminución del peso relativo de los grandes sectores *energía y agua*, *transportes y comunicaciones* y *bancos* como se aprecia en el gráfico 3.4. El sector que más aumentó fue el de *SIM/SIMCAV* que en 2002 pasó a ser el tercer sector de mayor peso por delante de *energía y agua* (ver cuadro A.2.7 del Anexo).

Gráfico 3.4

DISTRIBUCIÓN POR SECTORES DE LA CAPITALIZACIÓN BURSÁTIL (RV)

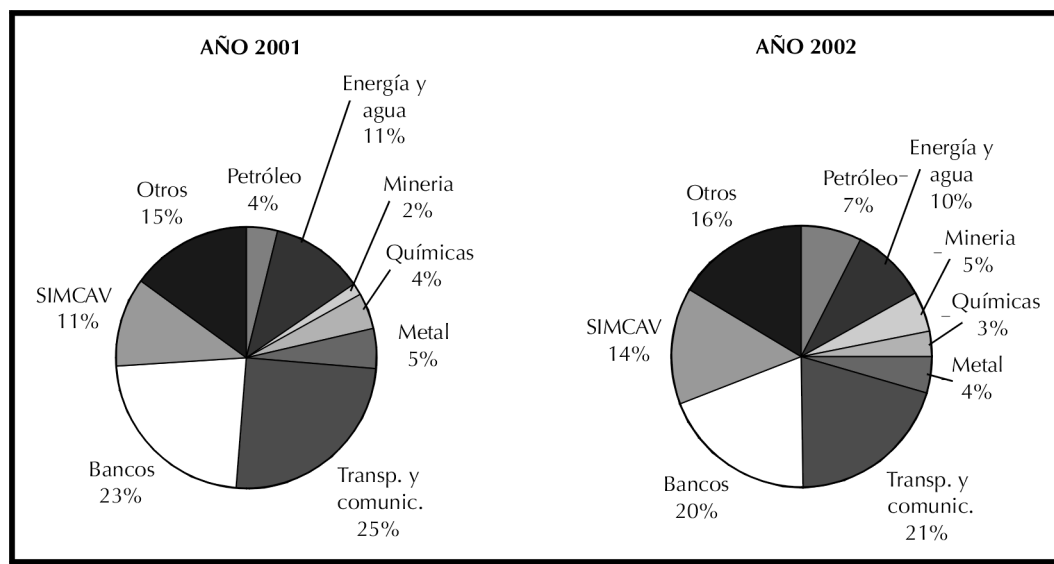

Contratación

El volumen anual de contratación se cifró en 444,9 millardos de euros, lo que supuso un aumento del 0,1% respecto a 2001. El mercado continuo concentró el 98,9% de la contratación total¹⁶. En el mercado de corros, la contratación aumentó el 35,3%, debido fundamentalmente a las nuevas SIMCAV y, en menor medida, a un mejor comportamiento de las cotizaciones de los valores de baja capitalización integrados en este mercado.

La contratación en sesión del mercado continuo disminuyó un 3,5%, en contraste con el fuerte descenso de los índices. El gran aumento de la operativa en el segmento de bloques que fue del 43,9% y al menor descenso de los precios de los valores de capitalización media¹⁷ atenuaron la caída de la contratación total.

En lo que se refiere a la rotación¹⁸ hay que señalar que a nivel mensual, tuvo un cierto aumento durante el primer semestre llegando a su máximo en julio, coincidiendo con el mes de mayor actividad de los no residentes (gráfico 3.5). En lo que se refiere a este mismo indicador a nivel anual hay que señalar que el índice se mantuvo en los mismos niveles que el ejercicio anterior, esto es en torno al 88%¹⁹ (ver gráfico 3.6).

¹⁵ Clasificación sectorial de la publicación de la CNMV "Datos Básicos de los Mercados de Valores".

¹⁶ Proporción que fue ligeramente inferior a la del año anterior que había sido del 99,2%.

¹⁷ Mientras que el Ibex 35 perdió un 28,1% en 2002, el Ibex complementario se dejó tan sólo un 1,1%.

¹⁸ Es una medida de la actividad de la contratación.

¹⁹ Tuvo un ligero aumento, pasando del 87,8% al 88,0%. Esto se explica porque aunque la capitalización en el conjunto del ejercicio cayó un 20,8%, en términos de promedio mensual disminuyó un 3,7%, esto es un poco más que la contratación en sesión (3,5%).

Cuadro 3.4

CONTRATACIÓN DE RENTA VARIABLE EN LAS BOLSAS ESPAÑOLAS

	Importe en millones de euros			Variación %		Cuota%	
	2000	2001	2002	2001/2000	2002/2001	2001	2002
Mercado continuo.....	488.888,5	440.604,8	439.950,4	-9,9	-0,1	99,2	98,9
Corros.....	3.382	3.672,1	4.967,3	8,6	35,3	0,8	1,1
Madrid.....	2.062,4	2.469,6	3.235,3	19,7	31,0	0,6	0,7
Barcelona.....	695,1	660,2	948,6	-5,0	43,7	0,1	0,2
Bilbao.....	259,9	296,7	297,8	14,1	0,4	0,1	0,1
Valencia.....	364,7	245,6	485,5	-32,7	97,7	0,1	0,1
Total bolsas.....	492.301,7	444.301,8	444.935,5	-9,8	0,1	100,0	100,0

Gráfico 3.5

**VELOCIDAD DE CONTRATACIÓN MENSUAL*
EN LA BOLSA ESPAÑOLA (MC) EN 2002 Y 2001**

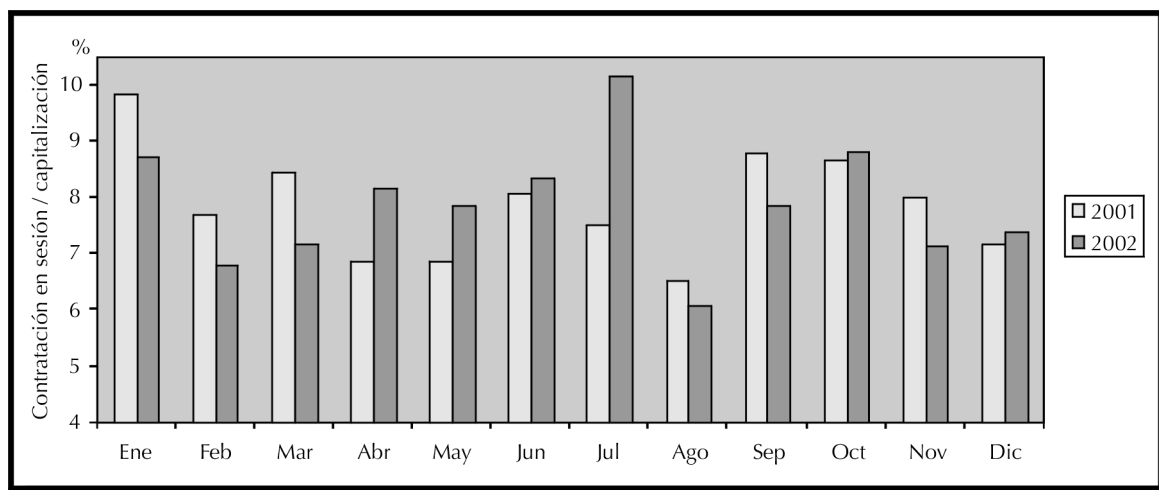

(*) Porcentaje de la contratación efectiva sobre la capitalización (ver notas a pie de página 18 y 19).

Gráfico 3.6

**EVOLUCIÓN DE LA VELOCIDAD DE CONTRATACIÓN ANUAL*
EN LA BOLSA ESPAÑOLA**

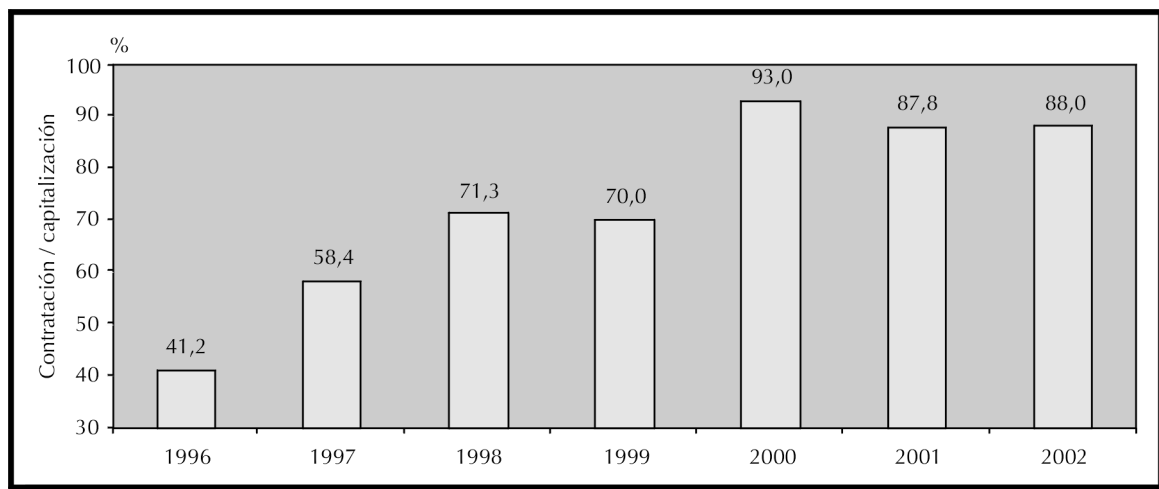

(*) Porcentaje de la contratación efectiva sobre la capitalización (ver notas a pie de página 18 y 19).

Los inversores no residentes disminuyeron su participación en la contratación en la bolsa española respecto al año anterior, pero siguieron siendo más activos que los inversores nacionales²⁰. Al igual que ocurriera el año anterior, en 2002 el saldo neto de su actividad fue vendedor. La desinversión en el conjunto del año se cifra en 20.665 millardos de euros frente a 23.663 millardos de euros en 2001.

El peso de los FIM en la bolsa española aumentó ligeramente. Su cartera de acciones nacionales cotizadas pasó del 1,4% de la capitalización bursátil en 2001 al 1,6% en 2002, todavía lejos del máximo del 4,8% alcanzado en 1998.

Gráfico 3.7

ACCIONES EN LA CARTERA DE LOS FIM

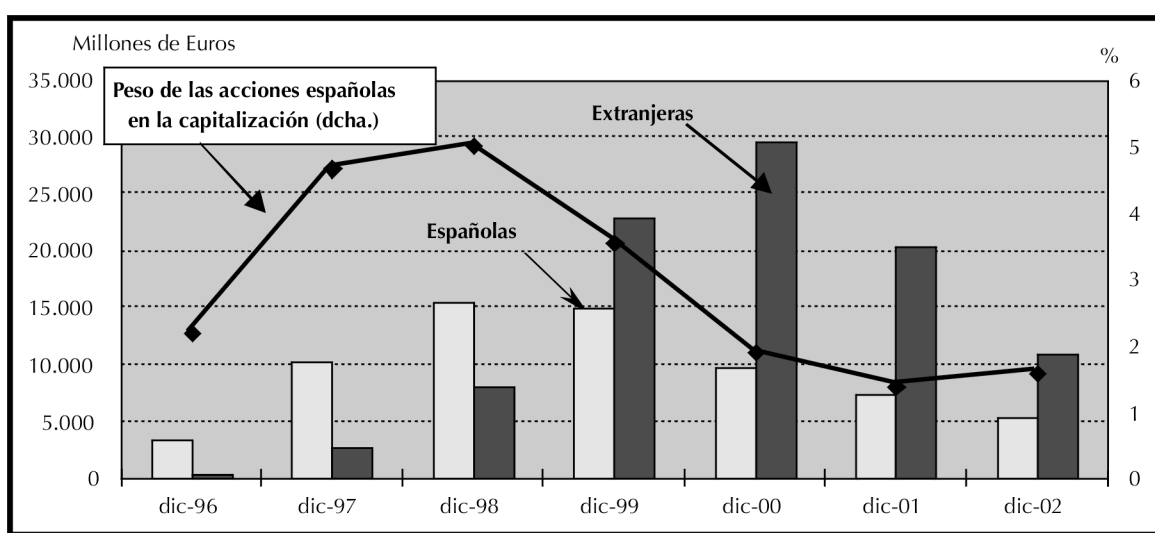

A nivel sectorial, la evolución de la contratación fue muy desigual. El aumento de la negociación en ocho de los diecisiete sectores existentes prácticamente compensó la disminución de los nueve restantes. En valores absolutos las mayores disminuciones se produjeron por las fuertes caídas de las cotizaciones de los valores TMT afectando a *transportes y comunicaciones* (-22,8%) y *otros* (-37,8%). El mayor aumento se produjo en *bancos* (29,2%) por las operaciones extraordinarias llevadas a cabo en BBVA y BSCH, principalmente en el segmento de bloques y en negociación fuera de sesión. En tasa de crecimiento anual, destacan los descensos de *metalmecánica* (-50,4%) y *química* (-49,7%) y los aumentos de *inmobiliarias* (151,0%), *construcción* (65,1%) y *alimentación* (48,2%), que son los sectores con mayor revalorización durante el año, asimismo de *entidades de financiación* (269%), aunque en este caso se trata de un sector con un volumen de contratación irrelevante.

Con todo ello la distribución de la contratación anual por sectores registró, como aspectos más llamativos, la pérdida de importancia de *transportes y comunicaciones* y *otros* y el aumento de la participación relativa de *bancos* (ver cuadro 3.5).

Como ya se ha indicado, la contratación *en sesión* disminuyó un 3,2%²¹, alcanzando un peso en el total del 92,3%. En cuanto al resto de modalidades de contratación experimentaron en conjunto un crecimiento del 72,0%, pese a las disminuciones de las operaciones de *OPA* y *OPV* (ver Anexos A.2.11 y A.2.12). El aumento provino de las *operaciones fuera de hora*, sobre todo centradas fundamentalmente en los valores de BBVA, BSCH y Arcelor.

²⁰ El peso de los no residentes en la contratación total del año pasó del 54,5% en 2001 al 51,7% en el 2002.

²¹ 3,5% en el SIBE.

Cuadro 3.5

DISTRIBUCIÓN SECTORIAL DE LA CONTRATACIÓN EN LAS BOLSAS ESPAÑOLAS

Porcentajes de la contratación

Sector	1996	1997	1998	1999	2000
0 Petróleo	6,1	10,0	6,2	7,8	6,8
1 Energía y agua.....	20,3	15,9	11,5	13,0	14,1
2 Minería y metálicas básicas.....	1,8	1,2	0,8	1,5	1,7
3 Cementos y material de construcción.....	0,8	0,4	0,2	0,2	0,2
4 Químicas.....	0,4	0,3	1,3	0,7	0,4
5 Textil y papel.....	1,0	0,3	0,3	2,4	1,8
6 Metal-mecánica	1,3	1,3	0,5	0,5	0,2
7 Alimentación.....	4,8	3,5	2,7	2,1	3,1
8 Construcción	2,8	3,6	1,8	2,1	3,4
9 Inmobiliarias	1,2	1,1	0,6	0,5	1,3
10 Transportes y comunicaciones.....	20,7	21,0	32,7	32,5	25,1
11 Otros.....	2,5	6,3	13,3	7,2	4,5
Total sector no financiero	63,6	65,0	72,1	70,5	62,5
12 Bancos.....	33,5	32,9	26,3	27,6	35,6
13 Seguros.....	0,9	0,4	0,3	0,3	0,3
14 Sociedades de cartera.....	1,1	0,8	0,7	0,8	0,6
15 SIM/SIMCAV	1,0	0,9	0,6	0,8	1,0
16 Entidades de financiación.....	0,0	0,0	0,0	0,0	0,0
Total sector financiero	36,4	35,0	27,9	29,5	37,5
TOTAL.....	100,0	100,0	100,0	100,0	100,0

El mercado de bloques siguió consolidándose y sus operaciones alcanzaron un valor de 70.991 millones de euros, lo que supuso un incremento del 44%. Su participación en la contratación total fue del 16,1% (11,1% en 2001). También en este caso han cobrado protagonismo los valores de los grandes bancos (BBVA y BSCH), acompañados de Iberdrola y Gas Natural. La contratación en la *modalidad de fijación de precios (fixing)* fue de 106 millones de euros, un 6,1% más que el año anterior.

Gráfico 3.8

EVOLUCIÓN DE LA CONTRATACIÓN MENSUAL DE RENTA VARIABLE EN LAS BOLSAS ESPAÑOLAS

Gráfico 3.9

CONTRATACIÓN SEMESTRAL DE NO RESIDENTES EN LA BOLSAS ESPAÑOLAS (RV)

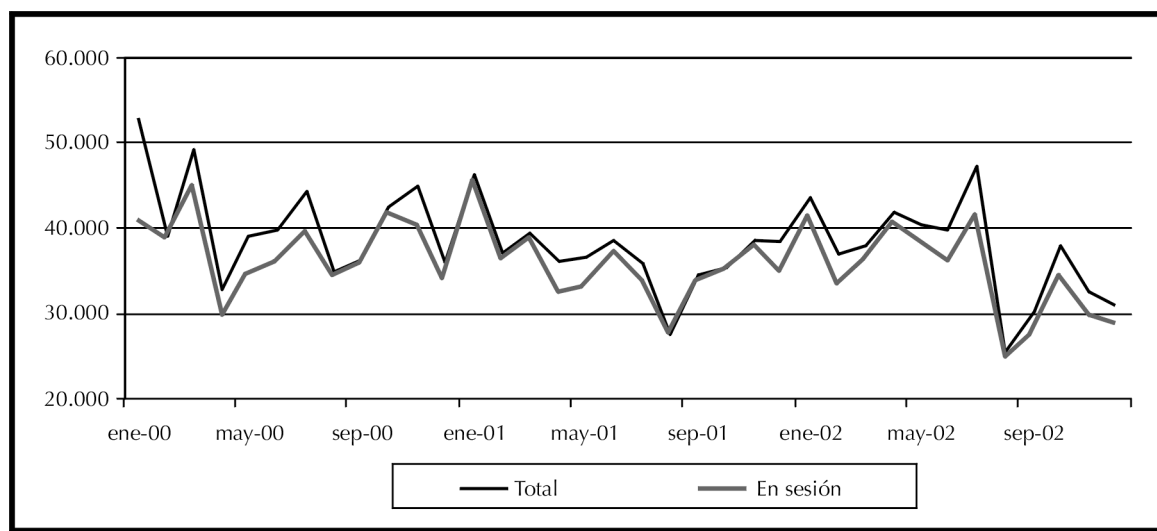
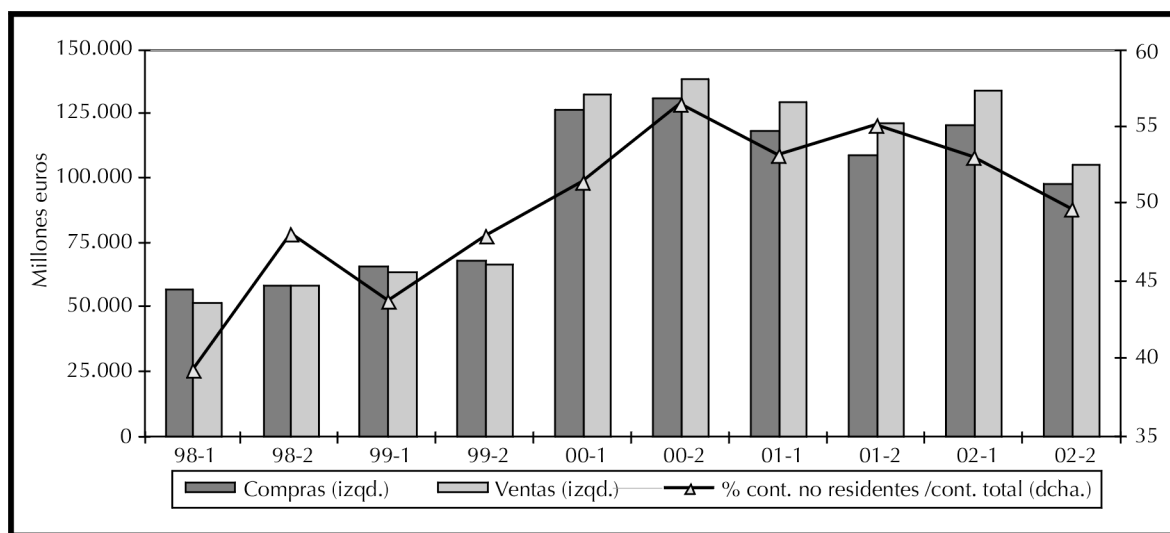

La contratación se concentró en un número reducido de valores. En el mercado continuo, tan sólo diez valores acumularon el 80,9% de la *contratación total* y el 81,4% de la *contratación en sesión*. En el segmento de negociación a viva voz (corros), la concentración disminuyó por la admisión de numerosas SIMCAV (ver anexo A.2.15).

En 2002, prosiguió el descenso de la contratación de valores españoles en las bolsas extranjeras. En la bolsa de Nueva York, se redujo un 39% en dólares (42% en euros). El peso en el total de contratación se redujo desde el 2,3% al 1,4%, lo que supone el mínimo nivel de los últimos años. Las únicas excepciones a esta pérdida de peso se dieron en Repsol YPF y Endesa.

Gráfico 3.10

CONTRATACIÓN DE VALORES ESPAÑOLES EN BOLSAS EXTRANJERAS, % RESPECTO A LA NEGOCIACIÓN DE LAS BOLSAS ESPAÑOLAS

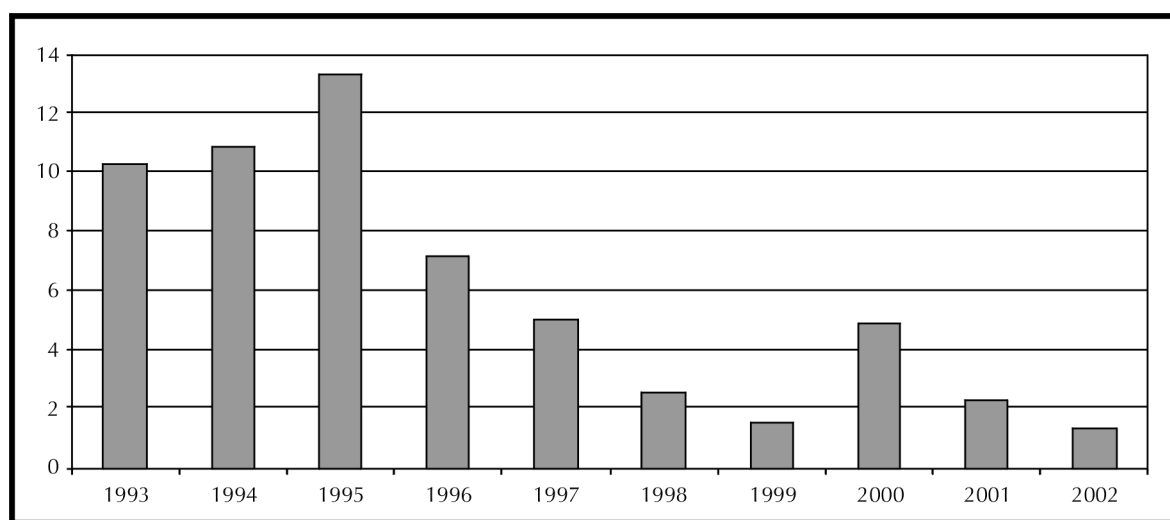

Mercado de valores latinoamericano (Latibex)

En su tercer año de actividad, el número de sociedades admitidas en este segmento del SIBE pasó de 17 a 23. El índice representativo de este segmento del mercado, el FTSE Latibex All-Share perdió un 34,4%. Su capitalización disminuyó un 2,1%, situándose en 64.688 millones de euros al cierre del ejercicio. Pese a la evolución negativa de las cotizaciones, el descenso de la capitalización se atenuó gracias a la incorporación de grandes empresas, entre las que destacó Petroleo Brasileiro²². La contratación siguió siendo modesta, 65,6 millones de euros, aunque aumentó el 43,4%.

Nuevo mercado

En su segundo ejercicio completo, el número de valores de este mercado aumentó en uno por la entrada de Natraceutical. Así pues, al cierre del año estaban admitidas trece sociedades²³. El volumen de contratación fue de 13.209 millones de euros, lo que supuso un descenso del 46,8%. El peso de la contratación sobre el total del mercado continuo pasó del 5,3% en 2001 al 3,0%. El índice representativo perdió un 47,3%, tras haber descendido un 22,4% en 2001. De los valores incluidos en este mercado, tan sólo uno de ellos, Puleva Biotech (1,4%) cerró el ejercicio sin descenso de su precio. De las trece sociedades existentes a final del ejercicio, ocho de ellas registraron retrocesos anuales de su cotización muy elevados, de entre el 35% y el 90%.

Segundo mercado

Durante 2002, el segundo mercado mantuvo sus bajos niveles habituales. El número de sociedades admitidas a fin de año era de 23 (seis menos que en 2001) con una capitalización de 383 millones de euros, un 18% más elevada de la del año anterior. La contratación fue de 18 millones de euros, un 28% superior a la de 2001.

3.2 Los mercados de renta fija

Los mercados secundarios de renta fija españoles desarrollaron su actividad durante 2002 en un contexto caracterizado, entre otros factores, por el descenso de los tipos de interés a corto plazo y el aumento de la incertidumbre. En este contexto, la renta fija cobró atractivo para los inversores frente a la renta variable, propiciando un descenso de las rentabilidades. El importe negociado en los mercados españoles de renta fija se elevó a 2,7 billones de euros, lo que supone un aumento del 18% respecto al año anterior. El aumento de la negociación se produjo tanto en la deuda pública como en la renta fija privada. Resulta destacable el crecimiento de la contratación en AIAF, con una tasa de variación del 89% respecto al año anterior.

El rendimiento de los pagarés de empresa evolucionó a la par con los tipos de interés oficiales y con los tipos interbancarios (gráfico 3.11), situándose a fin de año por debajo del cierre de 2001 (3% en el plazo trimestral), a pesar del aumento de los diferenciales de tipo de interés entre los pagarés y el mercado interbancario. En las emisiones a largo plazo (gráfico 3.12), las rentabilidades de la deuda pública aumentaron ligeramente durante la primera mitad del año para disminuir en el segundo semestre ante el retraso de la recuperación económica y el probable conflicto en Iraq. La deuda soberana española a diez años siguió reduciendo su prima de riesgo respecto a la deuda alemana hasta

²² Esta entidad pasó a ocupar el sexto lugar por valor bursátil en el SIBE. Junto con Teléfonos de México, son las dos únicas compañías de Latibex que están entre las diez primeras de mayor capitalización del SIBE.

²³ A final de año eran las siguientes: Abengoa, Amper, Amadeus, Tecnomcom, Indra, Avanzit, TPI, Terra Networks, Zeltia, Service Point Solution (antes Grupo Picking Pack), Jazztel, Puleva Biotech y Natraceutical.

Cuadro 3.6

CONTRATACIÓN EN LOS MERCADOS ORGANIZADOS DE RENTA FIJA*Contratación nominal en millones de euros*

	2000	2001	2002	Var. (%)
Mercado de deuda pública en anotaciones*...	1.639.772,0	2.041.757,7	2.310.943,1	13,2
Bonos y obligaciones	1.559.952,2	1.983.641,5	2.270.847,2	14,5
Letras del Tesoro	79.819,8	58.116,2	40.095,9	-31,0
Bolsas **.....	40.704,0	57.463,1	71.140,2	23,8
Mercado electrónico	1.965,3	2.383,8	2.046,3	-14,2
Corros	38.738,7	55.079,3	69.093,9	25,4
AIAF	100.758,8	143.732,8	272.469,9	89,6
Pagarés empresa	47.342,4	100.812,0	212.701,6	111,0
Bonos matador	1.140,6	2.000,7	3.458,0	72,8
Cédulas hipotecarias	2.260,4	2.100,1	4.164,0	98,3
Obligaciones y bonos.....	50.015,5	38.820,0	52.146,3	34,3

* Sólo incluye compraventas simples al contado.

** Importe efectivo.

Fuentes: Banco de España, AIAF y elaboración propia.

prácticamente eliminarla, de modo que cerró el año con rendimientos del 4,2%. La deuda privada se comportó de una manera pareja a la pública (gráfico 3.13), terminando el año en el entorno del 4,9%, con un ligero aumento del diferencial respecto a los títulos soberanos.

Entre las principales novedades de los mercados nacionales de renta fija en 2002, cabe destacar que SENAF puso en marcha un mercado electrónico de repos que reforzará la liquidez de la deuda pública española. También fue importante la creación de un segundo sistema organizado de negociación de deuda pública, MTS España, que entra en competencia con SENAF²⁴.

Gráfico 3.11

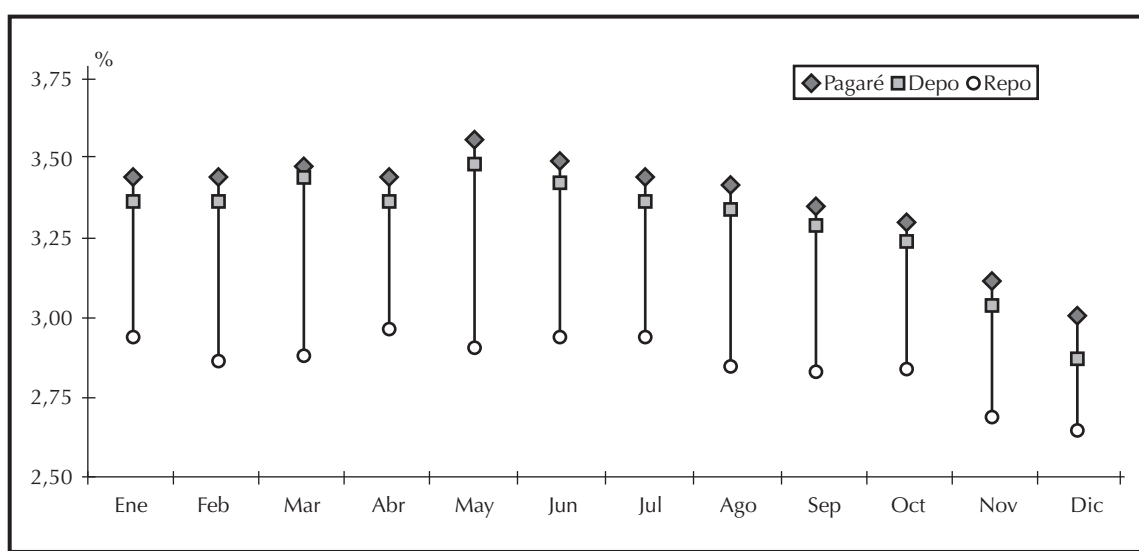
TIPO DE INTERÉS DE LOS PAGARÉS, DE LOS DEPÓSITOS INTERBANCARIOS Y DE LOS REPOS A TRES MESES EN 2002

²⁴ En su primer año de funcionamiento, el volumen negociado por MTS España fue de 106 millardos de euros, frente a 443 millardos de SENAF.

Gráfico 3.12

RENTABILIDAD DEL BONO A 10 AÑOS Y DIFERENCIAL CON EL BONO ALEMÁN



Gráfico 3.13

**RENTABILIDAD DE LA RENTA FIJA A LARGO PLAZO
(Privada vs. Pública). 2002**

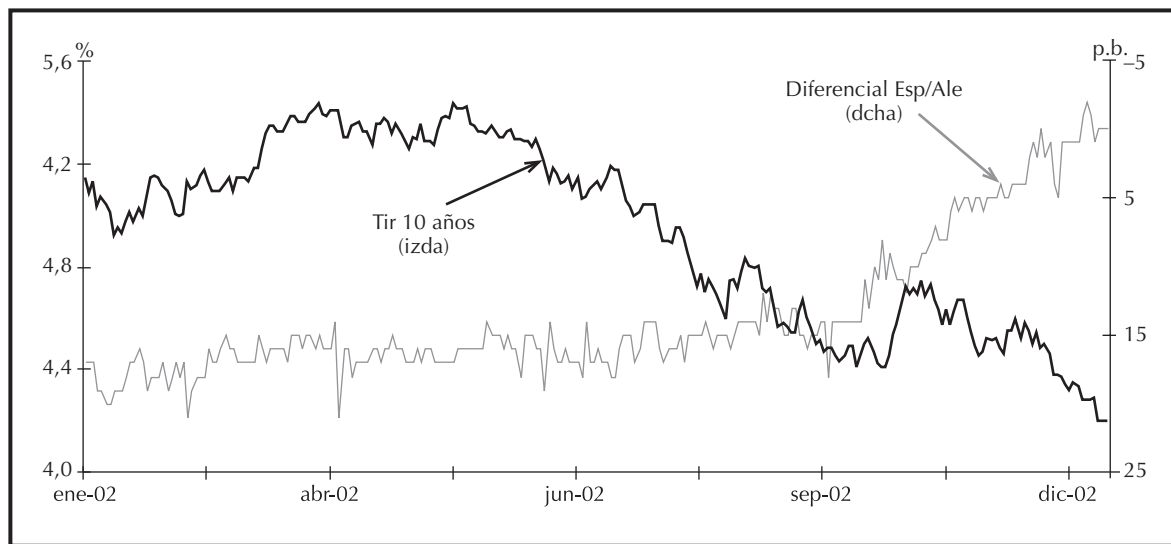
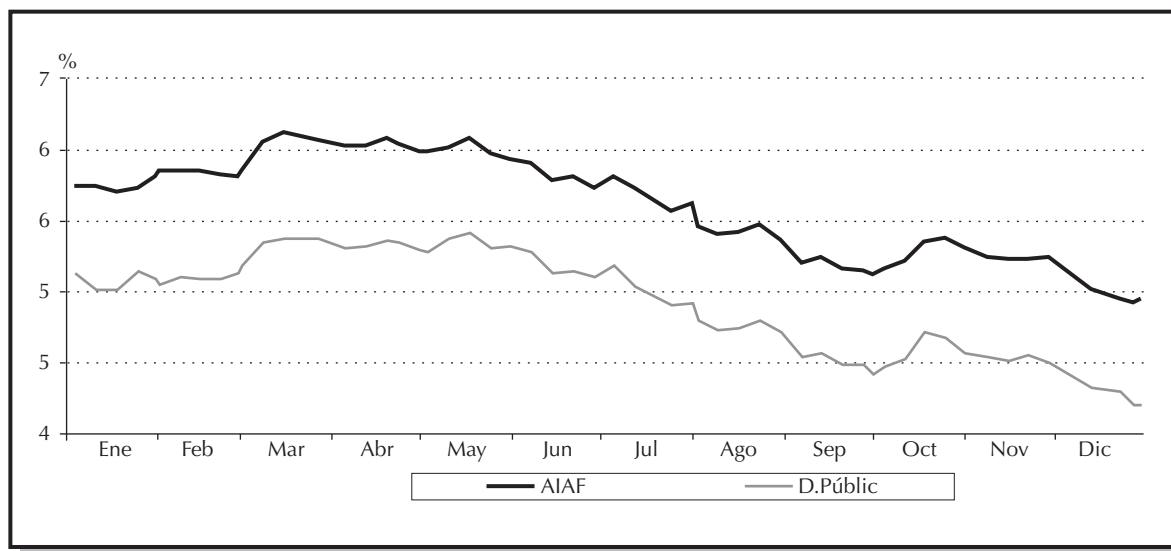

Mercado de Deuda Pública en Anotaciones

El importe negociado durante 2002 en operaciones simples al contado en el mercado de deuda pública aumentó el 13,2% respecto a 2001, al cifrarse en términos nominales en 2,3 billones de euros²⁵. El aumento de la contratación se concentró en bonos y obligaciones, instrumentos en los que se negoció aproximadamente el 98% del importe total de operaciones simples al contado, aumentando su negociación en un 14%, mientras que la contratación de letras del Tesoro disminuyó un 31%. En

²⁵ Las operaciones con pacto de recompra alcanzaron un importe nominal de diez billones de euros, lo que supone un incremento del 16% respecto al año 2001.

la contratación de los bonos y obligaciones, los volúmenes más altos se produjeron durante la última mitad de año y el máximo mensual de contratación se produjo en octubre. En letras del tesoro, se mantuvo uniforme durante el año aunque durante el tercer trimestre se produjo una mayor actividad.

La negociación por cuenta de terceros en el mercado de deuda supuso el 65% del total, manteniendo un peso similar al del ejercicio precedente. Respecto a la negociación entre miembros, cabe destacar que el volumen negociado a través de SENAF representó el 46% de la negociación total, lo que supone una ligera caída (50% en 2001). A través del nuevo sistema MTS España se contrató el 11% del total²⁶.

Gráfico 3.14

**LETRAS DEL TESORO. CONTRATACIÓN Y SALDO VIVO EN 2002
(Millones de euros)**



Gráfico 3.15

**OBLIGACIONES Y BONOS DEL ESTADO. CONTRATACIÓN Y SALDO VIVO EN 2002
(Millones de euros)**

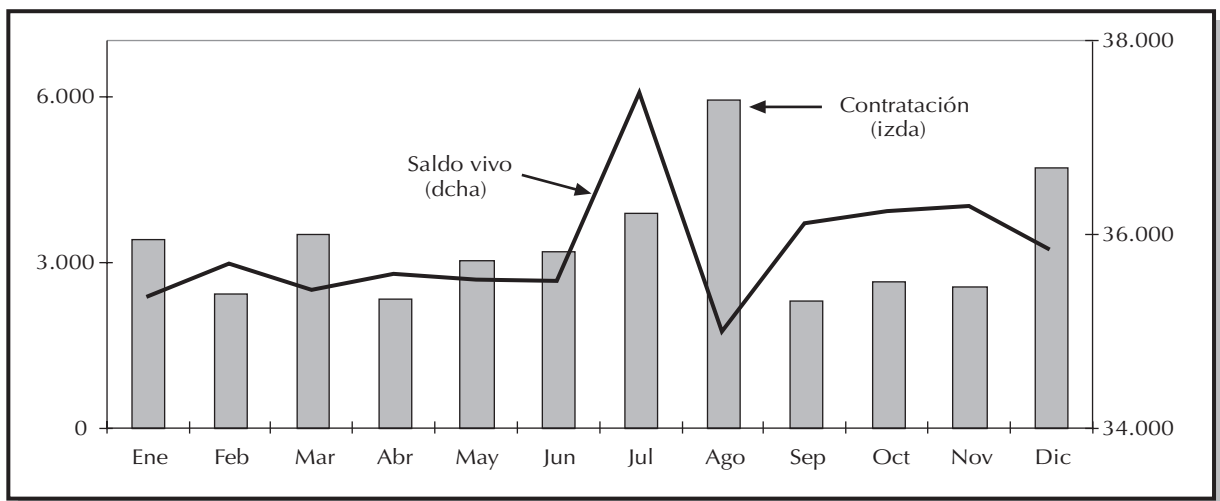
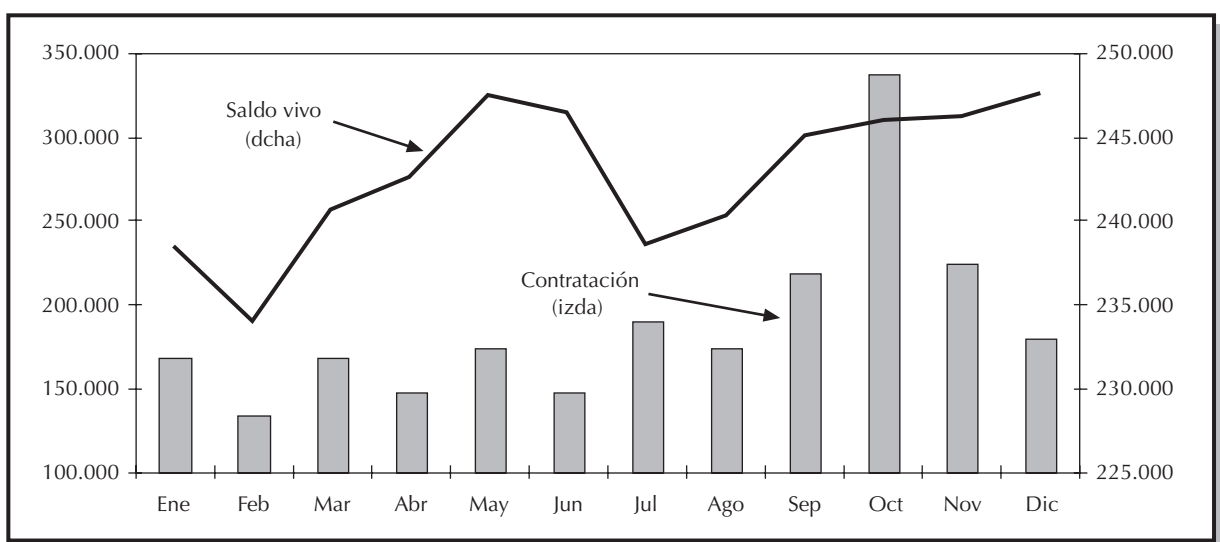

²⁶ El porcentaje de MTS España y Euro MTS, en conjunto, representó el 22% en 2002, lo que supone un aumento respecto al 16% que se negociaba a través de Euro MTS en 2001.

Mercado AIAF

En el 2002, se mantuvo el crecimiento de AIAF como mercado de renta fija privada, aumentando el número de emisores, el saldo vivo y la contratación, aunque se redujo el número de emisiones. Las emisiones admitidas a cotización al cierre del ejercicio eran 1.990, un 1,3% menos que en 2001. Los emisores pasaron de 225 a 251, el saldo vivo admitido a negociación al final del año aumentó el 23% respecto al año anterior, situándose su importe nominal en 127 millardos de euros. La contratación se cifró en 272 millardos de euros, creciendo el 90% respecto al año anterior, gracias fundamentalmente al segmento de pagarés que aumentó en un 111% y a los bonos de titulización que lo hicieron en un 41%.

El crecimiento de AIAF en 2002 es una nueva muestra de la tendencia positiva que se viene produciendo en los mercados primarios y secundarios de renta fija privada desde 1998. Entre otros factores que han contribuido a ello cabe destacar la menor presión del Tesoro sobre el mercado en la captación de recursos a través de las emisiones de deuda pública y los bajos tipos de interés.

Cuadro 3.7

EMISORES, EMISIONES COTIZADAS Y SALDOS VIVOS EN AIAF A 31/12*Importes en millones de euros*

Segmentos	Emisores		Emisiones		Saldos vivos				
	2001	2002	2001	2002	2001		2002		% var. 2002/01
					Importes	% s/total	Importes	% s/total	
Pagarés empresa	43	49	1.480	1.459	22.071,1	21,4	21.114,5	16,6	-4,3
Bonos matador	31	25	143	56	8.179,9	7,9	3.747,0	33,0	-54,2
Cédulas hipotecarias.....	6	8	17	22	10.628,6	10,3	22.051,7	17,4	107,5
Obligaciones y bonos.....	145	169	377	453	62.224,0	60,4	80.089,9	63,1	28,7
TOTAL	225	251	2.017	1.990	103.103,6	100,0	127.003,1	100,0	23,2

Gráfico 3.16

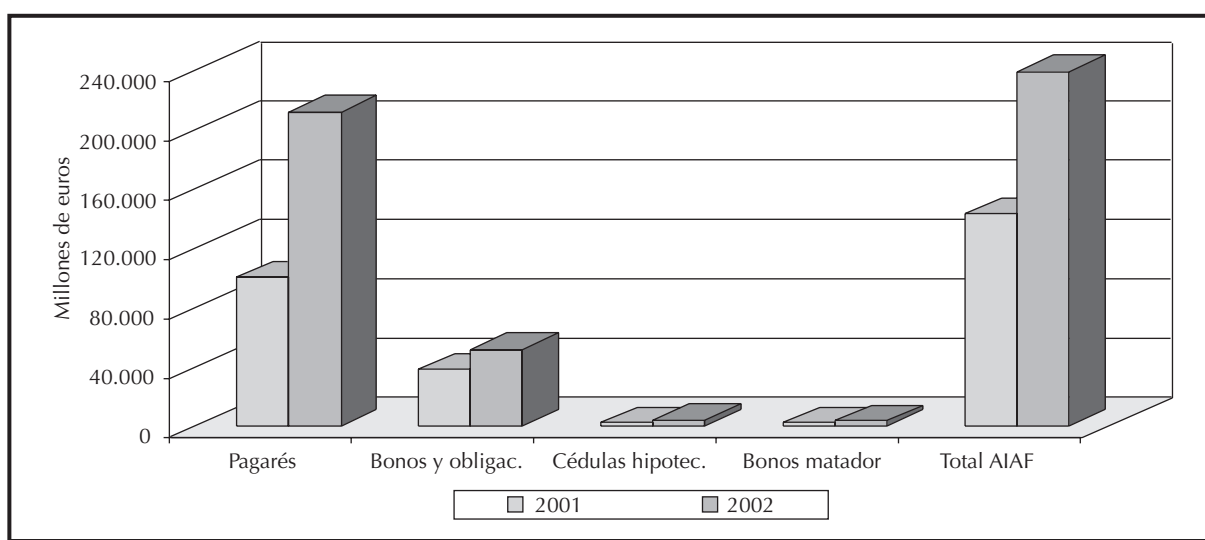
CONTRATACIÓN EN AIAF POR SEGMENTOS

Como se ha señalado anteriormente, el segmento más dinámico de AIAF fue el de pagarés, y dentro de ellos los de empresa²⁷ cuyo volumen de negociación anual ascendió a 205 millardos de euros, lo que supone el 120% más que en 2001²⁸. Este segmento también es el que presenta el mayor número de emisiones y representa el 78% del volumen negociado en AIAF. Los bonos de titulización hipotecaria aumentaron el 39% respecto a 2001, alcanzando el importe de 23,7 millardos de euros y los de titulización de activos crecieron el 45% con un importe de 11,3 millardos de euros. El volumen de participaciones preferentes aumentó el 50%, pasando a ser de 2,2 millardos de euros.

La negociación por cuenta de terceros continuó ganando peso, al pasar del 77,6% al 84,7% del total. Fue predominante en casi todos los segmentos, entre los que destaca los de bonos simples, cédulas hipotecarias, pagarés de empresa y participaciones preferentes, donde se superó el 90% de la contratación total.

Bolsas

Durante el año 2002 disminuyó el número de emisores y emisiones así como el saldo vivo de renta fija en las bolsas españolas, al igual que ocurriera en el año anterior. En el cuadro 3.8 se puede apreciar que la caída más importante de saldos vivos, en términos absolutos, dentro del capítulo de empresas se produjo en bancos y cajas mientras que en el apartado de entidades de financiación se produjo un incremento cercano a los cuatrocientos millones de euros²⁹. Respecto a las entidades pertenecientes al sector público y a los organismos internacionales, se observa una disminución de cuatro millardos de euros, principalmente debido a la caída de los saldos de comunidades autónomas y organismos internacionales.

Cuadro 3.8

EMISORES, EMISIONES COTIZADAS Y SALDOS VIVOS EN BOLSA A 31/12

Importes en millones de euros

Segmentos	Emisores		Emisiones		Saldos vivos		
	2001	2002	2001	2002	2000	2001	Variación (%)
Empresas	41	37	139	130	3.962	3.758	-5,1
– Energía y agua	3	2	9	8	160	55	-65,9
– Transportes y comunicaciones..	5	5	15	14	1.117	877	-21,5
– Bancos y cajas	24	22	99	91	2.684	2.354	-12,3
– Entidades de financiación.....	3	1	10	5	0	397	—
– Resto.....	9	7	16	12	1	76	5.669,6
Sector Público y Organismos Internacionales.....	28	22	274	135	13.270	8.886	-33,0
– Comunidades Autónomas	2	3	103	43	6.015	3.134	-47,9
– Entidades estatales	2	2	41	33	267	274	-2,4
– Organismos Internacionales...	11	6	91	32	6.065	4.805	-20,8
– Resto.....	12	11	39	27	923	673	-27,1
TOTAL	69	59	413	265	17.232	12.644	-26,6

Fuentes: Bolsas y CNMV.

²⁷ Ver cuadro 3.6 y Anexo A.2.25, A.2.26 y A.2.27

²⁸ De los 205 millardos de euros negociados en pagarés de empresas, el 93% fueron emitidos por bancos.

²⁹ DEste incremento está motivado por las cinco emisiones en la Bolsa de Barcelona de fondos de titulización de activos respaldados por la Generalidad de Cataluña en diciembre de 2002.

Gráfico 3.17

EVOLUCIÓN DE LA CONTRATACIÓN DE RENTA FIJA BURSÁTIL

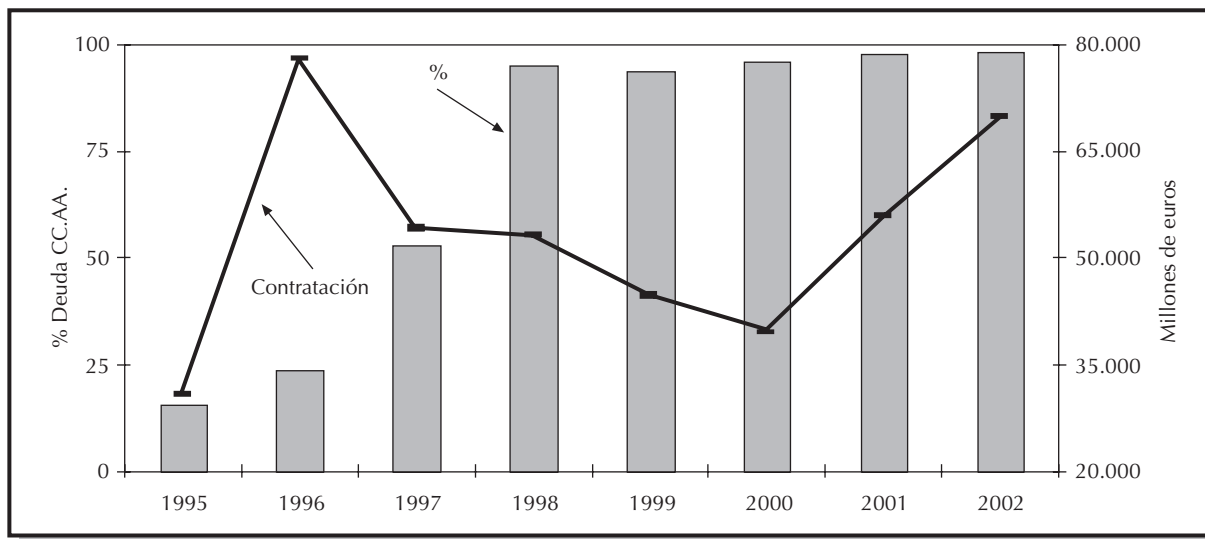

Respecto a la contratación anual, el importe negociado de renta fija bursátil alcanzó los 69,8 millardos de euros, lo que supone un aumento del 25% respecto a 2001. La negociación se concentró, fundamentalmente, en los corros de las bolsas de Barcelona, Bilbao y Valencia, donde se negocian las deudas emitidas por las Comunidades Autónomas de Cataluña, País Vasco y Valencia, respectivamente. El volumen negociado en estos instrumentos, junto a las emisiones de las CC.AA. andaluza y canaria se cifró en 68,7 millardos de euros, lo que supuso el 98% de la contratación³⁰.

3.3. Crédito al mercado y préstamo de valores

Las operaciones de crédito al mercado volvieron a descender de forma significativa en 2002. La desfavorable evolución de las cotizaciones bursátiles durante buena parte del año hizo que las opera-

Cuadro 3.9

MERCADO A CRÉDITO

Importes en miles de euros

	Contratación		Saldos vivos (*)	
	Compras	Ventas	Compras	Ventas
1994	20.973	4.920	994	33
1995	31.571	9.009	3.211	243
1996	115.665	15.176	9.318	1.122
1997	467.239	37.299	11.240	3.588
1998	810.770	125.392	23.668	6.013
1999	677.184	167.512	32.606	4.400
2000	1.121.315	151.422	54.687	8.531
2001	534.132	174.106	43.114	7.758
2002	382.859	161.211	31.452	

(*) Importes a fin de ejercicio.

³⁰ Ver Anexos A.2.33 y A.2.34.

ciones de compra a crédito descendieran un 28% hasta los 383 millones de euros. La contratación de ventas a crédito descendió en menor medida, un 7%, si bien este importe se mantuvo claramente por debajo de las operaciones de compra, pues fue de 161 millones de euros.

La evolución de las ventas a crédito contrasta con la expansión que continuó registrando la operativa de préstamo de valores. El importe contratado creció un 19%, hasta los 105 millardos de euros, lo que elevó hasta el 26% el peso sobre la contratación en sesión en el mercado continuo. La actividad se mantuvo concentrada en los sectores con mayor peso en la bolsa³¹ si bien el sector de transportes y comunicaciones redujo prácticamente a la mitad su participación en el total de operaciones (véase anexo A.2.38). El saldo vivo medio a final de mes aumentó un 7% anual, hasta los 14,2 millardos de euros.

Gráfico 3.18

PRÉSTAMOS DE VALORES

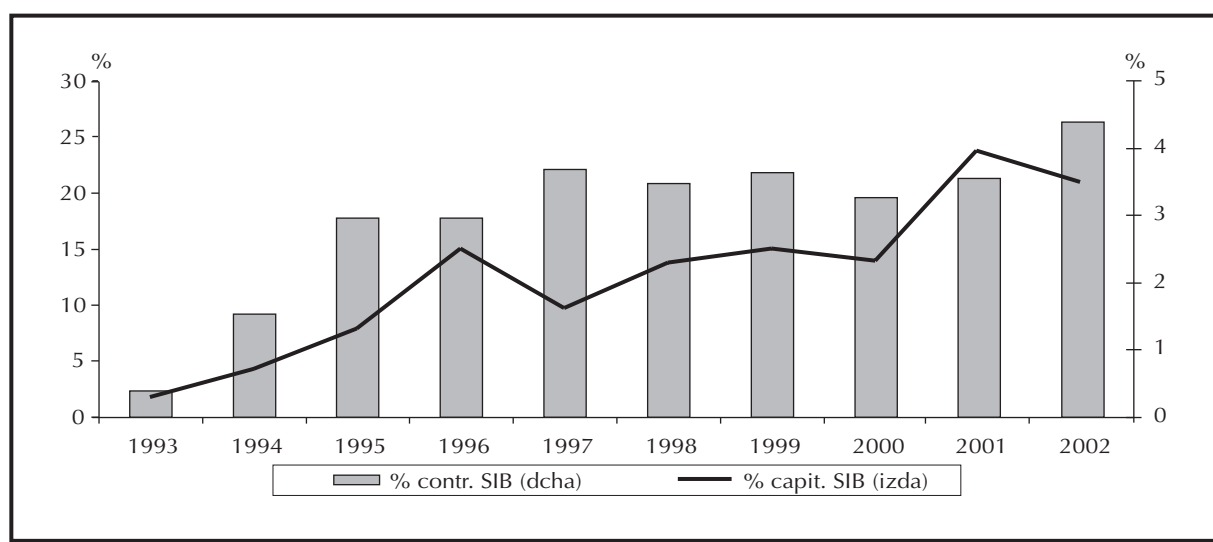

El préstamo de valores: características y regulación

El préstamo de valores se puede instrumentar a través de dos productos: (i) el préstamo de valores para posibilitar el crédito al mercado⁽¹⁾ y (ii) el préstamo de valores bilateral u OTC⁽²⁾. En cualquiera de los dos casos, los valores prestados son utilizados por terceras personas, físicas o jurídicas, para diversas estrategias de inversión: ventas en corto, cobertura para operaciones de derivados, etc... Las diferencias entre el préstamo para crédito al mercado y el préstamo OTC se centran en los valores objetos del préstamo, los plazos, las garantías y los posibles prestamistas.

⁽¹⁾ Estos préstamos están regulados con carácter general en la Orden de 25 de marzo de 1991, sobre sistemas de crédito en operaciones bursátiles de contado, modificada por la Orden de 23 de septiembre de 1998.

⁽²⁾ El marco normativo general del préstamo de valores está recogido en el artículo 36.7 de la Ley del Mercado de Valores.

³¹ Estos sectores son: bancos, energía y agua, transportes y comunicaciones y petróleo.

En el préstamo de valores para crédito al mercado se ceden los valores del Ibex 35. Los cedentes de títulos reciben un interés determinado y se ahorran la comisión de depósito de los valores y la comisión de custodia. El plazo máximo de esta operación es de tres meses y medio.

En el préstamo de valores bilateral u OTC la cesión puede ser de todos los valores del mercado continuo, incluso en operaciones de OPV siempre que así se encuentre recogido en el folleto. Los cedentes reciben a cambio una comisión y un colateral como garantía. El plazo de esta operación no puede exceder de un año. Esta operativa está muy desarrollada en otros países como EEUU, Alemania, Francia o Reino Unido y, como se ha comentado, ha experimentado un auge significativo en España en los últimos años.

Por otra parte, como novedad hay que señalar que la Ley de Medidas de Reforma del Sistema Financiero ha introducido la posibilidad de que las instituciones de inversión colectiva realicen operaciones de préstamo, tanto en mercados organizados como OTC, con los valores que integran su cartera.

3.4. La compensación y liquidación de valores

En 2002 continuó avanzándose en la unificación de los sistemas de registro, compensación y liquidación de los valores negociados en los mercados de ámbito nacional. La Ley de Medidas de Reforma del Sistema Financiero, aprobada en noviembre de 2002, estableció el marco normativo básico para la configuración de un único depositario central de valores de ámbito nacional (véase recuadro).

Uno de los desarrollos más destacables fue la finalización a finales de enero de 2002 del proceso de incorporación de los valores admitidos a negociación en AIAF a la liquidación de la Central de Anotaciones de Deuda Española (CADE), según lo dispuesto en el convenio firmado en 2001 de prestación de servicios entre el SCLV y el Banco de España. A partir de entonces, el tratamiento de las operaciones con valores de renta fija es similar para los valores de AIAF y los valores emitidos por el Tesoro y las Comunidades Autónomas. Ambos tipos de valores tienen disponible la posibilidad de liquidación bruta (operación a operación) en tiempo real.

La compensación y liquidación de valores: modificaciones introducidas en la Ley de Medidas de Reforma del Sistema Financiero

La Ley de Medidas de Reforma del Sistema Financiero introdujo un nuevo marco jurídico para los sistemas de compensación y compensación de valores en España. Este nuevo régimen está caracterizado por su apertura y flexibilidad.

La Ley estableció la creación de una sociedad anónima, la «Sociedad de Gestión de los Sistemas de Registro, Compensación y Liquidación de Valores» («Sociedad de Sistemas»), en la que se integran el Servicio de Compensación y Liquidación de Valores (SCLV) y la Central de Anotaciones de Deuda Española (CADE) gestionada por el Banco de España. Este proceso ya se había puesto en marcha en junio de 2000, con la constitución de la «Promotora para la Sociedad de Gestión de los Sistemas Españoles de Liquidación, S.A.», compañía conocida bajo la denominación comercial de Iberclear. El 1 de abril de 2003 Iberclear se constituyó formalmente como el depositario central de valores de España.

La Ley contempla que la Sociedad de Sistemas ejerza sus funciones de forma compatible con los sistemas de carácter autonómico, que liquidan valores admitidos a negociación en una

única bolsa de valores. Tras las autorizaciones recibidas hasta el 1 de abril de 2003, Iberclear tiene ya a su cargo el registro, compensación y liquidación de las operaciones con valores de los siguientes mercados de ámbito nacional: el mercado bursátil, el Mercado de Deuda Pública en Anotaciones, AIAF y Latibex.

La participación en el capital de Iberclear está abierta a otras instituciones que desarrollen actividades análogas en España o en el extranjero. Este último caso requerirá que los sistemas de compensación y liquidación no residentes estén sujetos a un régimen de supervisión en el Estado de origen al menos equivalente al de Iberclear.

Además, al objeto de reforzar la eficiencia de los mercados, la Ley recoge la posibilidad de crear entidades de contrapartida central. Estas entidades aseguran el buen fin de las operaciones al interponerse entre las partes contratantes y asumir como propias las obligaciones de entrega de efectivo y valores.

Las actuaciones del SCLV destinadas a mejorar los niveles de eficiencia del servicio no se circunscribieron únicamente a consolidar el proceso de integración con CADE. En noviembre de 2002 se modificó el sistema de liquidación bursátil para permitir la realización de más de un ciclo diario: hasta tres de carácter multilateral y uno bilateral. Ello permitirá la reutilización firme de los valores en distintos sistemas de liquidación durante el día, fortaleciendo así la firmeza intradiaria de la liquidación de operaciones transfronterizas.

La liquidación de operaciones bursátiles registró un ligero incremento en 2002 en consonancia con el moderado aumento de la actividad en las bolsas. En términos de efectivo el promedio diario liquidado aumentó un 2%, hasta los 3.809 millones de euros. Esta evolución se produjo con un incremento del importe efectivo medio de las operaciones del 4%, al situarse en 50,1 miles de euros.

La actividad de custodia de valores aumentó un 15% en términos del número de valores y emisiones registradas, si bien la capitalización de los activos anotados a 31 de diciembre de 2002 descendió un 9,6% a consecuencia de la caída de las cotizaciones bursátiles. El servicio de administración de valores (pago de intereses y dividendos, amortizaciones, suscripciones y ampliaciones de capital) también se incrementó significativamente, un 43% respecto a 2001, situándose el número de operaciones tramitadas próximo a las 55 mil.

4. LOS MERCADOS DE PRODUCTOS DERIVADOS

4.1. Panorama internacional

La actividad en los mercados de productos derivados continuó creciendo en 2002 ante el aumento de la volatilidad en los mercados financieros internacionales, principalmente los bursátiles. Los datos publicados por el Banco Internacional de Pagos de Basilea (BIS) señalan un aumento del número de contratos negociados en mercados de productos derivados organizados del 35% anual, hasta superar la cifra de seis millardos de contratos (véase cuadro 4.1). En términos del valor nocional, el BIS recoge un aumento de la contratación del 17%, que alcanzó los 694 billones de dólares, sin tener en cuenta los productos sobre acciones individuales y materias primas. En cuanto a la actividad «over the counter» (OTC) las cifras disponibles hasta la fecha apuntan igualmente a un crecimiento significativo, pues el valor nocional de las posiciones pendientes a finales de año se situó en 141,7 billones de dólares, un 28% más que en 2001.

Cuadro 4.1

MERCADOS INTERNACIONALES DE PRODUCTOS DERIVADOS CONTRATACIÓN TOTAL POR TIPO DE INSTRUMENTO

Millones de contratos	2001	2002	% var.
Futuros	1.822,0	2.154,8	18,3
Tipos de interés.....	1.057,5	1.147,3	8,5
Índices de valores	337,1	529,9	57,2
Divisas.....	49,0	42,5	-13,3
Materias primas	378,4	435,1	15,0
Opciones	2.659,5	3.899,6	46,6
Tipos de interés.....	199,6	240,3	20,4
Índices de valores	1.148,2	2.235,3	94,7
Acciones individuales.....	1.262,1	1.359,7	7,7
Divisas.....	10,5	16,1	53,3
Materias primas	39,1	48,2	23,3
Total	4.481,5	6.054,4	35,1

Fuente: Banco Internacional de Pagos de Basilea.

Evolución de la contratación por subyacente

La expansión de los mercados organizados de productos derivados fue más intensa en el segmento de renta variable. El número de contratos negociados de estos productos aumentó un 50% anual. El incremento de la actividad fue especialmente relevante en los contratos sobre índices bursátiles, principalmente en los correspondientes a contratos de opciones. Estos últimos productos registraron el mayor crecimiento, un 95% en términos de número de contratos negociados y un 44% si consideramos el valor nocional (véase anexo A.3.1).

El importante aumento de la actividad de los contratos de opciones sobre índices bursátiles se debió en gran parte al fuerte crecimiento registrado por un único contrato, las opciones sobre el índi-

ce coreano KOSPI 200. Otros dos elementos contribuyeron al dinamismo de los productos derivados sobre índices bursátiles: el desarrollo de los contratos sobre índices bursátiles europeos y el éxito de los contratos dirigidos al pequeño inversor en los mercados de Estados Unidos. Estos dos factores se reflejaron en el importante aumento de la negociación de los futuros DJ EuroStoxx 50 negociados en el mercado Eurex y de los futuros E-Mini S&P 500 y E-Mini Nasdaq 100 del mercado norteamericano Chicago Mercantile Exchange (CME) (véase cuadro 4.2 y anexo A.3.2).

El incremento de la actividad de los productos derivados sobre tipos de interés fue más moderado, de un 10% en el número de contratos negociados y del 15% si consideramos el valor nominal de estos contratos. Este segmento continuó siendo con diferencia el de mayor tamaño en los mercados organizados de productos derivados, pues su contratación en términos de valor nominal superó los 625 billones de dólares frente a los 64 billones de dólares del segmento de renta variable (sin incluir las opciones sobre acciones individuales). Los futuros sobre la deuda alemana (Bund, Bobl y Schatz) mantuvieron su liderazgo en el segmento de los contratos sobre tipos de interés a largo plazo. En los contratos sobre tipos de interés a corto plazo se consolidaron como productos más destacados los futuros y opciones Eurodólar negociados en CME y los futuros sobre Euribor de Euronext.Liffe¹ (véase cuadro 4.2).

La actividad de los mercados organizados de productos derivados sobre divisas continuó siendo residual dado que la contratación en estos instrumentos se viene realizando fundamentalmente mediante operaciones OTC. Por último, comentar que en los mercados de derivados sobre materias primas se produjo un aumento moderado de su actividad. El número de contratos negociados se incrementó un 16% anual en 2002 hasta los 48,2 millones.

Cuadro 4.2

MERCADOS INTERNACIONALES DE PRODUCTOS DERIVADOS. CONTRATACIÓN DE ALGUNOS PRODUCTOS DESTACADOS (1)

Miles de contratos

Subyacente	Producto	Mercado (2)	N.º de contratos negociados		
			2001	2002	Variación (%)
Índices de valores	KOSPI 200 (o)	KSE	823.290	1.889.882	129,6
	E-Mini S&P 500 (f).....	CME	39.435	115.742	193,5
	DJ EuroStoxx 50 (f)	Eurex	37.829	86.355	128,3
Tipo de interés a corto plazo	Eurodólar (f)	CME	184.015	202.081	9,8
	Euribor (f)	Euronext.Liffe	91.083	105.757	16,1
	Eurodólar (o)	CME	88.175	105.581	19,7
Tipo de interés a largo plazo	Euro-Bund (f)	Eurex	178.011	191.263	7,4
	Euro-Bobl (f)	Eurex	99.578	114.679	15,2
	Euro-Schatz (f)	Eurex	92.638	108.761	17,4

(1) Nótese que la negociación hace referencia al número de contratos. Las diferencias en el valor subyacente de éstos impide la comparación directa entre los mercados, aunque sí es posible realizar comparaciones interanuales.

(2) KSE: Korea Stock Exchange; CME: Chicago Mercantile Exchange; Eurex: Deutsche Terminbörse (DTB) y Swiss Options & Financials Futures Exchange (SOFFEX); Euronext.Liffe: Liffe (London International Financial Futures Exchange) tras su integración en Euronext.

Fuente: Futures Industry Association y «Futures and OTC World».

Evolución de la contratación por mercados

El crecimiento de la actividad de los productos derivados se produjo en la mayoría de los principales mercados internacionales. La expansión más llamativa fue la que se registró en el mercado coreano KSE, un 126% anual en términos de números de contratos negociados, como consecuencia del fuerte aumento de los contratos sobre índices bursátiles ya citado (véase cuadro 4.3 y anexo A.3.3).

¹ Euronext.Liffe es el nombre adoptado por el antiguo mercado Liffe (London International Financial Futures Exchange) tras su adquisición por Euronext.

Cuadro 4.3

**MERCADOS INTERNACIONALES DE PRODUCTOS DERIVADOS.
CONTRATACIÓN TOTAL (1)**

Miles de contratos

Mercado	País	2001		2002		Variación (%)
		N.º	% s/total	N.º	% s/total	
KSE	Corea	854.792	22,7	1.932.692	37,1	126,1
Eurex	Alemania/Suiza	674.158	17,9	801.200	15,4	18,8
Euronext	Francia, Holanda, Reino Unido	610.129	16,2	689.158	13,2	13,0
CME	EE.UU.	411.673	11,0	556.615	10,7	35,2
CBOT	EE.UU.	261.361	7,0	341.979	6,6	30,8
CBOE	EE.UU.	324.190	8,6	271.304	5,2	-16,3
OM.....	Suecia	66.583	1,8	65.779	1,3	-1,2
MEFF	España	30.937	0,8	27.918	0,5	-9,8
IDEM/MIF	Italia	17.081	0,5	18.045	0,3	5,6

(1) Nótese que la negociación hace referencia al n.º de contratos. Las diferencias en el valor subyacente de éstos impiden la comparación directa entre los mercados, aunque sí es posible realizar comparaciones interanuales.

(2) KSE: Korea Stock Exchange; Eurex: Deutsche Terminbörse (DTB) y Swiss Options & Financial Futures Exchange (SOFFEX); Euronext: fusión de mercados que en su rama de derivados está integrada por los anteriores mercados de Francia (MATIF y MONEP), de Holanda (AEX) y Liffe (London International Financial Futures Exchange); CME: Chicago Mercantile Exchange; CBOT: Chicago Board of Trade; CBOE: Chicago Board Options Exchange; OM: Stockholm Options Market; MEFF: Mercado Español de Opciones y Futuros Financieros; IDEM: Italian Derivatives Market; MIF: Italian Futures Market.

Fuente: Eurex y elaboración propia.

Los dos principales mercados europeos de productos derivados consolidaron su posición competitiva en el panorama internacional. El mercado germano-suizo Eurex reforzó su liderazgo en el segmento de los productos derivados sobre tipos de interés a largo plazo. Su contratación representó el 97% de la negociación de estos productos en los principales mercados de derivados europeos. Por su parte, Euronext, tras la adquisición del London International Financial Futures Exchange, se consolidó como el mercado europeo en donde se concentra la práctica totalidad de la negociación de los productos derivados sobre tipos de interés a corto plazo. Así, el panorama europeo de estos mercados se configura básicamente en torno a estos dos mercados: Eurex con un 50% de la contratación total y Euronext con un 43%.

La excepción más llamativa en el desarrollo de los mercados internacionales de productos derivados volvió a ser el mercado norteamericano Chicago Board Options Exchange (CBOE), cuya contratación descendió nuevamente en 2002 por el impacto negativo que está teniendo la competencia del mercado electrónico International Stock Exchange en la contratación de los productos sobre acciones individuales.

4.2. Los mercados de productos derivados en España

La contratación en los mercados españoles de productos derivados descendió moderadamente en 2002 después de varios años de fuerte expansión, fundamentalmente en el segmento de renta variable.

Así, la menor contratación en el Mercado Español de Opciones y Futuros Financieros (MEFF) estuvo ligada a la reducción de la actividad en las opciones sobre acciones individuales, que no pudo ser compensada con el aumento de la negociación de los futuros, y al creciente desplazamiento de las operaciones con productos derivados sobre índices bursátiles domésticos hacia los contratos sobre referencias bursátiles europeas, principalmente el DJ EuroStoxx 50. Ello explica el incremento de la contratación de los productos derivados negociados en otros mercados a través de la sociedad de valores MEFF Euroservices S.V. (EuroMEFF). La reducción del volumen de negocio afectó no sólo a las

opciones sobre acciones de MEFF sino también a los warrants contratados en la Bolsa de Madrid.

Por lo que se refiere a los contratos sobre renta fija, se acentuó la pérdida de liquidez de los productos derivados sobre tipos de interés domésticos de MEFF originada por la introducción del euro, de tal forma que la contratación por parte de miembros españoles pasó a realizarse prácticamente en su totalidad sobre los productos negociados en el mercado germano-suizo Eurex.

En cuanto a los mercados de productos derivados sobre mercaderías el elemento más destacable fue el impulso dado al proyecto de mercado de futuros sobre aceite de oliva, cuya actividad se espera que se inicie a lo largo de 2003. Las principales características de este mercado se recogen en el recuadro siguiente. El mercado de derivados sobre cítricos FC&M continuó sin registrar actividad en 2002.

Cuadro 4.4

NEGOCIACIÓN EN LOS MERCADOS DE DERIVADOS EN ESPAÑA

N.º contratos, salvo otra indicación

	2001	2002	Variación (%)
MEFF RF	284.642	51.060	-82,1
Futuros s/ deuda	284.642	51.060	-82,1
Opciones s/ deuda	—	—	—
Futuros y opc. s/ Mibor.....	—	—	—
Futuros s/ Euribor	—	—	—
MEFF RV	30.652.400	27.866.867	-9,1
Futuros s/lbex-35 (1).....	4.206.094	3.515.016	-16,4
Opciones s/lbex-35	537.127	441.745	-17,8
Futuros s/acciones	7.389.886	9.630.899	30,3
Opciones s/acciones	18.505.350	14.278.332	-22,8
Contratos S&P (2)	13.943	875	-93,7
Total MEFF	30.937.042	27.917.927	-9,8
Total EuroMEFF	3.238.900	4.198.891	29,6
Futuros s/ deuda europea (3)	2.618.855	2.583.383	-1,4
Contratos s/ índices europeos (4)	617.278	1.604.330	159,9
Otros (5).....	2.767	11.148	281,2
Bolsa de Madrid	1.635.964	1.232.351	-24,7
Warrants (6).....	1.635.964	1.232.351	-24,7
FC&M	0	0	—

(1) Incluye los futuros MINI Ibex 35.

(2) Futuros y opciones S&P Europe 350 y Sectoriales (Financiero, Tecnología y Telecomunicaciones).

(3) Incluye los futuros sobre deuda alemana (Bund, Bobl, Schatz) negociados en Eurex y los futuros sobre bono nacional a diez años negociados en Matif (Euronext Francia).

(4) Incluye los futuros sobre los índices CAC 40, DJ Eurostoxx 50 y DJ Stoxx 50 negociados en Euronext París, los futuros sobre los índices DAX 30, DJ EuroStoxx 50 y DJ Stoxx 50 negociados en Eurex y los futuros y opciones sobre el índice PSI 20 negociados en Euronext Lisboa.

(5) Incluye los futuros sobre Euribor negociados en Matif (Euronext Francia) y los futuros y opciones sobre acciones individuales negociados en BVLP (Euronext Portugal).

(6) Primas negociadas, en miles de euros.

El Mercado de Futuros sobre Aceite de Oliva

El Mercado de Futuros sobre Aceite de Oliva (MFAO) es el segundo mercado de derivados sobre materias primas en España. Estos mercados están destinados fundamentalmente al aseguramiento del precio futuro de un producto en particular, más que a la compra o venta de mercaderías al vencimiento de los contratos.

MFAO presenta algunas particularidades en su organización y funcionamiento que merecen ser destacadas. Las condiciones generales de los contratos se han establecido de forma que se facilite tanto la participación de los pequeños inversores y coberturistas como una correcta formación de precios. Como puede apreciarse en el cuadro siguiente, el tamaño del contrato se ha fijado en una tonelada, una cantidad que permite el ajuste a las necesidades de cobertura. El activo subyacente elegido ha sido el aceite de oliva virgen de calidad mínima «lampante» por dos motivos: (i) esta variedad de aceite presenta cualidades que favorecen la negociación de futuros (ser estandarizable y referencia de precios en el sector) y (ii) su precio presenta una alta correlación con el del resto de calidades. De esta forma, los participantes en el mercado podrán diseñar las estrategias de cobertura de su segmento particular de calidad teniendo en cuenta la correlación de precios entre dicho segmento y el de la variedad del contrato de futuros.

ESPECIFICACIONES TÉCNICAS DEL CONTRATO DE FUTUROS SOBRE ACEITE DE OLIVA

Activo subyacente	aceite de oliva virgen «lampante»
Nominal	1 tonelada métrica
Cotización	euros/tonelada
Vencimientos	meses impares del año
Liquidación de pérdidas y ganancias	diaria, por diferencias respecto precio liquidación anterior
Liquidación al vencimiento	por entrega física de la mercancía

Un elemento importante para la formación eficiente de precios es la existencia de precios fiables del mercado subyacente. El sistema denominado POOL, promovido por la Fundación para la Promoción y Desarrollo del Olivar y el Aceite de Oliva, ofrece diariamente los precios de las operaciones al contado del producto subyacente realizadas por entidades que representan una parte significativa de la producción total española.

La particularidad más notable de este mercado se refiere a la posibilidad de que entidades no financieras vinculadas a este sector como productores, comercializadores, intermediarios o distribuidores puedan adquirir la condición de miembros del mercado siempre que cumplan con unos determinados requisitos de especialidad, profesionalidad y solvencia. Las principales condiciones que han de cumplir estos miembros industriales son los siguientes:

- acreditar que vienen realizando efectivamente alguna de las actividades mencionadas anteriormente durante un período previo no inferior a dos años
- contar con unos recursos propios mínimos de 300 mil euros
- mantener un volumen de recursos propios proporcional a la actividad y riesgos asumidos
- someter a auditoría sus cuentas anuales y comunicar inmediatamente a la CNMV y a la sociedad rectora del mercado cualquier circunstancia que pueda afectar significativamente a su solvencia

Por último, cabe señalar que todos los miembros, industriales y financieros, tienen la posibilidad de acceder al mercado a través de Internet.

4.2.1. MEFF

Actuación estratégica

Uno de los principales objetivos de MEFF en 2002 fue potenciar el segmento de los futuros y opciones sobre acciones. En los futuros se decidió reducir las tarifas de registro para operaciones de gran tamaño ante su favorable evolución desde su introducción en 2001 (véase cuadro 4.3.) y la constatación de un potencial de crecimiento de este segmento². La reducción de costes se vinculó a que las transacciones cumplieran las dos siguientes condiciones: (i) tener un nominal mínimo de 50 millones de euros y afectar a un número de contratos superior a los 25 mil y (ii) que la negociación sea bilateral entre dos cuentas abiertas en MEFF RV.

Además se procedió a ampliar la oferta de estos contratos, tanto de opciones como de futuros, al objeto de que abarcasen la mayor parte de la capitalización del Ibex-35³. Por último, para facilitar el procedimiento de liquidación se introdujo la posibilidad de que ésta se realizase por diferencias, además de mediante la entrega de acciones a vencimiento, en aquellas operaciones en que la contraparte hubiese elegido esta forma de liquidación.

En relación a los proyectos, hay que señalar la intención de MEFF de constituirse en cámara de contrapartida central en la compensación y liquidación de operaciones con valores de renta fija. Estos servicios absorben el riesgo de contrapartida y aseguran el buen fin de las operaciones. En primer lugar, este servicio se proporcionaría a las operaciones simultáneas de deuda pública realizadas en la plataforma de contratación ciega SENAF⁴, ampliándose posteriormente a todas las operaciones sobre valores de renta fija.

Actividad en MEFF y EuroMEFF

La contratación en MEFF descendió un 9,8% en 2002 tras haber aumentado un 56,5% y un 40,6% en 2000 y 2001 respectivamente. La negociación total fue de 27,9 millones de contratos. Como se ha comentado, esta reducción del volumen de negocio de MEFF se debió fundamentalmente al descenso en la actividad de su principal segmento desde hace varios años, el de los productos con activos de renta variable como subyacente. En 2002, a diferencia de años anteriores, la contratación de las opciones sobre acciones se redujo de forma significativa, un 22,8%. Este descenso se vio parcialmente compensado con el desarrollo de los futuros sobre acciones introducidos en 2001, cuya contratación se incrementó un 30,3%. Estos contratos sobre acciones individuales se consolidaron como el segmento de mayor negociación de MEFF. La concentración de la negociación en los valores de mayor capitalización bursátil (Telefónica, SCH y BBVA) continuó siendo una de las principales características de este segmento, aunque en menor medida que el año anterior debido al fuerte incremento de la actividad con opciones sobre las compañías del sector energético⁵.

² MEFF estimó que el volumen de futuros sobre acciones negociado OTC era, al menos, similar al negociado en MEFF debido al coste de registro.

³ En mayo de 2002 se incorporaron a la negociación futuros y opciones sobre Inditex y Telefónica Móviles y futuros sobre Iberdrola y Terra. Con esta ampliación de la oferta, son 20 los valores del Ibex-35 sobre los que se puede negociar opciones y 9 sobre los que se puede negociar futuros. La oferta de opciones representa el 90% de la capitalización del Ibex-35 y la correspondiente a los futuros un 75%.

⁴ Sistema electrónico de negociación de activos financieros.

⁵ La negociación de opciones sobre acciones de Telefónica, SCH y BBVA representó un 68% de la contratación total de 2002 frente al 86% de 2001. Las opciones sobre acciones Gas Natural, Repsol y Unión Fenosa incrementaron su contratación en un 504%, 205% y 129% respectivamente.

Cuadro 4.5

ACTIVIDAD EN MEFF RENTA VARIABLE: CONTRATACIÓN

N.º contratos	Ibex 35		Índices europeos		Acciones	
	Futuros (1)	Opciones	Interconexiones (2)	Contratos S&P (3)	Futuros	Opciones (4)
1992.....	161.394	132.951	—	—	—	—
1993.....	624.926	193.868	—	—	—	131.800
1994.....	1.616.411	429.263	—	—	—	222.411
1995.....	1.641.892	455.868	—	—	—	766.652
1996.....	1.694.383	466.638	—	—	—	854.796
1997.....	3.534.491	743.938	—	—	—	1.345.679
1998.....	5.059.814	877.856	—	—	—	2.349.940
1999.....	5.028.458	789.707	17.216	—	—	7.020.152
2000.....	4.320.152	723.794	179.630	—	—	15.291.877
2001.....	4.206.094	537.127	617.278	13.943	7.389.886	18.505.350
2002.....	3.515.016	441.745	1.604.330	875	9.630.899	14.278.332

(1) Incluye los futuros MINI Ibex 35, cuya contratación en 2001 y 2002 fue de 1.883 y 64.031 contratos.

(2) Incluye los contratos negociados en otros mercados a través de EuroMEFF: los futuros sobre los índices CAC 40, DJ Eurostoxx 50 y DJ Stoxx 50 negociados en Monep (Euronext Francia), los futuros sobre los índices DAX 30, DJ Eurostoxx 50 negociados en Eurex y los futuros y opciones sobre el índice PSI 20 negociados en BVLP (Euronext Portugal).

(3) Incluye los contratos de futuros y opciones sobre los índices Standard & Poor's europeos (S&P Europe 350 y sectoriales).

(4) Los datos de las opciones sobre acciones no son estrictamente comparables, debido a los cambios en el nominal de la acción subyacente de algunos contratos.

Cuadro 4.6

ACTIVIDAD EN MEFF RENTA VARIABLE: POSICIONES ABIERTAS

N.º contratos	Ibex 35		Índices europeos		Acciones	
	Futuros (1)	Opciones	Interconexiones (2)	Contratos S&P (3)	Futuros	Opciones (4)
1992.....	3.383	2.512	—	—	—	—
1993.....	16.979	5.833	—	—	—	3.955
1994.....	13.847	8.941	—	—	—	17.033
1995.....	27.511	13.388	—	—	—	22.704
1996.....	27.038	28.613	—	—	—	45.435
1997.....	42.384	17.684	—	—	—	26.175
1998.....	49.770	16.398	—	—	—	267.857
1999.....	61.680	71.846	1.507	—	—	1.694.733
2000.....	55.657	45.305	8.699	—	—	3.340.690
2001.....	58.218	57.541	10.243	197	1.184.977	2.748.068
2002.....	43.773	46.270	13.398	0	1.290.911	2.209.022

(1) Incluye los futuros MINI Ibex 35. Las posiciones abiertas a finales de 2001 y 2002 eran de 103 y 319 contratos.

(2) Las posiciones abiertas corresponden a los miembros españoles. Incluye los contratos negociados en otros mercados a través de EuroMEFF: los futuros sobre los índices CAC 40, DJ Eurostoxx 50 y DJ Stoxx 50 negociados en Monep (Euronext Francia), los futuros sobre los índices DAX 30, DJ Eurostoxx 50 negociados en Eurex y los futuros y opciones sobre el índice PSI 20 negociados en BVLP (Euronext Portugal).

(3) Incluye los contratos de futuros y opciones sobre los índices Standard & Poor's europeos (S&P Europe 350 y sectoriales).

(4) Los datos de las opciones sobre acciones no son estrictamente comparables, debido a los cambios en el nominal de la acción subyacente de algunos contratos.

En el segmento de productos derivados sobre índices se acentuó la tendencia observada en 2001. La pérdida de importancia relativa de los índices bursátiles domésticos en las estrategias de inversión a favor de las referencias internacionales y, en particular, europeas continuó provocando un desplazamiento de la actividad hacia los contratos sobre índices europeos de otros mercados negociados a través de EuroMEFF en detrimento de los futuros y opciones sobre el índice español Ibex-35.

El incremento de la actividad de mediación de EuroMEFF en los productos sobre renta variable fue del 160%. Este aumento fue especialmente destacado en los contratos de Eurex y, en particular, en los futuros sobre DJ EuroStoxx 50, donde se ha concentrado buena parte de la contratación total

de estos productos, como puede apreciarse en el cuadro 4.7. Por el contrario, la contratación de futuros y opciones sobre Ibex-35 de MEFF descendió, un 17% en términos de número de contratos. Si consideramos el volumen de negociación efectiva, la reducción de la actividad fue de un 35% anual, una magnitud superior a la registrada por el mercado de contado. Como consecuencia, el peso relativo de la contratación efectiva de los contratos sobre Ibex-35 sobre el mercado continuo se redujo hasta niveles del 75%, una cifra que se encuentra muy por debajo del 250% alcanzado en 1999 (véase gráfico 4.1).

Cuadro 4.7

PRODUCTOS DE RENTA VARIABLE A TRAVÉS DE EuroMEFF

N.º contratos

Mercado	Subyacente	Volumen		Posiciones abiertas (1)	
		2001	2002	2001	2002
Eurex	DAX 30 (f)	89.290	142.701	42	91
	DJ EuroStoxx 50 (f)	246.251	1.278.662	5.363	10.986
	DJ Stoxx 50 (f)	548	1.674	32	320
Total		336.089	1.423.036	5.437	11.397
Euronext Paris	CAC 40 (f)	217.178	151.318	93	186
	DJ EuroStoxx 50 (f)	47.536	5.788	718	15
	DJ Stoxx 50 (f)	93	0	0	0
Total		264.807	157.105	810	201
Euronext Lisboa	PSI 20 (f y o)	16.383	24.189	3.996	1.801
	Acciones (f y o)	1.291	8.227	0	4.694
Total		17.674	32.416	3.996	6.495
TOTAL		618.570	1.612.557	10.243	18.092

(1) A final de período. (f) Contratos de futuros. (o) Contratos de opciones.

Gráfico 4.1

PORCENTAJE DE CONTRATACIÓN DE FUTUROS Y OPCIONES SOBRE IBEX-35 RESPECTO AL MERCADO CONTINUO

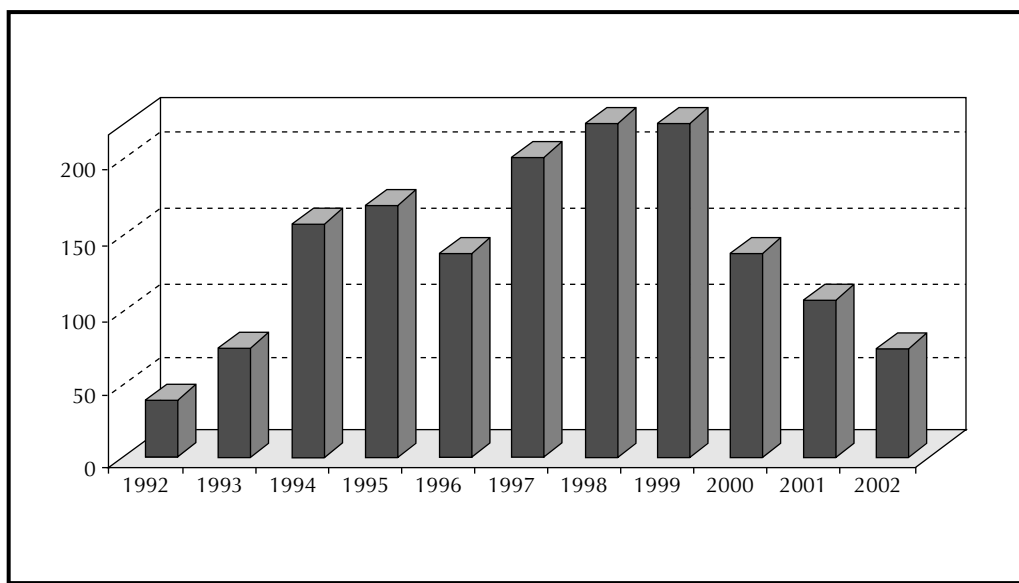

La actividad de los productos derivados sobre tipos de interés de los miembros españoles se realizó básicamente con los productos de Eurex negociados a través de EuroMEFF. La negociación de los contratos sobre la deuda alemana (Bund, Bobl y Schatz) se consolidó en torno a los 2,6 millones de contratos (véase cuadro 4.9). Por el contrario, la contratación del único producto negociado en MEFF RF desde 2000, los futuros sobre bono a 10 años, descendió un 82%, con lo que su importancia relativa en el negocio de MEFF se situó en niveles ciertamente reducidos. Las posiciones abiertas a finales de año eran de 200 contratos (véase cuadros 4.4 y 4.8).

Cuadro 4.8

ACTIVIDAD EN MEFF
RENDA FIJA FUTUROS: CONTRATACIÓN Y TAMAÑO (1)

N.º contratos	Volumen				Posiciones abiertas (2)			
	Bono 5 años	Bono 10 años	Bono 30 años	DEBS (3)	Bono 5 años	Bono 10 años	Bono 30 años	DEBS (3)
1992	4.422	437.674	—	—	—	6.041	—	—
1993	—	2.637.441	—	—	—	50.833	—	—
1994	—	7.738.080	—	—	—	27.945	—	—
1995	—	7.714.010	—	—	—	37.219	—	—
1996	—	10.893.254	—	—	—	56.531	—	—
1997	5.140	12.455.467	—	—	150	65.865	—	—
1998	26.027	9.228.552	32.396	—	38	13.870	96	—
1999	13	3.580.215	0	10	0	10.621	0	0
2000	0	1.035.330	0	0	0	16.128	0	0
2001	—	284.642	—	—	—	3.223	—	—
2002	—	51.060	—	—	—	200	—	—

(1) Datos homogeneizados al nuevo nominal de los contratos.

(2) Al final del período.

(3) Futuros sobre una cesta de bonos de Alemania, Francia, Italia y España.

Cuadro 4.9

PRODUCTOS EN RENTA FIJA A TRAVÉS DE EuroMEFF

N.º contratos

Mercado	Subyacente	Volumen		Posiciones abiertas (1)	
		2001	2002	2001	2002
Eurex	Bund (f)	1.809.554	1.776.321	4.358	4.551
	Bobl (f)	418.633	246.158	1.807	3.322
	Schatz (f)	380.992	560.905	4.994	5.511
Total		2.609.179	2.583.383	11.159	13.383
Euronext Paris	Euribor (f)	1.476	2.921	27	0
	Notionnel (f)	9.676	0	0	0
Total		11.152	2.921	27	0
TOTAL		2.620.331	2.586.304	11.186	13.383

(1) A final de período. (f) Contratos de futuros.

4.2.2. El mercado de warrants

El crecimiento del mercado de warrants se frenó en 2002 después de dos años de fuerte expansión en el segmento de renta variable. El importe total de las primas negociadas en la Bolsa de Madrid se redujo un 25%, hasta los 1.232 millones de euros. El número de emisiones cotizadas continuó

umentando, debido al mantenimiento de un ritmo elevado de emisiones en el mercado primario (véase anexo A.1.13) y a que el plazo de vencimiento de estos productos suele superar el año.

El descenso de las primas negociadas no modificó sustancialmente la estructura de negociación de este mercado que desde noviembre de 2002 se realizó en un nuevo módulo desarrollado específicamente para este tipo de productos (véase recuadro siguiente). La contratación continuó concentrada en los warrants sobre acciones españolas, en particular sobre las tres empresas de mayor capitalización del Ibex-35 (Telefónica, BBVA y SCH) y en los warrants sobre el Ibex-35. Asimismo la contratación de warrants sobre índices bursátiles internacionales se mantuvo en niveles poco significativos (véase anexo A.3.20), sin que se produjera el desplazamiento de la operativa hacia productos derivados sobre índices europeos que caracterizó la evolución de la contratación en MEFV RV. El segmento de warrants sobre renta fija y divisas continuó teniendo un peso relativo reducido en el mercado.

Cuadro 4.10

CONTRATACIÓN DE WARRANTS EN LA BOLSA DE MADRID (*)*Importe en miles de euros*

	TOTAL		Renta variable				Renta fija y divisas	
	Volumen	Núm.	Total		Acciones		Total	
			Volumen	Núm.	Volumen	Núm.	Volumen	Núm.
1995	1.078	4	1.078	4	0	0	0	0
1996	16.529	11	10.940	5	0	0	5.589	6
1997	150.774	67	150.734	65	72.388	51	40	2
1998	267.619	99	267.601	98	130.273	60	18	1
1999	205.383	197	201.951	188	154.871	119	3.431	9
2000	898.414	482	886.188	447	723.888	329	12.012	28
2001	1.635.964	1.092	1.622.860	1.035	1.207.676	802	12.609	45
2002	1.232.351	1.885	1.223.498	1.843	817.222	1.483	8.853	42

(*) El volumen se refiere a las primas negociadas; el n.º contabiliza las emisiones que cotizan en cada periodo.

El nuevo segmento de contratación de warrants

En noviembre de 2002 se puso en marcha un nuevo módulo en el SIBE para la negociación de warrants¹. El objetivo es dotar de una mayor agilidad, liquidez y transparencia a este mercado, que ha tenido una fuerte expansión en los últimos años. Hasta dicha fecha, la contratación de warrants se realizaba en un módulo especial del sistema electrónico de renta fija de la Bolsa de Madrid que requería la comunicación telefónica del intermediario con el emisor para conocer la cotización del valor. Con el nuevo sistema, los precios y volúmenes son públicos y conocidos en tiempo real, y el intermediario introduce directamente la orden en el mercado.

Si bien el nuevo segmento de mercado está integrado en el SIBE, las características específicas de los warrants han hecho necesario adaptar el modelo de mercado y las normas de contratación. Éstos son sus principales rasgos:

- Mercado ciego: se desconoce la identidad de los miembros que introducen las órdenes y de los que intervienen en la negociación.
- Mercado electrónico, dirigido por órdenes: la ejecución de órdenes se realiza en función de la doble prioridad de mejor precio y tiempo de introducción.

- La liquidez de los valores se encuentra garantizada por la existencia de especialistas, uno por valor o emisión, que a lo largo de toda la sesión cotizan precios de compra y venta; las cotizaciones varían de forma continuada en tiempo real según la evolución del activo subyacente.
- Subastas de volatilidad: aunque no existen subastas de apertura y cierre, dado que los precios están determinados por el del activo subyacente, se establece la posibilidad de controlar las variaciones de precios de forma flexible y ordenada mediante subastas de volatilidad. Éstas tienen lugar cuando la variación de precio supera alguno de los dos rangos establecidos, según la variación de precio se calcule en relación al precio de cierre de la última sesión (rango estático) o en relación al último precio negociado (rango dinámico).
- Difusión de información: el sistema permite conocer en detalle las características de los productos, además de los precios y volúmenes de las posiciones de compra y venta (profundidad del mercado) y de las operaciones ya realizadas.

(1) También se negocian en este nuevo segmento del SIBE certificados y otros productos similares.

5. LAS INSTITUCIONES DE INVERSIÓN COLECTIVA Y LAS ENTIDADES DE CAPITAL-RIESGO

5.1. Panorama general

Europa

En un contexto de fuertes descensos en los mercados bursátiles internacionales, los activos gestionados por las UCITS¹ europeas descendieron un 7,1% en 2002, alcanzando una cifra global de 3,3 billones de euros. La intensa caída registrada por los fondos de renta variable, que perdieron casi 350 millardos de euros, superó con creces los aumentos de los recursos netos destinados a los fondos más conservadores –bonos y activos monetarios–. Esta evolución en el patrimonio de los fondos, en detrimento de la renta variable y a favor de la renta fija, hizo que a finales de 2002 el volumen de recursos gestionados por los fondos de bonos fuera similar al gestionado por los fondos de renta variable (32% del patrimonio total de las UCITS).

Gráfico 5.1

EVOLUCIÓN DEL PATRIMONIO DE LAS UCITS EN 2002: DISTRIBUCIÓN POR TIPOS

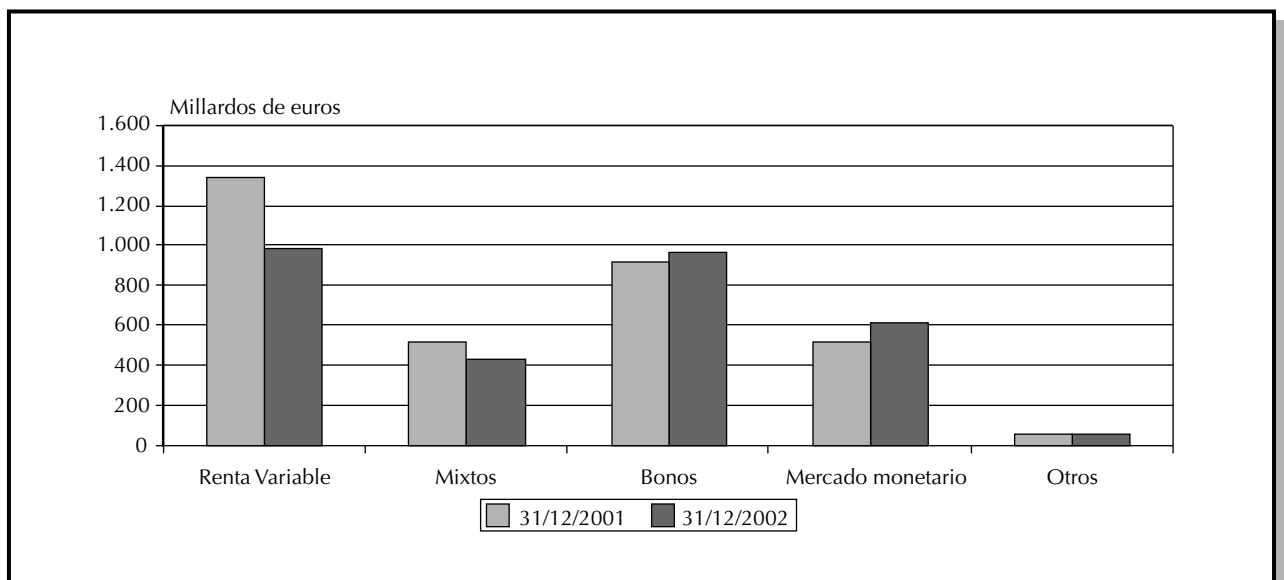

Fuente: Federación Europea de Fondos y Sociedades de Inversión (FEFSI).

¹ El término UCITS engloba las instituciones de inversión colectiva de tipo abierto que invierten en valores negociables y en el mercado monetario.

Francia y Luxemburgo continuaron dominando el sector a nivel europeo, aunque Luxemburgo perdió algo de cuota de mercado en 2002 debido a la considerable reducción de sus activos netos. La tendencia general en el resto de países importantes en este mercado fue de descenso tanto en los volúmenes de inversión gestionados como en la cuota de mercado salvo en Irlanda, que registró nuevamente un fuerte crecimiento, y en España, que vio aumentar ligeramente su cuota de mercado (desde 5,0% hasta 5,2%) a pesar del descenso del patrimonio gestionado.

Cuadro 5.1

EVOLUCIÓN DEL PATRIMONIO DE LAS UCITS EN 2002: DISTRIBUCIÓN POR PAÍSES

Importes en millones de euros

País	Volumen	Variación anual (%)	Cuota (%)
Francia	805.900	0,7	24,4
Luxemburgo	766.539	-9,9	23,2
Italia	360.693	-10,6	10,9
Reino Unido.....	275.471	-22,9	8,3
Irlanda.....	238.501	10,8	7,2
Alemania.....	199.455	-16,8	6,0
España.....	170.814	-4,0	5,2
Resto	486.916	-4,9	14,7

Fuente: FEFSI.

España

El patrimonio total de las IIC descendió un 3,5% en 2002 al situarse en 193,6 millardos de euros, frente a la ligera reducción que tuvo lugar en 2001 (-0,4%). Disminuyó el patrimonio tanto de los fondos como de las sociedades. El de los primeros se redujo un 3,6% hasta los 174,7 millardos de euros y el de los segundos cedió un 2,3% hasta los 18,9 millardos de euros.

La caída de las bolsas condicionó nuevamente la evolución de los fondos de inversión impulsando los de renta fija a corto plazo y los FIAMM en detrimento de los fondos mixtos y los de renta variable. Así, el descenso del patrimonio total de los fondos tuvo origen exclusivamente en los FIM (-11,7% hasta 121,4 millardos de euros), que se vieron afectados tanto por la depreciación de los valores como por el incremento de los reembolsos propiciado por una actitud inversora más conservadora. Por su parte, el patrimonio de los FIAMM aumentó un 21,8%, situándose en 53,4 millardos de euros gracias al fuerte aumento de sus suscripciones (véase apartado 5.2).

Cuadro 5.2

EVOLUCIÓN DEL PATRIMONIO DE LOS FONDOS DE INVERSIÓN EN 2002: DISTRIBUCIÓN POR TIPOS

Importes en millones de euros

Tipo	Patrimonio	Variación anual (%)	% s/patrimonio total
Renta fija	56.408	2,7	32,3
Renta fija mixta	13.488	-23,9	7,7
Renta variable mixta.....	11.083	-22,6	6,3
Renta variable	37.832	-20,8	21,7
Resto	2.558	-7,1	1,5
Total FIM.....	121.368	-11,7	69,5
Total FIAMM.....	53.366	21,8	30,5
Total Fondos.....	174.735	-3,6	100,0

Esta tendencia, coincidente con la ya comentada a nivel europeo, fue algo irregular a lo largo del año. En el primer trimestre de 2002, la evolución del patrimonio total de los fondos estuvo dominada por las fuertes entradas de fondos en los FIAMM. Después, el comportamiento de las bolsas fue la variable clave, provocando un fuerte descenso en el patrimonio de los fondos en los trimestres centrales del año y un moderado ascenso en los últimos meses de 2002².

Gráfico 5.2

EVOLUCIÓN DEL PATRIMONIO DE LOS FONDOS DE INVERSIÓN

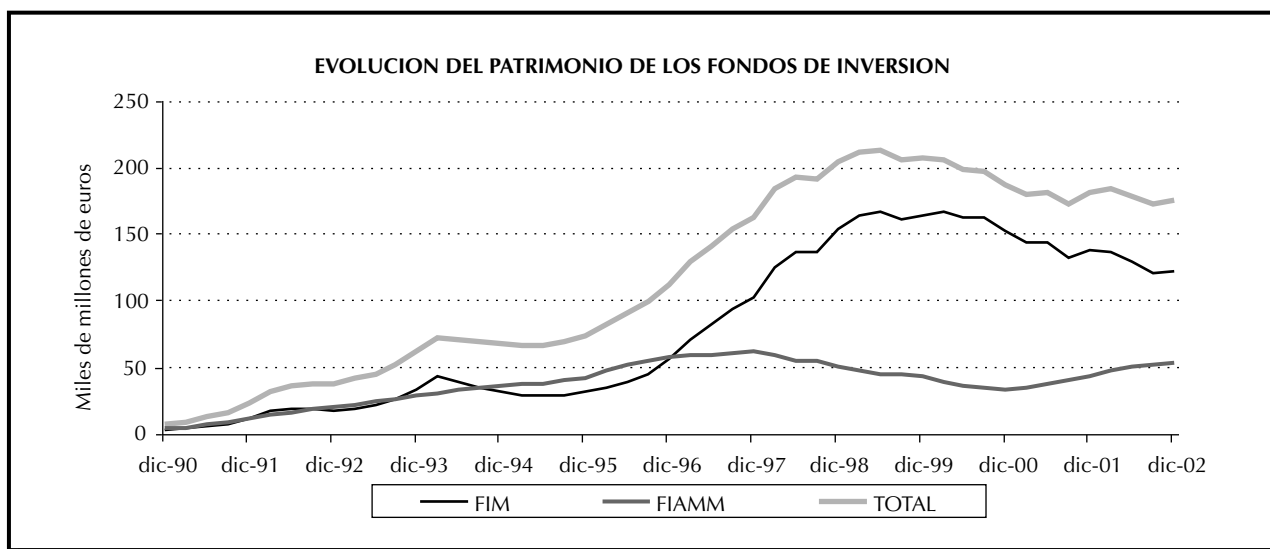

El peso de los fondos de inversión en el ahorro familiar descendió ligeramente en 2002 desde el 12,6% hasta el 12,1% ya que las caídas continuadas de las bolsas compensaron las nuevas suscripciones de fondos por parte de las familias. La importancia de los fondos en el ahorro de las familias sigue lejos de los máximos alcanzados en 1998 (18,4%) (véase composición del activo financiero de los hogares en el capítulo 1) y continúan perdiendo terreno frente a los depósitos entre los productos comercializados por las entidades de crédito, según se desprende del cuadro 5.3.

Cuadro 5.3

RELACIÓN (1) ENTRE EL PATRIMONIO DE LOS FONDOS (2) Y LOS DEPÓSITOS (3) DE BANCOS Y CAJAS DE AHORROS (%)

	Bancos	Cajas	Total
dic-94	20	11	16
dic-95	20	11	15
dic-96	28	14	21
dic-97	35	19	27
dic-98	41	21	32
dic-99	38	19	29
dic-00	35	15	25
dic-01	32	13	23
dic-02	30	12	21

(1) Los porcentajes representan la proporción del patrimonio de los fondos sobre la suma de éste y los depósitos.

(2) Administrados por gestoras pertenecientes a los grupos financieros de bancos y cajas de ahorro.

(3) Se toman las cifras totales de pasivo de otros sectores residentes en Bancos y Cajas. Este pasivo está formado mayoritariamente por depósitos, pero también incluye cesiones temporales de activos y valores.

Fuente: Boletín Estadístico del Banco de España y CNMV.

² Véase anexos A.4.6 y A.4.11.

En cuanto a otras instituciones de inversión colectiva, cabe señalar la reducción de la cuota de mercado de las IIC extranjeras comercializadas en España y la continuación del crecimiento de los fondos de inversión inmobiliarios, que ofrecieron rentabilidades atractivas respecto a las obtenidas en los mercados financieros.

5.2. Fondos y sociedades de inversión mobiliaria

Fondos

Patrimonio y composición de la cartera

Como se ha comentado en el apartado anterior, el descenso del patrimonio total de los fondos en 2002 se debió a los FIM, cuyo patrimonio se redujo un 11,7% respecto al año anterior, situándose en 121,4 millardos de euros. Por segundo año consecutivo, la reducción en el número de partícipes de los FIM fue cercana a los 500.000, quedando a finales de 2002 en 5.363.344. La reducción del patrimonio gestionado y el aumento de las fusiones de fondos realizadas para racionalizar la oferta de fondos de las principales gestoras propició un moderado descenso en el número de estas instituciones, rompiendo la tendencia de los años anteriores. A finales de 2002, estaban registrados algo menos de 2.400 fondos de esta categoría.

El descenso en el patrimonio de los FIM se debió en un 56% a la aportación negativa de los rendimientos generados por la cartera y en un 44% a los reembolsos netos. La aportación negativa de los rendimientos de la cartera fue significativamente mayor que la del año anterior por el descenso de las cotizaciones bursátiles, a pesar de la recuperación de los rendimientos en el último trimestre de 2002 por el mejor comportamiento de las bolsas en octubre y noviembre. Los reembolsos fueron significativamente menos cuantiosos que en 2001.

En contraste con los FIM, los FIAMM aumentaron su patrimonio en un 21,8%, hasta los 53,4 millardos de euros. El incremento estuvo determinado fundamentalmente por las suscripciones netas, que fueron especialmente elevadas en el primer trimestre de 2002, y en menor medida –en torno al 12%– por la revalorización de la cartera³. El número de partícipes de los FIAMM aumentó en cerca de 115 mil hasta quedar en 1.727.074 a finales de año, a pesar de la reducción del número de estas instituciones a lo largo de 2002 (de 178 a 165).

Cuadro 5.4

DESCOMPOSICIÓN DE LA VARIACIÓN PATRIMONIAL DE LOS FONDOS

	FIM		FIAMM	
	2001	2002	2001	2002
Variación patrimonial	-15.207,8	-15.989,9	10.462,2	9.544,8
Suscripciones/reembolsos (neto)	-9.395,5	-6.961,7	9.179,2	8.356,4
Rendimientos netos, de los que	-5.811,7	-9.028,2	1.287,0	1.192,3
Intereses.....	4.782,8	3.994,4	1.644,8	1.867,0
Variación precios de renta variable..	-7.933,5	-9.731,2	0,1	0,0
Beneficios brutos distribuidos	0,0	0,0	-3,9	-3,9

³ Véase anexo A.4.11.

La política inversora de los fondos en 2001 se caracterizó, entre otras, por las siguientes pautas⁴:

- (i) La acentuación de la internacionalización de las carteras de los fondos, principalmente en los FIM, donde el peso relativo de la cartera exterior aumentó tres puntos hasta niveles superiores al 53% del patrimonio. En los FIAMM, el aumento fue reducido (del 44,5% al 45% del patrimonio).
- (ii) El fuerte descenso del patrimonio en acciones y aumento de la renta fija denominada en euros en el caso de los FIM (+16,1%). En el caso de los FIAMM, tanto el crecimiento relativo de la cartera interior como de la cartera en euros fueron significativos. En volumen, destacó el aumento de la cartera en euros (4,6 millardos de euros).
- (iii) Respecto a la composición de la cartera interior, destaca el aumento de la importancia relativa de los activos monetarios públicos en el caso de los FIAMM. En los FIM, se produjo una pérdida de peso tanto de la renta fija pública como de la privada a favor de las participaciones en fondos de inversión y las adquisiciones temporales de activos.

Como se aprecia en el cuadro 5.5, continuó reduciéndose el peso de la cartera interior de los fondos en la capitalización y el saldo vivo de los diferentes activos negociados en el mercado nacional. Cabe señalar, no obstante, algunas salvedades:

- (i) En el caso de la renta variable, aumentó la importancia relativa de la cartera interior debido a que, pese al importante descenso de la cartera de acciones nacionales de los fondos, se produjo una caída relativa mayor en la capitalización bursátil
- (ii) En el caso de la renta fija pública a corto plazo, aumentó el peso de la cartera interior debido al incremento de la inversión de los FIAMM en letras del Tesoro tanto en firme como en adquisiciones temporales, significativamente por encima del modesto aumento del saldo vivo de este instrumento (+0,7%).

Cuadro 5.5

IMPORTANCIA DE LA CARTERA INTERIOR DE LOS FONDOS EN RELACIÓN AL SALDO VIVO DEL MERCADO NACIONAL

En %

	1998	1999	2000	2001	2002
Renta variable cotizada (1)	5,0	3,6	2,8	2,8	3,1
Renta fija privada (2)	34,0	25,9	16,9	14,4	10,6
Corto plazo	54,8	43,2	21,4	28,6	21,2
Largo plazo	31,5	18,4	14,8	7,8	5,2
Renta fija pública	53,4	38,0	27,2	22,0	20,1
Corto plazo	80,1	100,1	94,4	110,5	115,2
Largo plazo	44,5	22,0	13,9	8,8	6,3

(1) Las cifras están a valor de realización. El dato de saldo vivo corresponde a la capitalización de los valores nacionales en el SIB.

(2) En el caso de la renta fija, los importes son nominales.

Fuente: CNMV y Banco de España.

En cuanto a los fondos de inversión mobiliaria garantizados, cabe destacar que su patrimonio total descendió un 9,5% en 2002, por lo que se produjo una ligera caída de su peso en el total de fondos, que se situó en el 21%. La política inversora de estas instituciones mostró algunas de las pautas ya señaladas para los FIM. La cartera exterior incrementó su peso casi en 15 puntos porcentuales, superando el 63%

⁴ Véase anexos A.4.3 y A.4.9.

del patrimonio, gracias al fuerte aumento del patrimonio en renta fija denominado en euros (+24,8%). La inversión en bonos y obligaciones del Estado perdió más de 6 puntos en el total del patrimonio de estos fondos, pero ganó importancia dentro de la cartera interior en detrimento de los activos privados⁵.

Rentabilidad

Los rendimientos obtenidos por los fondos de inversión en 2002 fueron negativos por tercer año consecutivo, a excepción de las modalidades más conservadoras⁶. El incremento de las pérdidas en las bolsas extranjeras explica que las categorías de fondos con mayor cartera de renta variable internacional registraran las pérdidas más elevadas y fueran superiores a las registradas el año anterior. Así, los fondos de Renta Variable Euro (RVE) tuvieron rendimientos del -33% y las diversas modalidades de fondos de Renta Variable Internacional⁷ (RVI) tuvieron rendimientos desde el -25% en el caso de RVI Japón o RVI Emergentes hasta el -34% en RVI Europa y RVI EEUU. En los fondos de Renta Variable Mixtos, las pérdidas fueron significativas pero inferiores, entre el 16%-18% anual.

Las rentabilidades también fueron negativas en los fondos con mayor presencia de renta variable nacional, si bien el mejor comportamiento del mercado español en 2002 respecto a otras bolsas europeas permitió que las pérdidas anuales fueran ligeramente inferiores a las de los fondos de Renta Variable Euro e Internacional.

Los resultados más positivos se produjeron en las categorías de fondos con inversiones mayoritarias en renta fija, salvo los de categoría internacional (RFI), afectados por la depreciación del dólar frente al euro durante 2002. El contexto de tipos de interés a la baja propició un descenso de las rentabilidades de los fondos que invierten en renta fija a corto plazo, que se movieron entre el 2,4% de los FIAMM y el 2,7% de los FIM de Renta Fija a Corto Plazo (RFCP). Los fondos de Renta Fija a Largo Plazo (RFLP) y los Garantizados de Renta Fija (GRF) fueron los más rentables en 2002 con ganancias cercanas al 4,5%.

Gráfico 5.3

EVOLUCIÓN DE LA RENTABILIDAD ANUAL DE LOS FONDOS DE INVERSIÓN FIAMM

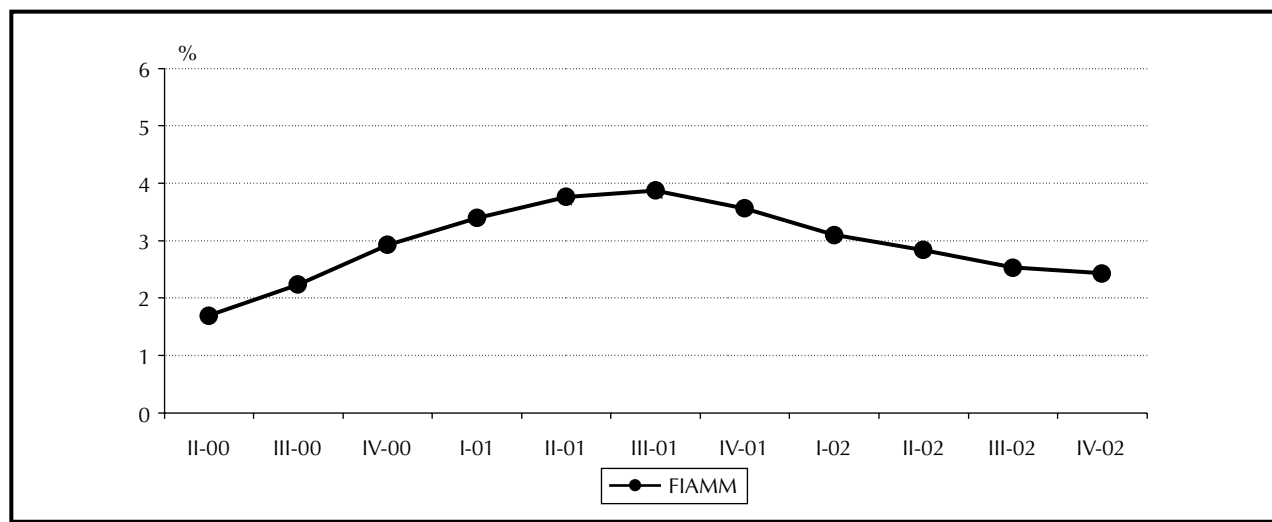

FIAMM: Fondos de Inversión en Activos del Mercado Monetario.

⁵ Véase anexo A.4.13.

⁶ Véase anexo A.4.2.

⁷ A finales de 2001, la CNMV e Inverco llegaron a un acuerdo para revisar las categorías de fondos de inversión vigentes desde junio de 1999. Uno de los cambios introducidos consistió en la subdivisión de la categoría de Renta Variable Internacional (RVI) en cinco categorías según la localización geográfica de las inversiones: RVI Europa, RVI EEUU, RVI Japón, RVI Emergentes y RVI Resto.

FIM DE RENTA FIJA

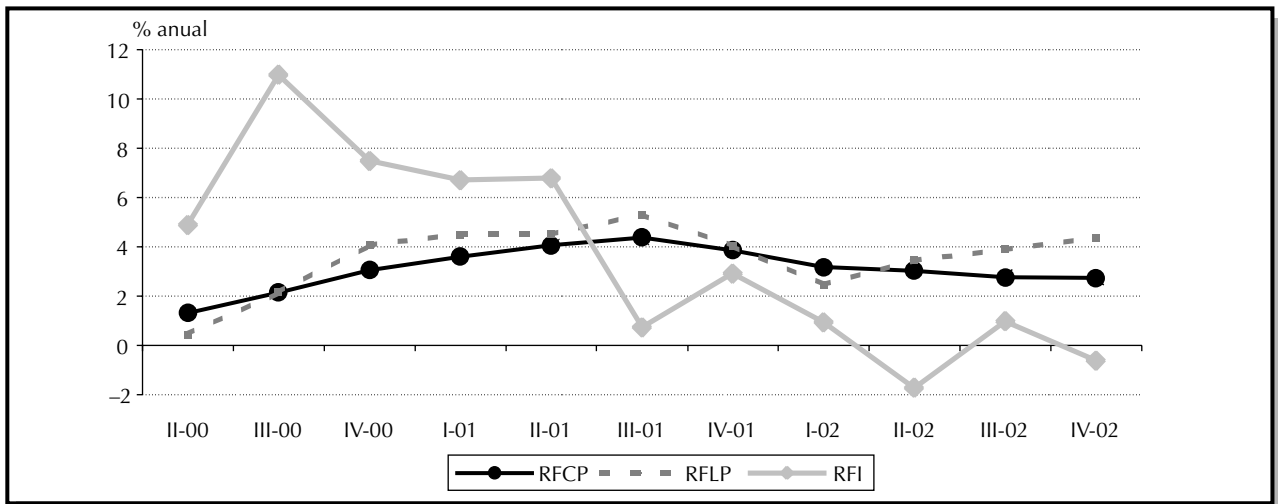

RFCP: Renta Fija a Corto Plazo. RFLP: Renta Fija a Largo Plazo. RFI: Renta Fija Internacional.

FIM DE RENTA FIJA MIXTA

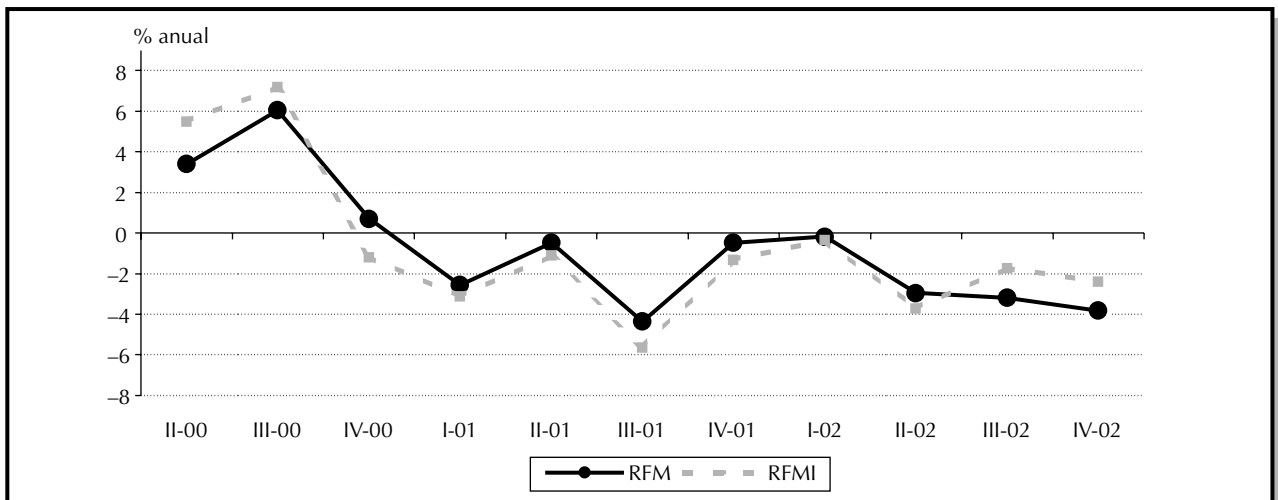

RFM: Renta Fija Mixta. RFMI: Renta Fija Mixta Internacional.

FIM DE RENTA VARIABLE MIXTA

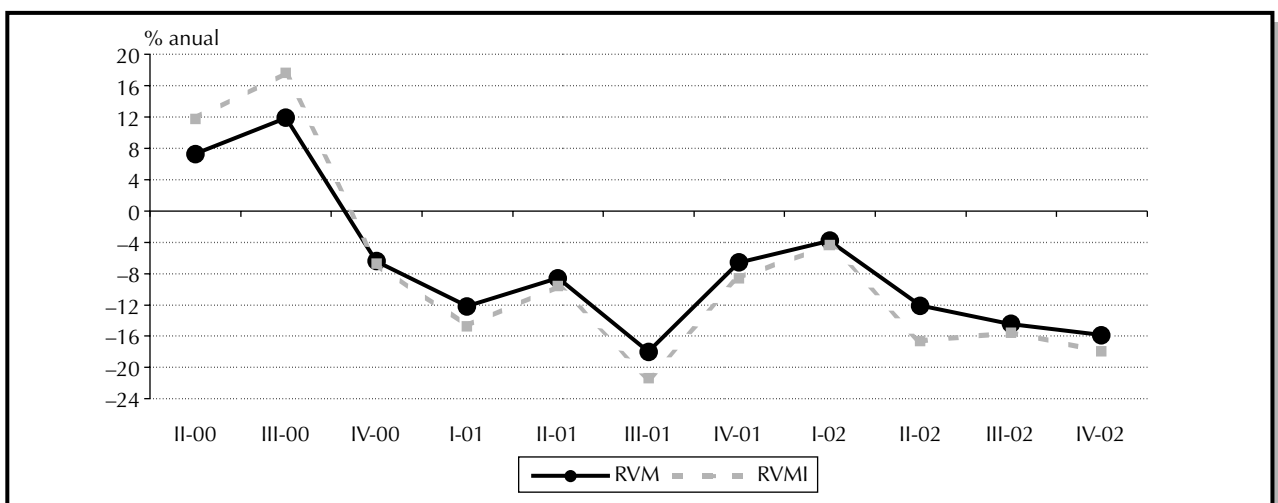

RVM: Renta Variable Mixta. RVMI: Renta Variable Mixta Internacional.

FIM DE RENTA VARIABLE

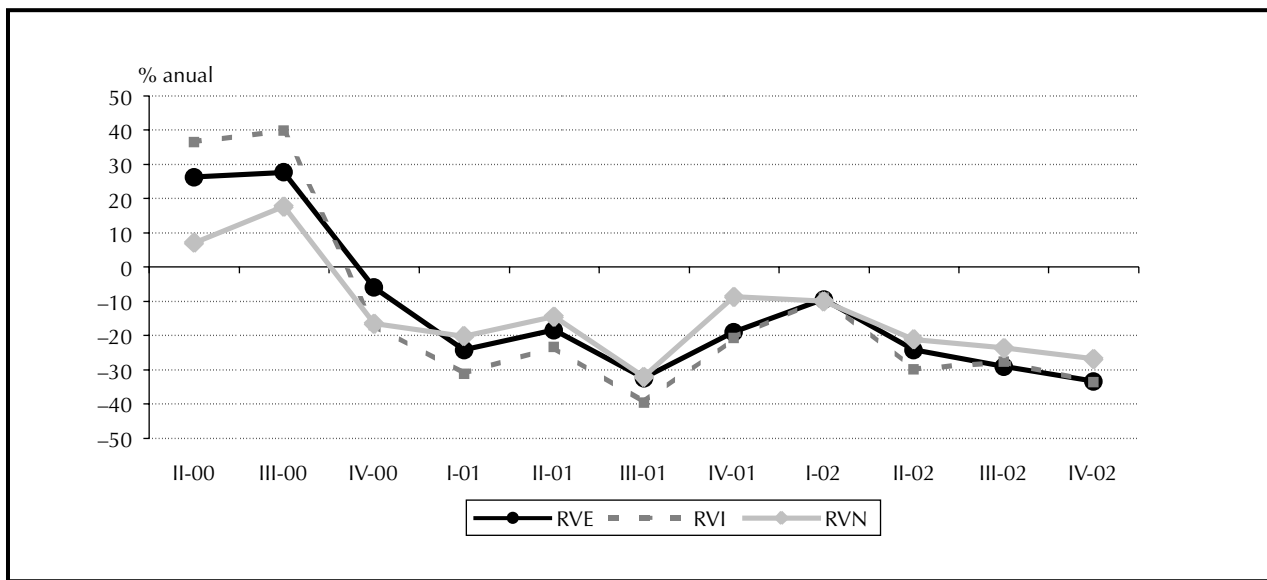

RVE: Renta Variable Euro. RVI: Renta Variable Internacional⁸. RVN: Renta Variable Nacional.

Comisiones y otros gastos repercutidos

Los gastos repercutidos por las gestoras a los fondos ascendieron a 2.350 millones de euros en 2002, casi un 9% menos que el año anterior. En los FIM, los gastos superaron los 1.800 millones de euros frente a los 2.192 millones de euros durante 2001. En este descenso tuvo que ver tanto la reducción del patrimonio total gestionado como el aumento de los fondos de menor riesgo (renta fija), que suelen tener las comisiones más bajas. Así, los gastos por comisiones de gestión de los FIM, que suponen más del 90% de los gastos, redujeron su importancia sobre el patrimonio medio de estos fondos desde el 1,41% hasta el 1,29%⁹.

Por el contrario, en los FIAMM los gastos repercutidos crecieron más de un 30% hasta superar los 500 millones de euros en 2002. Las comisiones de gestión, cuyo límite máximo es el 1% del patrimonio, aumentó ligeramente desde el 0,9% del patrimonio medio diario en 2001 hasta el 0,92% en 2002, rompiendo la tendencia de los últimos años (1,05% y 1,16% en 2000 y 1999 respectivamente)¹⁰.

Sociedades de inversión

El patrimonio total gestionado por las SIM y SIMCAV quedó cerca de los 19 millardos de euros en 2002, un 2,3% inferior a la cifra de 2001, y aumentó ligeramente su peso en el total de las instituciones de inversión colectiva hasta niveles próximos al 10%. El comportamiento de cada tipo de sociedad continuó siendo divergente. El número de SIMCAV volvió a registrar un fuerte crecimiento (a finales de año superaban las 2.600) mientras que el patrimonio gestionado por estas entidades se mantuvo prácticamente en los niveles de 2001 (cerca de 17 millardos de euros). Por el contrario, las SIM retrocedieron tanto en patrimonio gestionado¹¹ (-20,7%) como en número de entidades.

⁸ Rentabilidad calculada como la media de las rentabilidades de las cinco categorías de fondos de Renta Variable Internacional ponderada por el patrimonio de estos fondos.

⁹ Véase anexo A.4.6.

¹⁰ Véase anexo A.4.11.

¹¹ Véase anexo A.4.1.

Las sociedades de inversión ajustaron su patrimonio con pautas distintas a las utilizadas por los fondos de inversión. Así, en las SIMCAV la inversión se dirigió en mayor medida a activos nacionales, especialmente adquisición temporal de activos, acciones y participaciones en fondos de inversión. Se produjo una reducción en el peso de la cartera exterior sobre el patrimonio total (del 43,5% en 2001 al 39,1% en 2002) por el fuerte descenso de la inversión en acciones, que compensó el crecimiento registrado por las participaciones en fondos de inversión y los valores de renta fija en euros¹². En las SIM, la cartera interior también aumentó su importancia en el patrimonio total (del 68,5% en 2001 al 76,4% en 2002) por el crecimiento significativo de las adquisiciones temporales de activos¹³.

5.3. Organismos de inversión colectiva extranjeros comercializados en España

El volumen total de recursos gestionados por las IIC extranjeras comercializadas en España descendió un 13,2% anual, hasta los 6,5 millardos de euros, una cifra que representa el 3,4% del patrimonio total de las IIC mobiliarias nacionales, frente al 3,8% de 2001. Este descenso del volumen de inversión tuvo su origen en la caída del patrimonio de las sociedades (-15,2%), ya que el patrimonio gestionado por los fondos experimentó un ligero aumento (1,4%).

Al igual que en las IIC nacionales, se produjo un aumento del número total de instituciones. En este caso, este incremento se debió tanto al crecimiento de las sociedades (15 entidades) como de los fondos (12 entidades). En relación con el origen de las IIC extranjeras comercializadas en España, el mayor incremento en el número de OICVM¹⁴ registrados se produjo en los domiciliados en Luxemburgo, Irlanda y Francia. Por primera vez se inscribió un OICVM holandés¹⁵.

5.4. Fondos y sociedades de inversión inmobiliaria

El patrimonio gestionado por los fondos de inversión inmobiliaria (FII) volvió a experimentar un crecimiento significativo en 2002. En contraste con el descenso registrado por los fondos de inversión mobiliarios, el patrimonio de los FII se incrementó un 38,9% respecto al año anterior, hasta situarse por encima de los 2,0 billones de euros, y el número de partícipes aumentó un 33,7%, superando los 70 mil.

El registro de fondos inmobiliarios no experimentó variaciones en 2002 por lo que a final de año continuaban inscritos cinco instituciones de esta categoría¹⁶. Dos de ellas se encontraban en trámite de baja, una como consecuencia de un proceso de fusión¹⁷. Con datos de final de 2002, el fondo resultante del proceso de fusión lideraba el sector al gestionar el 75% del patrimonio de los fondos inmobiliarios y poseer el 85% de los partícipes.

La pujanza del sector inmobiliario sigue favoreciendo la expansión de estas instituciones, que consiguieron rentabilidades próximas al 8%, significativamente superiores a las obtenidas por los fondos de inversión mobiliarios. La composición del patrimonio de los fondos inmobiliarios no experimentó fuertes variaciones. El peso de la inversión total en inmuebles se redujo ligeramente, desde el 77,5% hasta el 73,9%, mientras que quedó prácticamente invariable la de la cartera de valores. La inversión en alquiler representó el 48,7%% del patrimonio, frente al 57,4% de 2001¹⁸.

¹² Véase anexo A.4.17.

¹³ Véase anexo A.4.15.

¹⁴ Organismos de Inversión Colectiva en Valores Mobiliarios.

¹⁵ Véase anexo A.4.19.

¹⁶ En el primer trimestre de 2003 se inscribieron dos nuevos fondos inmobiliarios: Agrupacio Fondo Inmobiliario, FII y Madrid Patrimonio Inmobiliario, FII.

¹⁷ El fondo Santander Central Hispano Inmobiliario 1 absorbe al fondo Santander Central Hispano Inmobiliario 2. El nuevo fondo se denominará Santander Central Hispano Banif Inmobiliario.

¹⁸ Véase anexos A.4.20 y A.4.21.

Cabe resaltar la creación a finales de 2002 de la segunda sociedad de inversión inmobiliaria (Promociones Lladero S.A.). La nueva sociedad cuenta con un capital social de 9.015.200 euros, sus acciones no están admitidas a cotización y su objeto social exclusivo es la inversión en inmuebles de naturaleza urbana para su arrendamiento, con el compromiso de dedicar al menos el 50% de su activo a viviendas y residencias de estudiantes y residencias de la tercera edad¹⁹.

El nuevo marco fiscal de las instituciones de inversión colectiva

Una de las novedades más destacables del nuevo régimen fiscal de las IIC contemplado en la reciente reforma de la Ley del IRPF (*) es la posibilidad de diferir la tributación por el reembolso o transmisión de las inversiones en IIC, cuando el importe obtenido se destine a la adquisición o suscripción de otras IIC.

Para tener derecho al diferimiento en la tributación, la nueva normativa fiscal exige, con carácter general, que el contribuyente no tenga a su disposición, por cualquier medio, el importe derivado del reembolso o transmisión de las acciones o participaciones. En el caso de las IIC con forma societaria, tanto nacionales como extranjeras comercializadas en España, se exigen dos requisitos adicionales: que el número de socios de la sociedad cuyas acciones se transmiten sea superior a 500 y que el contribuyente no haya ostentado en los doce meses anteriores a la transmisión una participación superior al 5% del capital de la IIC.

Respecto a la operativa para poder cambiar de fondo sin tributar, las Disposiciones Adicionales de la Ley que reforma parcialmente el IRPF contemplan una modificación de la Ley de IIC, en la que se regula el régimen de traspasos entre IIC. Las características fundamentales establecidas en la regulación son las siguientes:

1. Doble solicitud por parte del inversor, frente a la gestora de destino y a la gestora de origen
2. Reducción de los plazos para la ejecución de los traspasos a los mínimos posibles, para evitar demoras innecesarias
3. Ausencia de comisiones específicas de traspaso

No obstante, a finales de febrero de 2003, las gestoras de fondos de inversión alcanzaron un acuerdo, arbitrado por la patronal del sector (Inverco) y ratificado por la CNMV, con el fin de aclarar y agilizar los pasos necesarios para poder disfrutar del nuevo régimen fiscal. Según este acuerdo, el partícipe sólo tendrá que ir a la entidad gestora del nuevo fondo que quiera suscribir. La gestora entrante será, pues, la encargada de realizar todos los trámites y asumirá todas las responsabilidades. Además, tendrá que comunicar a través del Sistema Nacional de Compensación Electrónica del Banco de España a la gestora saliente las solicitudes de traspaso que está tramitando. Los plazos establecidos para que se efectúen los trámites no han variado con la firma del nuevo protocolo de funcionamiento: dos días hábiles para que la gestora saliente realice el traspaso y un día hábil adicional si se rechaza la operación.

Finalmente, para completar la panorámica general del régimen de traspasos, debe destacarse que, en la medida en que el régimen fiscal depende de ciertas variables para las IIC con forma societaria (número de accionistas y porcentaje de control), el conocimiento de tales variables resulta un dato especialmente relevante, tanto para los inversores, como para los comercializadores y las propias autoridades fiscales. Estos datos están siendo remitidos a la CNMV e incorporados a sus Registros Oficiales desde mediados de enero. El público puede encontrar esta informa-

¹⁹ Tres nuevas sociedades de inversión inmobiliaria están en trámite.

ción en la página web de la CNMV en el bloque de «otras comunicaciones» dentro del apartado de hechos relevantes.

El nuevo régimen fiscal de los productos de inversión colectiva no sólo supone una mejora para los inversores, en tanto que contribuyentes, sino que puede favorecer una mayor competencia entre los gestores del sector, al eliminar los últimos restos de penalización fiscal por cambio IIC.

(*) Ley 46/2002, de 18 de diciembre, de reforma parcial del Impuesto sobre la Renta de las Personas Físicas y por la que se modifican las Leyes de los Impuestos sobre Sociedades y sobre la Renta de los no Residentes.

5.5. Entidades de capital-riesgo

El sector del capital-riesgo experimentó un descenso significativo en 2002, siguiendo con cierto retraso la tendencia de este tipo de entidades en otros países europeos y en EEUU iniciada en 2001. De acuerdo con las estimaciones del propio sector²⁰, los recursos captados por estas entidades descendieron cerca de un 20%, hasta los 860 millones de euros y las inversiones realizadas cedieron casi un 22% hasta quedar ligeramente por encima de los 968 millones de euros. No obstante, el número de entidades de capital riesgo continuó aumentando hasta alcanzar las 93 a finales de 2002, con 8 nuevas sociedades y 3 nuevos fondos.

La aportación de fondos por parte de las instituciones financieras y los particulares descendió de forma intensa en 2002. Aun así, las instituciones financieras continuaron siendo la principal fuente de recursos del sector, con una aportación del 41% del total en 2002. Los particulares cedieron el segundo puesto a los inversores públicos que aportaron el 14,4% de los recursos en el año. También es destacable el aumento de los recursos aportados por los fondos de pensiones, que alcanzaron el 13,3% del total.

Por segundo año consecutivo, las inversiones realizadas por las entidades de capital-riesgo fueron superiores a los recursos captados, a pesar del fuerte descenso anual de ambas magnitudes. De este modo, los recursos pendientes de asignación sufrieron una nueva reducción. Respecto a las inversiones realizadas por estas entidades, se produjo un cierto cambio en su orientación.

- (i) Así, atendiendo a la fase de desarrollo de las empresas objeto de inversión, las inversiones orientadas a empresas en expansión perdieron algo de importancia pero siguieron siendo las más voluminosas al captar más del 61% de las inversiones totales. Destaca la práctica desaparición de las inversiones en empresas en etapa de sustitución, en contraste con las modalidades de adquisición apalancadas²¹, que experimentaron un aumento significativo.
- (ii) Atendiendo al destino de las inversiones según el sector, sigue en cabeza el volumen recibido por el sector de los productos de consumo, que recibió cerca del 25% de las inversiones. Los sectores de asistencia sanitaria y médica junto con la construcción cedieron terreno en favor del sector químico y del sector de ocio y hostelería. El sector de informática también perdió importancia relativa como receptor de inversiones²².

²⁰ Asociación Española de Capital Inversión (ASCRI).

²¹ Corresponde a las modalidades MBO («Management Buy-Out») y MBI («Management Buy-In»). Consisten en compras de empresas financiadas en buena parte con deuda garantizada parcialmente por los propios activos de la empresa adquirida y con instrumentos con características intermedias entre recursos propios y ajenos. En la modalidad MBO los adquirentes pertenecen al equipo directivo de la propia empresa; en la modalidad MBI los adquirentes pertenecen al equipo directivo de otra empresa distinta.

²² Véase anexo A.4.25.

El cuadro 5.6 describe las principales características de las entidades de capital-riesgo creadas al amparo de la Ley de Capital-Riesgo²³, registradas en la CNMV. A finales de 2002, estaban acogidas al régimen voluntario determinado por dicha ley 70 entidades, 13 más que hace un año. Sus características no han variado significativamente. Se trata de entidades de carácter cerrado, promovidas fundamentalmente por bancos y personas físicas, en cuya política de inversión predomina el sector de las nuevas tecnologías y con una perspectiva variada en cuanto a la fase de maduración de la empresa y al ámbito geográfico.

Cuadro 5.6

**CARACTERÍSTICAS BÁSICAS DE LAS NUEVAS ENTIDADES DE CAPITAL-RIESGO
PROMOVIDAS POR LA LEY DE CAPITAL-RIESGO
(Situación a 31 de diciembre de 2002)**

	Características	SCR (1)	FCR (2)	
Grupo promotor	Personas físicas	17	0	
	Sector público	0	5	
	Bancos	15	10	
	Instituciones académicas	4	0	
	Empresas no financieras	8	2	
	Varios	12	11	
Naturaleza	Abierta	0	0	
	Cerrada	49	21	
N.º de partícipes o accionistas	Unipersonales	8	5	
	de 2 a 3	15	3	
	de 4 a 10	17	11	
	más de 10	9	2	
Capital social/ patrimonio de constitución	menos de 3 millones euros	23	4	
	de 3 a 12 millones euros	18	8	
	más de 12 millones euros	8	9	
Administración	Propia	36	0	
	Propia+Gestora	13	21	
Estructura	0 empleados	8	ND	
	hasta 4	25		
	más de 5	14		
	nd	2		
Política de inversión:	Nuevas tecnologías	24	4	
	– sector	Consumo	2	0
		Otros	23	17
	– fase de maduración de la empresa	Arranque	8	4
		Arranque y expansión	9	2
		Expansión	11	3
		Todos	21	12
	– ámbito geográfico	Lugar de origen	11	7
		España y UE	23	8
		Todos	15	6
Otros	Nueva entidad	43	ND	
	Transformación de SA en SCR	6		
TOTAL		49	21	

(1) SCR: Sociedades de Capital-Riesgo.

(2) FCR: Fondos de Capital Riesgo.

²³ Ley 1/1999, de 5 de enero, reguladora de las Entidades de Capital-Riesgo y de sus sociedades gestoras.

Respecto a la magnitud y la composición del activo agregado de estas entidades promovidas por la Ley de Capital-Riesgo, cabe destacar, el diferente comportamiento entre los fondos y las sociedades. En los fondos, el activo creció un 2,5% en 2002 alcanzando los 686,5 millones de euros. Respecto a la composición del activo de los fondos, el activo circulante, con un crecimiento del 18,3%, elevó su importancia en el activo total desde el 68,9% en 2001 hasta el 79,6% en 2002. Dentro del activo circulante, destaca la importancia de la cartera de inversiones financieras, en concreto, de la inversión en valores no cotizados que, con un crecimiento cercano al 8%, superó los 258 millones de euros en 2002 (37,6% del activo total).

Por el contrario, el activo de las sociedades descendió un 43,1% en 2002 hasta quedar cerca de los 1.500 millones de euros (2.629 millones de euros en 2001). Este comportamiento tuvo su origen principalmente en el fuerte descenso de la inversión en valores no cotizados desde los 1.813 millones de euros en 2001 hasta los 872 millones en 2002, lo que redujo su importancia relativa en el activo total desde el 69% hasta el 58,3%.

Finalmente, debe señalarse que la reciente Ley Financiera ha flexibilizado el régimen de actuaciones de estas entidades mediante diversos cambios²⁴. Destaca la posibilidad de que las entidades de capital-riesgo mantengan en su activo acciones de empresas que no cotizaban en el momento de su adquisición y que posteriormente han pasado a negociarse en alguna Bolsa. Asimismo, se facilita que las entidades de capital-riesgo inviertan en empresas de su grupo, si cumplen requisitos de transparencia y se agiliza la operativa de estas entidades al permitir realizar aportaciones en especie a su capital con posterioridad a su constitución.

²⁴ La Ley 44/2002, de 22 de noviembre, de medidas de reforma del sistema financiero reforma así la Ley 1/1999, de 5 de enero, de entidades de capital-riesgo.

6. LAS ENTIDADES DE VALORES Y LAS SOCIEDADES GESTORAS

6.1. Las entidades de valores

Panorama del sector

Al cierre del pasado ejercicio, el sector contaba con 110 entidades, de las que 44 eran sociedades de valores y 66 agencias de valores. Durante el año se habían dado de alta seis agencias de valores y de baja cuatro sociedades y dos agencias, de modo que el número total de entidades inscritas se mantuvo inalterado respecto al ejercicio anterior. Las entidades miembros de bolsa registradas disminuyeron de 59 a 55, de las cuales 36 eran sociedades y 19 agencias.

Las sociedades y las agencias de valores volvieron a enfrentarse en 2002 a un entorno poco propicio para el desarrollo de sus actividades. La evolución desfavorable de los mercados bursátiles afectó negativamente a las principales líneas de negocio del sector, en particular a su componente más importante: la actividad de transmisión y ejecución de órdenes. El descenso de ingresos fue, no obstante, más moderado que en el ejercicio anterior y las entidades tendieron, en general, a reducir sus gastos de explotación. El sector en su conjunto obtuvo un resultado antes de impuestos de 217 millones de euros, lo que supone un descenso del 29% respecto a 2001, frente a la disminución del 54% producida en dicho ejercicio¹.

Las sociedades de valores alcanzaron un resultado agregado antes de impuestos de 202 millones de euros, frente a 284 millones en 2001. Dentro de estas entidades, la evolución de las sociedades miembros de bolsa y de las sociedades no miembros fue distinta. Como se aprecia en el cuadro 6.1², las primeras experimentaron un recorte notable en el margen ordinario, por el comportamiento negativo de las comisiones netas y de los ingresos netos de la cartera de negociación. A pesar de que los gastos de explotación disminuyeron de manera significativa, la desfavorable evolución del margen ordinario y, en menor medida, el aumento de las amortizaciones y dotaciones determinaron que el resultado agregado antes de impuestos de las sociedades miembros de bolsa disminuyese un 35% respecto a 2001³, al cifrarse en 171 millones de euros. En cuanto a las sociedades no miembros de bolsa, cabe señalar que el margen ordinario experimentó un descenso más moderado respecto a las entidades miembros, gracias al mejor comportamiento de los ingresos por servicios. El resultado agregado antes de impuestos de estas sociedades, que se cifró en 31 millones de euros, aumentó un 56% respecto a 2001, gracias a un notable recorte de los gastos de explotación y de las amortizaciones.

¹ Ver cuadro A.5.4.1 del Anexo.

² Véase, para mayor detalle, cuadro A.5.4.2 del Anexo.

³ En dicho ejercicio, el resultado agregado antes de impuestos de estas entidades había disminuido un 52%.

Cuadro 6.1

CUENTA DE PÉRDIDAS Y GANANCIAS AGREGADA DE LAS SOCIEDADES DE VALORES AÑO 2002

Importe en millones de euros

	Total		Miembros de bolsa		No miembros de bolsa	
	Importe	Var. (%)	Importe	Var. (%)	Importe	Var. (%)
Margen financiero	73,1	19,1	69,4	22,8	3,7	-23,9
Beneficios netos en valores.....	19,4	-61,4	20,3	-56,2	-0,9	-
Comisiones netas percibidas.....	543,0	-15,2	494,0	-16,8	49,0	5,4
Margen ordinario	635,4	-15,5	583,7	-16,2	51,8	-6,4
Gastos de explotación	384,5	-9,0	364,3	-8,5	20,2	-18,1
Margen de explotación.....	250,9	-23,7	219,3	-26,5	31,6	3,1
Amortizaciones y otras dotaciones.....	48,3	-1,7	47,5	28,2	0,8	-93,4
Otras ganancias y pérdidas.....	-0,4	-	-1,0	-	0,6	-60,7
Resultado antes de impuestos.....	202,3	-28,9	170,8	-35,4	31,4	56,3
Impuesto sobre sociedades	70,5	-28,0	59,4	-32,3	11,1	9,5
Resultado después de impuestos	131,7	-29,4	111,4	-36,9	20,3	104,0

Las agencias de valores obtuvieron, en conjunto, un resultado antes de impuestos de 15 millones de euros, lo que supone una disminución del 23% respecto al ejercicio precedente⁴. También en este caso se produjo una evolución distinta entre las entidades miembros de bolsa y las entidades no miembros, ya que las primeras experimentaron un significativo recorte en sus ingresos ordinarios y las segundas lograron mantener su nivel respecto al año anterior. El resultado agregado antes de impuestos de las agencias miembros de bolsa experimentó una drástica caída, al pasar de 8 millones de euros en 2001 a menos de 200.000 euros, mientras que el de las agencias no miembros de bolsa aumentó de 11,8 millones de euros a 14,8 millones.

Cuadro 6.2

CUENTA DE PÉRDIDAS Y GANANCIAS AGREGADA DE LAS AGENCIAS DE VALORES AÑO 2002

Importe en millones de euros

	Total		Miembros de bolsa		No miembros de bolsa	
	Importe	Var. (%)	Importe	Var. (%)	Importe	Var. (%)
Margen financiero	6,5	-14,3	2,5	-40,9	4,0	20,2
Beneficios netos en valores.....	-0,5	-1.735,7	0,3	500,0	-0,9	-911,9
Comisiones netas percibidas.....	142,0	-4,8	39,4	-17,1	102,6	1,0
Margen ordinario	148,0	-5,6	42,3	-18,5	105,7	0,8
Gastos de explotación	158,7	2,0	40,6	-2,2	118,1	3,5
Margen de explotación.....	-10,6	-	1,7	-83,4	-12,4	-33,1
Amortizaciones y otras dotaciones.....	9,0	-13,6	3,2	20,2	5,9	-25,0
Otras ganancias y pérdidas.....	34,7	20,3	1,6	27.516,7	33,1	14,5
Resultado antes de impuestos.....	15,0	-23,1	0,2	-97,5	14,8	26,1
Impuesto sobre sociedades	10,9	0,0	1,1	-61,3	9,8	21,6
Resultado después de impuestos	4,2	-52,0	-0,9	-	5,1	35,9

⁴ Ver cuadro A.5.4.3 del Anexo.

Los gráficos 6.1 y 6.2 muestran la distinta evolución de los ROE antes de impuestos para las entidades miembros y no miembros de bolsa. La evolución negativa de los resultados de las primeras determinó que el ROE medio antes de impuestos de las sociedades disminuyese del 26% en 2001 al 19% en 2002⁵. El tramo de ROE más frecuente fue el comprendido entre el 0% y el 15%, con algo más de la mitad de las sociedades con resultado no negativo, seguido del tramo 15-30%, con la tercera parte. El número de sociedades en pérdidas disminuyó de 10 a ocho, todas ellas miembros de bolsa. En cuanto a las agencias de valores, el ROE medio pasó del 12% al 7,5%, concentrándose en los tramos 0-15% y 15-30% el 40% y el 30%, respectivamente, de las entidades con resultado no negativo. El número de agencias de valores en pérdidas aumentó de 22 a 28, de las que nueve eran miembros de bolsa y diecinueve no miembros.

El sector ha mantenido una adecuada cobertura de recursos propios, a pesar del descenso de los resultados y del significativo número de entidades en pérdidas registrados durante los últimos dos años. Como puede comprobarse en el cuadro A.5.7 del Anexo, el margen o exceso de cobertura de los recursos computables en manos del sector respecto a los recursos propios exigidos a efectos del coeficiente de solvencia se cifró en un 607% para las sociedades de valores y en un 231% para las agencias de valores, en promedio. El 91% de las sociedades y el 64% de las agencias presentaban un margen de cobertura superior al 100%.

Gráfico 6.1

RESULTADO Y ROE ANTES DE IMPUESTOS DE LAS SOCIEDADES DE VALORES

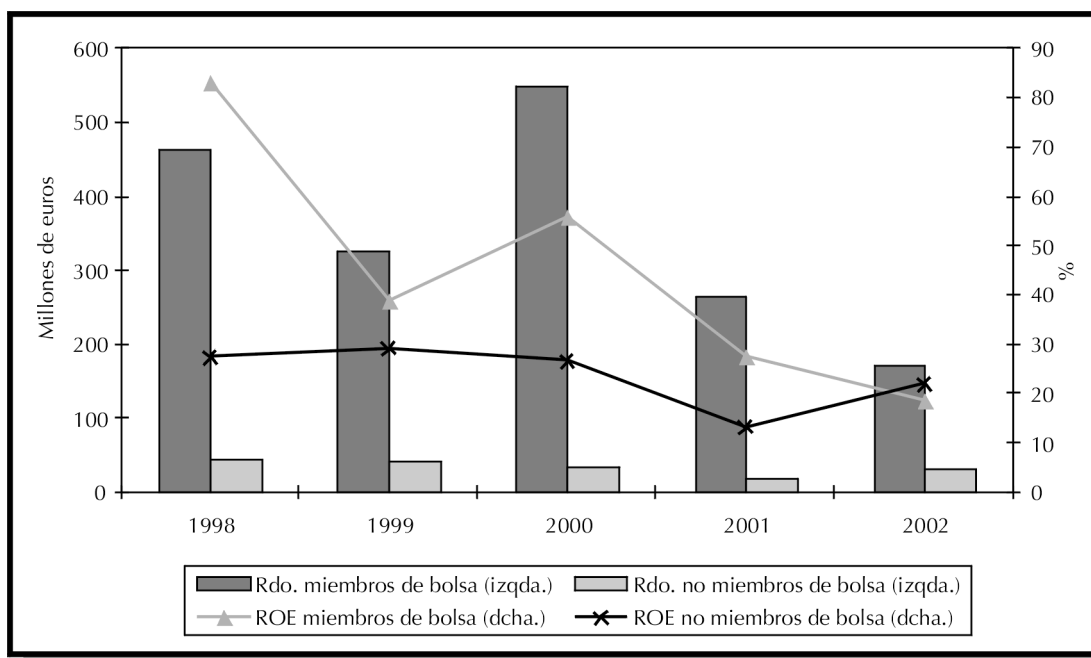

⁵ Ver cuadros A.5.6.1 y A.5.6.2 del Anexo.

Gráfico 6.2

RESULTADO Y ROE ANTES DE IMPUESTOS DE LAS AGENCIAS DE VALORES

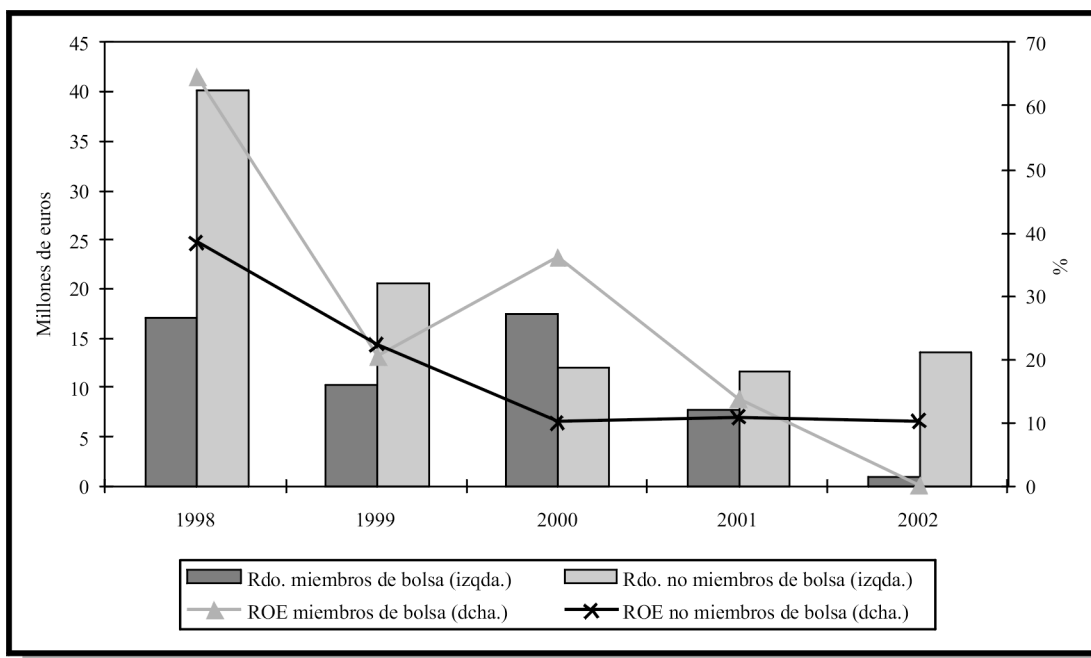

Durante el pasado año, las operaciones de adquisición o cambio de control en el sector fueron escasas y afectaron a entidades de tamaño reducido, por lo que no se produjeron cambios sustanciales en la estructura accionarial y de control del sector. Al cierre del ejercicio, el 43% del capital de las sociedades de valores pertenecía a no residentes, el 39% a entidades financieras residentes y el resto a otras personas o entidades residentes. Para las agencias de valores, los porcentajes correspondientes eran el 37%, el 29% y el 34%, respectivamente⁶.

Actividades por cuenta ajena⁷

Las entidades de valores ingresaron en concepto de comisiones por servicios un total de 851 millones de euros, lo que supone una disminución del 14% respecto a 2001. Las sociedades de valores concentraron el 78% de este importe y las agencias el resto. Como se ha indicado, el recorte de los ingresos por comisiones ha afectado a casi todos servicios. La tramitación y ejecución de órdenes continuó siendo la principal fuente de ingresos, aunque su peso en el total disminuyó ligeramente, al pasar del 65% al 67%.

⁶ Véanse los cuadros A.5.2.1 y A.5.2.2 del Anexo.

⁷ Véanse los cuadros A.5.8 y A.5.10 del Anexo.

Cuadro 6.3

**COMISIONES BRUTAS PERCIBIDAS POR LAS ENTIDADES DE VALORES
POR PRESTACIÓN DE SERVICIOS**

Importe en millones de euros

	1998	1999	2000	2001	2002
Tramitación y ejecución de órdenes	788,5	699,3	838,4	640,4	533,9
Suscripción y reembolso en IIC	122,6	138,5	157,7	138,3	121,2
Colocación y aseguramiento en emisiones	138,6	112,9	147,9	55,0	49,3
Asesoramiento y diseño de operaciones	13,1	38,5	38,8	15,2	18,7
Gestión de carteras y depósito de valores	33,8	33,3	32,7	35,1	32,5
Otras	114,5	109,4	103,7	108,6	95,9
Total	1.211,0	1.131,9	1.319,1	992,6	851,5
Sociedad de valores (%)	74,9	79,4	83,4	80,5	78,4
Agencias de valores (%)	25,1	20,6	16,6	19,5	21,6

En la actividad de mayor importancia, la tramitación y ejecución de órdenes de renta variable, los ingresos brutos cayeron un 24%, por el efecto combinado de un descenso de los volúmenes mediados y de una nueva disminución de los corretajes aplicados. Así, el volumen mediado por el sector en renta variable pasó de 769 millardos de euros a 717 millardos, de los que 692 milardos correspondieron a operaciones realizadas en las bolsas nacionales. En cuanto a los corretajes, baste señalar que el tipo efectivo medio de los aplicados en las bolsas nacionales pasó del 0,57 por mil en 2001 al 0,47 por mil en 2002.

En el ámbito de la renta fija, la mediación por cuenta de terceros de las entidades de valores alcanzó un volumen de 8,6 millardos de euros, lo que supone un aumento del 5,5% respecto a 2001. Más del 99% del volumen mediado correspondió a deuda pública. A pesar del crecimiento de los volúmenes, los ingresos brutos derivados de esta actividad disminuyeron un 9% respecto al año anterior, al situarse en 54,5 millones de euros. En cuanto a la actividad en derivados, el valor nominal de los contratos mediados ascendió a 3,5 millardos de euros, con un aumento del 21% respecto a 2001. Los ingresos brutos por este concepto aumentaron un 19%, al cifrarse en 102 millardos de euros. Cabe destacar, en este segmento, el peso de la mediación en mercados extranjeros, que supuso el 57% del volumen negociado y el 23% de las comisiones brutas.

En cuanto al resto de las actividades por servicios, la más importante en términos de ingresos brutos fue la de comercialización de IIC (suscripciones y reembolsos), que proporcionó a las entidades un total de 121 millones de euros, lo que supone un descenso del 12% respecto a 2001. Como se aprecia en el cuadro 6.3, también se produjeron descensos en otras actividades ordinarias significativas, como en la de colocación y aseguramiento de emisiones (10%) y en gestión de carteras y depósito de valores (7%). Por el contrario, se produjo un incremento (23%) en los ingresos por asesoramiento y diseño de operaciones. Para el resto de los servicios, los ingresos brutos disminuyeron, en conjunto, un 12%.

Gráfico 6.3

**ENTIDADES DE VALORES: MEDIACIÓN EN RENTA VARIABLE
COTIZADA EN LAS BOLSAS NACIONALES.
VOLÚMENES Y CORRETAJE**

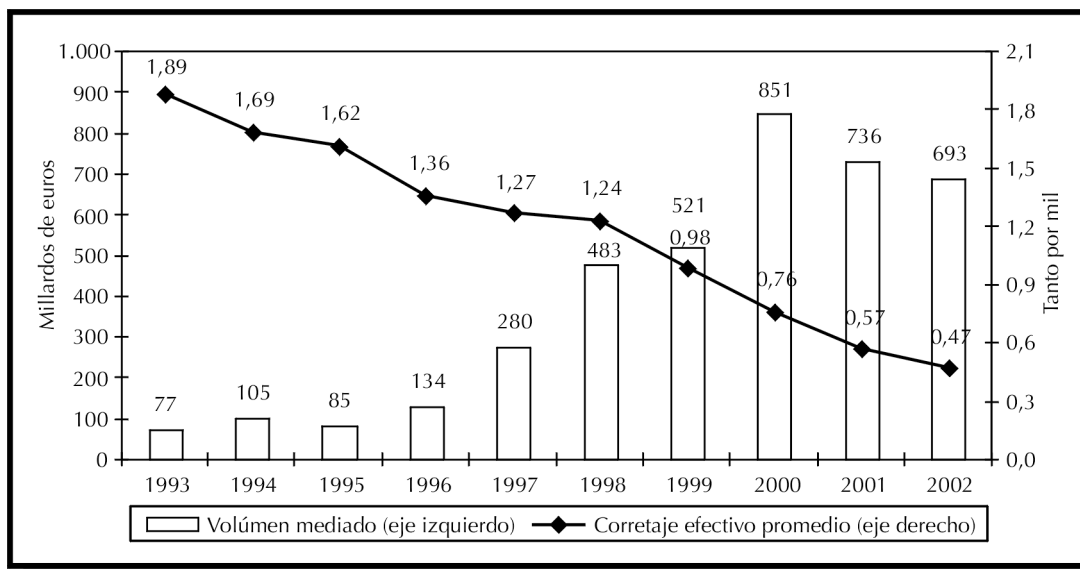

Actividades por cuenta propia⁸

Las actividades por cuenta propia proporcionaron a las entidades de valores unos ingresos netos de 80 millones de euros (margen financiero más beneficios netos de la cartera de negociación menos dotaciones por posiciones en derivados), lo que supone un descenso del 26% respecto al ejercicio precedente.

El margen financiero del sector se cifró en 80 millones de euros, con un aumento del 15% sobre 2001. Dentro de este apartado, cabe señalar que el 40% de los ingresos netos provino de rendimientos (intereses y dividendos) de la cartera de valores y el 32% del margen en cesiones y adquisiciones de activos, aunque en ambos casos se produjo un retroceso respecto al año anterior del 31% y del 30% respectivamente. La mejora del margen financiero provino de una mejora en el saldo neto de las operaciones financieras realizadas con otros intermediarios, que en 2001 había sido fuertemente negativo, y de otras operaciones de diverso tipo.

Los ingresos netos procedentes de la cartera de negociación se redujeron drásticamente por tercer año consecutivo, como puede apreciarse en el cuadro 6.4. Los volúmenes negociados disminuyeron en renta fija (11%) y derivados (5%) y aumentaron ligeramente en renta variable (1%). Los ingresos netos de la actividad se cifraron en 18,9 millones de euros, frente a 50 millones en 2001. Esta caída vino dada por un fuerte descenso de los resultados en derivados, que cayeron de 185 millones de euros a 96 millones. La renta variable tuvo, como el año anterior, resultados negativos, pero las pérdidas disminuyeron sustancialmente, al pasar de 143 millones de euros a 92 millones. La renta fija aportó un resultado positivo de 17 millones de euros, frente a 10 millones en 2001.

⁸ Véanse los cuadros A.5.8 y A.5.9 del Anexo para mayor detalle.

Cuadro 6.4

**RESULTADOS DE LAS ENTIDADES DE VALORES EN
LA NEGOCIACIÓN POR CUENTA PROPIA**

Importe en millones de euros

	1998	1999	2000	2001	2002
Activos monetarios y renta fija	44,3	2,9	-3,5	9,9	17,0
Renta variable	314,7	250,8	-220,5	-145,9	-93,3
Derivados	-249,5	-177,2	292,9	185,5	96,2
Otras operaciones	-21,8	26,3	0,4	0,8	-1,0
Total	87,7	102,8	69,3	50,3	18,9
Pro memoria: volúmenes negociados por cuenta propia (millardos de euros)					
Activos monetarios y renta fija	413,5	423,5	372,8	297,0	263,6
Renta variable	72,1	70,5	123,0	134,7	136,0
Derivados	254,0	339,1	196,9	192,6	183,5
Total	739,6	833,1	692,7	624,3	583,1

Las dotaciones por derivados drenaron 18,3 millones de euros del total, un 73% más que el año anterior.

Grupos consolidables

El perímetro de consolidación de las entidades de valores supervisado por la CNMV⁹ se extendió en 2002 a 57 grupos, integrados por un total de 377 firmas de diverso tipo, frente a 54 grupos y 369 firmas en 2001. Por tipos de entidades, las de mayor presencia numérica en los grupos eran los agentes o representantes de las sociedades y agencias de valores (20%), las sociedades gestoras de IIC y fondos de titulización (14%) y las propias entidades de valores (14%), siendo el resto firmas de muy diverso tipo¹⁰. El 77% de los grupos estaba constituido por cinco o más entidades.

El resultado antes de impuestos del sector en base consolidada se cifró en 273 millones de euros, un 27% menos que en 2001. Las entidades distintas a las sociedades y agencias de valores aportaron el 21% de dicho importe, frente al 19% en 2001. Su contribución al margen ordinario en base consolidada del sector aumentó del 20% al 24%¹¹. Entre estas entidades, tuvieron un peso particularmente importante en la captación de ingresos las sociedades gestoras de IIC, que aportaron a los grupos el 41% de los ingresos netos por comisiones¹².

⁹ Real Decreto 1343/1992, de 6 de noviembre, por el que se desarrolla la Ley 13/1992, de 1 de junio, de recursos propios y supervisión en base consolidada.

¹⁰ Ver cuadro A.5.11 del Anexo.

¹¹ Ver cuadro A.5.13 del Anexo.

¹² Ver cuadro A.5.14 del Anexo.

Gráfico 6.4

**RESULTADO ANTES DE IMPUESTOS DE LOS GRUPOS
CONSOLIDABLES. APORTACIÓN DE LAS ENTIDADES DE VALORES
Y DEL RESTO DE LAS ENTIDADES**

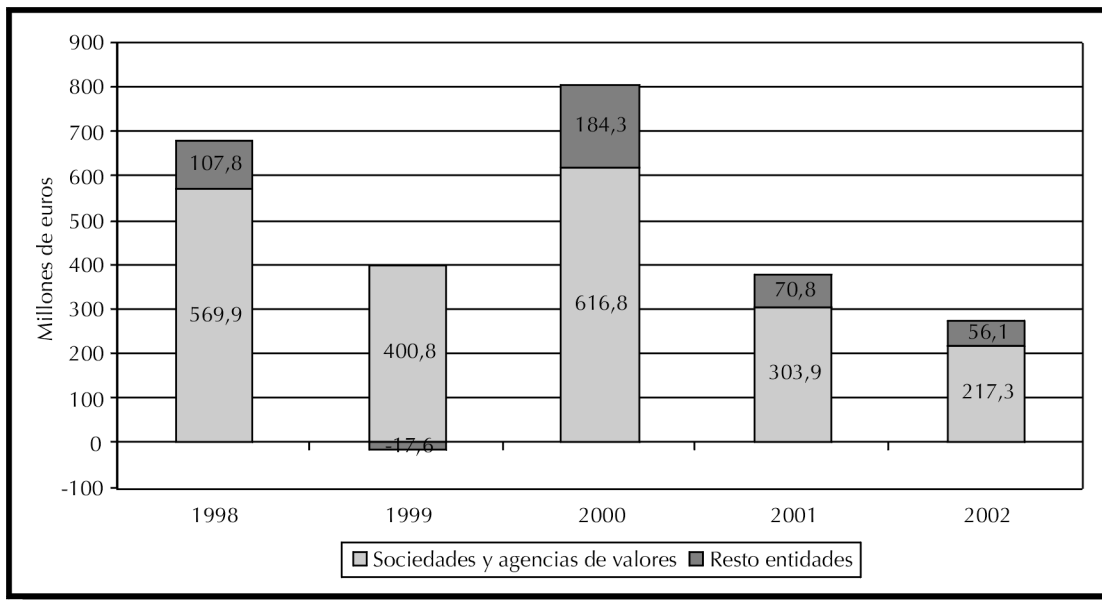

Las empresas de servicios de inversión (ESI) comunitarias en España

La Directiva de Servicios de Inversión reconoce a las ESI autorizadas en cualquier país miembro de la UE la posibilidad de operar libremente en otros países de ámbito comunitario, siempre que lo comunique previamente a su regulador nacional y respete las normas de conducta del país de acogida. El pasaporte comunitario de las ESI constituye uno de los pilares en los que se apoya el esfuerzo de la UE para promover la integración de los mercados de valores europeos.

Como se aprecia en el cuadro adjunto, un elevado número de ESI comunitarias han comunicado durante los últimos años su intención de operar en España. Casi todas las entidades han elegido para ello la vía de la libre prestación de servicios, que supone la posibilidad de operar comercialmente sin establecimiento físico. Aunque no se dispone de información específica sobre el alcance exacto de su actuación en nuestro país, todo parece indicar que la cuota de mercado en España de las entidades sujetas al régimen de libre prestación es reducida y que, en la mayoría de los casos, ni siquiera puede hablarse de una actividad sistemática. En cuanto a las sucursales, pertenecen en su mayoría a grandes entidades o grupos financieros y desarrollan actividades de diverso tipo, con predominio de la intermediación. De las 19 sucursales existentes al cierre de 2002, cinco de ellas proceden de ESI autorizadas en España que causaron baja. Tres sucursales pertenecen a entidades miembros de la Bolsa de Madrid.

**NÚMERO DE ESI EXTRANJERAS EN ESPAÑA BAJO
PASAPORTE COMUNITARIO**

	Libre prestación	Sucursales	Total
1997	293		293
1998	369		369
1999	477	2	479
2000	570	9	579
2001	665	16	681
2002	763	19	782

En cuanto a la procedencia de las ESI extranjeras, las más numerosas son las autorizadas en el Reino Unido, con 540 entidades en régimen de libre prestación y 13 entidades en régimen de sucursales. Esta presencia destacada de ESI británicas guarda relación con el desarrollo y las características del mercado de valores en aquel país, que cuenta con un elevadísimo número de entidades comercializadoras de servicios financieros en el segmento minorista. Tras el Reino Unido, cabe destacar la presencia francesa, con 56 entidades en régimen de libre prestación y dos sucursales.

6.2 Sociedades gestoras de instituciones de inversión colectiva (SGIIC)

Al cierre de 2002 estaban registradas en la CNMV un total de 124 sociedades gestoras de IIC, una más que en 2001. El número de instituciones administradas aumentó de 4.716 a 5.110 gracias a la creación de nuevas SIMCAV, ya que tanto el número de fondos de inversión como el de SIM disminuyeron¹³. El patrimonio administrado por estas entidades se cifraba en 193 millardos de euros, lo que supone un descenso del 3% respecto al ejercicio anterior. Los fondos de inversión mobiliaria (FIM y FIAMM) suponían el 90% del patrimonio administrado, las sociedades de inversión mobiliaria (SIM y SIMCAV) el 9% y los fondos de inversión inmobiliaria el 1%. De las IIC citadas, sólo los FIAMM y los fondos inmobiliarios crecieron en términos de patrimonio¹⁴.

Como ya había ocurrido el año anterior, las sociedades gestoras de IIC afrontaron en 2002 un ejercicio difícil, marcado por el predominio de los reembolsos en el segmento de FIM, el más importante en términos de patrimonio gestionado e ingresos. El aumento del patrimonio gestionado en FIAMM y fondos inmobiliarios no fue suficiente para compensar la pérdida de comisiones de gestión ocasionado por el descenso del patrimonio en otras IIC, dando lugar a una caída cercana al 9% en las comisiones percibidas, que se cifraron en 2,3 millardos de euros. El 98% de dicho importe correspondió a comisiones de gestión. En contraste con el descenso de las comisiones percibidas, las comisiones satisfechas a las entidades comercializadoras aumentaron ligeramente y su peso en términos de las primeras pasó del 64% en 2001 al 71% en 2002. A consecuencia de todo ello, los ingresos netos por comisiones se redujeron en un 27%.

¹³ Las SGIIC gestionaban a final de año 165 FIAMM, 2.373 FIM, 95 SIM, 2.471 SIMCAV y cinco fondos de inversión inmobiliaria. Véase cuadro A.5.16 del Anexo para mayor detalle.

¹⁴ Incluso en el ámbito de las SIMCAV el patrimonio gestionado disminuyó ligeramente (0,3%), a pesar de que el número de estas sociedades había aumentado de 1.996 a 2.471.

La reducción en las comisiones netas se vio también acompañada de un descenso notable en el margen financiero y de un resultado negativo de la cartera de valores¹⁵, dando lugar a una caída del 29% del margen ordinario, que se cifró en 685 millones de euros. Los gastos de explotación disminuyeron casi un 1%, al cifrarse en 234 millones de euros. El resultado antes de impuestos fue de 447 millones de euros, lo que supone un descenso del 36% sobre 2001. Deducidos los impuestos, el ROE del sector se situó en el 28%, frente al 40% del año anterior. El número de entidades en pérdidas aumentó de 18 a 30.

Gráfico 6.5

SOCIEDADES GESTORAS DE IIC: PATRIMONIO GESTIONADO Y RESULTADOS ANTES DE IMPUESTOS

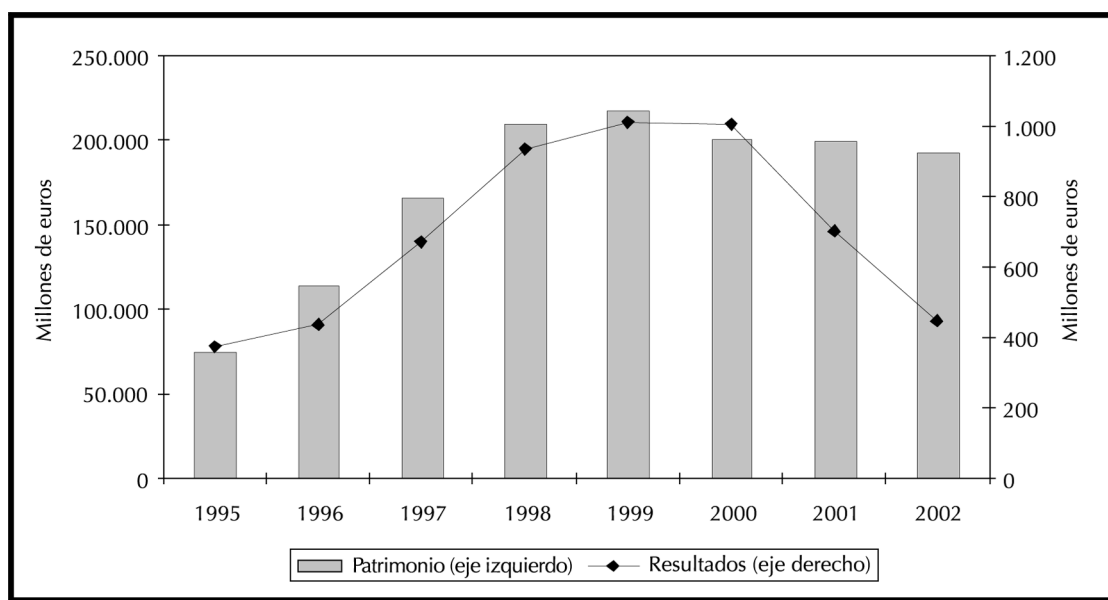

6.3 Sociudades gestoras de cartera (SGC)

Al finalizar 2002 estaban registradas en la CNMV un total de 31 sociudades gestoras de cartera, cuatro menos que en 2001. Durante el ejercicio no se inscribió ninguna entidad nueva. Las cuatro bajas correspondieron a entidades de pequeño tamaño, tres de ellas independientes y la cuarta perteneciente a una pequeña entidad de crédito vinculada a un colegio profesional. Hay que añadir a estas bajas las de otras dos entidades, pertenecientes al Grupo SCH y con un peso destacado en el patrimonio gestionado o asesorado por el sector, que fueron inscritas en los primeros días de enero de 2003, aunque su disolución se había producido en 2002¹⁶. A consecuencia, especialmente, de las bajas de las entidades vinculadas a SCH, se produjo un fuerte descenso tanto en el patrimonio sujeto a gestión como en el sujeto a asesoramiento. Así, el primero pasó de tres millardos de euros en 2001 a dos millardos en 2002 y el segundo de 13 millardos a menos de cinco millardos¹⁷. El 89% del patrimonio sujeto a gestión correspondía a carteras individuales y el resto a sociudades de inversión mobiliaria (SIM y SIMCAV).

¹⁵ Véase cuadro A.5.18 para mayor detalle.

¹⁶ Orden del Ministerio de Economía, de 16 de octubre de 2002, por la que se autoriza la disolución sin liquidación, mediante cesión de activos y pasivos a SCH, de las sociudades gestoras de cartera BCH Gestión de Patrimonios y Santander Patrimonios.

¹⁷ Ver cuadro A.5.16 del Anexo.

La drástica disminución del patrimonio gestionado y asesorado determinó una fuerte reducción de las comisiones percibidas por ambos conceptos. Así las comisiones de gestión pasaron de 8,5 millones de euros en 2001 a seis millones en 2002 y las de asesoramiento de nueve millones de euros a 7,7 millones. También se redujeron de forma notable los “rappels” percibidos de otras entidades financieras por la canalización de operaciones de compraventa de valores relacionadas con las carteras gestionadas. El importe por este concepto pasó de casi 11 millones de euros en 2001 a poco más de tres millones en 2002. En conjunto, los ingresos por comisiones disminuyeron un 40%, cifrándose en 17 millones de euros.

A pesar del descenso de las comisiones, el resultado antes de impuestos del sector aumentó de 2,5 millones de euros a más de seis millones¹⁸, aunque debe tenerse en cuenta que en el año 2001 los resultados del sector habían disminuido fuertemente debido a las pérdidas acumuladas por las dos entidades del grupo SCH mencionadas anteriormente¹⁹. Deducidos los impuestos, el ROE del sector se cifró en el 10,25%, frente a un ROE negativo en 2001. El número de entidades en pérdidas pasó de 12 a 10.

Gráfico 6.6

SOCIEDADES GESTORAS DE CARTERA: PATRIMONIO GESTIONADO O ASESORADO Y RESULTADOS ANTES DE IMPUESTOS

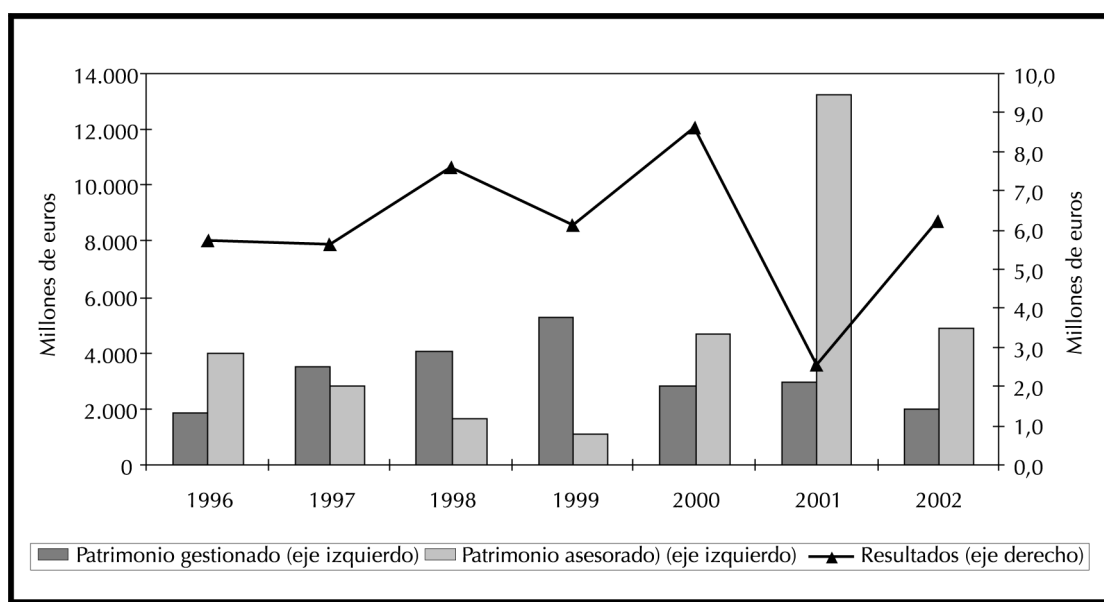

6.4 Sociudades gestoras de entidades de capital-riesgo (SGECR)

El número de sociedades gestoras de capital-riesgo inscritas en la CNMV al finalizar 2002 se cifra en 27, tres más que en 2001. Durante el año no se produjo ninguna baja y se dieron de alta tres nuevas sociedades gestoras. Junto a los 34 fondos de capital-riesgo inscritos en la CNMV al cierre del ejercicio, tres más que el año anterior, las SGECR administraban 13 de las 59 sociedades de capital-riesgo registradas, frente a nueve SCR en 2001.

Las SGECR cerraron el ejercicio con un resultado agregado antes de impuestos de 6,6 millones de euros, lo que supone un aumento del 28% respecto al año anterior. Deducidos los impuestos, el ROE del sector pasó del 12% en 2001 al 19,2% en 2002.

¹⁸ Ver cuadro A.5.18 del Anexo.

¹⁹ En conjunto, ambas entidades incurrieron en unas pérdidas antes de impuestos de 7,5 millones de euros.

Anexo 1

Mercados primarios

A.1.1. MERCADOS PRIMARIOS. EMISIONES Y SALDOS VIVOS

Importe en millones de euros

	1998	1999	2000	2001	2002
Emisiones brutas					
— Administraciones Públicas (1)	108.114	92.079	83.796	69.565	74.458
A corto plazo	48.126	45.061	38.305	28.874	34.746
A medio y largo plazo	59.988	47.018	45.491	40.691	39.712
— Emisiones registradas en la CNMV	30.175	72.339	96.237	84.249	88.395
Ampliaciones de capital (2) (*)	9.172	14.748	43.937	9.623	4.692
De las cuales, mediante OPS (3) (4)	379	7.373	17.811	155	0
Renta fija (2).....	21.004	57.591	52.300	74.626	83.702
A corto plazo	5.061	32.555	34.366	45.173	45.576
A medio y largo plazo.....	15.943	25.037	17.934	29.453	38.127
Ofertas públicas de venta de acciones (OPV) (4)	10.743	4.419	9.446	3.044	3.330
Renta fija emitida por residentes: saldo vivo (1)					
— Total emisores residentes	342.224	390.480	398.990	427.918	462.859
A corto plazo	68.157	76.289	58.522	54.671	56.267
A medio y largo plazo	274.067	314.191	340.468	373.247	406.592
Administraciones públicas	283.865	301.475	313.447	317.877	326.585
A corto plazo	61.036	54.335	45.730	36.927	37.202
A medio y largo plazo	222.829	247.140	267.717	280.950	289.383
Instituciones financieras	41.096	68.565	69.118	92.644	120.478
A corto plazo	1.041	14.607	9.578	13.448	15.874
A medio y largo plazo	40.055	53.958	59.540	79.196	104.604
Sociedades no financieras	17.263	20.440	16.425	17.397	15.798
A corto plazo	6.080	7.347	3.214	4.296	3.191
A medio y largo plazo	11.183	13.093	13.211	13.101	12.607
Pro memoria					
Pagarés de empresa registrados en la CNMV: saldo vivo (1)	4.038	18.339	17.316	24.472	23.614

(1) Valor nominal.

(2) Valor efectivo.

(3) Oferta pública de suscripción de acciones.

(4) Tramo nacional más tramo internacional.

(*) El total de 2001 incluye una ampliación de capital de 4.696 millones de euros, protagonizada por Arcelor y registrada con fecha 21/12/2001. Esta emisión está vinculada a una OPA de la citada compañía sobre Aceralía, verificada en la CNMV con fecha 3/01/2002

Fuentes: B. de España y CNMV.

A.1.2. EMISIONES Y OFERTAS PÚBLICAS. DETALLE POR INSTRUMENTOS. IMPORTES REGISTRADOS EN LA CNMV

Importe en millones de euros

	Año 2000			Año 2001			Año 2002		
	Efectivo		Nominal	Efectivo		Nominal	Efectivo		Nominal
	Importe	Var. (%)	Importe	Importe	Var. (%)	Importe	Importe	Var. (%)	Importe
Emisiones de renta variable y renta fija.....	96.236,9	33,0	56.957,5	84.248,9	-12,5	78.623,8	88.394,7	4,9	84.838,2
Ampliaciones de capital (*).....	43.936,8	197,9	4.653,3	9.622,9	-78,1	3.988,5	4.692,4	-51,2	1.133,6
De las cuales, mediante OPS (1) (2)	17.810,5	141,6	754,5	155,0	-99,1	93,0	0,0	-100,0	0,0
Renta fija.....	52.300,2	-9,2	52.304,2	74.626,0	42,7	74.635,3	83.702,3	12,2	83.704,6
Participaciones preferentes	2.880,0	-49,3	2.880,0	4.060,0	41,0	4.060,0	3.736,7	-8,0	3.736,7
Cédulas hipotecarias.....	2.643,1	-40,4	2.643,1	6.078,2	130,0	6.078,2	11.704,0	92,6	11.704,0
Bonos y oblig. no convertibles	4.970,3	-32,3	4.974,3	7.066,2	42,2	7.075,5	3.645,1	-48,4	3.647,4
Bonos y oblig. convertibles/canjeables	132,2	-83,5	132,2	455,8	244,7	455,8	237,7	-47,8	237,7
Bonos de titulización (2).....	7.308,4	8,0	7.308,4	11.793,3	61,4	11.793,3	18.803,2	59,4	18.803,2
Programas de emisión de pagarés	34.366,1	5,6	34.366,1	45.172,5	31,4	45.172,5	45.575,6	0,9	45.575,6
Otras emisiones de renta fija	0,0	—	0,0	0,0	—	0,0	0,0	—	0,0
Ofertas públicas de venta de acciones (OPV) (2)	9.446,5	113,8	330,9	3.044,3	-67,8	406,6	3.329,8	9,4	314,6
TOTAL	105.683,4	37,7	57.288,4	87.293,3	-17,4	79.030,4	91.724,5	5,1	85.152,8

(1) Ofertas públicas de suscripción de acciones.

(2) Tramo nacional más tramo internacional.

(*) El total de 2001 incluye una ampliación de capital protagonizada por Arcelor y registrada con fecha 21/12/200, por un importe efectivo de 4.696 millones de euros y un nominal de 2.581,1 millones. Esta emisión está vinculada a una OPA de la citada compañía sobre Aceralia, verificada en la CNMV con fecha 3/01/2002.

**A.1.3. AMPLIACIONES DE CAPITAL CON EMISIÓN DE NUEVAS ACCIONES
REGISTRADAS EN LA CNMV, EXCEPTO OPS. 2002
Detalle por emisor**

Importes en miles de euros

	Número de		Importe efectivo	Importe nominal	
	Emisores	Emisiones		Total	Liberadas
Total Alimentación, Bebidas y Tabaco.....	3	3	99.891	37.625	24.464
CAMPOFRIO ALIMENTACION, S.A.	1	1	99.891	13.161	0
EBRO PULEVA, S.A.	1	1	0	18.464	18.464
PESCANOVA, S.A.	1	1	0	6.000	6.000
Total Bancos.....	4	4	2.766.702	315.706	1.748
BANCO DE LA PEQUEÑA Y MEDIANA EMPRESA, S.A.	1	1	20.227	20.227	0
BANCO DE VALENCIA, S.A.	1	1	0	1.748	1.748
BANCO ESPAÑOL DE CREDITO, S.A.	1	1	165.824	165.824	0
BANCO SANTANDER CENTRAL HISPANO, S.A.	1	1	2.580.651	127.907	0
Total Comunicaciones.....	3	6	683.295	246.011	188.745
JAZZTEL, PLC.	1	1	556.419	36.587	0
TELEFONICA MOVILES, S.A.	1	3	126.875	20.679	0
TELEFONICA, S.A.	1	2	0	188.745	188.745
Total Construcción.....	2	3	159.973	36.561	0
BAMI, S.A. INMOBILIARIA DE CONSTRUCCIONES Y TERRENOS.....	1	2	28.409	23.325	0
FOMENTO DE CONSTRUCCIONES Y CONTRATAS, S.A.	1	1	131.564	13.236	0
Total Corporaciones y Sociedades de Cartera.....	4	4	74.006	18.816	3.563
GAESCO HOLDING, S.A.	1	1	0	2.860	2.860
GRUPO INMOCARAL, S.A.	1	1	62.698	9.065	0
INVERSIONES IBERSUIZAS, S.A.	1	1	11.308	6.189	0
TECNOCOM, TELECOMUNICACIONES Y ENERGIA, S.A.	1	1	0	703	703
Total Energía y Agua.....	1	1	1.430	1.430	0
SOCIEDAD GENERAL DE AGUAS DE BARCELONA, S.A.	1	1	1.430	1.430	0
Total Industria de Transformación de Metales.....	3	3	13.537	15.163	1.626
CIE AUTOMOTIVE, S.A.	1	1	11.514	11.514	0
EUROPEAN AERONAUTIC DEFENCE AND SPACE COMPANY EADS, N.V.	1	1	2.023	2.023	0
ZARDOYA OTIS, S.A.	1	1	0	1.626	1.626
Total Industria Química.....	4	5	29.361	9.193	728
FAES FARMA, S.A.	1	1	0	728	728
LA SEDA DE BARCELONA, S.A.	1	1	6.460	6.460	0
PULEVA BIOTECH, S.A.	1	2	21.554	1.954	0
ZELTIA, S.A.	1	1	1.347	51	0
Total Inmobiliarias.....	4	4	0	9.356	9.356
COMPANIA ESPAÑOLA DE VIVIENDAS EN ALQUILER, S.A.	1	1	0	109	109
INMOBILIARIA DEL SUR, S.A.	1	1	0	2.760	2.760
INMOLEVANTE, S.A.	1	1	0	1.805	1.805
METROVACESA, S.A.	1	1	0	4.682	4.682
Total Otras.....	1	1	26.132	1.027	0
PROSEGUR, COMPANIA DE SEGURIDAD, S.A.	1	1	26.132	1.027	0
Total Resto otras Ind. Manufactureras.....	4	4	0	14.230	14.230
MIQUEL Y COSTAS & MIQUEL, S.A.	1	1	0	3.892	3.892
PAPELES Y CARTONERAS DE EUROPA, S.A.	1	1	0	5.501	5.501
TAVEX ALGODONERA, S.A.	1	1	0	2.318	2.318
UNIPAPEL, S.A.	1	1	0	2.520	2.520
Total Transporte.....	2	3	838.023	428.473	49.376
ACESA INFRAESTRUCTURAS, S.A.	1	2	396.135	243.559	49.376
AUREA CONCESIONES DE INFRAESTRUCTURAS, S.A.	1	1	441.888	184.914	0
TOTAL.....	35	41	4.692.350	1.133.592	293.837

A.1.4. OFERTAS PÚBLICAS DE SUSCRIPCIÓN DE ACCIONES REGISTRADAS EN LA CNMV. 2002 (*)

Sociedad ofrecida	Importes efectivos ofertados		Importes nominales ofertados	
	Total	Mercado nacional	Total	Mercado nacional
TOTAL OFERTADO	0	0	0	0

Importes en miles de euros

(*) En el año 2002 no se registraron ofertas públicas de suscripción

A.1.5. OFERTAS PÚBLICAS DE VENTA DE ACCIONES REGISTRADAS EN LA CNMV. 2002

Importes en miles de euros

Sociedad oferente	Sociedad ofrecida	Importes efectivos ofertados		Importes nominales ofertados	
		Total	Mercado nacional	Total	Mercado nacional
BANCO SANTANDER CENTRAL HISPANO, S.A. (*)	BANCO ESPAÑOL DE CREDITO, S.A.	402.020	321.616	—	—
GAS NATURAL SDG, S.A.	ENAGAS, S.A.	917.098	573.186	211.638	132.274
REPSOL YPF, S.A.	GAS NATURAL SDG, S.A.	2.008.275	2.008.275	102.988	102.988
ZELTIA, S.A.	ZELTIA, S.A.	2.377	2.377	12	12
TOTAL OFERTADO		3.329.770	2.905.454	314.639	235.274

(*) Oferta pública de venta de derechos de suscripción preferente correspondientes a una ampliación de capital de Banesto registrada de modo simultáneo. El importe efectivo de la ampliación, idéntico al nominal, ascendió a 165.824 miles de euros, de los cuales 133.000 correspondieron al tramo nacional y el resto al tramo internacional.

A.1.6. EMISIONES DE RENTA FIJA REGISTRADAS EN LA CNMV. PRINCIPALES EMISORES. 2002

Importes nominales en miles de euros

Pagares de empresa			Bonos y obligaciones no convertibles			Total renta fija		
Emisor	Importe	%	Emisor	Importe	%	Emisor	Importe	%
BANCO SANTANDER CENTRAL HISPANO, S.A.	6.000.000	13,16	LA CAIXA.....	717.906	19,68	BANCO SANTANDER CENTRAL HISPANO, S.A.	9.000.000	10,75
BBVA BANCO DE FINANCIACION, S.A.	6.000.000	13,16	BANCAJA.....	360.000	9,87	BBVA BANCO DE FINANCIACION, S.A.	6.000.000	7,17
BANKINTER, S.A.	3.000.000	6,58	CAJA MADRID.....	330.101	9,05	CAJA MADRID.....	5.330.101	6,37
SANTANDER CONSUMER FINANCE, S.A.	2.500.000	5,49	CAJA DE GALICIA.....	300.000	8,23	AYT CEDULAS CAJAS III FTA.....	3.500.000	4,18
ENDESA, S.A.	2.500.000	5,49	FERIA VALENCIA.....	227.500	6,24	BANKINTER.....	3.152.623	3,77
BANCO POPULAR ESPAÑOL, S.A.	2.000.000	4,39	LICO LEASING.....	200.000	5,48	BBVA.....	3.000.000	3,58
CAJA DE AHORROS Y MONTE DE PIEDAD DE MADRID	2.000.000	4,39	AUDASA.....	180.304	4,94	ENDESA, S.A.	2.500.000	2,99
TELEFONICA, S.A.	2.000.000	4,39	IBERCAJA.....	168.100	4,61	SANTANDER CONSUMER FINANCE, S.A.	2.500.000	2,99
CAIXA D'ESTALVIS DE CATALUNYA	1.800.000	3,95	CAJA VITAL.....	140.000	3,84	LA CAIXA.....	2.217.906	2,65
IBERDROLA, S.A.	1.500.000	3,29	CAIXANOVA.....	120.000	3,29	BANCO POPULAR ESPAÑOL, S.A.	2.000.000	2,39
UNION FENOSA, S.A.	1.500.000	3,29	EROSKI.....	90.000	2,47	TELEFONICA, S.A.	2.000.000	2,39
BANCO DE SABADELL, S.A.	1.200.000	2,63	UNICAJA.....	90.000	2,47	TELEFONICA FINANCE USA, L.L.C.	2.000.000	2,39
12 MAYORES EMISORES	32.000.000	70,21	12 MAYORES EMISORES	2.923.911	80,16	12 MAYORES EMISORES	43.200.630	51,61
RESTO (39 EMISORES)	13.575.600	29,79	RESTO (18 EMISORES)	723.500	19,84	RESTO (96 EMISORES).....	40.503.922	48,39
TOTAL (50 EMISORES).....	45.575.600	100,00	TOTAL (30 EMISORES).....	3.647.411	100,00	TOTAL (108 EMISORES).....	83.704.552	100,00

**A.1.7. EMISIONES DE RENTA FIJA REGISTRADAS EN LA CNMV.
PARTICIPACIONES PREFERENTES. 2002
Detalle por emisor**

Importes en miles de euros

	Fecha emisión	Cupón		Importe nominal	Importe efectivo
		Tipo (1)	Inicial (%)		
BBVA INTERNATIONAL	21/3/02	VR	3,94	1.000.000	1.000.000
	25/11/02	VR	3,94	500.000	500.000
BPE PREFERENCE INTERNATIONAL.....	27/12/02	VR	—	100.000	100.000
CAIXA LAIETANA PREFERENCE.....	28/12/02	VR	4,35	60.101	60.101
CAIXA PENEDES P.P.L.	31/3/03	VR	3,75	167.000	167.000
CAM CAPITAL	16/8/02	—	—	159.600	159.600
SA NOSTRA PREFERENCE LIMITED.....	13/6/02	VR	4,60	100.000	100.000
SOL MELIA FINANCIE	26/4/02	VR	7,80	150.000	150.000
TELEFONICA FINANCE USA, L.L.C.	19/12/02	VR	4,18	2.000.000	2.000.000
TOTAL.....				3.736.701	3.736.701

(1) F: fijo; VP: variable predeterminado; VR: variable referenciado; C "0": cupón cero; O: otro tipo.

**A.1.8. EMISIONES DE RENTA FIJA REGISTRADAS EN LA CNMV.
OBLIGACIONES CONVERTIBLES. 2002
Detalle por emisor**

Importes en miles de euros

	Fecha emisión	Fecha amortización (1)	Cupón		Importe nominal
			Tipo (2)	Inicial (%)	
<i>Bancos.....</i>					152.623
<i>BANKINTER.....</i>	02022/2002	05/04/2010	VR	0,00	88.322
.....	04/002/2003	05/04/2010	VR	0,00	64.301
<i>Comunicaciones.....</i>					75.000
<i>JAZZTEL.....</i>	28/11/02	28/11/12	F	12,00	75.000
<i>Extrac. y Transf.Minerales no energéticos.....</i>					10.062
<i>ARCELOR.....</i>	27/6/02	27/6/17	F	3,00	10.062
TOTAL.....					237.685

(1) Última fecha de amortización

(2) F: fijo; VP: variable predeterminado; VR: variable referenciado; C "0": cupón cero; O: otro tipo.

**A.1.9. EMISIONES DE RENTA FIJA REGISTRADAS EN LA CNMV.
OBLIGACIONES NO CONVERTIBLES. 2002
Detalle por emisor**

Importes en miles de euros

	Fecha emisión	Fecha amortización (1)	Cupón		Importe nominal
			Tipo (2)	Inicial (%)	
Comercio y otros servicios					90.000
EROSKI					90.000
	21/6/02	—	VR	8,00	60.000
	21/06/02	—	VR	8,00	30.000
Transporte					180.304
AUDASA					180.304
	12/4/02	16/5/12	F	4,33	180.304
Bancos					95.000
B. ZARAGOZANO					50.000
	29/11/02	1/1/11	VR	3,25	50.000
B. ATLANTICO					30.000
	01/10/02	1/10/10	VR	3,86	30.000
B. GUIPUZCOANO					15.000
	20/12/01	15/10/12	F	4,50	15.000
Otras instituciones financieras					200.000
LICO LEASING					200.000
	05/03/02	5/4/05	VR	3,62	200.000
Cajas de ahorro					2.819.607
BANCAJA					360.000
	15/1/02	15/3/06	C "0"	—	60.000
	04/7/02	4/7/22	VR	4,41	300.000
C.A. SANTANDER Y CANTABRIA					80.000
	10/10/02	10/10/12	VR	4,50	50.000
	10/10/02	10/10/12	VR	4,50	30.000
CAIXA DE CATALUNYA					38.000
	02/8/02	2/8/07	—	—	30.000
	17/12/02	10/12/07	—	—	8.000
CAIXA MANRESA					50.000
	31/3/02	31/3/12	VR	4,00	18.000
	30/6/02	30/6/12	VR	4,00	12.000
	28/2/03	28/2/13	VR	3,25	20.000
CAIXA SABADELL					30.000
	25/10/02	1/10/12	VR	4,41	30.000
CAIXA TARRAGONA					40.000
	01/2/02	27/01/17	VR	3,50	15.000
	25/11/02	27/11/17	VR	4,25	25.000
CAIXANOVA					120.000
	08/1/03	8/1/18	VR	4,00	120.000
CAJA DE ASTURIAS					50.000
	30/12/02	30/12/12	VR	5,00	50.000
CAJA DE EXTREMADURA					40.000
	15/11/02	15/11/17	VR	4,00	40.000

(1) Última fecha de amortización.

(2) F: fijo; VP: variable predeterminado; VR: variable referenciado; C "0": cupón cero; O: otro tipo.

(Continuación)

**A.1.9. EMISIONES DE RENTA FIJA REGISTRADAS EN LA CNMV.
OBLIGACIONES NO CONVERTIBLES. 2002
Detalle por emisor**

Importes en miles de euros

	Fecha emisión	Fecha amortización (1)	Cupón		Importe nominal
			Tipo (2)	Inicial (%)	
CAJA DE GALICIA					300.000
	1/4/02	1/4/05	F	3,25	180.000
	3/7/02	1/10/12	VR	4,00	120.000
CAJA GENERAL CANARIAS					36.000
	15/10/02	15/10/32	VR	5,00	36.000
CAJA GENERAL DE GRANADA					75.000
	1/3/02	1/3/08	F	4,50	25.000
	16/10/02	16/10/10	VR	4,00	50.000
CAJA GUADALAJARA.....					4.500
	1/10/02	1/10/12	VR	5,25	4.500
CAJA INSULAR CANARIAS.....					24.000
	1/8/02	1/8/12	VR	7,00	24.000
CAJA MADRID.....					330.101
	15/2/02	15/2/05	VR	—	60.101
	15/2/02	15/2/05	VR	4,50	120.000
	2/12/02	2/12/05	VR	—	150.000
CAJA SAN FERNANDO					60.000
	31/10/02	30/4/08	VR	4,25	60.000
CAJA VITAL.....					140.000
	26/7/02	26/1/04	VR	—	100.000
	17/9/02	30/9/05	VR	4,00	35.000
	17/9/02	30/9/05	VR	4,00	5.000
CAJARIOJA					12.000
	26/6/02	18/6/12	VR	4,00	12.000
EL MONTE.....					54.000
	15/7/02	20/6/12	VR	4,10	54.000
IBERCAJA.....					168.100
	15/7/02	15/7/14	VR	5,00	60.100
	22/10/02	22/10/07	VR	5,00	18.000
	27/12/02	27/12/14	VR	4,50	60.100
	27/12/02	27/12/14	VR	4,50	29.900
LA CAIXA.....					717.906
	12/4/02	12/4/12	—	—	537.906
	22/7/02	22/7/12	—	—	180.000
UNICAJA					90.000
	20/12/02	10/12/08	VR	2,75	90.000
Administración Local.....					35.000
AYUNTAMIENTO DE MADRID					35.000
	21/12/01	21/12/11	F	5,10	35.000
Administración Pública/otros organismos					227.500
FERIA VALENCIA					227.500
	10/6/02	10/6/27	F	6,04	227.500
TOTAL.....					3.647.411

(1) Última fecha de amortización.

(2) F: fijo; VP: variable predeterminado; VR: variable referenciado; C "0": cupón cero; O: otro tipo.

**A.1.10. EMISIONES DE RENTA FIJA REGISTRADAS EN LA CNMV.
CÉDULAS HIPOTECARIAS. 2002
Detalle por emisor**

Importes en miles de euros

	Importe nominal	Fecha emisión	Fecha amortización (1)	Cupón	
				Tipo (2)	Inicial (%)
Bancos	7.000.000				
BANESTO.....	1.000.000				
	1.000.000	27/3/02	27/3/17	F	5,75
BBVA.....	3.000.000				
	3.000.000	26/9/02	26/9/07	F	4,25
SCH.....	3.000.000				
	3.000.000	23/9/02	1/10/03	F	—
Cajas de ahorro.....	4.704.000				
CAIXANOVA.....	120.000				
	30.000	15/3/02	15/3/07	F	4,00
	30.000	15/3/02	15/3/07	F	4,00
	30.000	10/6/02	10/6/07	F	4,00
	30.000	10/6/02	10/6/07	F	4,00
CAJA BADAJOZ	24.000				
	24.000	22/5/02	22/11/05	VR	3,25
CAJA ESPAÑA DE INVERSIONES	60.000				
	60.000	11/12/02	17/1/06	VP	3,00
CAJA MADRID	3.000.000				
	1.500.000	1/3/02	1/3/12	F	5,25
	1.500.000	29/10/02	30/10/14	F	5,00
LA CAIXA.....	1.500.000				
	1.500.000	14/11/02	16/11/12	F	4,50
TOTAL.....	11.704.000				

(1) Última fecha de amortización

(2) F: fijo; VP: variable predeterminado; VR: variable referenciado; C"0": cupón cero; O: otro tipo.

A.1.11. EMISIONES DE RENTA FIJA REGISTRADAS EN LA CNMV. BONOS Y PAGARÉS DE TITULIZACIÓN. 2002

Detalle por emisor

Importes en miles de euros

	Fecha de emisión	Importe efectivo ofertado		Importe nominal ofertado	
		Total	Mercado nacional	Total	Mercado nacional
BONOS DE TITULIZACIÓN HIPOTECARIA		6.776.400	6.776.400	6.776.400	6.776.400
AYT GENOVA HIPOTECARIO I, FONDO DE TITULIZACION HIPOTECARIA	12/12/02	750.000	750.000	750.000	750.000
AYT.11. FONDO DE TITULIZACION HIPOTECARIA	30/10/2002	403.000	403.000	403.000	403.000
AYT.8, BARCLAYS HIPOTECARIO I, FONDO DE TITULIZACION HIPOTECARIA	29/05/2002	530.000	530.000	530.000	530.000
BANCAJA 4, FONDO DE TITULIZACION HIPOTECARIA		1.000.000	1.000.000	1.000.000	1.000.000
BANKINTER 4, FONDO DE TITULIZACION HIPOTECARIA	24/09/2002	1.025.000	1.025.000	1.025.000	1.025.000
BANKINTER 5, FONDO DE TITULIZACION HIPOTECARIA	16/12/2002	710.000	710.000	710.000	710.000
BZ HIPOTECARIO 4 FONDO DE TITULIZACION HIPOTECARIA	26/11/2002	313.400	313.400	313.400	313.400
FONCAIXA 6 FONDO DE TITULIZACION HIPOTECARIA	17/12/02	600.000	600.000	600.000	600.000
FONCAIXA HIPOTECARIO 5, FONDO DE TITULIZACION HIPOTECARIA	15/10/2002	600.000	600.000	600.000	600.000
RURAL HIPOTECARIO III FONDO DE TITULIZACION HIPOTECARIA	14/05/2002	325.000	325.000	325.000	325.000
RURAL HIPOTECARIO IV FONDO DE TITULIZACION HIPOTECARIA	14/11/2002	520.000	520.000	520.000	520.000
BONOS DE TITULIZACIÓN DE ACTIVOS		12.026.755	7.460.455	12.026.755	7.460.455
AYT CEDULAS CAJAS III FIA	28/06/2002	3.500.000	3.500.000	3.500.000	3.500.000
AYT FTGENCAT 1		397.000	397.000	397.000	397.000
AYT. 9	17/04/2002	188.000	188.000	188.000	188.000
AYT.7	19/06/2002	319.800	319.800	319.800	319.800
BANCAJA 3, FONDO DE TITULIZACION DE ACTIVOS		520.900	520.900	520.900	520.900
FONDO DE TITULIZACION DE ACTIVOS UCI 8		600.000	160.000	600.000	160.000
FTPME BANCAJA 1	24/6/02	600.000	174.600	600.000	174.600
FTPME BANESTO 1	3/4/02	500.000	162.600	500.000	162.600
FTPME TDA CAM 1	6/11/02	600.000	42.000	600.000	42.000
FTPME TDA SABADELL 1	18/06/2002	600.000	600.000	600.000	600.000
FTPME TDA3	6/3/02	225.055	225.055	225.055	225.055
HIPOCAT 5	22/02/2002	696.000	696.000	696.000	696.000
HIPOTEBANSA X	30/10/2002	917.100	300.100	917.100	300.100
HIPOTEBANSA XI	3/4/02	1.062.000	100.000	1.062.000	100.000
SANTANDER CONSUMER 02-1	25/11/02	850.000	288.500	850.000	288.500
TDA 15-MIXTO	9/12/02	450.900	366.900	450.900	366.900
	11/4/02				
PAGARÉS DE TITULIZACIÓN DE ACTIVOS (1)		1.120.000	1.120.000	1.120.000	1.120.000
AYT.4, GRANDES PRESTAMOS.....	29/04/2002 (2)	120.000	120.000	120.000	120.000
SANTANDER I	27/11/2002 (2)	1.000.000	1.000.000	1.000.000	1.000.000
TOTAL BONOS		18.803.155	14.236.855	18.803.155	14.236.855
TOTAL PAGARÉS		1.120.000	1.120.000	1.120.000	1.120.000
TOTAL		19.923.155	15.356.855	19.923.155	15.356.855

(1) Programa de emisión.

(2) Fecha de registro del programa.

**A.1.12. EMISIONES DE RENTA FIJA REGISTRADAS EN LA CNMV.
PAGARÉS DE EMPRESA. 2002
Detalle por emisor**

Importes en miles de euros

	Programas registrados		Colocaciones	Saldo vivo a 31-12-02
	N.º	Importe		
Entidades financieras	41	36.548.200	96.614.167	20.365.121
AYT.4, GRANDES PRESTAMOS, FONDO DE TITULIZACION DE ACTIVOS (1)	1	120.000	343.800	83.300
BANCO ATLANTICO, S.A.	1	232.000	1.870.040	222.670
BANCO DE ANDALUCIA, S.A.	1	210.000	2.406.243	126.654
BANCO DE CASTILLA, S.A.	1	120.000	551.850	30.585
BANCO DE CREDITO BALEAR, S.A.	1	30.000	100.038	6.054
BANCO DE GALICIA, S.A.	1	300.000	1.183.317	116.427
BANCO DE LA PEQUEÑA Y MEDIANA EMPRESA, S.A.	—	463.425	19.621	—
BANCO DE SABADELL, S.A.	1	1.200.000	1.267.921	591.840
BANCO DE VASCONIA, S.A.	1	270.000	915.588	51.549
BANCO PASTOR, S.A.	1	1.000.000	811.730	319.151
BANCO POPULAR ESPAÑOL, S.A.	1	2.000.000	17.128.560	1.420.728
BANCO SANTANDER CENTRAL HISPANO, S.A.	1	6.000.000	11.454.600	1.052.949
BANCO ZARAGOZANO, S.A.	1	600.000	4.276.932	406.539
BANESTO BANCO DE EMISIONES, S.A.	—	—	—	3.600.000
BANKINTER, S.A.	1	3.000.000	6.603.629	1.889.509
BANSABADELL HIPOTECARIA, E.F.C., S.A.	—	—	131.056	23.285
BBVA BANCO DE FINANCIACION, S.A.	1	6.000.000	10.343.462	2.459.779
BILBAO BIZKAIA KUTXA, AURREZKI KUTXA ETA BAHITETXEA	—	1900.000	5.319.561	623.949
BILBAO HIPOTECARIA, E.F.C., S.A.	1	12.000	29.356	3.763
CAIXA D'ESTALVIS DE CATALUNYA	1	1.800.000	5.569.040	1.318.910
CAJA DE AHORROS DE CASTILLA-LA MANCHA	1	300.000	306.300	68.400
CAJA DE AHORROS DE LA INMACULADA DE ARAGON	1	190.000	290.100	173.100
CAJA DE AHORROS DE MURCIA	1	600.000	387.611	36.355
CAJA DE AHORROS DE SANTANDER Y CANTABRIA	1	300.000	343.668	143.370
CAJA DE AHORROS DE VALENCIA, CASTELLON Y ALICANTE, BANCAJA	1	600.000	2.747.862	428.700
CAJA DE AHORROS DEL MEDITERRANEO	1	600.000	2.025.370	396.270
CAJA DE AHORROS MUNICIPAL DE BURGOS	1	300.500	506.700	262.400
CAJA DE AHORROS PROVINCIAL SAN FERNANDO DE SEVILLA Y JEREZ	2	450.000	423.200	96.600
CAJA DE AHORROS Y MONTE DE PIEDAD DE GIPUZKOA Y SAN SEBASTIAN	1	300.500	401.500	0
CAJA DE AHORROS Y MONTE DE PIEDAD DE MADRID	1	2.000.000	532.460	532.460
CAJA DE AHORROS Y MONTE DE PIEDAD DE NAVARRA	1	450.700	736.800	441.100
CAJA ESPAÑA DE INVERSIONES, CAJA DE AHORROS Y MONTE DE PIEDAD	1	300.000	466.700	125.000
CAJA GENERAL DE AHORROS DE CANARIAS	1	90.000	226.235	19.744
CAJA GENERAL DE AHORROS DE GRANADA	1	300.500	210.100	86.600
CAJA LABORAL POPULAR COOP. DE CREDITO	1	450.000	2.447.207	129.385
CORPORACION ANDINA DE FOMENTO	1	500.000	609.900	99.700
CREDITER, SOCIEDAD ANONIMA, E.F.C.	1	10.000	16.686	9.841
EDAMLEASING, E.F.C., S.A.	—	—	39.487	20.313
FONDO DE TITULIZACION DE ACTIVOS SANTANDER I (1)	1	1.000.000	5.770.200	1.000.000
J.P. MORGAN BANK, S.A.	—	—	—	7.878
LICO LEASING, S.A. SOCIEDAD DE ARRENDAMIENTO FINANCIERO	1	300.000	321.300	233.200
MONTE DE PIEDAD Y CAJA DE AHORROS DE HUELVA Y SEVILLA	1	600.000	1.177.202	390.198
MONTES DE PIEDAD Y CAJA DE AHORROS DE RONDA, CADIZ, ALMERIA, MALAGA Y ANTEQ.	1	600.000	331.100	261.400
SA NOSTRA DE INVERSIONES, E.F.C., S.A.	—	—	27.910	3.447
SANTANDER CENTRAL HISPANO LEASE, S.A. E.F.C.	—	—	—	35.887
SANTANDER CONSUMER FINANCE, S.A.	1	2.500.000	5.475.578	988.894
UNION FINANCIERA ASTURIANA, S.A.	1	12.000	22.843	7.617
Energía y agua	5	5.848.000	5.004.934	1.739.005
ENDESA, S.A.	1	2.500.000	1.089.578	462.765
HIDROELECTRICA DEL CANTABRICO, S.A. (ABSORBIDA)	1	180.000	198.385	110.700
IBERDROLA, S.A.	1	1.500.000	2.191.872	699.020
RED ELECTRICA DE ESPAÑA, S.A.	1	168.000	380.100	163.800
UNION FENOSA, S.A.	1	1.500.000	1.144.999	302.720
Inmobiliarias	2	295.000	482.844	232.047
PROMOTORA CATALUNYA MEDITERRANEA S.A.	1	75.000	12.714	57.222
VALLEHERMOSO, S.A.	1	220.000	470.130	174.825
Transportes y comunicaciones	4	2.884.400	4.275.650	1.278.060
AUTOPISTA CONCESIONARIA ASTUR-LEONESA, S.A.	1	184.400	184.400	184.400
RED NACIONAL DE LOS FERROCARRILES ESPAÑOLES	1	700.000	2.688.070	394.310
TELEFONICA, S.A.	2	2.000.000	1.403.180	699.350
TOTAL	52	45.575.600	106.377.595	23.614.233

(1) Titulización de activos. El importe del programa registrado está también incluido en el total del cuadro A.1.11

A.1.13. EMISIONES DE WARRANTS Y OTROS CONTRATOS FINANCIEROS REGISTRADAS EN LA CNMV. 2002
Detalle por emisor

Importes en miles de euros

	Warrants						Otros contratos financieros						
	N.º de		Importe (1)				N.º de		Importe (2)				
	Emisores	Emisiones	Total	R. fija	Acciones	Índices	Otros	Emisores	Emisiones	Total	R. fija	Acciones	Índices
B. GUIPUZCOANO	—	—	—	—	—	—	—	1	4	72.000	—	72.000	—
B. VITORIA	—	—	—	—	—	—	—	1	2	3.999	—	3.999	—
BANESTO	—	—	—	—	—	—	—	1	7	740.251	89.998	650.253	—
BANESTO EMISIONES	1	38	42.690	—	42.690	—	—	—	—	—	—	—	—
BANIF	—	—	—	—	—	—	—	1	1	8.000	—	8.000	—
BBVA	—	—	—	—	—	—	—	1	5	564.298	—	564.298	—
BBVA BANCO DE FINANCIACION	1	300	438.957	—	382.165	56.792	—	—	—	—	—	—	—
BNP EMISSIONS	1	91	229.973	—	212.323	17.650	—	—	—	—	—	—	—
CAJA RURAL ARAGONESA Y PIRINEOS, C.C.	—	—	—	—	—	—	—	1	1	4.000	—	4.000	—
CAJA RURAL DE ZAMORA	—	—	—	—	—	—	—	1	1	2.000	—	2.000	—
CAJA RURAL DEL SUR, S. COOP. DE CREDITO	—	—	—	—	—	—	—	1	1	3.000	—	3.000	—
CAJAMAR	—	—	—	—	—	—	—	1	1	4.200	—	4.200	—
CITIBANK	—	—	—	—	—	—	—	1	1	18.000	—	18.000	—
CITIBANK AG	1	50	204.680	—	108.005	96.675	—	—	—	—	—	—	—
COMMERZBANK	1	138	509.720	—	376.670	133.050	—	—	—	—	—	—	—
DEUTSCHE BANK, AG	—	—	—	—	—	—	—	1	(31)	200.000	—	—	200.000
FIBANC	—	—	—	—	—	—	—	1	1	200	—	200	—
IBERCAJA	—	—	—	—	—	—	—	1	1	36.000	—	36.000	—
LA KUTXA — CAJA GUIPUZCOA	—	—	—	—	—	—	—	1	1	2.502	—	2.502	—
SCH	1	3	10.166	—	4.714	5.452	—	—	—	—	—	—	—
SCH INVESTMENT	1	179	52.624	—	36.559	15.861	204	—	—	—	—	—	—
SOCIETE GENERALE ACCEPTANCE	1	290	672.680	—	384.280	267.800	20.600	—	—	—	—	—	—
UBS	1	43	177.413	—	105.075	72.338	—	—	—	—	—	—	—
TOTAL	9	1.132	2.338.903	—	1.652.480	665.619	20.804	14	28	1.658.450	89.998	1.368.452	200.000

(1) Importe de la prima

(2) Importe nominal del contrato

(3) Certificado

Anexo 2

Mercados secundarios

**A.2.1. MERCADOS SECUNDARIOS.
INGRESOS NETOS Y RESULTADOS DE LAS SOCIEDADES COTIZADAS. 2002**

Tasa acumulada de variación en el año (%)

SECTOR	Ingresos netos					Resultados antes de impuestos				
	02-1	02-2	02-3	02-4	01-4	02-1	02-2	02-3	02-4	01-4
Agricultura y pesca.....	-21,1	2,6	9,3	16,3	-1,0	-41,9	101,9	-19,3	160,8	-233,1
Energía y agua.....	1,0	-3,9	-4,9	-5,5	1,9	-19,8	-14,5	-17,6	3,8	-27,1
Minas.....	-3,5	-2,1	1,7	-4,2	-2,8	-16,3	-11,7	-10,3	34,5	-14,9
Petróleos.....	-15,4	-16,3	-15,5	-13,8	-3,0	-40,2	-11,3	-15,4	10,9	-35,9
Eléctricas.....	35,2	22,6	17,6	10,5	9,9	-2,8	-20,9	-22,2	-3,0	-22,6
Agua y gas.....	-2,4	-8,7	-12,6	-10,7	12,8	-1,5	15,7	-2,7	3,9	0,0
Metálicas básicas.....	0,1	-5,0	-0,7	3,5	-0,6	12,4	4,8	24,0	7,5	-56,5
Cemento y material de construcción.....	4,8	3,2	3,5	3,9	9,5	3,0	7,7	15,6	12,4	-3,1
Cemento.....	12,4	7,1	6,6	3,7	16,1	8,3	12,0	19,4	17,3	-1,0
Material de construcción.....	-4,7	-2,1	-0,6	4,1	1,6	-25,6	-11,7	-0,9	-9,0	-11,4
Industria química.....	-11,3	-8,6	-6,1	-4,7	5,9	-44,6	-30,6	-19,5	-33,1	-15,0
Transformación de metales.....	1,1	1,2	1,5	1,6	6,6	-10,4	-14,1	-9,1	-12,7	1,0
Otras industrias de transformación.....	3,4	5,1	4,9	7,1	5,0	-3,7	0,8	7,8	13,6	-22,8
Alimentación bebidas y tabaco.....	1,4	3,2	3,1	3,6	9,2	0,9	1,7	5,9	7,2	-21,2
Papel y artes gráficas.....	-5,0	0,4	2,0	1,2	-5,7	-65,3	-38,4	-9,9	-3,3	-54,5
Otras industrias manufactureras.....	10,5	11,6	10,0	16,9	1,9	21,7	18,4	17,5	29,4	22,7
Construcción.....	9,3	9,1	7,8	8,1	15,7	5,1	-3,9	-3,8	-5,7	18,1
Comercio y otros servicios.....	2,8	3,2	2,1	5,8	5,8	-17,9	39,8	-22,1	-29,8	-15,5
Comercio y otros servicios*.....	3,4	3,9	1,9	7,5	3,4	-19,7	-32,9	-32,1	-26,4	-5,7
Medios de comunicación.....	-2,9	-0,1	0,1	-0,6	8,6	-43,2	-158,8			-44,6
Alta tecnología.....	4,2	2,9	3,3	4,0	11,7	-5,5	70,6	62,6	-2,3	-31,5
Transportes y comunicaciones.....	-1,5	-3,3	-5,5	-6,8	8,7					-31,9
Transportes.....	2,5	0,7	-1,0	-0,1	6,1	98,4	430,0	159,7		
Aparcamientos y autopistas.....	10,7	7,3	12,1	8,1	13,7	15,3	8,0	-5,6	-13,5	6,5
Comunicaciones.....	-2,4	-4,4	-7,0	-8,5	9,0					-29,1
Instituciones financieras, seguros.....										
Bancos cajas y otras entidades financ.....	-21,6	-17,9	-16,3	-15,2	7,5	-1,8	-11,0	-12,2	-8,2	4,5
Seguros.....	-3,8	0,7	-9,6	-0,4	47,8	-1,5	-12,2	-13,2	-8,4	3,9
Sociedades de cartera.....	-61,1	-3,8	-46,1	-22,6	-38,8	17,8	16,3	28,5	8,6	165,4
Inmobiliarias.....	-16,4	-0,7	5,3	6,8	20,2	-42,6	17,6	-1,1	-18,8	41,1
TOTAL.....						-10,1	44,8	14,6	26,4	20,9
						-15,5	-52,9	-41,7	-63,1	-12,9

A.2.2.1. MERCADOS SECUNDARIOS. RENTA VARIABLE. LOS MERCADOS INTERNACIONALES EN 2002. ÍNDICES BURSÁTILES

Período	Rentabilidad de los índices (en %) (a)									
	Dow Jones	Nasdaq	Nikkei	FT 100	CAC 40	DAX 30	Milán	Ibex-35	Euro Stoxx 50	Euronext 100
1994	2,1	-3,2	13,2	-10,3	-17,1	-7,1	3,1	-14,6		
1995	33,5	39,9	0,7	20,3	-0,5	7,0	-4,2	17,6		
1996	26,0	22,7	-2,6	11,6	23,7	28,2	11,1	42,0		
1997	22,6	21,6	-21,2	24,7	29,5	47,1	58,9	40,8		
1998	16,1	39,6	-9,3	14,6	31,5	17,8	40,9	35,6		
1999	25,2	85,6	36,8	16,2	52,8	39,0	22,3	18,3	46,7	
2000	-6,2	-39,3	-27,2	-10,2	-0,5	-7,5	1,7	-21,7	-2,7	
2001	7,1	-21,1	-23,5	-16,2	-22,0	-19,8	-26,2	-7,8	-20,2	
2002	-16,8	-31,5	-18,6	-24,5	-33,7	-43,9	-26,0	-28,1	-37,3	-32,5
1 Trimestre	3,8	-5,4	4,6	1,0	1,4	4,6	3,1	-1,8	-0,6	2,4
2 Trimestre	-11,2	-20,7	-3,7	-11,7	-16,9	-18,8	-16,3	-16,2	-17,2	-16,2
3 Trimestre	-17,9	-19,9	-11,7	-20,1	-28,7	-36,8	-22,5	-21,4	-29,6	-28,2
4 Trimestre	9,9	13,9	-8,6	5,9	10,3	4,5	10,7	11,1	8,3	9,4
Período	Volatilidad de los índices (en %) (b)									
	Dow Jones	Nasdaq	Nikkei	FT 100	CAC 40	DAX 30	Milán	Ibex-35	Euro Stoxx 50	Euronext 100
1994	10,6	11,0	17,1	13,3	17,4	16,7	21,4	18,3		
1995	9,5	12,3	21,2	9,8	16,8	12,8	19,0	13,1		
1996	11,2	14,8	14,3	9,1	12,5	11,3	18,1	12,2		
1997	17,5	17,1	24,4	13,9	20,9	22,2	21,7	20,3		
1998	18,0	24,0	27,5	19,7	24,1	26,2	30,4	27,7		
1999	15,8	27,1	19,8	18,2	19,1	22,0	20,4	19,7	19,3	
2000	19,4	44,6	21,5	18,4	23,0	23,2	21,8	23,1	22,2	
2001	20,2	42,0	27,6	20,5	24,4	26,7	23,8	26,0	25,2	
2002	23,5	33,4	25,1	23,8	31,9	35,7	26,8	28,6	33,7	30,7
1 Trimestre	16,5	27,5	25,7	13,9	19,4	23,0	19,8	22,8	21,7	17,0
2 Trimestre	17,1	31,3	21,1	12,4	18,5	20,2	17,9	17,8	19,1	16,4
3 Trimestre	31,1	39,8	27,9	38,1	47,4	49,7	35,2	41,1	49,4	44,4
4 Trimestre	28,9	34,9	25,6	30,3	41,7	49,1	33,6	32,2	43,7	38,5

(a) Tasas de variación al cierre del período sobre la última sesión del período anterior.

(b) Media aritmética de las volatilidades diarias anualizadas del período. La volatilidad diaria se define como la desviación típica de los rendimientos diarios del índice en las últimas 30 sesiones.

Fuentes: FIBV y elaboración propia.

A.2.2.2. MERCADOS SECUNDARIOS. RENTA VARIABLE. LOS MERCADOS INTERNACIONALES EN 2002. CONTRATACIÓN, PER Y RENTABILIDAD POR DIVIDENDO

Período	Contratación								
	NYSE	Nasdaq	Tokio	LSE	Francia	Alemania	Italia	España	Zona Euro
1995 (m.m. \$)	3.082,9	2.398,2	888,4	1.138,4	213,4	606,5	94,5	63,6	
1996 (m.m. \$)	4.063,4	3.301,8	938,8	1.360,3	282,0	811,6	103,3	100,7	
1997 (m.m. \$)	5.777,6	4.481,7	896,1	1.989,5	414,3	1.067,7	203,3	184,6	
1998 (m.m. \$)	7.317,9	5.518,9	750,8	2.888,0	587,9	1.491,8	488,2	291,6	
1999 (m.m. \$)	8.945,2	10.466,6	1.675,6	3.399,3	770,1	1.551,5	539,4	305,6	6.209,8
2000 (m.m. \$)	11.060,0	19.798,8	2.315,5	4.558,7	1.161,9	2.120,1	1.106,4	454,6	8.982,8
2001 (m.m. \$)	10.489,3	11.000,2	1.660,5	4.550,5	3.179,8	1.439,9	710,2	397,2	7.745,0
2002 (m.m. \$)	10.311,2	7.254,6	1.565,8	3.998,5	1.987,2	1.208,0	636,8	421,3	4.495,6
Var. 1996/1995 (a).....	31,8	37,7	21,2	20,2	36,0	41,0	3,4	61,9	
Var. 1997/1996 (a).....	42,2	35,7	5,7	40,1	67,2	51,4	117,8	111,7	
Var. 1998/1997 (a).....	26,7	23,1	-10,3	43,2	42,0	40,8	143,1	60,2	
Var. 1999/1998 (a).....	22,2	89,6	123,2	17,7	31,0	4,0	10,5	10,8	
Var. 2000/1999 (a).....	23,6	89,2	34,0	42,7	59,0	55,8	116,5	70,1	66,2
Var. 2001/1999 (a).....	-5,2	-44,4	-18,5	5,0	-33,3	-29,8	-28,2	-9,8	-31,7
Var. 2001/1999 (a).....	-1,7	-34,1	-3,8	-15,8	-41,1	-20,6	-15,8	0,1	-30,2
% s/NYSE 1995	100,0	77,8	28,8	36,9	6,9	19,7	3,1	2,1	
% s/NYSE 1996	100,0	81,3	23,1	33,5	6,9	20,0	2,5	2,5	
% s/NYSE 1997	100,0	77,6	15,5	34,4	7,2	18,5	3,5	3,2	
% s/NYSE 1998	100,0	75,4	10,3	39,5	8,0	20,4	6,7	4,0	
% s/NYSE 1999	100,0	117,0	18,7	38,0	8,6	17,3	6,0	3,4	69,4
% s/NYSE 2000	100,0	179,0	20,9	41,2	10,5	19,2	10,0	4,1	81,3
% s/NYSE 2001	100,0	104,9	15,8	43,4	30,3	13,7	6,8	3,8	73,8
% s/NYSE 2002	100,0	70,4	15,2	38,8	19,3	11,7	6,2	4,1	43,6
Período	PER y Rentabilidad por dividendo (b)								
	EEUU	Japón	R. Unido	Francia	Alemania	Italia	España		
PER 1995	17,2	105,2	15,1	23,8	25,5	26,9	12,6		
PER 1996	19,3	108,7	14,9	48,7	27,6	18,9	16,8		
PER 1997	22,9	41,9	16,8	24,0	22,7	24,7	22,2		
PER 1998	30,2	185,2	20,4	26,2	23,5	25,0	26,1		
PER 1999	30,7	NEG	26,1	36,0	32,3	31,1	26,4		
PER 2000	26,1	57,5	23,8	28,0	23,0	27,1	20,2		
PER 2001	33,3	38,0	19,6	22,7	20,2	16,8	17,6		
PER 2002	22,6	NEG	14,7	39,0	19,4	19,6	15,8		
RENT/DIV 1995	2,3	0,7	4,0	3,4	2,7	2,1	3,8		
RENT/DIV 1996	2,0	0,8	3,9	2,8	2,3	2,4	2,8		
RENT/DIV 1997	1,8	0,8	3,3	2,5	2,0	2,0	2,5		
RENT/DIV 1998	1,3	1,0	2,5	2,1	1,9	1,4	1,5		
RENT/DIV 1999	1,1	0,6	2,2	1,5	1,6	1,5	1,6		
RENT/DIV 2000	1,2	0,8	2,2	1,7	2,2	2,0	1,7		
RENT/DIV 2001	1,4	0,9	2,7	2,4	2,8	2,7	2,0		
RENT/DIV 2002	1,8	1,1	3,6	3,7	2,6	4,1	2,7		

(a) En moneda local.

(b) PER: relación entre capitalización y beneficios. Rentabilidad por dividendo: relación entre dividendo percibido y capitalización (%). Morgan Stanley.

NEG: negativo.

Fuentes: FIBV, Morgan Stanley y elaboración propia.

**A.2.3. MERCADOS SECUNDARIOS.
RENTA VARIABLE.
EVOLUCIÓN DE LOS ÍNDICES DE LAS BOLSAS ESPAÑOLAS EN 2002**

Período	Rentabilidad (tasa de variación sobre el período anterior, en %)						
	Madrid	Barcelona	Bilbao	Valencia	Ibex-35	N. Mercado (*)	Latibex
1994.....	-11,7	-10,8	-10,2	-8,9	-14,6		
1995.....	12,3	13,1	20,4	18,7	17,6		
1996.....	39,0	42,8	47,8	44,2	42,0		
1997.....	42,2	40,0	45,6	40,7	40,8		
1998.....	37,8	33,5	40,0	34,0	35,6		
1999.....	16,2	23,2	21,4	18,3	18,3		
2000.....	-12,7	-6,8	-18,6	-12,0	-21,7	-66,3	-23,4
2001.....	-6,4	-9,6	-9,9	-7,6	-7,8	-22,4	6,6
2002.....	-23,1	-31,2	-25,7	-27,8	-28,1	-47,3	-34,4
1 Trimestre.....	0,6	-2,5	-1,9	-2,0	-1,8	8,8	10,9
2 Trimestre.....	-12,8	-19,1	-14,7	-16,5	-16,2	-25,9	-31,8
3 Trimestre.....	-20,3	-21,6	-19,2	-21,5	-21,4	-34,1	-26,9
4 Trimestre.....	10,0	11,2	9,9	12,4	11,1	-0,8	18,6
Período	Volatilidad (en %) (**)						
	Madrid	Barcelona	Bilbao	Valencia	Ibex-35	N. Mercado (*)	Latibex
1994.....	16,9	18,6	17,7	17,4	18,3		
1995.....	11,8	13,7	12,6	14,4	13,1		
1996.....	11,0	13,5	11,9	12,3	12,2		
1997.....	19,0	19,9	19,2	19,4	20,3		
1998.....	24,8	25,3	25,6	24,8	27,7		
1999.....	17,7	18,4	18,5	17,5	19,7		
2000.....	20,7	19,5	22,4	21,2	23,1	46,5	38,8
2001.....	23,5	28,0	23,8	26,4	26,0	43,1	23,8
2002.....	25,2	30,0	26,2	29,0	29,0	33,1	26,7
1 Trimestre.....	20,1	23,7	22,3	22,0	23,1	26,1	22,9
2 Trimestre.....	15,8	19,4	17,4	17,6	18,2	22,2	18,0
3 Trimestre.....	35,9	42,4	36,7	41,7	41,3	41,5	32,9
4 Trimestre.....	28,8	34,0	28,0	34,4	32,9	42,5	32,8

(*) El Nuevo Mercado comenzó a funcionar el 11-04-00. Su índice tomó como base 10.000 correspondiente al 7-04-00

(**) La volatilidad de cada período se ha obtenido como la media aritmética de las volatilidades diarias anualizadas. A su vez, la volatilidad diaria se ha calculado como la desviación estándar de los rendimientos de los índices en la fecha calculada y en las 30 sesiones hábiles anteriores.

**A.2.4. MERCADOS SECUNDARIOS. RENTA VARIABLE
ÍNDICES SECTORIALES (BOLSA DE MADRID). 2002 (1)**

Período	Rentabilidad (Tasa de variación sobre el período anterior, en %)									
	Consumo	Inversión	Energía	Construcción	Financiero	Comunic.	De mercado	General	De mercado	General
2001	-3,6	19,2	-1,6	17,3	-10,5	-12,4	-3,2	-6,4	-3,2	-6,4
2002	-1,0	-8,4	-20,3	4,2	-26,3	-41,6	-7,3	-23,1	-7,3	-23,1
1 Trimestre.....	6,2	10,1	-2,4	13,7	2,5	-9,2	11,2	0,6	11,2	0,6
2 Trimestre.....	-3,6	-2,9	-8,2	4,1	-12,7	-32,3	-1,7	-12,8	-1,7	-12,8
3 Trimestre.....	-6,2	-22,6	-16,5	-13,9	-28,9	-14,8	-20,6	-20,3	-20,6	-20,3
4 Trimestre.....	3,1	10,7	6,6	2,3	15,7	11,6	6,9	10,0	6,9	10,0
	Volatilidad (en %) (2)									
Período	Consumo	Inversión	Energía	Construcción	Financiero	Comunic.	De mercado	General	De mercado	General
2001	18,9	17,3	16,1	20,0	30,6	39,2	16,3	23,5	16,3	23,5
2002	20,3	22,4	21,9	19,4	34,6	39,5	14,4	25,5	14,4	25,5
1 Trimestre.....	17,7	14,6	16,2	19,4	26,7	33,0	11,6	20,9	11,6	20,9
2 Trimestre.....	15,9	16,0	12,7	16,9	20,4	30,3	11,0	15,8	11,0	15,8
3 Trimestre.....	24,8	24,4	28,7	21,8	42,1	49,6	17,3	31,4	17,3	31,4
4 Trimestre.....	20,1	31,5	26,0	17,7	42,5	39,4	15,9	29,0	15,9	29,0

(1) Desde el comienzo del ejercicio 2002, la Bolsa de Madrid, para reflejar mejor la actual operatoria bursátil, ha implantado una nueva clasificación de índices sectoriales que consta de los siete sectores aquí expuesto. La información relativa a 2001 se construye a partir de la información de la propia Bolsa de Madrid y se expone con motivos de comparación. Los datos relativos a la anterior clasificación se pueden consultar en informes anuales anteriores.

(2) La volatilidad de cada período se ha obtenido como la media aritmética de las volatilidades diarias anualizadas. A su vez, la volatilidad diaria se ha calculado como la desviación estándar de los rendimientos de los índices en la fecha calculada y en las 30 sesiones hábiles anteriores.

A.2.5. MERCADOS SECUNDARIOS. RENTA VARIABLE CAPITALIZACIÓN Y SOCIEDADES ADMITIDAS EN LAS BOLSAS ESPAÑOLAS

Datos correspondientes al final del período

	Madrid	Barcelona	Bilbao	Valencia	Pro Memoria			
					Total	MC (*)	Corros	Latibex
Capitalización (mill.euros):..								
1994.....	122.068,0	114.985,6	83.886,3	79.391,9	125.582,1	116.110,1	9.472,0	
1995.....	138.205,7	130.690,1	99.953,1	90.611,6	142.015,0	131.796,5	10.218,4	
1996.....	190.425,3	182.185,7	139.279,9	126.742,8	194.990,1	183.575,7	11.414,4	
1997.....	267.420,0	255.181,2	201.179,9	185.754,5	273.691,3	259.020,0	14.671,3	
1998.....	345.827,0	327.499,0	276.507,3	259.563,2	355.660,3	333.138,0	22.521,7	
1999.....	445.674,5	425.508,0	362.926,2	340.599,3	464.453,7	419.815,3	39.564,4	5.073,9
2000.....	555.609,4	529.125,1	501.051,8	483.718,3	581.090,8	471.123,8	55.100,6	54.866,4
2001.....	552.403,9	515.398,6	485.526,5	469.971,4	580.028,8	444.603,3	69.334,3	66.091,1
2002.....	451.441,9	418.392,4	409.327,8	414.081,1	478.342,4	339.634,5	74.020,0	64.687,9
N.º sociedades admitidas:....								
1994.....	375	313	262	215	652	127	525	
1995.....	363	305	240	209	615	127	488	
1996.....	358	303	242	211	606	134	472	
1997.....	384	321	248	215	663	143	520	
1998.....	481	375	250	275	872	149	723	
1999.....	719	483	270	380	1.367	143	1.219	5
2000.....	1.022	567	305	455	1.869	144	1.714	11
2001.....	1.477	715	413	593	2.512	143	2.352	17
2002.....	1.843	800	433	617	3.000	141	2.836	23
N.º sociedades activas:								
1994.....	223	177	117	106	608	127	481	
1995.....	205	161	114	98	585	126	459	
1996.....	206	159	117	102	593	134	459	
1997.....	222	155	105	100	650	143	507	
1998.....	222	155	105	100	650	143	507	
1999.....	459	299	116	235	1.365	146	1.219	5
2000.....	955	569	321	467	1.761	149	1.600	12
2001.....	1.374	653	364	532	2.384	147	2.220	17
2002.....	1.769	733	366	551	2.899	140	2.737	22

(*) MC: Mercado continuo

Las sociedades activas son aquellas que, estando admitidas al final del período, han registrado alguna operación a lo largo del ejercicio. Para calcular la capitalización de éstas se toma como precio el correspondiente a la última operación.

A las sociedades que no han registrado ninguna operación durante el ejercicio se les asigna capital 0 por no existir precio de referencia.

Pro-memoria:

Capital admitido a cotización de las sociedades extranjeras (efectivo, en millones de euros)

	1996	1997	1998	1999	2000	2001	2002
Bayer.....	20.394,7	20.740,3	22.123,3	26.910,9	32.911,6	23.325,7	13.100,7
Volkswagen.....	7.805,3	13.809,5	17.704,0	14.715,1	14.391,1	13.635,1	9.450,1
Jazztel.....	—	—	—	—	810,5	346,5	275,8
EADs.....	—	—	—	—	18.805,6	10.883,4	7.949,7
Reno de Medici.....	—	—	458,0	314,5	245,2	163,6	95,6
Melía Inversiones Americanas	—	—	—	—	289,3	—	—
Commerzbank.....	6.276,4	11.779,2	—	—	—	—	—
Lafarge.....	4.190,3	5.614,7	6.806,5	—	—	—	—
Arcelor.....	—	—	—	—	—	—	6.119,5
TOTAL.....	38.666,7	51.943,7	47.091,7	41.940,4	67.453,4	48.354,4	36.991,5
%/capitalización total.....	19,8	19,0	13,2	9,0	11,6	8,3	7,7

**A.2.6. MERCADOS SECUNDARIOS. RENTA VARIABLE
CONCENTRACIÓN SECTORIAL DE LA CAPITALIZACIÓN
EN LAS BOLSAS ESPAÑOLAS. 2002**

Número de emisores necesarios para alcanzar un determinado porcentaje de la capitalización

Sector	Mercado continuo				Corros (4 bolsas)			
	25%	50%	75%	Total	25%	50%	75%	Total
0 PETRÓLEO	1	2	2	4	0	0	0	0
1 ENERGÍA Y AGUA	1	2	4	11	1	1	1	2
2 MINERÍA Y METÁLICAS BÁSICAS	1	2	3	13	1	2	2	5
3 CEMENTOS Y MAT. CONSTRUCCIÓN	1	1	3	4	1	1	2	5
4 QUÍMICAS	1	1	1	5	1	1	1	1
5 TEXTIL Y PAPELERAS	1	1	1	17	1	2	4	8
6 METAL-MECÁNICA	1	2	2	16	1	1	1	3
7 ALIMENTACIÓN	1	1	2	15	1	1	1	4
8 CONSTRUCCIÓN	2	3	4	6	1	1	1	2
9 INMOBILIARIAS	2	3	4	10	1	1	4	23
10 TRANSPORTES Y COMUNICACIONES	1	2	3	11	1	1	1	3
11 OTROS	2	4	9	20	1	1	2	8
TOTAL SECTOR NO FINANCIERO	3	9	19	132	2	4	9	64
12 BANCOS	1	2	4	23	1	1	1	1
13 SEGUROS	1	2	2	3	1	1	1	1
14 SOCIEDADES DE CARTERA	1	1	2	4	1	2	3	22
15 SIM	1	1	1	1	110	642	1.419	2.748
16 ENTIDADES DE FINANCIACIÓN	1	1	1	1	0	0	0	0
TOTAL SECTOR FINANCIERO	1	2	5	32	105	632	1.417	2.772
TOTAL 2002	3	10	23	164	85	575	1.397	2.836
TOTAL 2001	3	7	19	161	63	400	1.105	2.356
TOTAL 2000	3	6	14	155	50	266	744	1.714
Índice de Gini 2002		0,78				0,44		
Índice de Gini 2001		0,80				0,44		
Índice de Gini 2000		0,83				0,47		

Notas:

Las columnas de total indican el número de sociedades admitidas a cotización al final del ejercicio correspondiente.

En el caso de los emisores que cotizan en dos o más bolsas se ha considerado como capitalización la correspondiente a aquella en la que el valor tuviera mayor frecuencia de contratación.

**A.2.7. MERCADOS SECUNDARIOS. RENTA VARIABLE
DISTRIBUCIÓN SECTORIAL DE LA CAPITALIZACIÓN
EN LAS BOLSAS ESPAÑOLAS. 2002**

Porcentajes de la capitalización

Sector	Total		Mercado continuo (*)		Corros (4 bolsas)		Latibex	
	2001	2002	2001	2002	2001	2002	2001	2002
0 PETRÓLEO	4,0	7,4	5,2	5,9	0,0	0,0	0,0	23,7
1 ENERGÍA Y AGUA	11,5	9,7	11,7	11,7	0,1	0,2	21,8	9,9
2 MINERÍA Y METÁLICAS BÁSICAS	1,5	4,8	1,1	3,3	0,3	0,1	5,5	17,8
3 CEMENTOS Y MAT. CONSTRUCCIÓN	0,5	0,6	0,5	0,6	1,1	1,3	0,0	0,0
4 QUÍMICAS	4,5	3,1	5,8	4,4	0,1	0,1	0,0	0,0
5 TEXTIL Y PAPELERAS	2,8	3,5	3,3	4,5	0,2	0,2	2,3	2,2
6 METAL-MECÁNICA	4,9	4,4	6,3	6,2	0,3	0,0	0,0	0,0
7 ALIMENTACIÓN	1,9	2,3	2,3	3,0	0,9	1,1	0,0	0,0
8 CONSTRUCCIÓN	2,2	2,9	2,9	4,1	0,0	0,0	0,0	0,0
9 INMOBILIARIAS	1,1	1,6	1,1	1,8	2,3	2,1	0,0	0,0
10 TRANSPORTES Y COMUNICACIONES	24,8	20,4	25,3	22,5	1,3	0,7	45,3	31,5
11 OTROS	5,2	4,0	6,7	5,3	0,4	0,4	0,0	1,4
TOTAL SECTOR NO FINANCIERO	64,9	64,8	72,4	73,4	7,1	6,1	75,0	86,5
12 BANCOS	22,8	19,5	26,2	25,0	0,1	0,1	24,2	13,2
13 SEGUROS	0,6	0,7	0,6	0,9	0,8	0,6	0,0	0,0
14 SOCIEDADES DE CARTERA	0,6	0,6	0,7	0,7	0,6	0,5	0,0	0,0
15 SIM	10,9	14,3	0,0	0,0	91,5	92,7	0,0	0,0
16 ENTIDADES DE FINANCIACIÓN	0,1	0,0	0,0	0,0	0,0	0,0	0,8	0,3
TOTAL SECTOR FINANCIERO	35,1	35,2	27,6	26,6	92,9	93,9	25,0	13,5
TOTAL	100,0	100,0	100,0	100,0	100,0	100,0	100,0	100,0
TOTAL (millones de euros)	580.028,8	478.342,4	444.603,3	339.634,5	69.334,3	74.020,0	66.091,1	64.687,9

(*) Sin incluir Latibex

Notas:

Mercado continuo: Porcentaje de la capitalización sectorial para los valores negociados en el mercado continuo

En el caso de los emisores que cotizan en dos o más bolsas se ha considerado como capitalización la correspondiente a la bolsa en la que el valor tuviera mayor frecuencia de contratación.

A.2.8. MERCADOS SECUNDARIOS. RENTA VARIABLE. PROPIEDAD DE LAS ACCIONES DE LAS EMPRESAS ESPAÑOLAS COTIZADAS* (BOLSA DE MADRID)

	Bancos y Cajas	Cías de Seguros	Inversión Colectiva	Administración Públicas	Empresa no Financieras	Familias	Extranjeros	TOTAL
1992.....	15,6	3,4	1,7	16,6	7,7	24,4	30,6	100,0
1993.....	13,4	2,2	1,9	16,4	6,9	24,8	34,4	100,0
1994.....	15,1	2,7	3,0	13,8	6,8	22,8	35,9	100,0
1995.....	15,1	2,8	4,2	12,2	6,7	22,2	36,7	100,0
1996.....	14,1	2,2	5,0	10,9	6,9	23,6	37,4	100,0
1997.....	12,9	2,6	7,6	5,6	5,9	30,0	35,6	100,0
1998.....	11,7	2,8	7,4	0,6	5,5	35,1	36,9	100,0
1999.....	12,8	3,0	5,8	0,3	10,1	33,6	34,3	100,0
2000.....	7,3	2,3	4,8	0,2	20,3	30,5	34,7	100,0
2001.....	7,9	2,3	4,9	0,2	21,7	28,0	35,0	100,0

Sólo sociedades domésticas

Fuente: Bolsa de Madrid. Revista de Bolsa de Madrid agosto-septiembre 2002

A.2.9. MERCADOS SECUNDARIOS Y DE PRODUCTOS DERIVADOS. ACTIVIDAD

MERCADOS SECUNDARIOS	Contratación en millones de euros		
	2001	2002	Variación (%)
RENTA VARIABLE (a)	444.276,9	444.917,6	-27,8
SIB	440.604,8	439.950,4	-0,1
Corros (b)	3.672,1	4.967,3	35,3
RENTA FIJA			
Central de Anotaciones (c,d)	1.964.678,1	2.310.943,1	17,6
Bonos y obligaciones	1.899.590,3	2.270.847,2	19,5
Letras del Tesoro	65.087,9	40.095,9	-38,4
Bolsas (a)	57.463,1	71.140,2	23,8
Mercado electrónico	2.383,8	2.046,3	-14,2
Corros	55.079,3	69.093,9	25,4
AIAF (c)	143.732,8	272.469,9	89,6
Pagarés empresa	100.812,0	212.701,6	111,0
Bonos matador	2.000,7	3.458,0	72,8
Cédulas hipotecarias	2.100,1	4.164,0	98,3
Bonos y obligaciones	38.820,0	52.146,3	34,3
MERCADOS DE FUTUROS Y OPCIONES	Número de contratos negociados, salvo otra indicación		
	2001	2002	Variación (%)
MEFF RF	284.642	51.060	-82,1
Futuros s/deuda	284.642	51.060	-82,1
Opciones s/deuda	0	0	—
Futuros y opc. s/mibor	0	0	—
Futuros s/euribor	0	0	—
MEFF RV	30.652.401	27.866.867	-9,1
Futuros s/lbex-35+	4.206.094	3.515.016	-16,4
Opciones s/lbex-35+	537.127	441.745	-17,8
Futuros s/acciones	7.389.886	9.630.899	30,3
Opciones s/acciones	18.505.350	14.278.332	-22,8
Contratos S&P	13.943	875	-93,7
TOTAL MEFF	30.937.043	27.917.927	-9,8
TOTAL EUROMEFF	3.238.900	4.198.261	29,6
Futuros s/deuda europea	2.618.855	2.583.383	-1,4
Contratos s/indices europeos	617.278	1.604.330	159,9
Otros	2.767	10.548	281,2
Bolsa de Madrid Warrants (e)	1.636,0	1.232,4	-24,7
FC&M Futuro	0	0	—

(a) Importe efectivo.

(b) Incluye segundo escalón.

(c) Importe nominal.

(d) Sólo incluye compraventas simples al contado.

(e) Primas negociadas, en millones de euros.

Fuentes: Banco de España y elaboración propia.

**A.2.10. MERCADOS SECUNDARIOS. RENTA VARIABLE.
CONTRATACIÓN EFECTIVA DE RENTA VARIABLE EN LAS BOLSAS
ESPAÑOLAS. 2002**

Importes en millones de euros

Mes	Total	Mercado Continuo	Corros	Corros				Segundo Mercado
				Madrid	Barcelona	Bilbao	Valencia	
1998	261.092,6	257.921,1	3.158,2	2.291,0	475,9	176,3	215,0	12,7
1999	289.353,9	286.020,4	3.302,4	2.003,1	885,1	170,2	244,0	31,1
2000	492.301,7	488.888,5	3.382,2	2.062,4	695,1	259,9	364,7	18,3
2001	444.301,8	440.604,8	3.672,1	2.469,6	660,2	296,7	245,6	24,9
2002	444.935,5	439.950,4	4.967,3	3.235,3	948,6	297,8	485,5	17,9
Enero.....	43.754,3	43.396,5	356,9	246,1	58,7	32,4	19,7	0,8
Febrero.....	36.771,4	36.459,7	308,4	143,5	141,5	13,3	10,1	3,3
Marzo	38.041,7	37.689,3	349,2	272,8	39,9	13,0	23,5	3,2
Abril.....	41.870,8	41.571,0	299,4	222,6	25,0	21,2	30,5	0,4
Mayo.....	40.404,6	40.070,6	333,1	196,4	64,9	12,7	59,1	0,9
Junio	39.699,9	39.389,2	308,1	183,9	61,0	48,0	15,1	2,6
Julio	47.416,6	46.839,5	575,3	442,5	72,9	35,7	24,1	1,9
Agosto.....	25.217,4	25.012,3	204,7	107,6	60,2	18,8	18,2	0,4
Septiembre...	30.108,0	29.721,0	386,6	297,2	43,9	32,6	12,8	0,4
Octubre.....	38.247,9	37.781,4	465,6	340,4	73,4	28,4	23,4	0,8
Noviembre...	32.394,6	31.984,7	408,5	254,6	77,4	14,9	61,6	1,4
Diciembre....	31.008,4	30.035,1	971,5	527,7	229,8	26,8	187,2	1,8
Pro Memoria:								
Variación 02-01 (%)	0,1	-0,1	35,3	31,0	43,7	0,4	97,7	-28,0
Cuota 2002 (%)	100,0	98,9	1,1	65,1	19,1	6,0	9,8	0,0

Cuota: Proporción de la contratación en el mercado continuo, corros y segundo mercado sobre el total y proporción de la contratación en corros de cada bolsa sobre el total contratado en corros.

**A.2.11. MERCADOS SECUNDARIOS. RENTA VARIABLE. DISTRIBUCIÓN DE LA CONTRATACIÓN
EFECTIVA DE RENTA VARIABLE SEGÚN MODALIDADES. 2002**

Importes en millones de euros

	Total (*)		Mercado continuo		Corros											
	Importe	Cuota (%)	Importe	Cuota (%)	Total		Madrid		Barcelona		Bilbao		Valencia			
					Importe	Cuota (%)	Importe	Cuota (%)	Importe	Cuota (%)	Importe	Cuota (%)	Importe	Cuota (%)		
Contratación total	444.917,6	100,0	439.950,4	100,0	4.967,3	100,0	3.235,3	100,0	948,6	100,0	297,8	100,0	485,5	100,0		
En sesión	410.777,4	92,3	406.291,7	92,3	4.485,6	90,3	3.058,6	94,5	688,2	72,6	288,5	96,9	450,4	92,8		
- Órdenes	263.656,0	59,3	259.170,3	58,9	4.485,6	90,3	3.058,6	94,5	688,2	72,6	288,5	96,9	450,4	92,8		
- Aplicaciones	76.129,9	17,1	76.129,9	17,3	0,0	0,0	0,0	0,0	0,0	0,0	0,0	0,0	0,0	0,0		
- Bloques.....	70.991,5	16,0	70.991,5	16,1	0,0	0,0	0,0	0,0	0,0	0,0	0,0	0,0	0,0	0,0		
Fuera de hora.....	18.884,8	4,2	18.685,0	4,2	199,8	4,0	57,9	1,8	139,3	14,7	2,5	0,9	0,0	0,0		
Autorizadas	4.883,2	1,1	4.822,4	1,1	60,8	1,2	18,7	0,6	0,1	0,0	6,8	2,3	35,2	7,2		
Operaciones LMV art. 36.1	2.116,1	0,5	2.116,1	0,5	0,0	0,0	0,0	0,0	0,0	0,0	0,0	0,0	0,0	0,0		
OPA	1.586,8	0,4	1.571,2	0,4	15,6	0,3	8,1	0,2	7,5	0,8	0,0	0,0	0,0	0,0		
OPV	1.800,5	0,4	1.800,5	0,4	0,0	0,0	0,0	0,0	0,0	0,0	0,0	0,0	0,0	0,0		
Tomas de razón	772,0	0,2	566,5	0,1	205,5	4,1	92,0	2,8	113,4	12,0	0,0	0,0	0,0	0,0		
Ejercicio de opciones	4.096,9	0,9	4.096,9	0,9	0,0	0,0	0,0	0,0	0,0	0,0	0,0	0,0	0,0	0,0		

(*) No incluye Segundo mercado

A.2.12. MERCADOS SECUNDARIOS. RENTA VARIABLE. DISTRIBUCIÓN DE LA CONTRATACIÓN EFECTIVA EN EL MERCADO CONTINUO SEGÚN MODALIDADES. 2002

Importes en millones de euros

	Total general	En sesión				Fuera de hora	Especiales autorizadas	Operaciones LMV art. 36.1	OPA	OPV	Tomas de razón	Ejercicio de opciones
		Total	Órdenes	Aplicaciones	Bloques							
1999.....	285.940,4	246.395,0	181.245,4	53.665,3	11.484,3	9.948,3	14.465,7	2.158,4	11.339,6	187,9	1.210,7	
2000.....	488.888,5	445.731,2	307.696,2	98.243,8	39.791,2	9.141,6	807,2	11.002,9	14.423,2	2.909,7	3.605,0	
2001.....	440.604,8	420.905,3	281.051,9	90.531,9	49.321,5	3.738,7	856,8	382,0	3.264,4	1.290,5	4.805,2	
2002.....	439.950,4	406.291,7	259.170,3	76.129,9	70.991,5	18.685,0	4.822,4	2.116,1	1.800,5	566,5	4.096,9	
Enero.....	43.396,5	41.034,5	25.492,6	7.633,1	7.908,8	1.770,4	128,0	0,0	0,0	191,1	3,4	
Febrero.....	36.459,7	32.737,8	20.180,0	8.564,7	3.993,2	1.152,8	362,1	2.116,1	0,0	10,6	80,2	
Marzo.....	37.689,3	35.712,6	21.562,6	7.676,9	6.473,1	926,8	42,9	0,0	0,0	46,0	961,0	
Abril.....	41.571,0	40.170,7	23.921,8	7.001,4	9.247,5	326,9	1.073,3	0,0	0,0	0,0	0,1	
Mayo.....	40.070,6	37.720,1	24.087,9	6.239,0	7.393,3	1.618,0	239,6	0,0	0,7	318,2	13,0	
Junio.....	39.389,2	35.433,2	22.422,8	6.718,7	6.291,8	1.390,1	798,2	0,0	1.008,7	0,0	675,8	
Julio.....	46.839,5	41.104,3	27.316,3	7.549,3	6.238,7	4.004,2	853,6	0,0	0,0	0,0	1,1	
Agosto.....	25.012,3	24.244,9	16.786,3	5.231,0	2.227,6	616,7	103,6	0,0	7,8	0,0	39,3	
Septiembre.....	29.721,0	27.146,2	18.842,9	4.464,6	3.838,8	1.220,4	112,3	0,0	0,0	0,0	1.242,1	
Octubre.....	37.781,4	34.067,1	22.380,2	5.977,1	5.709,8	3.278,4	392,1	0,0	0,0	0,2	41,6	
Noviembre.....	31.984,7	29.015,0	19.859,9	4.624,3	4.530,7	1.440,6	494,4	0,0	783,4	0,2	71,8	
Diciembre.....	30.035,1	27.905,2	16.317,1	4.449,8	7.138,3	939,9	222,4	0,0	0,0	0,2	967,4	
Variación (%).....	-0,1	-3,5	-7,8	-15,9	43,9	399,8	462,9	453,9	-44,8	-56,1	-14,7	
2001-2002.....												

A.2.13. MERCADOS SECUNDARIOS. RENTA VARIABLE. CONTRATACIÓN DE RENTA VARIABLE ESPAÑOLA POR NO RESIDENTES

Años	Miles de euros			% de variación anual			Peso en la contratación total (*)		
	Compras (1)	Ventas (2)	Inv. neta	Compras	Ventas	Total (1+2)	Compras	Ventas	Total (1+2)
1994	20.306.240	19.920.156	386.084				37,2	36,5	36,8
1995	20.766.934	18.037.822	2.729.112	2,3	-9,4	-3,5	43,7	37,9	40,8
1996	30.740.351	31.026.414	-286.064	48,0	72,0	59,2	39,9	40,3	40,1
1997	61.571.629	62.027.406	-455.778	100,3	99,9	100,1	37,8	38,1	37,9
1998	115.765.750	110.594.756	5.170.994	88,0	78,3	83,1	44,3	42,4	43,4
1999	134.567.556	130.123.354	4.444.202	16,2	17,7	16,9	46,5	45,0	45,7
2000	258.422.404	272.416.125	-13.993.721	92,0	109,4	100,6	52,5	55,3	53,9
2001	228.288.291	251.951.605	-23.663.314	-11,7	-7,5	-9,5	51,6	56,9	54,3
2002	218.737.982	239.732.773	-20.994.791	-4,2	-4,8	-4,5	49,2	53,9	51,5
Enero	22.108.394	25.231.931	-3.123.537	-9,2	-1,4	-5,2	50,8	58,0	54,4
Febrero	17.435.404	18.754.116	-1.318.712	-2,8	-10,5	-6,9	47,4	51,0	49,2
Marzo	18.920.514	20.061.692	-1.141.178	-7,3	-4,4	-5,8	49,7	52,7	51,2
Abril.....	23.411.963	24.677.882	-1.265.919	21,3	15,7	18,4	55,9	58,9	57,4
Mayo	21.706.866	23.220.893	-1.514.027	15,4	20,6	18,0	53,7	57,5	55,6
Junio	17.409.690	22.426.682	-5.016.992	-3,2	2,5	-0,1	43,9	56,5	50,2
Julio	24.434.998	25.353.172	-918.174	15,1	10,5	12,7	51,5	53,5	52,5
Agosto.....	16.811.023	17.157.650	-346.627	-1,7	-5,0	-3,4	66,7	68,0	67,4
Septiembre.....	13.130.843	15.306.642	-2.175.799	-17,2	-18,4	-17,8	43,6	50,8	47,2
Octubre	11.155.036	13.292.184	-2.137.148	-40,3	-34,9	-37,5	29,2	34,8	32,0
Noviembre.....	17.254.695	16.933.783	320.912	2,9	-15,6	-7,2	53,3	52,3	52,8
Diciembre.....	14.958.556	17.316.146	-2.357.590	-24,6	-20,4	-22,4	48,2	55,8	52,0

(*) En el total se toma la semisuma de compras y ventas:

A.2.14. MERCADOS SECUNDARIOS. RENTA VARIABLE. TIPOLOGÍA DE LAS ÓRDENES EN EL MERCADO CONTINUO. 1999-2002

	Sentido de las operaciones							
	Número (1)				Porcentaje sobre total			
	1999	2000	2001	2002	1999	2000	2001	2002
Total órdenes introducidas	70.842	105.846	93.711	110.267	100,0	100,0	100,0	100,0
De compra.....	31.677	50.944	45.228	55.103	44,7	48,1	48,3	50,0
De venta	39.165	54.903	48.483	55.164	55,3	51,9	51,7	50,0
Operaciones (2)	44.007	66.878	57.846	62.794	62,1	63,2	61,7	56,9
	Vigencia							
Por un día.....	53.649	79.451	76.399	93.846	75,1	74,6	81,0	83,6
Validez hasta una fecha (3).....	17.193	26.395	17.312	16.421	24,1	24,8	18,4	14,6
Ejecutar o anular.....	588	716	612	1.934	0,8	0,7	0,6	1,7

(1) Media diaria

(2) Transacciones cruzadas efectivamente

(3) En los años 1997 - 1999 esta rúbrica agrega los conceptos que hasta 1999 se presentaban separados de "hasta una fecha" y "hasta cancelar"

Fuente: Sociedad de Bolsas

A.2.15. MERCADOS SECUNDARIOS. RENTA VARIABLE. CONCENTRACIÓN SECTORIAL DE LA CONTRATACIÓN EN LAS BOLSAS ESPAÑOLAS. 2002

Número de emisores necesarios para alcanzar un determinado nivel sobre la contratación

Sector	Mercado Continuo				Corros (4 bolsas)			
	25%	50%	75%	Total	25%	50%	75%	Total
0 PETRÓLEO.....	1	1	1	4	0	0	0	0
1 ENERGÍA Y AGUA.....	1	2	3	11	1	1	1	2
2 MINERÍA Y METÁLICAS BÁSICAS.....	1	2	2	13	1	1	1	5
3 CEMENTOS Y MAT. CONSTRUCCIÓN.....	1	1	2	4	1	1	2	5
4 QUÍMICAS.....	1	1	1	5	1	1	1	1
5 TEXTIL Y PAPELERAS.....	1	1	1	17	1	2	3	8
6 METAL-MECÁNICA.....	2	3	5	16	1	1	1	3
7 ALIMENTACIÓN.....	1	1	1	15	1	1	1	4
8 CONSTRUCCIÓN.....	1	2	4	6	1	1	1	2
9 INMOBILIARIAS.....	1	2	2	10	1	1	2	23
10 TRANSPORTES Y COMUNICACIONES.....	1	1	1	11	1	1	1	3
11 OTROS.....	2	3	7	20	1	1	2	8
TOTAL SECTOR NO FINANCIERO.....	1	3	8	132	1	1	3	64
12 BANCOS.....	1	2	2	23	1	1	1	1
13 SEGUROS.....	1	1	1	3	1	1	1	1
14 SOCIEDADES DE CARTERA.....	1	1	2	4	1	1	3	22
15 SIM.....	1	1	1	1	11	55	197	2.748
16 ENTIDADES DE FINANCIACIÓN.....	1	1	1	1	0	0	0	0
TOTAL SECTOR FINANCIERO.....	1	2	2	32	11	56	200	2.772
TOTAL 2002.....	2	3	7	164	8	50	192	2.836
TOTAL 2001.....	2	3	6	162	3	13	54	2.436
Índice de Gini 2002.....		0,92				0,89		
Índice de Gini 2001.....		0,92				0,94		

Notas:

Las columnas de total indican el número de sociedades que han estado admitidas durante el ejercicio.

En el caso de emisores que cotizan en dos o más bolsas se ha tomado como contratación en cada valor la suma de lo contratado en cada bolsa.

Se ha asignado como contratación en el mercado continuo la contratación durante 2000 de los valores incluidos en ese sistema de negociación a 31/12/00, independientemente de su fecha de incorporación.

A.2.16. MERCADOS SECUNDARIOS. RENTA VARIABLE. FRECUENCIA DE CONTRATACIÓN EN LAS BOLSAS ESPAÑOLAS. 2002

Número de emisores en cada grupo de frecuencia

Sector	Mercado Continuo				Mercados de Corros			
	0-50%	50-85%	85-100%	Total	0-50%	50-85%	85-100%	Total
TOTAL 1999	2	3	143	148	1.157	43	19	1.219
TOTAL 2000	2	9	152	163	1.686	29	26	1.741
TOTAL 2001	4	12	149	165	2.316	25	30	2.371
TOTAL 2002	9	15	148	172	2.799	31	20	2.850
0 PETRÓLEO	1	0	3	4	0	0	0	0
1 ENERGÍA Y AGUA.....	0	0	12	12	2	0	0	2
2 MINERÍA Y METÁLICAS BÁSICAS.....	1	1	11	13	4	1	0	5
3 CEMENTOS Y MATERIAL DE CONSTRUCCIÓN	0	1	4	5	5	0	0	5
4 QUÍMICAS	0	0	6	6	2	0	0	2
5 TEXTIL Y PAPELERAS	2	2	13	17	9	0	0	9
6 METAL-MECÁNICA	0	4	12	16	3	0	0	3
7 ALIMENTACIÓN.....	0	2	14	16	4	1	0	5
8 CONSTRUCCIÓN	0	0	6	6	2	0	0	2
9 INMOBILIARIAS	1	1	8	10	23	2	0	25
10 TRANSPORTES Y COMUNICACIONES	1	0	11	12	4	0	0	4
11 OTROS	0	1	22	23	6	2	0	8
TOTAL SECTOR NO FINANCIERO.....	6	12	122	140	64	6	0	70
12 BANCOS	3	1	19	23	0	1	0	1
13 SEGUROS.....	0	1	2	3	2	0	0	2
14 SOCIEDADES DE CARTERA	0	1	3	4	20	1	0	21
15 SIM.....	0	0	1	1	2.713	23	20	2.756
16 ENTIDADES DE FINANCIACIÓN	0	0	1	1	0	0	0	0
TOTAL SECTOR FINANCIERO.....	3	3	26	32	2.735	25	20	2.780

Notas:

Frecuencia: Porcentaje de sesiones en las que se ha registrado negociación.

Las columnas de total indican el número de sociedades admitidas a cotización a 31/12/00.

La frecuencia de un emisor que cotiza en dos o más bolsas se ha calculado considerando que el valor ha estado activo los días en los que ha sido contratado al menos en una de ellas.

**A.2.17. MERCADOS SECUNDARIOS. RENTA VARIABLE.
DISTRIBUCIÓN SECTORIAL DE LA CONTRATACIÓN
EN LAS BOLSAS ESPAÑOLAS. 2002**

Porcentajes de la contratación

Sector	Mercado continuo		Latibex		Corros (4 bolsas)	
	2001	2002	2001	2002	2001	2002
0 PETRÓLEO	7,8	6,8	0,0	7,7	0,0	0,0
1 ENERGÍA Y AGUA.....	13,1	14,2	9,9	27,2	0,0	0,7
2 MINERÍA Y METÁLICAS BÁSICAS.....	1,5	1,7	13,9	14,6	0,4	0,1
3 CEMENTOS Y MAT. CONSTRUCCIÓN	0,2	0,2	0,0	0,0	0,2	0,3
4 QUÍMICAS	0,8	0,4	0,0	0,0	0,0	0,0
5 TEXTIL Y PAPELERAS	2,4	1,8	4,0	4,9	0,2	0,2
6 METAL-MECÁNICA.....	0,5	0,3	0,0	0,0	0,4	0,0
7 ALIMENTACIÓN	2,1	3,1	0,0	0,0	0,4	5,1
8 CONSTRUCCIÓN	2,1	3,5	0,0	0,0	0,0	0,1
9 INMOBILIARIAS	0,5	1,2	0,0	0,0	1,0	3,4
10 TRANSPORTES Y COMUNICACIONES	32,8	25,3	27,1	19,6	0,2	0,3
11 OTROS	7,3	4,5	0,0	0,0	0,2	0,2
TOTAL SECTOR NO FINANCIERO	71,0	63,1	54,9	74,1	3,1	10,4
12 BANCOS	27,8	36,0	38,9	19,4	0,1	0,1
13 SEGUROS	0,3	0,3	0,0	0,0	1,7	0,0
14 SOCIEDADES DE CARTERA	0,8	0,6	0,0	0,0	0,6	0,6
15 SIM	0,0	0,0	0,0	0,0	94,4	89,0
16 ENTIDADES DE FINANCIACIÓN	0,0	0,0	6,2	6,5	0,0	0,0
TOTAL SECTOR FINANCIERO	29,0	36,9	45,1	25,9	96,9	89,6
TOTAL	100,0	100,0	100,0	100,0	100,0	100,0
TOTAL (millones de euros).....	440.539,3	439.720,8	65,6	229,5	3.672,1	4.967,3

Notas:

Mercado continuo: Porcentaje de la contratación sectorial para los valores negociados en el mercado continuo.

En el caso de emisores que cotizan en dos o más bolsas se ha tomado como contratación en cada valor la suma de lo contratado en cada bolsa.

Independientemente de su fecha de incorporación en 2002, la contratación anual de los valores incluidos en el mercado continuo a 31/12/02 ha sido asignada íntegramente a ese sistema de negociación.

A.2.18. MERCADOS SECUNDARIOS. RENTA VARIABLE. MERCADO CONTINUO. SOCIEDADES ADMITIDAS. 2002

Importes en miles de euros

Sociedades	Capitalización (a 31/dic.)		Contratación anual		Observaciones
	2001	2002	2001	2002	
VALORES NACIONALES					
<i>PETRÓLEO</i>					
COMPAÑÍA ESPAÑOLA DE PETRÓLEOS - CEPSA -	3.342.011	4.653.128	497.023	883.730	
REPSOL YPF	19.997.744	15.382.880	34.014.224	29.155.211	
<i>ENERGÍA Y AGUA</i>					
ENAGAS	0	1.384.659	0	1.903.493	Alta el 26/06/02
ENDESA	18.602.275	11.805.086	27.458.158	27.310.665	
GAS NATURAL SDG	8.373.412	8.091.313	3.461.824	9.148.038	
HIDROELÉCTRICA DEL CANTÁBRICO	2.999.714	0	3.522.525	94.571	Excluida el 26/06/02
IBERDROLA	13.180.649	12.035.682	14.967.208	16.872.470	
RED ELÉCTRICA DE ESPAÑA	1.413.572	1.304.003	747.617	662.570	
SOCIEDAD GENERAL DE AGUAS DE BARCELONA	2.002.064	1.386.509	603.392	582.271	
UNIÓN ELÉCTRICA FENOSA	5.539.070	3.823.726	6.923.789	5.842.464	
<i>MINERÍA Y METÁLICAS BÁSICAS</i>					
ACERALIA CORPORACIÓN SIDERURGICA	2.207.500	1.912.500	3.032.180	793.184	
ACERÍAS Y FORJAS DE AZCOITIA - AFORASA -	69.654	140.220	2.956	8.708	
ACERINOX	2.253.000	2.302.342	2.538.354	3.154.676	
BEFESA MEDIO AMBIENTE	376.064	393.145	15.399	43.183	
ESPAÑOLA DEL ZINC	23.634	22.230	36.654	5.131	
GRUPO DURO FELGUERA	101.166		83.314	47.901	16.752
NUEVA MONTAÑA QUIJANO	11.257	13.268	5.623	8.925	
TUBOS FORJADOS	0	139.466	0	3.939	Alta el 19/11/02
<i>CEMENTOS Y MAT. CONSTRUCCIÓN</i>					
CEMENTOS PORTLAND	804.513	999.378	61.700	101.438	
PORTLAND VALDERRIVAS	497.891	0	132.147	241.319	Excluida el 30/09/02
UNILAND CEMENTERA	241.488	402.840	5.808	12.293	
URALITA	367.811	366.563	160.020	334.903	
VIDRALA	150.865	175.560	20.263	60.150	
QUÍMICAS					
ENERGÍA E INDUSTRIAS ARAGONESAS EIA	183.750	194.250	69.144	12.406	
ERCROS	93.562	79.528	49.172	50.065	
FAES FARMA	449.846	420.706	129.533	83.871	
ZELTIA	1.745.499	1.087.938	3.063.896	1.517.746	
<i>TEXTIL Y PAPELERAS</i>					
ADOLFO DOMÍNGUEZ	70.561	69.690	29.330	21.663	
DOGÍ	48.510	31.230	31.007	21.238	
EPPIC (EN LIQUIDACIÓN)	4.712	0	560	0	Suspendida a 06/08/01
GRUPO EMPRESARIAL ENCE	362.438	354.288	483.545	174.308	
BERPAPEL GESTIÓN	134.105	165.300	10.778	16.801	
INDO INTERNACIONAL	32.166	33.390	1.354	1.922	
INDUSTRIA DE DISEÑO TEXTIL (INDITEX)	13.345.504	14.031.167	9.886.032	7.417.817	
LA SEDA DE BARCELONA	57.939	57.902	29.171	28.576	
MIQUEL Y COSTAS	127.253	147.542	34.638	38.645	
PAPELES Y CARTONES DE EUROPA - EUROPA & C -	76.240	91.422	18.268	40.952	
SNIACE	30.271	20.988	45.140	14.342	
TABLEROS DE FIBRAS - TAFISA -	193.255	111.315	32.325	9.876	
TAVEX ALGODONERA	82.908	87.041	34.110	52.404	

(Continuación)

**A.2.18. MERCADOS SECUNDARIOS. RENTA VARIABLE.
MERCADO CONTINUO. SOCIEDADES ADMITIDAS. 2002**

Importes en miles de euros

Sociedades	Capitalización (a 31/dic.)		Contratación anual		Observaciones
	2001	2002	2001	2002	
UNIPAPEL.....	77.269	109.605	14.315	38.900	
METAL MECÁNICA					
ABENGOA.....	625.145	506.630	213.466	224.084	
AMPER.....	116.939	50.236	113.083	50.454	
AVANZIT.....	282.396	34.708	164.318	172.900	
AZKOYEN.....	199.719	84.710	138.742	124.600	
CONSTRUCCIONES Y AUXILIAR DE FERROCARRILES.....	102.842	127.696	45.554	23.931	
ELECENOR.....	0	198.450	0	10.832	Alta el 6/10/02
GLOBAL STEEL WIRE.....	71.111	48.423	19.200	11.729	
LINGOTES ESPECIALES.....	33.888	34.944	1.466	2.995	
MECALUX.....	100.879	56.217	39.950	51.113	
NICOLÁS CORREA.....	24.300	19.890	9.896	2.717	
SOCIEDAD ESPAÑOLA DEL ACUMULADOR TUDOR.....	97.849	102.810	1.069	709	
TECNOCOM, TELECOMUNICACIONES Y ENERGÍA.....	102.123	52.046	91.575	26.976	
TUBACEX.....	164.894	166.223	77.981	96.630	
ZARDOYA OTIS.....	1.703.620	2.245.244	1.211.065	231.538	
ALIMENTACIÓN					
ALTADIS.....	5.834.504	6.640.949	6.722.714	12.124.153	
BARÓN DE LEY.....	201.367	211.802	76.507	111.829	
BODEGAS RIOJANAS.....	47.872	36.611	17.093	2.004	
BODEGAS Y BEBIDAS.....	251.267	0	292.181	3.465	Excluida el 12/03/02
CAMPOFRÍO ALIMENTACIÓN.....	454.052	431.679	37.949	62.682	
COMPAÑÍA VINÍCOLA DEL NORTE DE ESPAÑA -CVNE-.....	187.958	179.550	41.526	13.081	
EBRO-PULEVA.....	1.341.706	1.193.995	489.889	450.955	
FEDERICO PATERNINA.....	36.857	28.564	2.134	1.953	
HEINEKEN ESPAÑA.....	409.414	0	108.013	2.881	Excluida el 15/05/02
KOIKE.....	391.387	387.628	361.572	3.851	
NATRA.....	15.336	46.580	10.632	72.763	
NATRACEUTICAL.....	0	92.220	0	25.734	Alta el 29/11/02
OMSA ALIMENTACIÓN.....	88.539	0	2.383	10.915	Excluida el 18/07/02
PESCANOVA.....	132.000	128.050	127.676	77.944	
PULEVA BIOTECH.....	152.840	174.253	33.671	171.932	
SOS CUÉTARA.....	165.984	255.830	47.055	88.195	
TELE PIZZA.....	389.059	167.698	871.938	228.257	
VISCOFAN.....	238.314	315.962	120.788	243.216	
CONSTRUCCIÓN					
ACCIONA.....	2.605.550	2.494.338	1.313.548	1.868.683	
ACS, ACTIVIDADES DE CONSTRUCCIÓN Y SERVICIOS.....	1.755.294	1.963.495	1.688.692	2.256.845	
FOMENTO DE CONSTRUCCIONES Y CONTRATAS.....	2.792.371	2.794.144	1.281.113	2.066.966	
GRUPO DRAGADOS.....	2.590.441	2.792.092	3.201.435	6.386.660	
GRUPO FERROVIAL.....	2.761.813	3.387.394	1.588.447	2.539.490	
OBRASCON HUARTE LAIN.....	490.701	360.862	182.913	165.152	
INMOBILIARIAS					
BAMI.....	257.413	307.293	258.988	179.058	
FILO.....	258.460	0	67.362	270.246	Excluida el 27/05/02
GRUPO INMOCARAL.....	0	86.665	0	3.744	Antes Grupo Fosforera

(Continuación)

**A.2.18. MERCADOS SECUNDARIOS. RENTA VARIABLE.
MERCADO CONTINUO. SOCIEDADES ADMITIDAS. 2002**

Importes en miles de euros

Sociedades	Capitalización (a 31/dic.)		Contratación anual		Observaciones
	2001	2002	2001	2002	
INBESOS.....	14.005	12.599	1.017	500	
INMOBILIARIA COLONIAL - ICSA -	655.378	827.345	236.028	530.961	
INMOBILIARIA URBIS	592.004	727.247	112.181	264.897	
METROVACESA.....	967.700	1.324.189	384.952	1.759.178	
TESTA INMUEBLES EN RENTA.....	939.973	1.163.996	373.303	5.304	
SOTOGRADE.....	97.720	232.172	1.915	5.082	
URBANIZACIONES Y TRANSPORTES - URBAS -	8.808	5.229	10.112	4.375	
VALLEHERMOSO	1.261.451	1.532.164	763.387	2.469.590	
ÁUREA CONCESIONES DE INFRAESTRUCTURAS C.E.	1.637.435	1.700.330	939.067	836.920	
AUTOPISTAS CONCESIONARIA ESPAÑOLA - ACESA -	3.268.990	3.555.051	1.690.954	2.437.878	
EUROPISTAS CONCESIONARIA ESPAÑOLA	564.115	558.227	123.401	60.427	
IBERIA, LÍNEAS AÉREAS DE ESPAÑA.....	1.004.258	1.278.147	1.214.015	1.586.174	
IBÉRICA DE AUTOPISTAS - IBERPISTAS -	704.109	949.139	79.818	1.018.836	
TELFÓNICA	70.218.896	41.461.441	136.460.683	103.281.737	
TELFÓNICA MÓVILES	34.999.810	26.849.416	3.750.567	2.131.940	
TRANSPORTES AZKAR.....	264.384	218.700	96.446	60.379	
OTROS					
ALDEASA.....	359.520	294.630	251.602	264.489	
AMADEUS GLOBAL TRAVEL DISTRIBUTION.....	3.823.200	2.318.700	3.930.743	3.650.346	
CENTROS COMERCIALES CARREFOUR	4.262.124	3.773.892	1.742.255	1.883.742	
COMPAÑÍA DE DISTRIBUCIÓN INTEGRAL LOGISTA.....	703.690	965.552	249.846	393.368	
CORTEFIEL.....	500.070	340.214	424.164	346.683	
ENACO.....	90.389	157.564	13.614	198.675	
FUNESPAÑA.....	57.120	45.150	26.895	11.363	
GAMESA.....	1.248.940	1.265.971	1.541.415	1.261.248	Antes Grupo Auxiliar Metalúrgico
SERVICE POINT SOLUTIONS	185.544	76.400	371.636	147.039	Antes Grupo Picking Pack
INDRA SISTEMAS	1.442.597	981.936	1.565.220	1.587.854	
PARQUES REUNIDOS	100.988	65.378	35.655	41.638	
PROMOTORA DE INFORMACIONES (PRISA).....	2.297.531	1.358.826	1.302.792	948.366	
PROSEGUR COMPAÑÍA DE SEGURIDAD	908.400	598.611	331.540	327.022	
RECOLETOS COMPAÑÍA EDITORIAL	639.190	535.926	207.919	83.106	
SOGECABLE	2.522.618	829.553	2.260.726	2.627.144	
SOL MELIÁ	1.577.994	696.608	1.256.937	633.073	
SUPERDIPLO	1.313.250	0	1.224.550	6.443	Excluida el 30/01/02
TELFÓNICA PUBLICIDAD E INFORMACIÓN	1.638.643	1.115.750	1.848.706	1.068.983	
TERRA NETWORKS	5.715.646	2.438.723	11.757.277	3.840.026	
BANCOS					
BANCO ATLÁNTICO.....	760.511	606.737	1.916	1.292	
BANCO BILBAO VIZCAYA ARGENTARIA	44.422.343	29.146.171	57.838.532	68.203.669	
BANCO DE ANDALUCÍA.....	814.847	1.145.131	26.608	23.340	
BANCO DE CASTILLA	482.529	512.470	4.004	2.758	
BANCO DE CRÉDITO BALEAR.....	176.206	197.491	3.081	10.447	
BANCO DE GALICIA.....	426.006	468.607	2.635	3.891	
BANCO DE SABADELL.....	3.039.641	2.815.238	694.870	220.159	
BANCO DE VALENCIA.....	874.155	1.065.508	65.176	111.108	
BANCO DE VASCONIA.....	287.680	272.000	1.489	1.688	

(Continuación)

**A.2.18. MERCADOS SECUNDARIOS. RENTA VARIABLE.
MERCADO CONTINUO. SOCIEDADES ADMITIDAS. 2002**

Importes en miles de euros

Sociedades	Capitalización (a 31/dic.)		Contratación anual		Observaciones
	2001	2002	2001	2002	
BANCO ESFINGE	25.793	25.793	26.841	305	
BANCO ESPAÑOL DE CRÉDITO - BANESTO -	8.485.333	4.908.914	32.680	1.399.147	
BANCO GUIPUZCOANO	599.040	514.488	62.768	26.234	
BANCO PASTOR	823.219	968.236	88.528	72.549	
BANCO POPULAR ESPAÑOL	8.008.644	8.462.496	7.930.423	13.044.180	
BANCO SANTANDER CENTRAL HISPANO	43.844.601	31.185.355	53.448.139	73.306.428	
BANCO ZARAGOZANO	823.500	744.300	92.381	118.998	
BANKINTER	2.472.447	1.788.940	2.316.653	1.910.873	
SEGUROS					
CATALANA DE OCCIDENTE	516.000	478.800	45.511	40.333	
CORPORACIÓN MAPFRE	1.181.985	1.403.494	1.119.281	1.149.171	
MAPFRE VIDA	1.165.902	1.153.027	4.940	2.979	
SOCIEDADES DE CARTERA					
CORPORACIÓN FINANCIERA ALBA	1.833.370	1.314.720	1.123.719	746.873	
NH HOTELES	1.335.182	978.974	2.551.422	1.941.706	
DINAMIA CAPITAL PRIVADO	95.675	97.898	48.912	36.348	
FASTIBEX	8.118	5.993	2.383	3.291	
SIM /SIMCAV					
COMPAÑÍA GENERAL DE INVERSIONES	12.393	10.410	5.207	3.732	
VALORES EXTRANJEROS					
MINERÍA Y METÁLICAS BÁSICAS					
ARCELOR	0	6.119.463	0	3.550.618	Alta el 18/02/02
QUÍMICAS					
BAYER AKTIENGESELLSCHAFT	23.325.719	13.100.746	9.510	5.874	
TEXTIL Y PAPELERAS					
RENO DE MEDICI	163.564	95.644	5.397	2.624	
METAL MECÁNICA					
EUROPEAN AERONAUTIC DEFENCE	10.883.411	7.949.745	85.706	75.190	
VOLKSWAGEN AKTIENGESELLSCHAFT	13.635.128	9.450.089	7.988	3.011	
OTROS					
JAZZTEL	346.541	275.839	1.802.403	681.766	
VALORES LATIBEX					
PETRÓLEO					
PETROLEO BRASILEIRO	0	15.324.929	0	17.760	Alta el 7/09/02
SUZANO PETRO QUIMICA	0	0	0	0	Alta el 8/06/02

(Continuación)

**A.2.18. MERCADOS SECUNDARIOS. RENTA VARIABLE.
MERCADO CONTINUO. SOCIEDADES ADMITIDAS. 2002**

Importes en miles de euros

Sociedades	Capitalización (a 31/dic.)		Contratación anual		Observaciones
	2001	2002	2001	2002	
<i>ENERGÍA Y AGUA</i>					
CENTRAIS ELÉTRICAS ELETROBRAS	8.652.608	3.439.546	3.931	10.290	
COMPAÑIA PARANAENSE DE ENERGIA	0	336.686	0	1.178	Alta el 19/06/02
ENDESA CHILE	3.185.015	1.965.687	1.217	25.505	
ENERSIS	2.565.242	650.016	1.376	25.455	
<i>MINERÍA Y METÁLICAS BÁSICAS</i>					
COMPAÑIA ENERGETICA DE MINAS GERAIS	0	621.886	0	3.682	Alta el 7/12/02
GERDAU	0	664.764	0	259	Alta el 12/02/02
COMPANHIA VALE DO RIO DOCE	3.609.903	10.219.103	8.502	28.859	
VOLCAN COMPAÑIA MINERA	55.183	30.548	596	788	
<i>TEXTIL Y PAPELERAS</i>					
ARACRUZ CELULOSE	1.187.100	1.024.614	2.513	11.132	
COMPANHIA SUZANO DE PAPEL E CELULOSE	334.807	376.413	100	57	
<i>TRANSPORTES Y COMUNICACIONES</i>					
AMERICA MOVIL	11.861.067	7.457.047	5.837	19.016	
GLOBO CABO	655.738	13.755	2.298	1.848	
IMPSAT FIBER NETWORKS	199.314	0	51	45	Excluida el 24/05/02
TELEFONOS DE MEXICO	17.255.879	12.927.268	9.574	24.100	
<i>OTROS</i>					
DISTRIBUCION Y SERVICIOS D&S	0	894.240	0	107	Alta el 18/12/02
<i>BANCOS</i>					
BANCO BRADESCO	4.082.737	1.986.932	5.738	10.787	
BANCO DE CHILE	0	1.748.516	0	934	Alta el 10/08/02
BANCO FRANCÉS	714.845	586.969	356	21	
BANCO RÍO DE LA PLATA	571.393	344.877	964	4	
GRUPO FINANCIERO BBVA BANCOMER	9.676.620	3.322.788	7.433	13.781	
SANTANDER BANCORP	941.040	546.355	11.040	18.953	
<i>ENTIDADES DE FINANCIACIÓN</i>					
BRADESPAR	542.622	204.990	4.053	14.961	

**A.2.19. MERCADOS SECUNDARIOS. RENTA VARIABLE.
MERCADO DE CORROS. SOCIEDADES ADMITIDAS. 2002**

Importes en miles de euros

Sociedades	Capitalización (a 31/dic.)		Contratación anual		Fecha de alta en 2002 y otras observaciones
	2001	2002	2001	2002	
<i>ENERGÍA Y AGUA</i>					
AGUAS DE VALENCIA	82.429	111.867	561	36.125	
COMPAÑA DE AGUAS DE SABADELL.....	20.211	18.847	75	763	
<i>MINERÍA Y METÁLICAS BÁSICAS</i>					
FORJAS DE BERRIZ VIUDA DE GASTELURRUTIA	0	0	0	0	
MINERALES Y PRODUCTOS DERIVADOS - MINERSA -.....	6.041	7.577	0	2	
MINERO SIDERÚRGICA DE PONFERRADA	5.946	11.892	781	41	
S A HULLAS DEL COTO CORTES	26.098	31.675	2.951	3.165	
SOCIEDAD ANÓNIMA HULLERA VASCO-LEONESA	31.601	33.242	1.163	522	
<i>CEMENTOS Y MAT. CONSTRUCCIÓN</i>					
CELO	2.669	1.315	20	13	
CEMENTOS ALFA.....	54.475	61.903	29	874	
CEMENTOS LEMONA	206.790	235.200	5.383	5.137	
CEMENTOS MOLINS.....	515.073	669.274	250	7.256	
IBERTUBO.....	0	0	0	0	Suspendida a 31/12/2002
<i>QUIMICAS</i>					
LA UNIÓN RESINERA ESPAÑOLA	29.088	45.252	43	699	
LUCTA.....	19.776	0	75	0	Excluida el 04/03/2002
<i>TEXTIL Y PAPELERAS</i>					
ARMANDO ÁLVAREZ.....	29.955	29.955	513	22	
CARROGGIO S A DE EDICIONES	0	0	0	0	
HERA IBEROAMERICANA	10.211	0	1	0	Excluida el 18/07/2002
INDUSTRIAS DEL ACETATO DE CELULOSA - INACSA -	19.332	17.675	1.351	1.959	
INDUSTRIAS DEL CURTIDO - INCUSA -	4.905	4.845	160	697	
LIWE ESPAÑOLA	6.879	8.439	74	590	
MANUFACTURAS DE ESTAMBRE.....	1.514	1.378	39	19	
PAPELERA DE NAVARRA.....	41.553	45.326	4.252	3.622	
PRIM	17.363	19.967	1.060	1.551	
<i>METAL MECÁNICA</i>					
IBÉRICA DE MANTENIMIENTO INDUSTRIAL - IMISA -	0	2.575	0	14	
JUMBERCA.....	0	0	0	0	Suspendida a 31/12/2002
PMRK INVESTMENT	1.168	0	12	0	
<i>ALIMENTACIÓN</i>					
BODEGAS BILBAÍNAS.....	28.774	28.774	303	78	
FRIMANCHA INDUSTRIAS CANICAS.....	18.175	0	254	5.757	Excluida el 03/09/2002
NAARDEN INTERNACIONAL	76.750	87.974	9.621	883	
PASCUAL HERMANOS.....	19.277	5.508	92	3.999	
SOCIEDAD ANÓNIMA DAMM	482.147	676.697	5.918	241.329	

(Continuación)

**A.2.19. MERCADOS SECUNDARIOS. RENTA VARIABLE.
MERCADO DE CORROS. SOCIEDADES ADMITIDAS. 2002**

Importes en miles de euros

Sociedades	Capitalización (a 31/dic.)		Contratación anual		Fecha de alta en 2002 y otras observaciones
	2001	2002	2001	2002	
CONSTRUCCIÓN					
CLEOP.....	14.348	14.977	1.008	3.219	
OBRAS Y SERVICIOS PÚBLICOS.....	3.060	3.240	10	26	
INMOBILIARIAS					
AHORRO FAMILIAR.....	70.511	72.879	2.304	28.868	
ALCINVER.....	0	0	0	0	
AYCO GRUPO INMOBILIARIO.....	30.016	31.128	111	136	
CARTEMAR.....	5.100	21.600	2.962	2.981	
COMPAÑÍA DE INVERSIONES Cinsa.....	16.437	6.942	1.009	736	
COMPAÑÍA DE TRANSPORTES E INVERSIONES.....	5.963	6.075	44	35	
COMPAÑÍA ESPAÑOLA DE VIVIENDAS EN ALQUILER.....	73.221	91.245	1.697	3.117	
COMPAÑÍA INMOBILIARIA VALENCIANA - CIVSA -.....	4.734	3.420	294	16	
EGUARAS.....	1.936	2.239	18	556	
FINANZAS INMUEBLES CISNEROS.....	50.414	101.955	163	1.082	
FINEX.....	0	171	0	0	
FONINVES.....	798	0	3	0	Excluida el 28/05/2002
FORUM INMOBILIARIO CISNEROS.....	25.595	39.993	298	2.665	
INCRECISA.....	4.801	4.801	2	296	
INMOBILIARIA BARRIO DE BILBAO.....	1.695	2.355	12	35	
INMOBILIARIA DEL SUR.....	80.150	151.662	1.131	1.982	
INMOLEVANTE.....	18.045	18.947	1.880	65	
LEUCAN.....	387	347	39	41	
LIBERTAS 7.....	183.120	122.080	2.264	916	
OROZCO.....	0	0	0	0	
PROMOCIONES EUROBUILDING.....	159.121	0	217	23.603	Excluida el 14/11/2002
PROMOCIONES Y CONCIERTOS INMOBILIARIOS.....	807.689	807.689	19.196	103.507	
RENFILA.....	41.538	44.235	580	286	
S A PLAYA DE ALBORAYA - SAPLAYA -.....	28.322	25.625	2.839	376	
S A RONSA.....	376	367	43	45	
TRANSPORTES Y COMUNICACIONES					
COMPAÑÍA TRASMEDITERRÁNEA.....	483.452	477.409	1.243	393	
FLETAMENTOS MARÍTIMOS - MARFLET -.....	14.363	14.563	4.968	2.450	
NAVIERA MURUETA.....	0	0	0	0	
SABA APARCAMIENTOS.....	434.388	0	653	13.149	Excluida el 25/11/2002
OTROS					
ALMACENES GENERALES INTERNACIONALES - AGISA -.....	1.333	1.333	85	3.008	
COMPAÑÍA LOGÍSTICA DE HIDROCARBUROS-CLH-.....	46.255	49.813	2.520	1.192	
EL SARDINERO.....	7.460	7.460	237	14	
FRIGORÍFICOS DE VIGO.....	0	2.129	0	24	
GRAND TIBIDABO.....	0	0	0	0	Suspendida a 31/12/2002
GRUCYCSA.....	162.946	159.782	14	0	En 2001 estaba como sociedad de cartera

(Continuación)

**A.2.19. MERCADOS SECUNDARIOS. RENTA VARIABLE.
MERCADO DE CORROS. SOCIEDADES ADMITIDAS. 2002**

Importes en miles de euros

Sociedades	Capitalización (a 31/dic.)		Contratación anual		Fecha de alta en 2002 y otras observaciones
	2001	2002	2001	2002	
INFORMES Y PROYECTOS - INYPSA -	26.730	4.770	200	419	
RUSTICAS	57.200	62.000	5.379	6.686	
<i>BANCOS</i>					
BANCO DE PROMOCIÓN DE NEGOCIOS - PROMOBANC -	54.855	55.548	3.238	3.439	
<i>SEGUROS</i>					
BANCO VITALICIO.....	439.012	439.012	301	171	
LEPANTO	84.349	0	63.727	22	Excluida el 20/02/2002
<i>SOCIEDADES DE CARTERA</i>					
CARTERAS REUNIDAS - CARTEMASA -	1.515	1.515	318	130	
CASGO.....	4.794	4.888	324	44	
CIRCULO DE VALORES MOBILIARIOS	1.154	1.080	15	89	
COMPAÑÍA DE INVERSIONES MOBILIARIAS BARCINO	5.192	5.619	340	426	
DALTAR.....	2.150	2.150	2	6	
DESARROLLO MOBILIARIO - DEMOSA -	2.886	2.955	73	55	
FOMENTO BALEAR DE INVERSIONES.....	2.048	2.048	14	0	
GAESCO HOLDING	62.320	41.553	2.147	4.104	
GORBEA	3.261	3.258	50	26	
HISPANA HOLDING	1.327	1.327	66	200	
INVERSIONES AZALBA	3.088	2.319	146	915	
INVERPYME	12.133	12.133	125	121	
INVERSIONES IBERSUIZAS	130.762	146.985	13.986	14.475	
INVERSORA CONDAL DE VALORES MOBILIARIOS	2.322	2.322	52	35	
MERCAPITAL.....	31.808	21.811	858	1.722	
RENTA VARIABLE.....	1.544	1.550	42	18	
SAMOSA	5.730	5.757	460	56	
TERREVA	722	722	1	1	
UNIÓN CATALANA DE VALORES - UCAVASA -	5.025	4.745	141	31	
UNIÓN DE VALORES - UNIVAL -	3.896	3.317	278	197	
UNIÓN EUROPEA DE INVERSIONES.....	99.810	119.250	2.916	4.936	
XAROA.....	1.338	1.326	25	76	
<i>S.I.M. /SIMCAV</i>					
1948 INVERSIONS, SIMCAV	19.841	14.719	1.202	5.707	
1955 INVERSIONES, SIMCAV	12.140	8.078	645	241	
3-R VALORES, SIMCAV, S.A.	0	27.947	0	10	19-04-02
6V DE VALORES MOBILIARIOS SIMCAV	22.959	20.843	139	341	
860 INVERSIONES, SIMCAV	0	23.858	0	0	
A PONTICELA DE VALORES, SIMCAV	20.987	17.670	37	23	
A Y G INTERNATIONAL MARKETS, SIMCAV	20.000	16.880	618	4.808	
A&G BOLSA.....	34.960	32.320	2.026	2.871	
A&G RENTA FIJA I.....	57.816	58.278	3.589	3.878	
A.A. INVER PLUSQUAM, SIMCAV.....	17.500	11.500	2	1	
A.M.J. EVALUATION, SIMCAV	5.760	4.970	32	30	
AB CEUTA	69.600	60.100	889	1.220	
ABAE VALORES SIMCAVF SA	0	21.510	0	1.046	03-06-02
ABANDO EQUITIES SIMCAV	34.075	32.650	1.616	541	
ABARCAPITAL INVERSIONES, SIMCAV, S.A.	0	19.954	0	10	06-02-02

(Continuación)

**A.2.19. MERCADOS SECUNDARIOS. RENTA VARIABLE.
MERCADO DE CORROS. SOCIEDADES ADMITIDAS. 2002**

Importes en miles de euros

Sociedades	Capitalización (a 31/dic.)		Contratación anual		Fecha de alta en 2002 y otras observaciones
	2001	2002	2001	2002	
ABC DE INVERSIÓN MOBILIARIA.....	5.238	5.238	3	0	
ABEDUL 1999, SIMCAV	24.461	21.935	174	243	
ABENOJAR INVERSIONES, SIMCAV	22.358	17.870	0	162	
ABILITY	5.310	4.872	147	115	
ABISAL 72, SIMCAVF, SA	0	25.100	0	10.300	22-07-02
ABLAÑA INVEST, SIMCAV.....	20.389	17.160	59	26	
ABRE DE INVERSIONES, SIMCAV	23.280	19.120	100	183	
ABRIL 28 INVESTMENT, SIMCAV, S.A.	0	17.526	0	2.254	20-05-02
ABUVILLA INVERSIONES, SIMCAV	31.205	29.405	15	1.226	
ACACIA BONOMIX, SIMCAV	26.173	24.630	945	358	
ACACIA PREMIUM, SIMCAV.....	20.630	13.978	1.255	2.447	
ACANTO DE INVERSIONES SIMCAV	8.875	6.912	1	0	
ACATES INVESTMENTS, SIMCAV.....	20.887	19.217	3	394	
ACCIONES, CUPONES Y OBLIGACIONES SEGOVIANAS.....	104.500	98.954	588	2.778	
ACE GLOBAL, SIMCAV	27.650	22.050	1.372	6.125	
ACENT EUROPA INVERSIONES, SIMCAV	50.084	51.527	20.547	3.950	
ACERVO VALORES, SIMCAV	35.340	29.350	5	1	
ACHERFOR INVERSIONES, SIMCAV, S.A.	0	22.487	0	5	06-06-02
ACOPA INVERSIONES, SIMCAV, S.A.	0	22.270	0	42	07-03-02
ACQUA GESTIÓN GLOBAL SIMCAV	24.762	21.396	540	13	
ACRÓPOLIS 2001	84.200	71.700	2.279	4.562	
ACTAD INVERSIONES, SIMCAV	21.035	18.199	525	45	
ACTEDADI, SIMCAV, S.A.	0	24.041	0	14	16-10-02
ACTIMA AF ACCIONES IBERICA, SIMCAV.....	23.640	18.570	53	43	
ACTIUM DE INVERSIONES, SIMCAV	30.301	26.695	2	3.269	
ACTIVOS AKRA LEUKA, SIMCAV, S.A.	0	23.473	0	6	28-06-02
ACTIVOS CLYS, SIMCAV, S.A.	0	23.244	0	685	07-03-02
ACTIVOS LUCENTUM, SIMCAV, S.A.	0	23.521	0	6	28-06-02
ACTUACIONES BURSÁTILES SIMCAV	25.122	25.643	602	65	
ACUARIO 98, SIMCAV.....	11.440	8.880	6	209	
ADABAR INVERSIONES, SIMCAVF, S.A.	0	22.358	0	11	02-08-02
ADAGALIA INVERSIONES SIMCAV	18.271	15.146	283	50	
ADDITION	19.860	16.980	37	35	
ADORO 99, SIMCAV.....	22.174	18.278	388	393	
ADRASAM INVERSIÓN	14.680	12.300	7	28	
ADRIANA INVERSIONES, SIMCAV	11.672	9.604	124	297	
ADSVARA INVERSIONES, SIMCAV, S.A.	0	11.299	0	0	25-11-02
AFINA INVERSORES REUNIDOS, SIMCAVF, S.A.	0	23.367	0	1.229	27-09-02
AGABA INVERSIONES, SIMCAV	38.469	37.265	503	43.141	
AGARUS INVERSIONES SIMCAV.....	23.560	20.675	5	15	
ÁGATA.....	64.800	55.096	12	25	
AGENDA DE INVERSIONES, SIMCAV	12.280	9.220	393	11.240	
AGISTER 1, SIMCAV, S.A.	0	24.690	0	16.068	31-05-02
AGIUM INVESTIUM, SIMCAV.....	20.595	18.151	2	2	
AGROPE SANFER, SIMCAV	24.680	21.040	219	99	
AGROPEM DE INVERSIONES, SIMCAV.....	15.194	8.486	34	1.296	
AGUILON DE GATERUELA, SIMCAV	25.003	23.560	0	0	
AGUSTINA SIMÓN ACTIVOS, SIMCAV	6.942	6.130	5	13	
AHORRO BURSÁTIL	98.360	97.240	1.271	125	
AHORRO COLECTIVO, SIM	2.906	2.906	1	146	
AHORRO CORPORACIÓN GESTIÓN GLOBAL SIMCAV.....	21.875	14.575	2.932	169	

(Continuación)

**A.2.19. MERCADOS SECUNDARIOS. RENTA VARIABLE.
MERCADO DE CORROS. SOCIEDADES ADMITIDAS. 2002**

Importes en miles de euros

Sociedades	Capitalización (a 31/dic.)		Contratación anual		Fecha de alta en 2002 y otras observaciones
	2001	2002	2001	2002	
AHORROACTIVO, SIMCAV	15.152	11.785	114	155	
AHORROCAPITAL	1.468	2.416	178	68	
AIRESE SIMCAV.....	20.731	19.601	1	36	
AIRUN-INVERSIONES, SIMCAV	57.300	53.500	77	609	
AJALVIR.....	41.912	36.312	568	778	
AKENATON INVERSIONES, SIMCAV	15.224	13.492	2.351	1.221	
AKORG FINANCIERA, SIMCAV	24.521	23.560	5	4.049	
ALADINO DE INVERSIONES, SIMCAV	19.192	16.955	1	2	
ALALAY INVERSIONES, SIMCAV	25.243	22.237	255	26	
ALAMEDA DE VALORES, SIMCAV	19.240	17.076	0	18	
ALANJE INVERSIONES SIMCAV	22.598	16.828	1.168	4.815	
ALAR 2000, SIMCAV	16.470	0	0	0	
ALAVA INVERSIONES, SIMCAV	18.360	15.640	2	2	
ALAZÁN INVERSIONES 2001, SIMCAV	741.600	705.600	15	200.036	
ALBATROS BOLSA SIMCAV	72.873	49.884	48.409	36.288	
ALBERANA INVERSIONES SIMCAV	18.006	14.232	39	4.482	
ALBORAN ASSETS MANAGEMENT, SIMCAV, S.A.....	0	23.367	0	0	25-11-02
ALBUS INVESTMENT, SIMCAV, S.A	0	0	0	0	12-12-02
ALCAMA DE VALORES, SIMCAV	21.636	18.591	86	75	
ALCANADA 2000 SIMCAV.....	19.745	17.196	299	152	
ALCE VALORES SIMCAV	24.531	24.531	2.668	0	
ALCIDES INVERSIONES, SIMCAV	0	16.828	0	10	
ALCO INVERSIONES FINANCIERAS, SIMCAV, S.A	0	20.915	0	1.062	24-05-02
ALCUMAR FINANCIERA, SIMCAV.....	22.838	19.954	186	15	
ALDARA GESTIÓN, SIMCAV.....	25.320	25.640	54	229	
ALDEBORAN 5000 INVERSIONES, SIMCAV	14.524	14.484	644	432	
ALDECON INVESTMENTS, SIMCAV.....	23.232	21.693	0	0	
ALDERETE DE INVERSIONES, SIMCAV.....	32.419	28.524	123	5.010	
ALDEU, SIMCAV, S.A.....	0	21.877	0	170	24-05-02
ALEA INVERSIONES, SIMCAV	23.016	22.246	92	1	
ALEDAÑOS DE INVERSIÓN, SIMCAV	18.230	14.574	1	1	
ALEDO INVERSIONES, SIMCAV, S.A.	0	24.481	0	0	27-12-02
ALEFOMA	4.700	4.700	22	15	
ALEGRANZA DE INVERSIONES, SIMCAV	21.068	17.124	18	1	
ALEKOS INVESTMENT, SIMCAV	21.116	17.029	20	2	
ALFA CAPITAL.....	48.840	44.440	197	34	
ALFA CARTERA	45.583	39.238	267	430	
ALFA INVERSIONES	32.694	27.924	142	82	
ALFA INVERSIONES BURSÁTILES, SIMCAV	22.790	22.358	5	1	
ALFAGON 1	6.000	7.730	3	552	
ALFAMAR INVERSIONES, SIMCAV, S.A.	0	30.111	0	5	12-12-02
ALFATEGO SIMCAV.....	20.951	18.907	4	10	
ALFAVAL 2000 INVERSIONES SIMCAV	23.473	21.958	6	0	
ALFIVAL XXI INVERSIONES, SIMCAV, SA	0	6.563	0	12	24-09-02
ALFOZ INVERSIONES, SIMCAV, S.A.	0	0	0	0	18-10-02
ALIALIA, SIMCAV.....	18.486	14.075	1.009	127	
ALIAMTO INVESTMENT, SIMCAV	23.720	19.272	180	3	
ALIBUS INVERSIONES, SIMCAV	30.051	30.952	3.625	3.725	
ALJABA DE INVERSIONES, SIMCAV	9.587	8.626	457	446	
ALKEH 2000 SIMCAV	20.483	21.035	1.495	51	
ALKENENCIA, SIMCAV, SA	0	23.079	0	279	14-05-02

(Continuación)

**A.2.19. MERCADOS SECUNDARIOS. RENTA VARIABLE.
MERCADO DE CORROS. SOCIEDADES ADMITIDAS. 2002**

Importes en miles de euros

Sociedades	Capitalización (a 31/dic.)		Contratación anual		Fecha de alta en 2002 y otras observaciones
	2001	2002	2001	2002	
ALLOCATION	435.000	396.000	46	48	
ALLURE INVESTMENTS SIMCAVF, S.A.	0	29.840	0	0	08-11-02
ALMABAR 2001, SIMCAV	22.598	22.598	5	2.548	
ALMADIL INVERSIONES, SIMCAV	11.420	9.360	16	29	
AL-MANSUC INVERSIONES, SIMCAV, S.A.	0	23.978	0	0	19-04-02
ALMARO	133.900	112.600	356	4.057	
ALMAVIAL DE INVERSIONES SIMCAV	21.934	18.615	0	1	
ALMED DE INVERSIONES, SIMCAV	24.627	23.521	1	3	
ALMENDORA INVERSIONES SIMCAV	20.915	18.992	17	27	
ALMENZA INVER 21, SIMCAV, S.A.	0	24.320	0	7	16-10-02
ALMORADIEL DE INVERSIONES, SIMCAV	18.840	12.680	54	26	
ALMU VALORES, SIMCAVF, S.A.	0	23.800	0	0	15-07-02
ALMUDENA INVERSIONES, SIMCAV	20.000	15.450	11	46	
ALMUNIA PATRIMONIO SIMCAVF, S.A.	0	24.962	0	12	30-04-02
ALNAMA STOCK SIMCAV	18.759	15.392	6	754	
ALOR CARTERA, SIMCAV	26.640	21.160	111	700	
ALPES 2000, SIMCAV	19.649	22.126	980	2.171	
ALPRO CARTERA, SIMCAV, S.A.	0	54.091	0	12.621	28-01-02
ALRAYA DE INVERSIONES, SIMCAV	27.040	26.560	2.225	7.073	
ALTAE GESTIÓN, SIMCAV	59.690	44.520	6.354	1.628	
ALTAIS INVEST, SIM	1.880	1.880	25	27	
ALTEA 99, SIMCAV	11.323	9.075	76	88	
ALTEMAR INVERSIONES 99, SIMCAV	21.600	17.880	73	105	
ALTOIS FINANCIERA SIMCAV	22.917	21.160	5	13	
ALTOMORO INVERSIONES, SIMCAV, S.A.	0	20.434	0	10	07-03-02
ALTRES XXI	39.000	34.950	384	16	
ALVAMAN INVERSIONES, SIMCAV, S.A.	0	19.954	0	59	07-03-02
ALVASIL DE INVERSIONES, SIMCAV, S.A.	0	23.064	0	0	07-03-02
AM68, SIMCAV	20.760	13.160	0	402	
AMA 899, SIMCAV	228.370	193.412	3.628	3.904	
AMANITA CAESAREA INVERSIONES, SIMCAV	23.800	20.434	5	18	
AMARVI DE INVERSIONES, SIMCAV	19.000	17.484	0	8.108	
AMER 2000, SIMCAV	5.265	2.789	2.137	1.811	
AMIC BOLSA SIMCAV	23.319	19.954	79	55	
AMICUS 2001, SIMCAV, S.A.	0	24.864	0	3	15-07-02
AMIEVA INVERSIONES, SIMCAV	17.189	13.383	267	0	
AMISTRA GLOBAL, SIMCAV	29.532	29.396	3.020	1.492	
AMOLAP INVERSIONES, SIMCAVF, S.A.	0	20.915	0	13	30-04-02
AMOTESA INVERSIONES, SIMCAV	13.925	9.548	0	0	
AMPIL DE INVERSIONES, SIMCAV	24.210	23.220	780	35	
ANALISIS DE VALORES, SIMCAV	79.900	59.100	303	0	
ANALISIS Y GESTIÓN DE CARTERAS, SIMCAV	18.193	18.459	20	15	
ANARA INVERSIONES	2.960	2.960	81	59	
ANATOL INVERSIONES, SIMCAV	35.868	29.474	108	90	
ANAYEN FINANCE, SIMCAV	0	16.588	0	11	
ANBOMA FINANZAS E INVERSIONES, SIMCAV	25.381	24.149	0	0	
ANCHOR INVERSIONES, SIMCAV, S.A.	0	0	0	0	25-07-02
ANCORA CONDAL, SIMCAV	24.000	23.560	0	222	
ANDABO INVERSIONES SIMCAV	23.319	21.156	5	13	
ANDROMEDA INVESTMENT, SIMCAV	26.550	21.200	67	332	
ANESGAR FREE, SIMCAV	26.800	27.080	6	13	

(Continuación)

**A.2.19. MERCADOS SECUNDARIOS. RENTA VARIABLE.
MERCADO DE CORROS. SOCIEDADES ADMITIDAS. 2002**

Importes en miles de euros

Sociedades	Capitalización (a 31/dic.)		Contratación anual		Fecha de alta en 2002 y otras observaciones
	2001	2002	2001	2002	
ANETO GLOBAL INVESTMENT SIMCAV.....	24.317	23.377	626	6	
ANGONZALSA, SIMCAV.....	24.762	25.964	5	13	
ANILLO INVERSIONES, SIMCAV, S.A.	0	0	0	0	24-07-02
ANOA FINANZAS, SIMCAV, S.A.	0	18.752	0	10	30-04-02
ANTA DIVERSIFICACION, SIMCAV	44.974	34.323	2.802	1.663	
ANTA GESTIÓN PATRIMONIAL, SIMCAV	21.765	16.354	1.299	769	
ANTA INTERNACIONAL INVERSIÓN MOBILIARIA, SIM.....	0	2.762	0	11	
ANTALYA.....	33.270	30.495	122	119	
ANTAT INVERSIONES 2000, SIMCAV	15.578	11.876	24	6.739	
ANTELI INVERSIONES SIMCAV	19.769	16.643	644	62	
ANTER 99, SIMCAV	12.357	11.503	303	786	
ANTIGUA COMPAÑÍA TASTAVINS, SIMCAV	4.820	4.003	2	0	
ANTLIA INVESTMENT SIMCAV.....	23.800	20.675	0	1	
ANTOSERRA, SIMCAV.....	25.074	17.429	50	1	
ANTRESMA DE INVERSIONES, SIMCAV.....	22.718	21.717	1	2	
ANZARES INVERSIONES, SIMCAV, S.A.	0	33.512	0	0	03-06-02
ANZOBRE DE INVERSIONES 2001, SIMCAV, S.A.	0	23.840	0	1	15-07-02
APARELLADORS ACTIUS MOBILIARIS, SIMCAV, S.A.	0	0	0	0	24-10-02
APM 2001, SIMCAV, S.A.	0	22.838	0	618	15-07-02
APROIN 3000, SIMCAV.....	19.994	17.149	0	0	
APUS INVESTMENT SIMCAV	19.232	16.508	2	3	
AQUILES INVERSIONES SIMCAV, S.A.	0	24.321	0	188	16-04-02
AR CAPITAL VARIABLE I, SIMCAV	21.645	16.667	4.960	4.202	
ARAGON CINCO VILLAS, SIMCAV	24.100	20.371	31	362	
ARAGON TERCER MILENIO, SIMCAV.....	24.220	19.609	536	631	
ARALAR DE INVERSIONES	59.760	60.800	3.554	24.244	
ARALUZ INVERSIONES, SIMCAV, S.A.	0	0	0	0	12-12-02
ARANGOI FINANCIERA, SIMCAV	19.713	16.588	3	11	
ARANJUEZ BOLSA, SIMCAV.....	279.264	217.592	17.569	40.931	
ARBACHU DE INVERSIONES, SIMCAV, S.A.	0	18.519	0	5	14-02-02
ARBARIN	117.160	102.520	31.064	26.917	
ARBAT NUNERO 34, SIMCAV	0	22.800	0	9	
ARBI DE INVERSIONES, SIMCAV	20.779	17.388	1	1	
ARCABI 3.000 SIMCAV	16.470	0	0	0	
ARDAUC, SIMCAV	20.894	17.155	310	5	
ARDEBLAU INVERSIONES, SIMCAV, S.A.	0	20.194	0	6	24-05-02
ARDIL FINANCIERA, SIMCAV	30.603	31.215	185	353	
ARDIZIA DE INVERSIONES, SIMCAV	153.800	145.200	108	46	
AREITIO MORA INVERSIONES, SIMCAV, S.A.	0	23.608	0	21	27-09-02
AREKA INVERSIONES.....	41.560	36.080	162	169	
ARELGUIA.....	2.104	3.703	343	662	
ARENBERG ASSET MANAGEMENT SIMCAV.....	19.144	17.845	29	14	
ARETE INVERSIONES, SIMCAV	21.636	19.232	5	474	
AREVALO DE INVERSIONES, SIMCAV	24.772	24.074	0	1	
ARGALAN INVERSIONES.....	27.480	22.640	44	29	
ARGENTARIA AHORRO.....	37.900	0	490	190	Excluida el 20/12/2002
ARGENTARIA CARTERA DE INVERSIONES	360.500	363.000	2.050	33.000	
ARGIRION INVEST, SIMCAV	24.561	22.798	831	1.567	
ARGULLS FINANCIERA, SIMCAV	27.286	27.246	2	15	
ARIEN PATRIMONIO, SIMCAV	20.580	14.868	15	29	

(Continuación)

**A.2.19. MERCADOS SECUNDARIOS. RENTA VARIABLE.
MERCADO DE CORROS. SOCIEDADES ADMITIDAS. 2002**

Importes en miles de euros

Sociedades	Capitalización (a 31/dic.)		Contratación anual		Fecha de alta en 2002 y otras observaciones
	2001	2002	2001	2002	
ARINVER 2000, SIMCAV	32.310	29.570	1	1	
ARITOSA INVERSIONES, SIMCAV, S.A.	0	22.944	0	0	28-06-02
ARIZCUN	61.200	51.680	201	16	
ARJO SIETE, SIMCAV, S.A.	0	20.963	0	5	28-06-02
ARMINZA DE INVERSIONES, SIMCAV	19.889	17.172	542	9.162	
AROAGA INVERSIONES, SIMCAV, S.A.	0	22.838	0	11	06-02-02
ARRAIZ CAPITAL 2001, SIMCAV, S.A.	0	22.325	0	18	16-04-02
ARROBA INVEST, SIMCAVF	24.531	23.088	0	1.537	
ARROYO INVERSIONES, SIMCAV, S.A.	0	0	0	0	27-09-02
ARS VALORES, SIMCAV	44.100	32.200	201	938	
ARSA CARTERA, SIMCAV	21.520	18.520	38	30	
ARTAI 2000, SIMCAV.....	25.000	27.280	477	9	
ARTLUMO, SIMCAV.....	8.376	7.601	389	6	
ARUT 98 INVERSIONES, SIMCAV.....	10.660	8.180	89	67	
ARVILIBIA SIMCAVF	0	22.018	0	2.202	
ARZALEJOS, SIMCAV.....	19.914	18.591	0	2	
ARZUA DE INVERSIONES, SIMCAV	24.521	22.838	923	8.750	
ASERFINANCE DE INVERSIONES, SIMCAV.....	24.427	19.182	1.486	2.207	
ASFABE DE INVERSIONES, SIMCAV	8.574	7.012	1	0	
ASTIPALEA, SIMCAV	0	16.348	0	11	
ASTRANTIA, SIMCAV	22.518	20.354	1	53	
ASTURIANA DE VALORES	118.512	109.520	3.951	710	
ASUSO VALORES, SIMCAV.....	24.291	24.531	2.405	0	
ASVI INVERSIONES, SIMCAVF, S.A.	0	10.097	0	13	06-06-02
ATAZAR DE INVERSIONES.....	94.560	91.280	8	240	
ATELANA INVESTMENT SIMCAVF	0	23.319	0	1	
ATIENZA DE INVERSIONES, SIMCAV	27.760	24.200	395	1	
ATILIOS, SIMCAV, S.A.	0	21.696	0	0	07-03-02
ATON INVERSIONES, SIMCAV, S.A.	0	10.202	0	74	19-04-02
AUCAS DE INVERSIONES, SIMCAV.....	20.034	16.955	639	781	
AUREO INVERSIONES	2.640	2.640	0	3	
AURIGA CAPITAL, SIMCAV.....	21.720	20.440	543	44	
AURIGA INVESTMENT, SIMCAV.....	28.800	26.750	3.027	111	
AURRECHE INVERSIONES, SIMCAV, S.A.	0	24.281	0	11	08-11-02
AVALLE AHORRO, SIMCAVF, S.A.	0	22.215	0	0	28-06-02
AVIA INVERSIONES, SIMCAV, S.A.	0	24.441	0	13	15-10-02
AVILUGAM, SIMCAV.....	17.677	15.681	0	2.180	
AVOLATIL DE INVERSIONES SIMCAV	23.569	21.886	402	0	
AVORIAZ INVERSIONES, SIMCAV.....	21.612	19.136	11	23	
AYEDO DE INVERSIONES, SIMCAV	21.741	19.312	0	0	
AYNASA, SIMCAV, S.A.	0	18.062	0	681	21-03-02
AYORA PARTICIPACIONES, SIMCAV.....	13.407	12.799	1.815	621	
AYUA INVERSIONES, SIMCAV.....	108.900	101.850	1.143	0	
AZAGRA INVERSIONES, SIMCAV.....	0	9.977	0	94	
AZAHAR ORANGE INVERSIONES, SIMCAV, S.A.	0	24.320	0	608	06-06-02
AZAREN INVERSIONES, SIMCAV, S.A.	0	21.958	0	0	28-01-02
AZEVREC, SIMCAV	19.880	14.000	1.518	194	
AZORIN INVERSIONES, SIMCAV.....	10.940	10.600	3.236	2.489	
B&B DE VALORES, SIMCAV.....	5.904	4.888	16	27	
B.I. GRAN PREMIERE, SIMCAV	19.593	16.949	2.267	538	
B.I.PREMIERE.....	28.000	20.400	286	466	

(Continuación)

**A.2.19. MERCADOS SECUNDARIOS. RENTA VARIABLE.
MERCADO DE CORROS. SOCIEDADES ADMITIDAS. 2002**

Importes en miles de euros

Sociedades	Capitalización (a 31/dic.)		Contratación anual		Fecha de alta en 2002 y otras observaciones
	2001	2002	2001	2002	
B.S. INVERSIONES 97, SIMCAV	26.124	21.588	246	79	
B.S.A. FINANZAS, SIMCAV	22.120	19.640	6	103	
BABUTA INVEST SIMCAV.....	10.240	10.050	0	2.403	
BACESA DE INVERSIONES, SIMCAV	24.762	21.156	5	13	
BACKGROUND INVERSIONES, SIMCAV	5.051	3.440	839	294	
BACOARA 21, SIMCAV, S.A.	0	21.156	0	11	07-03-02
BAFOR INVERSIONES, SIMCAV	24.241	0	690	0	
BAGAL CARTERA, SIMCAV	21.356	17.172	212	0	
BAIMOBEL LINE, SIMCAV	22.880	20.680	5.522	2.836	
BAJOMIR DE INVERSIONES, SIMCAV	19.986	13.901	1	1	
BALAGUER 98 DE INVERSIONES, SIMCAV	18.080	15.840	274	1.227	
BALAITUS INVERSIONES, SIMCAV	60.702	60.702	15	27	
BALAYO INVERSIONES, SIMCAV	22.406	39.942	0	31.319	
BALEAR AHORRO, SIMCAV, S.A.	0	36.277	0	8.991	25-11-02
BALEARES TERCER MILENIO, SIMCAV	20.210	15.559	2.024	785	
BALEMA INVERSIONES SIMCAV, S.A.	0	24.601	0	707	18-04-02
BALGAR INVEST, SIMCAV	11.664	7.816	0	0	
BALINCO DE INVERSIONES, SIMCAV	0	20.955	0	2	
BALLESTEROS FINANZAS, SIMCAV.....	55.293	52.288	5	13	
BAMBU 2001 DE INVERSIONES, SIMCAV, S.A.	0	23.834	0	0	14-02-02
BANCAJA GESTIÓN.....	133.600	112.000	6.962	7.226	
BANCOMERCIO AHORRO I	27.280	19.560	376	175	
BANESTO BANCA PRIVADA GLOBAL	61.900	52.820	7.513	3.181	
BANESTO BANCA PRIVADA INVERSIONES.....	91.100	87.800	14.753	7.868	
BANESTO CEUTA Y MELILLA	26.800	25.600	882	162	
BANKAL INVERSIONES 98, SIMCAV	22.680	18.520	524	608	
BANKINTER DE INVERSIONES	7.415	7.415	0	0	
BANSALIBER	153.276	134.746	2.596	2.670	
BANSAPA	25.800	24.600	1.356	35	
BANSODAD	30.288	30.288	5	3	
BAÑEZA DE INVERSIONES, SIMCAV.....	19.168	16.619	6	1	
BAPUSA INVERSIONES, SIMCAV, S.A.	0	23.319	0	2.607	18-10-02
BARASONA DE INVERSIONES SIMCAV, S.A.	0	19.208	0	446	31-10-02
BARBADOS INVERSIONES, SIMCAV	14.264	8.775	2.607	32	
BARBATE DE INVERSIONES, SIMCAV	21.020	17.364	7	0	
BARCAPITAL SIMCAV.....	28.425	26.125	61	339	
BARCELONA BLACK KNIGHTS 2002, SIMCAV, S.A.	0	27.947	0	2.176	12-07-02
BARCLAYS PREMIER ACCIONES, SIMCAV	23.600	16.040	3.332	1.562	
BARCLAYS PREMIER DIVERSIFICADA, SIMCAV.....	25.440	21.440	3.153	474	
BARGAS INVERSIONES FINANCIERAS, SIMCAV	22.280	18.040	6	195	
BARGELD SIMCAV	20.464	20.212	605	1.044	
BARIA ASSET MANAGEMENT, SIMCAV	18.711	14.622	27	5.206	
BARIGUA, SIMCAV.....	39.300	38.100	39	178	
BARLOVENTO DE INVERSIONES MOBILIARIAS, SIMCAV	27.647	24.040	3.622	3.130	
BARNAMOLINS, SIMCAV, S.A.	0	25.450	0	218	28-01-02
BARNEVAL INVERSIONES, SIMCAV	22.520	21.040	95	115	
BARRA ALTA, SIMCAV	22.045	20.002	0	24	
BARRANCO 2000, SIMCAV	22.598	21.156	935	1.436	
BARRARO	31.208	23.418	227	331	
BARRI CARTERA DE INVERSIONES, SIMCAV	23.800	21.396	465	27	
BASARTE	2.300	3.724	9	12	

(Continuación)

**A.2.19. MERCADOS SECUNDARIOS. RENTA VARIABLE.
MERCADO DE CORROS. SOCIEDADES ADMITIDAS. 2002**

Importes en miles de euros

Sociedades	Capitalización (a 31/dic.)		Contratación anual		Fecha de alta en 2002 y otras observaciones
	2001	2002	2001	2002	
BASASIM INVERSIONES, SIMCAV	21.636	17.550	15	3.051	
BASE RIOJA 2, SIMCAV	23.773	15.876	2	1	
BASEN INVESTMENT, SIMCAV	21.599	14.102	1.173	1.095	
BATFAM INVERSIONES 2000, SIMCAV	22.906	18.359	158	21	
BAYAHIBE CAPITAL, SIMCAV, S.A.	0	21.164	0	21	25-03-02
BBV CEME MONETARIO.....	27.680	55.530	559	1.306	
BBV PRIVANZA 25 CARTERA, SIMCAV	125.600	116.400	3.603	2.760	
BBV PRIVANZA 50 CARTERA, SIMCAV	122.200	100.400	7.782	8.069	
BBV PRIVANZA 75 CARTERA, SIMCAV	117.800	85.200	5.302	3.624	
BBVA ARAGÓN, SIMCAV	156.000	137.500	7.162	6.220	
BBVA CARTERA	314.889	267.301	36.468	34.326	
BBVA CATALANA CARTERA, SIMCAV	111.200	91.600	6.063	4.681	
BEACON GROWTH INVESTMENTS, SIMCAV	21.931	18.605	2.420	3	
BECARMON DE INVERSIONES, SIMCAV	0	21.621	0	1	
BEDINVER INTERNACIONAL, SIMCAV	23.497	19.986	0	2	
BEJUVIAL, SIMCAV	23.560	21.280	1.669	636	
BELATLANS, SIMCAV.....	28.760	25.000	8.559	27	
BELEÑA INVERSIONES, SIMCAV, S.A.	0	21.476	0	20	29-02-02
BELORADO AHORRO, SIMCAV.....	22.165	15.314	0	600	
BEMASA INVERSIONES, SIMCAV	99.300	94.950	96	38	
BENARRABA DE INVERSIONES, SIMCAV.....	19.384	16.138	1	1	
BENZAIRE INVERSIONES 2000, SIMCAV	8.919	7.609	62	49	
BENCARPO, SIMCAV	21.035	19.930	45	1.811	
BENCAVA INVERSIONES, SIMCAV	21.789	18.903	55	25	
BERCIAL INVERSIONES, SIMCAV	18.752	18.992	5	16	
BERDOS INVERSIONES, SIMCAV, S.A.	0	21.877	0	10	07-03-02
BERPARLA INVERSIONES, SIMCAV	23.240	21.680	77	36	
BERZOSA DE INVERSIONES	14.454	6.588	7	4	
BESSER INVERSIONES	27.520	26.200	222	226	
BESTER ZINS, SIMCAV.....	22.045	20.386	1.205	794	
BETA FONDOS INTERNACIONAL.....	27.680	24.400	728	2.986	
BETA MULTIMEDIA SIMCAV	30.411	30.170	48.132	16.257	
BETA TECH INVERSIONES SIMCAV	66.250	31.750	5.717	3.191	
BETEL INVESTMENT, SIMCAV	24.201	20.875	974	3	
BETUS INVERSIONES, SIMCAV.....	19.641	14.665	21	30	
BEXCARTERA	17.208	131.040	6	2.117	
BICHAR DE INVERSIONES FINANCIERAS, SIMCAV	24.200	21.080	3	1.404	
BIERZO 99 DE INVERSIONES, SIMCAV	18.807	12.722	1	1	
BIFERO	59.940	49.260	262	3.950	
BILBAO ELCANO INVERSIONES SIMCAV	18.489	16.645	735	719	
BILBAO EQUITY, SIMCAV	24.440	20.240	1	0	
BILUTOR	5.080	3.960	938	1.066	
BINITAREF, SIMCAV	19.016	15.554	36	47	
BIRIGARRO, SIMCAV	19.168	12.626	83	19	
BITACORA DE VALORES, SIMCAV	25.092	22.198	121	326	
BLACK-SCHOLES, SIMCAV	0	8.655	0	97	
BLOPA INVESTMENT, SIMCAV	19.881	19.954	2.458	17	
BLUE CHIP INVERSIONES.....	1.160	1.160	16	18	
BLUE DOVE INVERSIONES, SIMCAV	47.023	42.119	86	765	
BLUE SEA CARTERA, SIMCAV, S.A.	0	21.492	0	103	19-06-02
BMS BLUE CHIPS, SIMCAV	30.800	29.200	2	2	

(Continuación)

**A.2.19. MERCADOS SECUNDARIOS. RENTA VARIABLE.
MERCADO DE CORROS. SOCIEDADES ADMITIDAS. 2002**

Importes en miles de euros

Sociedades	Capitalización (a 31/dic.)		Contratación anual		Fecha de alta en 2002 y otras observaciones
	2001	2002	2001	2002	
BMS CARTERA, SIMCAV	64.400	52.300	468	30	
BOCCACCIO PLAYA, SIMCAV	0	0	0	0	
BOGEY INVERSIONES, SIMCAV	21.396	19.473	45	18	
BOI DE INVERSIONES SIMCAV	22.607	20.154	0	0	
BOJ INVESTMENT, SIMCAV	20.795	16.307	3	3	
BOLINVER.....	2.700	2.700	32	3.154	
BOLSA ACTIVA, SIMCAV, SA	0	0	0	0	25-07-02
BOLSA INTEGRAL SIMCAV	39.600	37.700	1	841	
BOLSA MIXTA SIMCAV.....	47.500	45.300	1	4.006	
BOLSA TRANSOCEANICA, SIMCAV	7.104	6.400	1	0	
BOLSADUERO, SIMCAV	13.977	8.040	950	252	
BOLSAGAR.....	0	0	0	0	
BOLSAID INVERSIONES.....	68.058	27.120	312	295	
BOLSHISPANIA.....	50.720	49.600	12.640	17	
BOLSIBER.....	4.017	4.017	54	393	
BOMBAY INVESTMENT OFFICE	2.400	12.520	600	4	
BOND EQUITY, SIMCAV.....	29.300	25.500	507	962	
BOND INVERSIONES	19.000	16.420	149	52	
BONDARRIBI INVESTMENT, SIMCAV	27.960	24.680	18	3	
BONINSA BOLSA, SIMCAV	16.920	11.080	70	2.689	
BOOMING INVERSIONES	12.340	10.260	52	176	
BOOTES INVESTMENT SIMCAV	19.112	16.187	2	3	
BOQUERA INVERSIONES, SIMCAV.....	20.675	18.752	5	13	
BORACMO, SIMCAV	11.250	6.250	334	120	
BORAU INVERSIONES, SIMCAV.....	0	22.237	0	1.504	
BORDOLIQUE, SIMCAV	30.795	23.096	1.236	483	
BORDONAL INVERSIONES, SIMCAV	0	19.962	0	49	
BORIZO DE INVERSIONES, SIMCAV.....	22.160	18.520	177	17	
BOTILAN INVER 5 SIMCAV	24.320	22.800	3	602	
BOTINO INVERSIONES , SIMCAV, S.A.	0	15.633	0	11	21-02-02
BOTTOM UP INVERSIONES, SIMCAV.....	23.280	21.429	1.046	21	
BOVILA DE INVERSIONES, SIMCAV.....	22.318	17.941	8	878	
BOYSEP INVESTMENT SIMCAV	20.314	13.198	245	1.212	
BRAININVEST SIMCAV.....	20.434	20.635	2	2	
BRANCH DE INVERSIONES SIMCAV	5.856	4.560	129	100	
BRARIOS-3, SIMCAV, S.A.	0	23.761	0	4.184	10-10-02
BRASILITO SIMCAV	24.930	21.877	6	13	
BREIXO INVERSIONES SIMCAV	360.000	298.800	204.338	50.005	
BRENT INVERSIONES, SIMCAV	11.420	10.400	554	2	
BRIMO DE INVERSIONES	0	0	0	0	
BRIO 21 SIMCAV.....	22.078	20.731	0	3.320	
BRISEIDA DIVERSIFICADA, SIMCAV.....	9.981	9.620	15	3	
BROKREUS, SIMCAV	13.750	7.000	1.878	1.045	
BROSNA, SIMCAV	27.640	22.280	4	4	
BRUNARA.....	476.000	369.950	43.792	41.180	
BRUNO 2000 DE INVERSIONES SIMCAV	44.400	38.160	0	2	
BSA FINANZAS.....	26.240	25.480	12.187	11	
BSN ELITE 10-30,SIMCAV.....	24.601	22.919	4.810	2.456	
BSN ELITE 30-50, SIMCAV.....	29.783	24.726	2.173	579	
BSN ELITE 50-70, SIMCAV.....	28.316	22.794	1.144	256	
BSN ELITE 70-90, SIMCAV.....	19.032	13.783	550	336	

(Continuación)

**A.2.19. MERCADOS SECUNDARIOS. RENTA VARIABLE.
MERCADO DE CORROS. SOCIEDADES ADMITIDAS. 2002**

Importes en miles de euros

Sociedades	Capitalización (a 31/dic.)		Contratación anual		Fecha de alta en 2002 y otras observaciones
	2001	2002	2001	2002	
BUCALLAR SIMCAV, S.A.	0	10.145	0	55	14-01-02
BUCLE INVERSOR, SIMCAV.....	23.920	23.560	2.170	1.518	
BUDULAQUE ALDAMA, SIMCAV	21.164	17.629	1.003	656	
BUENAVISTA F.O.G. INVERSIONES, SIMCAV	21.840	20.120	9	5	
BUENBAS INVERSIONES SIMCAV	16.828	16.348	61	25	
BUENDIA DE INVERSIONES	2.460	44.080	312	5	
BUJARA DE INVERSIONES, SIMCAV	22.655	18.013	36	140	
BULK INVERSIONES, SIM	3.086	3.080	30	32	
BULL INVEST	25.500	19.420	1.620	475	
BURBIA-99 DE INVERSIONES, SIMCAV	15.706	11.219	0	0	
BURMAS INVERSIONES, SIMCAV	23.546	22.317	613	335	
BURPLAN, SIMCAV	21.429	15.320	0	2	
BURSÁTIL 2000, SIMCAV	28.100	25.450	743	1.863	
BUSMONDO	3.080	3.080	14	1	
BUSSOLA 99, SIMCAV	19.697	16.931	1	2	
C&S PAMEL INVERSIONES, SIMCAV	0	15.686	0	10	
C.F. GENERAL DE INVERSIONES FINANCIERAS, SIMC	10.361	9.568	2	3	
CABDAL INVERSIONES, SIMCAV, SA	0	23.079	0	11	27-09-02
CABMAR DE INVERSIONES, SIMCAV	21.765	17.941	0	1	
CADI VALORES, SIMCAV	17.076	12.266	542	57	
CADOGAN 37, SIMCAV, S.A.	0	24.040	0	6	26-03-02
CAELU INVESTMENT SIMCAV.....	40.388	32.022	2	3	
CAESAR IMPERATOR I, SIMCAV	12.600	11.160	262	0	
CAIXA CASTILLA Y LEON, SIMCAV, S.A.	0	24.521	0	2.789	10-04-02
CAIXA INVERSIONES I, SIMCAV	62.300	52.600	9.455	3.950	
CAIXASABADELL INVEST, SIMCAV	19.830	13.050	2.717	901	
CAJALUNA INVERSIONES, SIMCAV,S.A.	0	25.002	0	11	06-02-02
CAJARIOJA INVERSIÓN, SIMCAV	31.850	20.850	6.274	1.097	
CALACONTA DE INVERSIONES, SIMCAV	22.799	20.154	3	866	
CALAINVEST-98, SIMCAV	11.400	11.160	0	0	
CALAIS DE INVERSIONES SIMCAV	20.875	17.364	791	522	
CALANISA, SIMCAV	19.906	17.838	11	5	
CALCEDONIA, SIMCAV	22.240	17.640	2	3	
CALIMA INVEST, SIMCAV	20.875	19.393	4.536	27	
CALLAL INVERSIONES, SIMCAV, S.A.	0	13.523	0	11	24-09-02
CAM MODERATE, SIMCAV	23.201	23.561	6.465	0	
CAMABI VALORES, SIMCAV, S.A.	0	14.424	0	12	19-04-02
CAMBRIDGE AVENUE INVERSIONES SIMCAV	0	22.838	0	199	
CAMELLE INVESTMENT, SIMCAV	35.760	34.558	1.088	8.042	
CAMERFRAN, SIMCAV	21.126	19.480	1	0	
CAMINO PASTORA, SIMCAV	13.282	10.307	6	12	
CAMPO DE ORO INVERSIONES, SIMCAV, S.A.	0	19.713	0	11	24-05-02
CAMPOSENA, SIMCAV	22.751	20.130	0	3	
CAN VENTURA INVERSIONES, SIMCAV, S.A.	0	24.521	0	11	24-05-02
CAN XULINO, SIMCAV, S.A.	0	24.281	0	45	08-05-02
CAN. WK FIN SIETE SIMCAV, S.A.	0	0	0	0	13-05-02
CANALES 2001 SIMCAV.....	24.541	22.175	403	3	
CANARIAS AHORRO, SIMCAV, S.A.	0	36.349	0	5.931	25-11-02
CANAY DE INVERSIONES, SIMCAV	24.390	17.844	112	153	
CANEELTOO INVESTMENTS, SIMCAV	25.156	22.944	27	58	
CANIGO INVERSIONES SIMCAV.....	20.274	17.870	1.482	1.866	

(Continuación)

**A.2.19. MERCADOS SECUNDARIOS. RENTA VARIABLE.
MERCADO DE CORROS. SOCIEDADES ADMITIDAS. 2002**

Importes en miles de euros

Sociedades	Capitalización (a 31/dic.)		Contratación anual		Fecha de alta en 2002 y otras observaciones
	2001	2002	2001	2002	
CANOVAS 98, SIMCAV	33.705	30.700	239	501	
CANSILU, SIMCAV, S.A.	0	23.103	0	61	14-01-02
CANTO ASTIAL INVERSIONES, SIMCAV	21.600	14.640	20	118	
CANTUESO INVERSIONES, SIMCAV	18.655	16.687	0	780	
CANYAMEL INVERSIONES, SIMCAV	36.061	35.159	25.844	7.000	
CAPCHICOT, SIMCAV, S.A.	0	22.767	0	1	21-02-02
CAPDAMUNT INVERSIONES, SIMCAV, S.A.	0	22.838	0	10	08-11-02
CAPGESA	2.855	2.855	3	5	
CAPILOPA, SIMCAV.....	23.944	22.310	82	65	
CAPINVER.....	1.204	1.204	1	181	
CAPITAL 18 BR, SIMCAV	10.926	9.280	29	496	
CAPITAL M.E.P.	27.240	23.080	61	37	
CAPITAL P.A.V.	25.960	21.600	87	38	
CAPITAL PENEDES MIXT, SIMCAV	49.920	34.680	57	42	
CAPITAL XXI INVERSIONES, SIMCAV	18.343	14.016	323	1.176	
CAPITALZA	11.660	10.480	83	7	
CAR 2000 INVERSIONES MOBILIARIAS, SIMCAV	25.243	22.838	3.010	5	
CARAMA DE INVERSIONES, SIMCAV	22.320	18.960	2	26	
CARAUNA INVERSIONES, SIMCAV.....	20.290	15.626	116	98	
CARBONERA MOBILIARIA SIMCAV	21.044	18.831	4	49	
CARCANTI, SIMCAV, S.A.	0	20.915	0	25	21-03-02
CARDIEL DE INVERSIONES, SIMCAV	22.320	19.840	1	1	
CARFY.....	25.564	20.867	83	200	
CARHEBAPE 1, SIMCAV	14.550	10.005	1.623	6	
CARINA INVESTMENT, SIMCAV	19.593	16.267	117	269	
CARISA INVERSIONES, SIMCAV	22.646	22.310	1	4.420	
CARIVEGA DE INVERSIONES SIMCAV	24.411	24.266	33.056	2	
CARO INVERSIONES, SIMCAV	24.361	20.400	82	72	
CAROLA 2000, SIMCAV	17.440	16.360	12	1	
CARPE DIEM INVESTMENT, SIMCAV	19.160	17.333	17	27	
CARRAN DE INVERSIONES, SIMCAV	39.200	38.150	129	3	
CARRASPIENTES SIMCAV	22.506	23.011	871	526	
CARRIEDO, SIMCAV	24.041	25.002	838	151	
CARTEALAR, SIMCAV	38.908	41.161	1	11	
CARTEBANC	0	7.716	0	1.623	
CARTERA 100, SIMCAV	20.595	16.027	2.434	524	
CARTERA 2M5, SIMCAV.....	20.915	16.508	70	57	
CARTERA 30, SIMCAV	23.840	24.240	6	7	
CARTERA ALARCOS, SIMCAV.....	38.805	34.580	53	75	
CARTERA ALFABIA SIMCAV	23.800	23.840	1.417	6.718	
CARTERA ASEGURADORA	24.638	23.220	161	399	
CARTERA BASEIBAR	80.619	66.769	1.321	1.515	
CARTERA BELLVER 4, SIMCAV.....	19.753	18.111	94	539	
CARTERA BELLVER 5, SIMCAV.....	19.192	15.266	92	581	
CARTERA BELLVER 7, SIMCAV	21.156	18.992	1.311	540	
CARTERA BELLVER, SIMCAV	28.640	25.600	11.418	4.306	
CARTERA CABRERA SIMCAV	22.879	21.356	4.491	6.301	
CARTERA CALOBRA 2 SIMCAV	24.401	23.279	4.962	2.759	
CARTERA CALOBRA 3, SIMCAV	25.002	25.563	112	113	
CARTERA CALOBRA 4, SIMCAV	25.042	25.603	112	113	
CARTERA CALOBRA SIMCAV	24.521	22.838	4.014	689	

(Continuación)

**A.2.19. MERCADOS SECUNDARIOS. RENTA VARIABLE.
MERCADO DE CORROS. SOCIEDADES ADMITIDAS. 2002**

Importes en miles de euros

Sociedades	Capitalización (a 31/dic.)		Contratación anual		Fecha de alta en 2002 y otras observaciones
	2001	2002	2001	2002	
CARTERA CRESA, SIMCAV	17.550	13.222	5	4	
CARTERA DABERNI, SIMCAV, S.A.	0	21.741	0	2	08-11-02
CARTERA DE ACCIONES - TACITA -	75.400	62.140	4	31	
CARTERA DE INVERSIÓN BURSÁTIL, SIMCAV	8.615	5.329	1	1	
CARTERA DE INVERSIONES ERTIS, SIMCAV, S.A.	0	21.997	0	1.405	21-03-02
CARTERA DE INVERSIONES INVERGAL, SIMCAV	18.351	14.865	408	157	
CARTERA DE INVERSIONES SG4, SIMCAV	0	14.010	0	10	
CARTERA DE VALORES IAF, SIMCAV	22.280	18.920	39	30	
CARTERA DELFI	103.800	92.400	14.570	4.807	
CARTERA DELFI 2	31.200	27.800	1.798	1.346	
CARTERA DRAGONERA SIMCAV	25.082	25.643	112	114	
CARTERA EMPORDA 2000, SIMCAV	17.893	14.190	124	54	
CARTERA EXTRAMUN, SIMCAV	29.120	23.560	262	1.048	
CARTERA GALATIFE, SIMCAV	0	20.579	0	823	
CARTERA GLOBAL, SIMCAV	26.052	19.521	56	481	
CARTERA INTEGRAL, SIM	10.280	9.120	86	920	
CARTERA INVERONIA, SIMCAV	29.680	25.320	48	39	
CARTERA INVERSORA DEL EBRO, SIMCAV	24.120	21.800	16	2.474	
CARTERA KAMINSKI SIMCAV	21.765	20.635	54	118	
CARTERA KEFREN, SIMCAVF, S.A.	0	22.117	0	2.261	28-06-02
CARTERA LD 78 SIMCAV	21.741	18.086	32	254	
CARTERA MACAM, SIMCAV	22.117	19.593	105	93	
CARTERA MAEN, SIMCAVF, S.A.	0	0	0	0	25-11-02
CARTERA MENDIBILE, SIMCAV, S.A.	0	19.673	0	22	04-04-02
CARTERA MILLENNIUM, SIMCAV	19.032	10.738	1.945	648	
CARTERA MOBILIARIA - CARMOSA -	188.700	149.370	2.287	1.806	
CARTERA MUNDIAL, SIMCAV	14.825	12.020	211	318	
CARTERA MUSA, SIMCAV, S.A.	0	23.848	0	7.792	18-01-02
CARTERA OPTURSA, SIMCAV	28.498	23.740	173	129	
CARTERA PIRINEO	5.080	4.240	407	655	
CARTERA ROIS, SIMCAV	23.480	20.000	396	32	
CARTERA SERTORIO, SIMCAV, S.A.	0	25.964	0	141	14-02-02
CARTERA SUROESTE, SIMCAV	21.160	17.840	69	31	
CARTERA TRAMO I, SA, SIMCAV	0	0	0	0	31-10-02
CARTERA URQUIJO 2, SIMCAV	39.731	34.343	12.139	12.951	
CARTERA URQUIJO, SIMCAV	26.040	22.040	8.517	8.267	
CARTESOR, SIMCAV	28.047	26.394	15	27	
CASA-SANZ SIMCAV	21.156	18.030	5	0	
CASAYU INVERSIONES SIMCAV	29.450	26.600	27	74	
CASIGRAMA INVERSIONES, SIMCAV, S.A.	0	24.906	0	8.623	21-03-02
CASIVIDA, SIMCAV	21.757	18.319	10	178	
CASSIOPEIA INVESTMENT, SIMCAV	20.955	19.353	207	2.737	
CASTALIA AHORRO, SIMCAV	18.511	13.943	618	1.131	
CASTEINVER	0	0	0	0	
CASTEPLAN-12, SIMCAV	32.437	34.456	12	0	
CASTLEWOOD, SIMCAV	23.375	21.810	572	18	
CASVA DE INVERSIONES, SIMCAV	26.124	24.642	604	80	
CAT PATRIMONIS, SIMCAV	31.000	30.360	4.293	7.129	
CATAY INVESTMENT, SIMCAV	0	23.079	0	1.603	
CATIMSA	18.870	16.920	114	127	
CATOC	47.288	40.553	727	775	

(Continuación)

**A.2.19. MERCADOS SECUNDARIOS. RENTA VARIABLE.
MERCADO DE CORROS. SOCIEDADES ADMITIDAS. 2002**

Importes en miles de euros

Sociedades	Capitalización (a 31/dic.)		Contratación anual		Fecha de alta en 2002 y otras observaciones
	2001	2002	2001	2002	
CAULES DE INVERSIONES, SIMCAV	28.240	27.680	5	2	
CAVER CRESPI, SIMCAV	0	23.728	0	31	
CAVOLO INVERSIONES, SIMCAV	22.959	23.439	696	3.642	
CBH GLOBAL, SIMCAV	24.700	19.600	74	35	
CCR INVEST 2001 SIMCAV	12.025	11.304	0	0	
CEBAL INVERSIONES, SIMCAV	22.189	20.603	919	417	
CEBEMAR DE INVERSIONES SIMCAV	23.425	23.569	4.203	1	
CEIBA INVERSIONES, SIMCAV, S.A	0	22.029	0	728	28-06-02
CELEBES INVERSIONES, SIMCAV, S.A.	0	23.079	0	161	08-11-02
CENTRAL DE INVERSIONES EN VALORES - CEIVASA -	122.760	101.068	1.873	2.004	
CENTRAL DE VALORES - CEVALSA -	93.600	81.000	1.549	2.516	
CERAL 2000 INVERSIONES, SIMCAV	0	0	0	0	
CERALF INVERSIONES, SIMCAV, S.A.	0	24.441	0	91	31-10-02
CERES INVERSIONES, SIMCAV	25.520	26.000	80	77	
CETUS INVERSIONES, SIMCAV	32.450	27.250	830	72	
CHAGABER, SIMCAV, S.A.	0	21.156	0	11	25-07-02
CHAMBERTIN, SIMCAV, S.A.	0	21.877	0	13	24-09-02
CHART INVERSIONES	160.020	160.020	34	36	
CHERAC 2000 SIMCAV	18.367	15.338	16	109	
CHERSWIT, SIMCAV	11.440	9.420	294	75	
CHIA INVERSIONES XXI SIMCAV, S.A.	0	22.838	0	4.995	18-10-02
CHIVILCOY INVERSIONES, SIMCAV, S.A.	0	10.738	0	0	24-09-02
CHORRONTON INVERSIONES, SIMCAV	24.041	23.920	1.114	66	
CHOWPATTY, SIMCAV	23.752	22.382	0	5	
CHULAPICO, SIMCAV	2.453	24.050	0	0	
CIFUENTES DE INVERSIONES SIMCAV	20.491	18.855	7	1	
CIGARRAL DE INVERSIONES, SIMCAV, S.A.	0	22.703	0	5	06-06-02
CIGNUS VALORES, SIMCAV	22.095	16.321	0	0	
CILAR INVERSIONES, SIMCAV	24.521	21.637	5	15	
CIMBALARIA SIMCAV	6.263	4.394	258	534	
CINAMON INVESTMENT, SIMCAV, S.A.	0	0	0	0	12-12-02
CININVER FINANZAS, SIMCAV	21.436	48.181	15.495	13	
CJ PROFIT SIMCAV	29.089	25.483	1.766	997	
CJ TRADITIONAL, SIMCAV	29.570	28.608	3.348	692	
CLARIANO DE INVERSIONES, SIMCAV	22.823	20.467	0	2	
CLAROL INVERSIONES, SIMCAV, S.A.	0	24.281	0	10	08-11-02
CLAVIJO INVERSIONES, SIMCAV, S.A.	0	26.402	0	12.948	21-02-02
CLEAR INVERSIONES	6.560	6.560	171	171	
CLEOMER, SIMCAV	21.040	17.920	2.627	16.885	
CLINVER GESTIÓN PATRIMONIAL SIMCAV	24.185	19.016	2.766	0	
CLOVELLY INVESTMENT, SIMCAV	22.678	21.196	12.617	1.279	
CLUB BANCOMERCIO CIBELES	27.080	26.320	1.110	671	
CLYTES-2001, SIMCAV, S.A.	0	22.406	0	1	02-08-02
CMA GLOBAL 1999, SIMCAV	24.081	23.720	22	1.616	
CMA GLOBAL 2000, SIMCAV	22.077	20.915	229	33	
CMA GLOBAL INVESTMENTS, SIMCAV	22.919	21.997	5.428	33	
COANTISA INVERSIONES, SIMCAV	22.040	18.800	2.459	30	
COBATILLA INVERSIONES, S.I.M.C.A.V., S.A.	0	24.160	0	806	30-05-02
COBOS EMPRESAS REUNIDAS, SIMCAV, S.A.	0	23.689	0	760	19-04-02
COKEFIN 99, SIMCAV	22.125	17.400	0	0	
COLEVI INVERSIONES, SIMCAV, S.A.	0	11.900	0	12	27-09-02

(Continuación)

**A.2.19. MERCADOS SECUNDARIOS. RENTA VARIABLE.
MERCADO DE CORROS. SOCIEDADES ADMITIDAS. 2002**

Importes en miles de euros

Sociedades	Capitalización (a 31/dic.)		Contratación anual		Fecha de alta en 2002 y otras observaciones
	2001	2002	2001	2002	
COLIGAR DE VALORES, SIMCAV	16.883	14.190	423	6	
COLLBATO INVEST, SIMCAV	11.140	8.500	141	31	
COLUMBUS INVERSIONES 2000, SIMCAV.....	30.141	25.513	72	228	
COMEBACK CONSULTANCY, SIMCAVF, SA	0	34.618	0	12	06-06-02
COMERMATICA-KABAKH, SIMCAV	28.512	30.195	0	76	
COMPañÍA DE INVERSIONES ANAIL, SIMCAV	18.040	15.160	31	24	
COMPASS INVERSIONES, SIMCAV.....	20.082	20.322	15.063	3.930	
COMPETITIVE INVESTMENT, SIMCAV, S.A.	0	0	0	0	25-11-02
CONCORDIA DE INVERSIONES MEDITERRANEAS, SIMCAV.	25.440	19.000	126	1.780	
CONOMA INVERSIONES, SIMCAV	0	19.713	0	225	
CONSENTUS 2000, SIMCAV, S.A.	0	0	0	0	16-10-02
CONSULBIC.....	61.320	46.720	1.261	1.275	
CONSULBOLSA.....	50.800	38.960	1.548	754	
CONSULMIX 60-40, SIMCAV.....	21.291	17.249	388	215	
CONSULNOR EUROACCIONES, SIMCAV	22.400	14.760	3.149	3.050	
CONSULNOR INVERSIONES FINANCIERAS LA RIOJA SIMCAV .	19.850	15.968	205	721	
CONSULNOR MULTINACIONALES, SIMCAV.....	24.092	18.529	3.689	347	
CONTEMPORANIA D'INVERSIONS, SIMCAV, S.A.	0	22.655	0	58	12-03-02
CONTINENTAL DEL MAR, SIMCAV	22.237	16.973	126	70	
COOPERATIVISME, SIMCAV	30.250	23.250	5.230	1.705	
COPEY INVESTMENT, SIMCAV	23.840	22.758	1.364	434	
CORATRIL, SIMCAV.....	20.410	17.333	125	39	
CORFIN INVERSIONES, SIMCAV	20.675	18.511	5	14	
CORONA AUSTRALIS INVESTMENT, SIMCAV.....	28.648	24.992	3	4	
CORONDEL INVERSIONES, SIMCAV	0	34.258	0	0	
CORPORACIÓN DE INVERSIONES MOBILIARIAS	6.154	28.391	0	30.565	
CORPORAT INVERSIONES.....	26.480	22.600	5	62	
CORTES VICENTE INVERSIONES, SIMCAV	0	23.906	0	2.039	
CORTIGOSO INVERSIONES, SIMCAV.....	24.041	22.983	0	33	
COSTA PLATA INVERSIONES, SIMCAV.....	21.308	17.484	0	2	
COSTA RICA INVERSIONES, SIMCAV, S.A.	0	21.356	0	1.242	12-08-02
COSTAGES, SIMCAV.....	33.720	30.040	876	589	
COTOMAR INVERSIONES, SIMCAV	27.080	22.400	703	384	
COVA INVERSIONES SIMCAV	23.425	22.078	603	29	
COVEN INVERSIONES SIMCAV	24.041	23.319	314	41	
COVIMOSA.....	738	0	0	0	Excluida el 17/01/2002
CRECIMIENTO INVERSIONES, SIMCAV	23.800	23.079	15	27	
CREDIT SUISSE COLUMBUS-75, SIMCAV.....	2.278	1.925	7.535	2.310	
CREDIT SUISSE ELCANO-50, SIMCAV.....	21.453	18.711	6.027	4.720	
CREDIT SUISSE MAGALLANES-25, SIMCAV	0	25.000	0	2.724	
CRINUM INVERSIONES, SIMCAV.....	20.146	15.194	2.237	97	
CRISTOBALMEMDI, SIM	2.509	2.509	1	3	
CRONISTA CARRERES DE INVERSIONES, SIMCAV.....	16.800	12.480	262	80	
CROSS ROADS INVERSIONES, SIMCAV, S.A.	0	18.848	0	0	21-03-02
CRUCERO DE INVERSIONES SIMCAV	22.992	21.212	0	1	
CRUNVER FINANCIERA, SIMCAV	24.040	22.838	125	3.302	
CUBAHORRO, SIMCAV	19.000	15.633	7.045	744	
CUERNAVACA INVEST, SIMCAV.....	21.444	19.425	0	11	
CUETO CALERO, SIMCAVF, S.A.	0	25.002	0	13	08-11-02
CUFATUM, SIMCAV	32.396	25.368	63	9	

(Continuación)

**A.2.19. MERCADOS SECUNDARIOS. RENTA VARIABLE.
MERCADO DE CORROS. SOCIEDADES ADMITIDAS. 2002**

Importes en miles de euros

Sociedades	Capitalización (a 31/dic.)		Contratación anual		Fecha de alta en 2002 y otras observaciones
	2001	2002	2001	2002	
CUGONRI, SIMCAV	0	23.319	0	25	
CUINVER 2000, SIMCAV.....	19.680	17.160	13	250	
CUSTREL, SIMCAV.....	10.743	6.776	15	1.457	
CYNARA DE INVERSIONES, SIMCAV, S.A.	0	22.358	0	3.999	21-02-02
D&F ROALBA, SIMCAV.....	19.456	15.921	1.262	296	
DABIFINSA, SIMCAV.....	22.840	17.920	123	114	
DACINVER.....	72.926	65.186	408	631	
DAEN INVESTMENT, SIMCAV.....	0	20.434	0	1	
DAF INVERSIONES, SIMCAV.....	27.749	27.132	80	2.463	
DAIMON INVERSIONES, SIMCAV, S.A.	0	14.274	0	3.249	06-02-02
DAJAMA INVERSIONES, SIMCAV, S.A.	0	22.598	0	10	24-09-02
DALINVEST INVERSIONES, SIMCAV.....	21.925	17.838	17	27	
DANBUR 2000, SIMCAV.....	0	60.702	0	3.751	
DAPA DE INVERSIONES, SIMCAV.....	20.480	16.600	925	2	
DAPHNE INVESTMENTS SIMCAV.....	19.834	17.798	309	57	
DAR.....	18.620	18.620	1.999	3	
DASC INVESTMENTS, SIMCAV.....	11.648	12.164	72	67	
DASHUR INVESTMENT SIMCAV.....	57.497	54.492	470	88	
DAVMES.....	152.400	118.880	396	547	
DAYMIO INVESTMENTS, SIMCAV.....	61.800	60.000	0	28.555	
DAYNEWS SIMCAV.....	30.331	27.406	8.345	2	
DB INSTITUCIONAL, SIMCAV.....	25.122	22.427	166	1.599	
DEALING INVERSIONES, SIMCAV.....	11.063	11.159	50	52	
DEBARAN DE VALORES MOBILIARIOS SIMCAV.....	28.037	23.139	125	27	
DEHASA INVERSIONES FINANCIERAS, SIMCAV.....	21.636	19.232	5	13	
DEHESA LOS CHOPOS, SIMCAV.....	84.999	23.966	5.028	25.622	
DEIMO INVESTMENT, SIMCAV, S.A.	0	24.281	0	1	06-02-02
DELCASTRO INVERSIONES, SIMCAV, S.A.	0	20.194	0	11	13-08-02
DELFI BOLSA, SIMCAV.....	22.240	21.640	102	99	
DELTA INVERSIONES BURSÁTILES, SIMCAV.....	22.838	21.108	698	157	
DELTAHORRO, SIMCAV.....	24.772	25.012	1.349	646	
DELZAPPEG, SIMCAV.....	24.050	22.318	4.601	6.938	
DENARIO INVERSIONES 2001, SIMCAV, S.A.	0	11.672	0	978	18-01-02
DENURB INVERSIONES, SIMCAV.....	0	29.930	0	0	
DERRICK INVEST, SIMCAV.....	19.588	15.802	36	25	
DESEMBRE NORANTA-NOU, SIMCAV.....	27.750	21.250	5.394	1.311	
DEVON ISLAND, SIMCAV.....	23.520	19.160	3	1	
DIANA BOAT, SIMCAV, S.A.	0	23.050	0	0	14-02-02
DIAPASON GESTIÓN, SIMCAV.....	20.775	16.483	3	89	
DIBICO INVERSIONES, SIMCAV.....	24.000	23.840	12.006	12	
DICASTILLO INVERSIONES, SIMCAV.....	24.283	21.826	1.214	1.950	
DIGIT INVERSIONES, SIMCAV.....	11.680	11.020	2.061	108	
DINER INVERSIÓN 2000 SIMCAV.....	19.408	18.783	5	2.179	
DINERAHORRO, SIMCAV.....	19.962	16.595	0	3	
DINERCAPITAL, SIMCAV.....	22.000	19.080	3.495	204	
DINERCARTERA, SIMCAV.....	20.683	18.759	0	121	
DINERGLOBAL, SIMCAV.....	21.880	21.880	0	0	
DINERINVER.....	29.000	29.000	5	3	
DINERINVERSIÓN, SIMCAV.....	17.797	15.873	0	0	
DINERISCAL, SIMCAV.....	19.240	15.873	1.543	0	
DINERVALOR, SIMCAV.....	21.280	18.400	513	223	

(Continuación)

**A.2.19. MERCADOS SECUNDARIOS. RENTA VARIABLE.
MERCADO DE CORROS. SOCIEDADES ADMITIDAS. 2002**

Importes en miles de euros

Sociedades	Capitalización (a 31/dic.)		Contratación anual		Fecha de alta en 2002 y otras observaciones
	2001	2002	2001	2002	
DINERVERA SIMCAV	18.759	15.633	3.186	234	
DIPACHAR DE INVERSIONES, SIMCAV	21.156	18.655	602	1.282	
DIRDAM LAER, SIMCAV, S.A.	0	23.377	0	0	24-09-02
DIROJU, SIMCAV, S.A.	0	0	0	0	20-12-02
DITA INVERSIONES SIMCAV.....	19.136	17.189	298	31	
DIVALSA DE INVERSIONES, SIMCAV	0	20.875	0	42	
DIVERSIFICACIÓN FINANCIERA	35.070	27.720	224	260	
DIVERSITY DE INVERSIONES, SIMCAV	24.699	23.858	1.453	1.374	
DIVIDENDOS E INCREMENTOS, SIMCAV	0	6.784	0	0	
DOBLE F STOCKS, SIMCAV	10.686	6.371	137	66	
DOBLERS	36.000	31.840	424	286	
DOBRA INVERSIONES, SIMCAV, SA	0	23.800	0	1.199	24-05-02
DOCE LUNAS INVERSIONES, SIMCAV, S.A.	0	24.401	0	40	01-02-02
DOCK INVERSIONES, SIMCAV	5.430	4.700	30	29	
DOCRES, SIMCAV, S.A.	0	19.978	0	90	03-06-02
DOCUMENTO FILM INVERSIONES SIMCAV	0	26.835	0	30	
DOGALSA, SIMCAV	46.518	42.552	5	1.362	
DON CURRO INVERSIONES, SIMCAV	11.059	9.448	13	61	
DONADOS 2000 SIMCAV	27.106	24.641	1.600	1.030	
DOOHAN INVESTMENT SIMCAV	0	21.636	0	1	
DORALEX DE INVERSIONES, SIMCAV	19.954	18.271	0	11	
DORMA VALORES, SIMCAV	20.098	15.266	55	95	
DOSANE, SIMCAV	23.766	23.606	5	16	
DOSSAU DE INVERSIONES SIMCAV.....	26.324	26.525	2	14	
DRACO INVERSIONES, SIMCAV, S.A.	0	16.595	0	2	24-05-02
DRAFT INVERSIONES, SIMCAV	21.717	14.839	51	41	
DREI INVEST, SIMCAV	0	25.002	0	1.513	
DRIER INVERSIONES, SIMCAV	18.223	14.040	1	0	
DRIVE INVESTMENT, SIMCAV	12.720	11.980	755	292	
DRIVER INVERSIONES, SIMCAV	19.841	17.196	36	4	
DUBHE DE INVERSIONES, SIMCAV, S.A.	0	23.777	0	0	07-03-02
DULCE NOMBRE INVERSIONES SIMCAV.....	23.930	20.924	0	2	
DUNCAN DE INVERSIONES SIMCAV	22.718	21.837	455	602	
DUNIE 98 DE INVERSIONES, SIMCAV	21.320	16.040	5	76	
DURBANA I, SIMCAV.....	10.390	0	0	0	
DURIEN SIMCAV	22.037	20.234	2	2	
DUVEN-00, SIMCAV	19.732	14.360	14	368	
DZ 2000 INVERSIONES, SIMCAV	21.308	18.326	18	24	
E.S.F. EURORENT, SIMCAV	31.140	30.600	15.457	6.374	
EARNING INVERSIONES, SIMCAV	22.078	0	6	0	
EAST STAR.....	40.960	33.080	1.270	493	
EAST WIND INVERSIONES, SIMCAV.....	15.103	13.035	37	34	
ECHO DE INVERSIONES, SIMCAV	25.400	18.440	118	28	
ECOLOGIA VIVA, SIMCAV	29.798	30.131	34	173	
EDIGA 11, SIMCAV	21.680	17.720	1	0	
EDUMONE, SIMCAV, S.A.	0	20.675	0	6	03-06-02
EFFICIENT ASSET ALLOCATION INVESTMENTS, SIMCA.....	0	24.772	0	0	24-09-02
EFIMA BERGIDUM, SIMCAV, S.A.	0	24.218	0	0	24-09-02
EIKON 99, SIMCAV	21.860	19.400	2.154	415	
EIXAMPLE 2000, SIMCAV	8.568	8.577	114	284	
EIZAFI 1, SIMCAV	24.026	21.934	3.463	5.934	

(Continuación)

**A.2.19. MERCADOS SECUNDARIOS. RENTA VARIABLE.
MERCADO DE CORROS. SOCIEDADES ADMITIDAS. 2002**

Importes en miles de euros

Sociedades	Capitalización (a 31/dic.)		Contratación anual		Fecha de alta en 2002 y otras observaciones
	2001	2002	2001	2002	
EIZAFI 2, SIMCAV	24.026	21.982	3.463	5.934	
EL DORADO INVERSIONES, SIMCAV	33.800	30.520	3.643	1.121	
EL HAYADAL, SIMCAVF, S.A.	0	20.362	0	120	21-02-02
EL VANTAROS SIMCAV	21.156	19.473	5	2	
ELIM AHORRO, SIMCAV, S.A.	0	21.636	0	25	21-03-02
ELMIRON 2000 SIMCAV	20.154	17.508	5	0	
ELORBE, SIMCAV.....	20.400	15.560	1	2	
ELVERTON BRATON, SIMCAV, S.A.	0	24.360	0	156	10-05-02
ELYOB CARTERA, SIMCAV, S.A.	0	24.241	0	309	29-10-02
EMENUR DE INVERSIONES, SIMCAV.....	21.680	15.960	3	2	
EMESA GLOBAL, SIMCAV	18.320	17.200	32	22.122	
EMIBE BOLSA SIMCAV	24.148	23.570	3.618	1.124	
EMUJAL, SIMCAVF, S.A.	0	24.041	0	0	22-07-02
ENDURA CARTERA, SIMCAV, S.A.	0	8.655	0	3.482	25-07-02
ENTRECAR INVERSIONES, S.I.M.C.A.V., S.A.	0	30.000	0	2	15-07-02
ENVILU INVERSIONES, SIMCAV, S.A.	0	11.780	0	12	10-10-02
EONIA INVERSIONES, SIMCAV	18.759	17.388	44	16	
EPECUEN, SIMCAV	25.483	23.920	9.021	13	
EPEHIA INVERSIONES, SIMCAV.....	30.600	27.900	600	1	
EPOMENES	37.240	37.560	731	177	
EPSILON INVERSIONES BURSÁTILES, SIMCAV	23.704	21.396	71	555	
EQUIOMVEST 2000, SIMCAV.....	21.733	18.560	3.299	55	
EQUAL INVERSIONES, SIMCAV, S.A.	0	22.030	0	120	22-07-02
EQUIVALIA INVERSIONES, SIMCAV, S.A.	0	24.521	0	3.011	21-02-02
ERCIA DE VALORES MOBILIARIOS	5.400	5.400	331	51	
ERDAC INVERSIONES, SIMCAV.....	20.434	18.271	5	13	
EREAGA INVERSIONES, SIMCAV	16.828	14.384	780	2	
EREGOS, SIMCAV	28.760	29.480	1.197	4.660	
EREMUA DE INVERSIONES, SIMCAV	21.480	18.280	4	0	
ERISONO, SIMCAV.....	0	28.849	0	0	
ERNIO INGENIEROS, SIMCAV	24.291	20.683	453	263	
ESALIBUZ, SIMCAV	0	17.850	0	18	
ESAR PATRIMONIO SIMCAV	0	19.237	0	11	
ESASER INVERSIONES, SIMCAV	12.100	12.902	0	97	
ESBA DE INVERSIONES, SIMCAV	22.120	21.080	3	2.122	
ESCAL 2000 INVERSIONS, SIMCAV.....	23.800	18.752	5	10	
ESCOPELDOS, SIMCAV	22.117	19.954	2.402	13	
ESCRITURA INVERSIONES, SIMCAV.....	20.675	11.299	15	2.010	
ESFIBOR, SIMCAV.....	17.000	11.250	247	119	
ESGER INVERSIONES SIMCAV	20.040	17.800	53	1.236	
ESGUEVA DE INVERSIONES, SIMCAV	20.560	16.880	2	22	
ESJAPIOL, SIMCAV.....	20.507	14.256	242	602	
ESKARRA BOLSA SIMCAV	20.579	17.405	731	27	
ESM NOVO SIMCAV	0	13.222	0	873	
ESMOMA 49, SIMCAV	24.257	23.175	0	7.818	
ESNALI, SIMCAV	4.880	19.755	3.795	15	
ESPEJO DE INVERSIONES, SIMCAV	21.901	19.016	1.022	1.492	
ESPELT INVERSIONS, SIMCAV	0	19.954	0	11	
ESSAOUIRA, SIMCAV	23.848	15.987	1	1	
ESTUDIOS FINANCIEROS DE VALORES	31.975	29.675	601	151	
ETIMO SIMCAV, S.A.	0	0	0	0	23-09-02

(Continuación)

**A.2.19. MERCADOS SECUNDARIOS. RENTA VARIABLE.
MERCADO DE CORROS. SOCIEDADES ADMITIDAS. 2002**

Importes en miles de euros

Sociedades	Capitalización (a 31/dic.)		Contratación anual		Fecha de alta en 2002 y otras observaciones
	2001	2002	2001	2002	
ETORKIZUNA DE INVERSIONES, SIMCAV	20.394	16.426	1	1	
EUGEMOR, SIMCAV	21.156	19.713	168	286	
EUMAÑI INVERSIONES, SIMCAV, S.A.	0	21.895	0	2	21-02-02
EUMAR INVERSIONES SIMCAV	21.300	17.622	378	27	
EURÍPIDES, SIMCAV	32.160	22.200	769	138	
EURO 21 DE INVERSIONES, SIMCAV	116.717	104.336	36.697	13.198	
EURO DELTA XXI SIMCAV	24.377	26.757	482	2.090	
EURO INVERSIONES XXI SIMCAV	42.351	41.301	4.022	3.633	
EUROARGA	26.200	24.920	6.394	27	
EUROARRADI, SIMCAV	0	36.060	0	9.692	
EUROBIRDIE, SIMCAV	22.318	22.678	2	2	
EUROBOLSA SELECCION, SIMCAV	32.440	23.600	16.086	3.741	
EUROBOLSA XXI, SIMCAV	26.197	17.786	1.593	709	
EUROBRICK DE INVERSIONES SIMCAV	19.425	14.857	0	34	
EUROCAIXA 1, SIM	51.400	52.000	2.738	1.859	
EUROCOSTERGO DE INVERSIONES, SIMCAV	47.640	20.918	5	12	
EURODUERO 2002, SIMCAV, S.A.	0	213.299	0	0	24-09-02
EUROEQUITY INVESTMENT, SIMCAV	19.593	12.677	8.722	1.695	
EUROFINANZAS RENTA, SIMCAV	12.213	10.241	4.720	867	
EUROHUNTERS, SIMCAV	20.598	15.726	980	298	
EUROJUCAR 2002, SIMCAV, S.A.	0	101.500	0	0	31-10-02
EUROLEVANTE INVERSIONES, SIMCAV	22.478	17.718	806	27	
EUROMIX	40.480	32.880	720	518	
EURONARCEA 2002, SIMCAV, S.A.	0	245.213	0	115	18-10-02
EUROPEAN STOCK EXCHANGE, SIMCAV	21.360	15.320	1	0	
EUROSTAR ACTIVOS, SIMCAV	23.450	23.700	121	0	
EUROTALAVE 2002, SIMCAV, S.A.	0	183.347	0	1	12-12-02
EUROTER 2002, SIMCAV, S.A.	0	24.041	0	1	23-09-02
EUROTÍTULOS	3.400	3.400	0	0	
EUROZITRO, SIMCAV	46.080	44.520	1.181	21	
EVEREST 8848, SIMCAV	31.752	27.288	12	11	
EVIMUR DE INVERSIONES, SIMCAV	20.972	17.725	51	3	
EVLO INVERSIONES SIMCAV	48.800	48.900	12.018	3	
EXPANDMENTS INVERSIONES, SIMCAV	23.593	23.617	35	8.383	
FA GLOBAL, SIMCAV	22.838	20.675	15	27	
FACETA INVEST, SIMCAV	23.955	19.858	2.362	271	
FACTOR INVERSIONES	18.162	15.804	55	691	
FADOGUE, SIMCAV	10.025	8.081	345	430	
FAGISAQ-1, S.A., SIMCAV	0	0	0	0	06-02-02
FAIMSA	65.232	55.224	99	140	
FAIRWAY INVERSIONES, SIMCAV	21.501	17.220	1.419	620	
FAITX DE INVERSIONES, SIMCAV, S.A.	0	24.218	0	0	21-02-02
FAMEGA INVESTMENT, SIMCAV	23.880	17.520	17	413	
FAMGILPAR, SIMCAV	24.242	22.174	102	276	
FAMI-CUATRO DE INVERSIONES, SIMCAV	101.000	113.000	0	48.422	
FAMQUIR INVERSIONES, SIMCAV	23.960	21.000	59	2.374	
FANIUL INVERSIONES, SIMCAV	98.013	98.662	780	4.889	
FAPAC INVERSIONES MOBILIARIAS, SIMCAV	106.360	96.520	145	147	
FAPERNA INVERSIONES SIMCAV,S.A.	0	20.098	0	216	21-03-02
FAR99 INVERSIONES, SIMCAV	11.604	9.348	1.798	27	
FARWIN WORLDWIDE INVESTMENT, SIMCAV, S.A.	0	25.002	0	15	02-09-02

(Continuación)

**A.2.19. MERCADOS SECUNDARIOS. RENTA VARIABLE.
MERCADO DE CORROS. SOCIEDADES ADMITIDAS. 2002**

Importes en miles de euros

Sociedades	Capitalización (a 31/dic.)		Contratación anual		Fecha de alta en 2002 y otras observaciones
	2001	2002	2001	2002	
FAZYX INVERSIONES MOBILIARIAS, SIMCAV	19.785	21.492	119	2.674	
FCBARHER INVERSIONES, SIMCAVF, S.A.	0	24.281	0	12	08-11-02
FEBRER NORANTAVUIT, SIMCAV	20.160	16.650	5	171	
FELICIA INVERSIONES, SIMCAV	18.271	12.982	5	8.705	
FELICITY L.P. SIMCAV	20.394	17.124	1.263	607	
FEMAINSA INVERSIONES, SIMCAVF, S.A.	0	124.800	0	1.827	07-03-02
FENIDES INVERSIONES, SIMCAV	17.148	13.901	0	3	
FERNANFLOR DE INVERSIONES	673	673	5	6	
FERRARI 7 INVERSIONES SIMCAV	21.813	19.312	1	1	
FERROMAIG, SIMCAV, S.A.	0	19.994	0	2.236	19-04-02
FEVSA 3.000, SIMCAV	21.324	19.016	248	24	
FH TEOGAR SIMCAV, S.A.	0	0	0	0	11-11-02
FIAMPI INVERSIONES, SIMCAV	44.043	40.581	3.653	348	
FIB ARCA FUTURA, SIMCAV	29.040	23.760	391	88	
FIBUR	61.530	58.380	349	362	
FIBUR 3000 DE INVERSIONES SIMCAV	17.349	14.344	1.936	26	
FILIPON CMA 2000 SIMCAVF.....	19.713	16.908	1.191	1.490	
FIMAD INVERSIONES, SIMCAV	20.915	18.752	5	19	
FIMAR DE VALORES, SIMCAV	21.516	16.660	6	15	
FIMARSE INVERSIONES, SIMCAV	23.295	21.564	2.628	94	
FIMBROBOLSA	49.800	40.760	2.132	52	
FINA DE INVERSIONES 97, SIMCAV	26.960	22.840	2	858	
FINABLET, SIMCAV	32.200	28.280	753	13	
FINAGON INVERSIONES, SIMCAV	18.240	15.040	48	9	
FINANBELA, SIMCAV	28.120	26.520	5	2	
FINANCES DE PONENT, SIMCAV	22.631	22.415	10.549	1	
FINANCIACIONES SEGMENTOS ALTERNATIVOS, SIMCAV ...	21.396	19.393	1	1	
FINANCIAL DRAC, SIMCAV, S.A.	0	24.121	0	1	22-07-02
FINANCIAL SPEED, SIMCAV	21.840	19.800	765	508	
FINANCIERA BANSANDER	99.960	79.360	2.091	1.758	
FINANCIERA BERONE, SIMCAV	18.271	15.867	1.808	15	
FINANCIERA BESTESA, SIMCAV	28.368	28.849	8	13	
FINANCIERA EMPORDANESA, SIMCAV, S.A.	0	25.218	0	605	08-02-02
FINANCIERA INBAY, SIMCAV	25.800	20.700	5	13	
FINANCIERA INTERNACIONAL.....	1.968	0	1	0	Excluida el 04/10/2002
FINANCIERA J. PALOMO E HIJOS, SIMCAV	6.214	5.223	1.057	13	
FINANCIERA LAS MORERAS, SIMCAV	22.117	19.473	100	11	
FINANCIERA MUNELVIR, SIMCAV	18.030	12.501	5	14	
FINANCIERA OLMEDO, SIMCAV	26.160	24.960	5	13	
FINANCIERA PONFERRADA.....	89.118	74.940	7.442	12.703	
FINANCIERA TOLINVER, SIMCAV	22.120	18.920	5	253	
FINANMETRO ESPAÑA, SIMCAV	25.850	24.836	605	11.314	
FINANTER.....	7.560	5.612	1.239	38	
FINANZAS 24, SIMCAV, SA	0	22.598	0	11	24-05-02
FINANZAS ALCANTARA, SIMCAV.....	22.358	17.550	15	39	
FINANZAS AZORIN, SIMCAV	0	9.496	0	425	
FINANZAS QUERQUS, SIMCAV	24.041	18.992	14.815	12	
FINANZAS SPEI, SIMCAV	21.636	20.675	5	13	
FINANZAS Y PATRIMONIOS.....	57.510	43.335	5.195	6.793	
FINANZASA, SIMCAV	15.920	11.560	240	501	

(Continuación)

**A.2.19. MERCADOS SECUNDARIOS. RENTA VARIABLE.
MERCADO DE CORROS. SOCIEDADES ADMITIDAS. 2002**

Importes en miles de euros

Sociedades	Capitalización (a 31/dic.)		Contratación anual		Fecha de alta en 2002 y otras observaciones
	2001	2002	2001	2002	
FINCAPITAL	3.823	3.905	100	739	
FINCOR DE INVERSIONES, SIMCAV	21.960	18.320	3	433	
FINDINER, SIMCAV	16.835	15.392	289	1.522	
FINEBRO 6, SIMCAV	25.043	26.605	25	39	
FINECO ACCIONES, SIMCAV	24.720	18.360	844	1.462	
FINECO DE VALORES MOBILIARIOS	32.520	29.760	5.606	72	
FINECO EURO CARTERA	31.600	26.680	4.121	2.576	
FINEN INVERSIONES, SIMCAV	26.348	28.993	2.877	38	
FINHEGIM, SIMCAV	21.877	19.232	5	13	
FINLAR INVERSIÓN, SIMCAV, S.A.	0	27.406	0	10.056	03-06-02
FINLOVEST SIMCAV	24.052	20.991	9	156	
FINVALOR, SIMCAV	31.854	31.854	0	0	
FIRST CANION, S.A., SIMCAV	30.051	29.149	0	0	
FISMON INVERSIONES SIMCAV	22.525	19.619	5	13	
FLAKE INVERSIONES SIMCAV, S.A.	0	23.560	0	11	02-09-02
FLAVIOBRIGA DE INVERSIONES, SIMCAV, S.A.	0	23.713	0	7.171	22-07-02
FLMCINCO, SIMCAV	23.120	18.680	3.520	874	
FLORIDIAN, SIMCAV	24.360	20.640	55	111	
FLOSAN 8BG, SIMCAV	0	4.141	0	1	
FLOW INVERSIONES, SIMCAV	23.200	17.680	33	29	
FOCUS INVERSIONES	8.748	8.544	95	65	
FOEXIN CARTERA, SIMCAV, SA	0	17.550	0	11	24-09-02
FOFILADO SIMCAV	10.037	8.594	1	247	
FOIX DE INVERSIONES, SIMCAV	40.320	38.240	14.841	6	
FOLONPIE	14.200	11.380	38	36	
FOMENTO DE AHORRO E INVERSIONES	66.990	66.990	59	7	
FON DE CASTRO, SIMCAV	8.462	5.914	2	0	
FONBE DE INVERSIONES SIMCAV	22.598	21.677	25	2	
FONCYG SIMCAV	8.294	6.779	0	1	
FONLAR FUTURO, SIMCAV	31.984	28.739	604	551	
FONMOBA, SIMCAV	23.040	20.480	128	11	
FONT ROCHA, SIMCAV	21.360	17.800	2	1.064	
FONTECILLA	0	0	0	0	
FONTS FINANZAS, SIMCAV	22.838	18.271	15	27	
FONVIMAR 2000, SIMCAV	9.111	8.198	0	0	
FORALEX	5.433	4.715	171	93	
FORAS INVERSIONES SIMCAV	19.216	16.835	1.154	397	
FORILDOS, SIMCAV	24.122	23.184	5	213	
FORSTECT INVESTMENT, SIMCAV	23.920	20.715	2	68	
FOURSOME, SIMCAV	23.000	22.160	4	12.038	
FRAGUAS DE INVERSIONES SIMCAV	20.635	17.989	0	1	
FRAMADEMO SIMCAV, S.A.	0	0	0	0	31-10-02
FRANCAT INVERSIONES, SIMCAV, S.A.	0	23.079	0	10	31-10-02
FREEHOLD INVERSIONES, SIMCAV	11.520	11.556	53	1.188	
FUENTE CLARIN, SIMCAV	27.560	22.160	1.245	5	
FUERFIN, SIMCAV	13.550	20.900	0	0	
FUNRENT MILENIO, SIMCAV	5.764	5.818	76	71	
FUP 99, SIMCAV	23.776	21.925	27	28	
FUSOPAR SIMCAV	119.602	95.802	81	6.079	
FUTURVALOR, SIMCAV	19.569	14.496	2.982	1.884	
G.U. IRAU, SIMCAV	22.814	19.857	1.935	59	

(Continuación)

**A.2.19. MERCADOS SECUNDARIOS. RENTA VARIABLE.
MERCADO DE CORROS. SOCIEDADES ADMITIDAS. 2002**

Importes en miles de euros

Sociedades	Capitalización (a 31/dic.)		Contratación anual		Fecha de alta en 2002 y otras observaciones
	2001	2002	2001	2002	
GAAP OPTIMA, SIMCAVF	23.848	24.593	7.665	4.565	
GABOR INVESTMENT, SIMCAVF, S.A.	0	24.281	0	0	31-10-02
GADES FINANZAS DOS, SIMCAV	22.174	19.793	11	50	
GADES FINANZAS, SIMCAV	20.434	17.790	5	13	
GAHERVI, SIMCAV	21.044	18.759	2.011	1	
GAIF 2001 SIMCAV	0	16.348	0	10	
GALA CAPITAL, SIMCAV	20.194	16.107	5	12	
GALAFATE INVERSIONES SIMCAV	0	48.081	0	0	
GALLENOS CENTENARIO INVERSIONES, SIMCAV.....	25.522	23.883	943	661	
GALIRUBEN INVERSIONES SIMCAV	20.675	17.069	15	27	
GALLEVILLE INVERSIONES, SIMCAV, S.A.	0	20.675	0	0	27-09-02
GAMA BURSÁTIL	1.800	1.680	32	3	
GAMA RENTA INMOBILIARIA, SIMCAV.....	20.050	17.526	0	21	
GAMAZO 20, SIMCAV	24.241	24.762	11	2.812	
GAMBIT 2000, SIMCAV	11.640	11.340	31	7	
GAMMA INVERSIONES BURSÁTILES, SIMCAV.....	18.992	16.588	279	328	
GANABIEN, SIMCAV.....	22.989	20.014	15	27	
GANANCIA PATRIMONIAL, SIM,S.A	0	2.165	0	3	14-02-02
GARABOLSA, SIM	2.120	1.806	192	222	
GARADASA	0	97.000	0	19	
GARATO INVERSIONES, SIMCAV, S.A.	0	27.181	0	4	26-04-02
GARBI DE VALORES, SIMCAV	23.930	21.405	12	0	
GARBIZU DE INVERSIONES, SIMCAV	20.362	18.415	2	16.438	
GARDAMA DE INVERSIONES, SIMCAV	28.840	26.600	277	1.484	
GARESA DE INVERSIONES, SIMCAV	24.041	20.915	656	62	
GAREZ INVERSIONES, SIMCAV, S.A.	0	21.156	0	1.120	14-05-02
GARION INVERSIONES, SIMCAV, S.A.	0	23.079	0	10	31-10-02
GARNO INVESTMENTS, SIMCAV, S.A.	0	3.194	0	33	26-04-02
GAROS DE INVERSIONES, SIMCAV	20.948	19.312	0	6	
GARROGAR INVERSIONES SIMCAV, S.A.	0	20.915	0	10	19-04-02
GASCONA INVERSIONES, SIMCAV.....	13.030	5.577	2.198	145	
GAUDI INVERSIONS SIMCAV	21.877	17.309	1.431	2.759	
GAYAR DE INVERSIONES, SIMCAV	8.995	7.192	390	5.079	
GAZAMIA INVERSIONES, SIMCAV	19.384	15.729	239	21	
GBI 9000, SIMCAV, S.A.	0	20.050	0	2.005	25-07-02
GECIP PATRIMONIO, SIMCAV.....	22.638	22.518	918	212	
GEINCO ACTIUS MOBILIARIS SIMCAV, S.A.	0	24.481	0	106	28-08-02
GEISER INVERSIONES 2000, SIMCAV.....	10.530	9.364	78	60	
GENER NORANTANOU BORSA, S.I.M.C.A.V.	9.000	10.250	62	5.106	
GENERA FINANZAS, SIMCAV,SA	0	23.319	0	10	03-06-02
GENERACIÓN 21, SIMCAV	6.880	6.064	2	2.524	
GENIL DE INVERSIONES, SIMCAV	22.030	17.869	3.623	0	
GERCAFOND, SIMCAV	9.701	8.758	0	10	
GERION INVERSIONES, SIMCAV	22.358	21.156	5	911	
GERLOCAPITAL, SIMCAV.....	20.400	17.360	1.012	1.247	
GESAMER INVERSIONES, SIMCAV	20.094	14.889	440	2	
GESAPI INVERSIONES, SIMCAVF, S.A.	0	21.156	0	147	02-09-02
GESBOLSA INVERSIONES, SIMCAV, S.A.	0	20.646	0	11	22-07-02
GESCAT XXI SIMCAV.....	23.960	22.920	4	4	
GESGLOBAL INVERSIONES SIMCAV.....	57.594	58.630	15.178	8.583	
GESINBESA VALORES, SIMCAV	35.237	35.977	91	154	

(Continuación)

**A.2.19. MERCADOS SECUNDARIOS. RENTA VARIABLE.
MERCADO DE CORROS. SOCIEDADES ADMITIDAS. 2000**

Importes en miles de euros

Sociedades	Capitalización (a 31/dic.)		Contratación anual		Fecha de alta en 2002 y otras observaciones
	2001	2002	2001	2002	
GESINBOL DE INVERSIONES.....	63.280	43.330	5	6	
GESPRISA INVERSIONES, SIMCAV	50.171	35.725	4.482	3.685	
GESRENTA, SIMCAV	17.076	12.747	77	166	
GESTBOS SIMCAV	22.598	19.713	5	97	
GESTIGOBE, SIMCAV	21.693	17.364	67	0	
GESTIÓN DE INVERSIONES DEL EBRO, SIMCAV.....	18.127	15.338	5	2.201	
GESTIÓN PATRIMONIAL MARTHA'S, SIMCAV	21.236	20.434	311	4.921	
GETRISA	10.080	10.080	8	6	
GG HORIZONE, SIMCAV, S.A.	0	23.439	0	1	06-02-02
GIBARA INVERSIONES, SIMCAV	21.837	17.429	6.264	1.166	
GIESSEN INVERSIONES, SIMCAV, S.A.	0	27.360	0	0	28-06-02
GILONDE INVERSIONES, SIMCAVF, S.A.	0	23.319	0	13	28-06-02
GIMKO DE INVERSIONES, SIMCAV.....	21.693	18.158	1.770	1.885	
GIROTAI INVERSIONES, SIMCAV, S.A.	0	24.361	0	689	05-12-02
GIZA INVESTMENT, SIMCAV	21.685	19.906	41	5	
GLOBAL ANANDA SIMCAV	18.271	16.107	242	27	
GLOBAL EFFICIENCY CMA 2001 SIMCAVF, S.A.	0	24.481	0	12	18-03-02
GLOBAL GROWTH, SIMCAV	6.270	5.474	734	10	
GLOBAL INVESTMENTS XXI, SIMCAV	31.320	24.400	2.043	112	
GLOBAL INVESTOR 2000 ACTIUS MOBILIARIS SIMCAV	0	23.325	0	631	20-02-02
GLOBAL PENTA INVERSIONES SIMCAV	18.824	17.309	0	23	
GLOBALFINANZAS, SIMCAV	24.000	22.840	1	1	
GLOBALMIX, SIMCAV.....	22.640	19.920	942	242	
GLOVAL PROCESOS BOLSA SIMCAV	0	17.309	0	11	
GOALCIA 2001 SIMCAV	0	52.649	0	0	
GOC 2002, SIMCAV, S.A.	0	11.756	0	21	16-10-02
GODIL CIA. DE INVERSIONES, SIMCAV	20.611	19.288	3	1	
GOLDA INVERSIONES, SIMCAV	22.959	22.398	2	2	
GOLDEN GROWTH INVESTMENT, SIMCAV	20.795	16.588	4	2.008	
GOMENAR INVERSIONES, SIMCAV.....	18.217	12.829	152	15	
GOMPOR BOLSA, SIMCAV	22.480	18.680	3	3	
GONARA CARTERA, SIMCAV, SA	0	23.560	0	1.334	24-05-02
GONPEMI INVERSIONES, SIMCAV	25.160	20.720	1.456	2	
GONRAPA INVERSIONES, SIMCAV.....	24.401	23.127	90	1	
GOOD LION INVESTMENT, SIMCAV	22.758	21.236	293	4	
GORBEIALDE INVERSIONES, SIMCAV	10.848	9.866	5	0	
GORINVEST ACTIUS MOBILIARIS, SIMCAV	35.550	30.050	360	181	
GOVER ACTIUS MOBILIARIS, SIMCAV	34.250	27.700	395	5	
GRALEU INVERSIONES, SIMCAV	21.453	20.491	61	5	
GRAMER INVERSIONES, SIMCAV	23.680	20.600	5	3	
GRAN CANARIA INVERSIONES, SIMCAV	19.673	15.488	1	1	
GRAN SOL INVERSIONES, SIMCAV	19.753	16.388	3	48	
GRANADOS CARTERA, SIMCAV, S.A.	0	0	0	0	31-10-02
GRATIL INVEST, SIMCAV, SA	0	19.962	0	6.334	12-03-02
GRATTAROLA INVERSIONES, SIMCAV, S.A.	0	33.441	0	1	22-07-02
GRAZALEMA INVERSIONES, SIMCAV	20.795	19.232	380	1.525	
GREEN CARTERA, SIMCAV	25.464	23.683	4	3.904	
GREEN FOREST INVEST, SIMCAV	7.698	6.578	1	23	
GREGAL INVESTMENTS 2000, SIMCAVF, S.A.	0	24.041	0	2	28-06-02
GRIAL INVERSIONES, SIMCAV	32.328	33.023	134	42	
GRIPA, SIMCAV	6.392	5.269	51	66	

(Continuación)

**A.2.19. MERCADOS SECUNDARIOS. RENTA VARIABLE.
MERCADO DE CORROS. SOCIEDADES ADMITIDAS. 2002**

Importes en miles de euros

Sociedades	Capitalización (a 31/dic.)		Contratación anual		Fecha de alta en 2002 y otras observaciones
	2001	2002	2001	2002	
GROWTH INVERSIONES, SIMCAV	11.556	11.496	1.555	55	
GRUCALTOR, SIMCAV	22.463	20.058	3	26	
GRUFALER, SIMCAV	23.480	19.040	188	167	
GRUNBLICK SIMCAV	23.401	20.418	0	1	
GRUPO ARCE DE INVERSIONES, SIMCAV	23.617	22.751	7.102	268	
GRUPO ASUNCION DE INVERSIONES, SIMCAV	23.100	18.900	5	13	
GRUPO DE INVERSIONES GESTIÓN 10, SIMCAV	25.068	20.929	2	61	
GRUPO FCM5, SIMCAV, S.A.	0	10.253	0	29	17-09-02
GRUPO FINANCIERO CABEMA, SIMCAV	14.424	12.741	0	12	
GRUPO MARINA D'OR, SICMAV, S.A.	0	17.870	0	608	19-04-02
GRUPO SATOCAN INVEST, SIMCAV, S.A.	0	29.730	0	0	28-02-02
GSTAAD INVERSIONES, SIMCAV	14.713	11.227	28	20	
GUADAJIRA CARTERA, SIMCAV	20.434	16.348	781	9.794	
GUADALEN DE INVERSIONES SIMCAV	14.069	11.231	3	498	
GUADALQUIVIR 2000 DE INVERSIONES SIMCAV	20.851	18.302	416	1	
GUADIX99 VALORES, SIMCAV, S.A.	0	19.954	0	12	06-06-02
GUAICANAMAR INVERSIONES, SIMCAV	4.652	4.000	7.505	1.300	
GUANABACOBA SIMCAV	20.915	18.992	2.660	24	
GUARDALAVACA INVERSIONES, SIMCAV	16.227	12.261	34	16	
GUATEN DE INVERSIONES, SIMCAV	24.892	23.930	3.074	6.799	
GUERFAL INVERSIONES, SIMCAV	22.598	24.521	5	8	
GUESINVER	229.800	69.854	1.344	749	
GUIALMAR, SIMCAV	23.760	23.480	0	0	
GURIA INVERSIONES, SIMCAV	24.209	24.858	12.115	97	
GURUGUACTIVOS, SIMCAV	24.750	16.600	15	26	
H.M.H.M. FINANCIERA, SIMCAV	18.271	15.386	5	13	
H2 O2 INVERSIONES SIMCAV	19.184	16.684	1.317	297	
H2HB INVERSIONES, SIMCAV	22.093	19.040	9	17	
HACIENDA DE COVI, SIMCAV	24.840	23.400	2	996	
HARVESTER INVESTMENT SIMCAV	26.938	23.392	307	208	
HATHOR INVEST, SIMCAV	17.965	15.897	2.151	1.544	
HAVEN INVERSIONES, SIMCAV	21.164	19.072	48	48	
HAWASS INVESTMENTF, S.A.	0	13.943	0	2.933	21-02-02
HAYA INVERSIONES, SIMCAV	25.150	22.425	333	121	
HAZAS DE INVERSIONES, SIMCAV	20.370	16.138	1	11	
HEAL INVEST SIMCAV, S.A.	0	24.241	0	12	01-08-02
HECLASAN, SIMCAV	23.960	22.280	663	123	
HEDGE INVERSIONES, SIMCAV	6.675	5.070	26	22	
HEDWING INVESTMENT SIMCAV	22.398	18.391	747	3	
HELDALIN INVERSIONES, SIMCAV	25.803	26.445	1	2	
HELP INVERSIONES, SIMCAV, S.A.	20.915	17.550	47	37	
HENA TRES	46.260	19.305	166	106	
HENDUN 19, SIMCAV	15.392	0	5.454	287	Excluido el 27/03/2002
HERCASOL	50.400	45.760	435	3.017	
HERDOSA, SIMCAV	25.880	26.160	8.796	3.080	
HEREDEROS TEMPRADO TRIAS, SIMCAV	6.671	6.094	5	4	
HEREMARC INVERSIONES SIMCAV	0	20.194	0	11	
HERLOPAR 2000, SIMCAV	26.595	25.663	77	27	
HERMYSO INVERSIONES, SIMCAV, S.A.	0	0	0	0	24-05-02
HERNANZAR, SIMCAV	12.893	10.260	906	987	

(Continuación)

**A.2.19. MERCADOS SECUNDARIOS. RENTA VARIABLE.
MERCADO DE CORROS. SOCIEDADES ADMITIDAS. 2002**

Importes en miles de euros

Sociedades	Capitalización (a 31/dic.)		Contratación anual		Fecha de alta en 2002 y otras observaciones
	2001	2002	2001	2002	
HERPLAN 99 INVERSIONS, SIMCAV	22.117	21.396	0	10	
HERTASA INVERSIONES, SIMCAV,S A	0	21.877	0	10	13-08-02
HEXASTAR, SIMCAV, S.A.	0	16.828	0	11	06-02-02
HIANA INVERSIONES, SIMCAV	0	15.146	0	480	
HIE DE INVERSIONES.....	81.240	38.280	133	326	
HIGH PROFIT INVERSIONES, SIMCAV	20.675	17.790	28	69	
HIJULE, SIMCAV	27.480	25.120	4.407	10	
HIPEMA 2000, SIMCAV	23.050	3.575	1.396	742	
HISPALIS INVERSIÓN XXI, SIMCAV	18.400	13.840	3.033	10	
HISPANA CINCO	1.707	7.493	22	0	Suspendida a 31/12/2002
HISPANA DOS	2.164	2.164	11	52	
HISPASIM SIMCAV.....	22.367	20.443	2.009	0	
HITERO DE INVERSIONES, SIMCAVE, S.A.	0	23.760	0	0	25-07-02
HOLDER INVERSIONES, SIMCAV	11.460	10.040	61	73	
HOLGUINFRAN, SIMCAV	21.789	18.230	0	6	
HOLOP INVERSIONES, SIMCAV.....	21.886	17.797	32	24	
HONTANAS DE INVERSIONES SIMCAV	25.400	22.900	660	529	
HORTUS 2001 SIMCAV, S.A.	0	21.886	0	2	17-07-02
HOSIFE 2002, SIMCAV, S.A.	0	23.359	0	500	24-09-02
HUBBLE INVEST, SIM	5.000	5.000	27	29	
HUEROS INVERSIONES, SIMCAV.....	18.175	17.310	1	0	
HUPASA DE VALORES MOBILIARIOS	62.920	52.739	1	563	
IBERFAMA INVERSIONES SIMCAV	18.960	17.720	153	267	
IBERSECURITIES INVERSIÓN, SIMCAV	22.078	17.003	4.865	653	
IBIAS DE INVERSIONES SIMCAV	23.112	20.563	1	1	
IBIDA.....	39.520	33.560	252	147	
IBS RESERVA, SIMCAV	20.098	18.800	42	29	
ICARO 2000, SIMCAV	13.980	12.855	74	1.353	
ICEAM INVERSIONES, SIMCAVE.....	30.171	28.037	11.343	3.664	
ICLES INVESTMENTS, SIMCAV.....	8.992	8.269	119	277	
IFOL, SIMCAV, S.A.	0	23.239	0	1	06-02-02
IGANVAL DE INVERSIONES, SIMCAV	24.481	22.838	2	130	
ILOROPE INVERSIONES, SIMCAV, SA	0	22.946	0	21.664	21-02-02
ILUSTRACION	30.875	26.344	2.637	1.075	
IMASI SIMCAV	24.129	24.645	2	979	
IMF 2000, SIMCAV	10.097	8.871	352	52	
IMPACT INVERSIONES SIMCAV	21.597	18.759	108	29	
INAHFAE, SIMCAV.....	23.579	21.614	44	256	
INAMOSA, SIMCAV.....	11.000	8.160	7	1.081	
INAT DE INVERSIONES SIMCAV.....	20.899	20.010	393	1	
INBARRE GESTIÓN, SIMCAV	28.575	28.100	3.538	13	
INBARSAVE	5.640	5.140	88	81	
INCHORTA, SIMCAV	27.121	28.081	450	92	
INCOME INVERSIONES, SIMCAV	27.285	27.676	143	53	
INCREASING, SIMCAV, S.A.	0	9.256	0	10	14-05-02
INDEX INVERSIONES, SIMCAV.....	24.880	24.800	34	2.710	
INDEX PRESTIGIO, SIMCAV, S.A.	0	24.281	0	1.830	29-07-02
INDICES BURSÁTILES SIMCAV	6.096	5.264	255	3.937	
INDICO DE INVERSIONES SIMCAV	19.288	17.532	4	0	
INDIVISA INVERSIONES, SIMCAV	221.173	15.867	0	11	

(Continuación)

**A.2.19. MERCADOS SECUNDARIOS. RENTA VARIABLE.
MERCADO DE CORROS. SOCIEDADES ADMITIDAS. 2002**

Importes en miles de euros

Sociedades	Capitalización (a 31/dic.)		Contratación anual		Fecha de alta en 2002 y otras observaciones
	2001	2002	2001	2002	
INDOSUEZ GESTIÓN SIMCAV	29.040	25.020	7.095	1.592	
INDUS INVESTMENT SIMCAV	23.370	21.115	2	67	
INDUVISA	4.600	6.150	0	8	
INEDER INVERSIONES, SIMCAV	15.416	11.857	272	32	
INFAR 2000, SIMCAV	20.058	16.739	135	231	
INFASA 99, SIMCAV	6.755	4.712	71	356	
INFEGAR AHORRO SIMCAV	23.360	21.116	25	666	
INFINIUM INVERSIONES, SIMCAV	21.621	17.412	188	109	
INFINOIZ, SIMCAV	7.209	6.561	15	27	
INFIPER 2 VALORES, SIMCAV, S.A.	0	19.713	0	13	27-09-02
INFIPER 3 VALORES, SIMCAV, S.A.	0	22.911	0	0	03-06-02
INFIPER VALORES, SIMCAV	26.360	20.440	46	34	
INFLUX INVERSIONES, SIMCAV	23.208	18.374	69	699	
INFRAN 95	2.820	2.820	6	8	
INGAES INVERSIONES, SIMCAV, S.A.	0	37.081	0	32	24-04-02
INGERCOVER	59.400	53.920	1.589	257	
INGOAN ACTIUS MOBILIARIS, SIMCAV	29.200	26.700	40	141	
INGOSO 2000, SIMCAV	23.090	21.539	20	31	
INGUNZA, SIMCAV	23.680	24.720	3	2.327	
INICIO 2000, SIMCAV	16.750	10.000	307	901	
INLEX DE INVERSIÓN, SIMCAV	27.647	23.319	284	27	
INMADEL INVERSIONES, SIMCAV	32.129	26.714	6	5	
INMEVAL INVERSIONES, SIMCAV	23.665	23.232	145	329	
INMOBASA	37.728	32.310	32	45	
INMOBILIARIA CALERA Y CHOZAS CARTERA, SIMCAV,	0	23.560	0	10	31-10-02
INNSBRUCK INVERSIONES, SIMCAV, S.A.	0	22.766	0	0	26-04-02
INOINVERSORA	14.042	11.130	15	431	
INPAMOSA	1.924	1.924	4	1	
INPAYER INVERSIONES, SIMCAV	27.086	23.880	2	2	
INPISA DOS	55.574	47.635	1.468	929	
INPUT INVERSIONES, SIMCAV	20.760	20.800	2.109	69	
INQUIRABE, SIMCAV	21.360	15.920	152	162	
INRA DE INVERSIONES, SIMCAV	15.650	18.295	19.986	12	
INSALAZA SIMCAV	22.670	21.492	0	102	
INSAPI	66.300	55.860	1.137	3.051	
INTERCONTINENTAL DE CARTERA	123.712	111.424	590	1.699	
INTERKALENDA SIMCAV	18.350	16.138	81	136	
INTERLAKEN INVERSIONES, SIMCAV	22.983	20.963	0	26	
INTERMONEY 1, SIMCAV, S.A.	0	24.882	0	10.397	24-05-02
INTERVALO	1.496	1.344	223	168	
INTOSSALS, SIMCAV	7.609	6.978	2.025	27	
INVACO	4.320	0	0	0	
INVER 15575 EQUITIES SIMCAV	22.838	21.636	4.979	28	
INVER-99 SIMCAV	34.400	30.702	0	0	
INVERA GRN 2000, SIMCAV, S.A.	0	24.041	0	0	24-09-02
INVERACCIONES CARTERA, SIMCAV, SA	0	22.598	0	11	14-05-02
INVERAGUDO 2.000, SIMCAV	29.930	26.204	6	15	
INVERANAYET, SIMCAV	23.600	20.840	31	61	
INVERAVANCE, SIMCAV	21.920	18.440	2	3	
INVERBELA SIMCAV	63.800	55.800	15	181	
INVERBLAVA INVERSIONS, SIMCAV, S.A.	0	23.560	0	11	02-08-02

(Continuación)

**A.2.19. MERCADOS SECUNDARIOS. RENTA VARIABLE.
MERCADO DE CORROS. SOCIEDADES ADMITIDAS. 2002**

Importes en miles de euros

Sociedades	Capitalización (a 31/dic.)		Contratación anual		Fecha de alta en 2002 y otras observaciones
	2001	2002	2001	2002	
INVERBLOC 2000, SIMCAV	20.200	16.160	607	3.129	
INVERCAT ACTIUS MOBILIARIS SIMCAV	25.750	26.000	238	162	
INVERCELLA ACTIUS MOBILIARIS, SIMCAV	10.520	5.640	1.250	187	
INVERCHICO, SIMCAV	22.535	18.807	132	688	
INVERCLIMER ACTIUS MOBILIARIS, SIMCAV	24.120	21.360	1	5	
INVERCOMPI, SIMCAV	20.114	19.232	23	74	
INVERCORIA INVERSIONES, SIMCAV, S.A.	0	19.232	0	11	21-02-02
INVERDINCO	27.360	21.400	926	212	
INVERDOCUN ACTIUS MOBILIARIS, SIMCAV	17.000	11.500	1	1	
INVERELID, SIMCAV	26.505	27.106	606	610	
INVERETIRO, SIMCAV	19.200	15.600	15	27	
INVERFINA	764	764	1	3	
INVERFRUT-2001, SIMCAV, S.A.	0	23.521	0	1	24-05-02
INVERGALDANA, SIMCAV	36.366	28.727	2.487	514	
INVERGEINSA, SIMCAV	29.233	23.271	185	241	
INVERGLOBAL ASISTENCIA ACTIUS MOBILIARIS, SI.....	0	0	0	0	24-10-02
INVERGRAMA CARTERA, SIMCAV	20.194	19.713	15	27	
INVERIMPAR VALORES, SIMCAV.....	34.041	30.891	0	7	
INVERKAL BOLSA, SIMCAV	19.833	16.323	718	15	
INVERLAN 2000, SIMCAV	18.824	18.872	41	0	
INVERLENDO	36.946	31.287	288	257	
INVERLUGAR DE INVERSIONES, SIMCAV.....	17.117	13.655	274	172	
INVERLUMA DE VALORES SIMCAV	23.569	20.924	97	13	
INVERMANHER	124.080	83.480	443	68	
INVERMARINADA DE INVERSIONES, SIMCAV	22.511	20.178	5	0	
INVERMAY	315.900	282.660	18.550	15.556	
INVERMAY 2	162.240	141.440	4.124	23.796	
INVERMAY 3	115.800	99.900	7.618	42.202	
INVERMAY 4 VALORES	29.880	24.480	3.016	1.928	
INVERMUAL, SIMCAV, S.A.	0	24.241	0	10	28-08-02
INVEROC FINANCIERA, SIMCAV	25.280	25.240	0	16	
INVEROD INVERSIONES, SIMCAV	22.358	20.915	5	13	
INVEROSCA XXI, SIMCAV	23.160	23.480	3	2.083	
INVERPAMPLONA	6.134	0	332	0	Excluido el 26/04/2002
INVERPASTOR	121.000	120.080	13.308	56	
INVERPOLO VEINTIUNO, SIMCAVF, S.A.	0	0	0	0	27-09-02
INVER-RENT.....	50.000	30.680	280	28	
INVER-RISK, SIMCAV, S.A.	0	36.061	0	11	24-09-02
INVERSALIA DE VALORES, SIMCAV, S.A.	0	21.876	0	10	06-02-02
INVERSALINAS, SIMCAV, S.A.	0	20.939	0	618	30-01-02
INVERSENECA, SIMCAV	22.560	17.160	433	2.402	
INVERSIO ACTIVA PENEDES 3, SIMCAV	26.425	26.850	68	66	
INVERSIO ACTIVA PENEDES, SIMCAV	127.125	113.250	6.280	2.492	
INVERSIÓN EN VALORES 3 DE ABRIL, SIMCAV	23.400	20.160	34	30	
INVERSIÓN GLOBAL 2.000, SIMCAV.....	24.882	21.372	10.620	312	
INVERSIÓN GLOBAL 2001 SIMCAVF, S.A.	0	0	0	0	24-09-02
INVERSIÓN MOBILIARIA SIETE F, SIMCAV	13.320	12.500	765	1.052	
INVERSIONES 1965, SIMCAV	21.886	19.913	32	2.250	
INVERSIONES 1992, SIMCAV	20.915	16.588	15	1.281	
INVERSIONES ABABOL, SIMCAV	16.750	16.858	4.760	9.894	

(Continuación)

**A.2.19. MERCADOS SECUNDARIOS. RENTA VARIABLE.
MERCADO DE CORROS. SOCIEDADES ADMITIDAS. 2002**

Importes en miles de euros

Sociedades	Capitalización (a 31/dic.)		Contratación anual		Fecha de alta en 2002 y otras observaciones
	2001	2002	2001	2002	
INVERSIONES ABASOL VI, SIMCAV	17.960	13.920	49	10	
INVERSIONES ABERDEEN, SIMCAV	18.848	17.117	61	413	
INVERSIONES AGUANAZ, SIMCAV	10.180	8.620	181	0	
INVERSIONES AGUAVIVA I, SIMCAV	23.103	21.252	48	39	
INVERSIONES ALBACORA, SIMCAV	26.550	27.300	68	67	
INVERSIONES ALBARELO, SIMCAV.....	23.560	20.434	105	58	
INVERSIONES ALMOZARA, SIMCAV	24.281	20.254	179	967	
INVERSIONES ALQUERIA SAN VICENTE SIMCAV	21.957	19.994	35	1.234	
INVERSIONES ANAMARA, SIMCAV	21.549	18.711	32	25	
INVERSIONES ANAMER, SIMCAV	36.121	32.154	24	0	
INVERSIONES ANSO	21.840	20.260	258	653	
INVERSIONES ARBIÑOSTE, SIMCAV, S.A.	0	21.260	0	23	09-01-02
INVERSIONES ARGÁ	6.312	37.647	0	33.431	
INVERSIONES ARNO, SIMCAV	24.617	21.035	34	2.046	
INVERSIONES ASPE.....	5.473	0	0	0	
INVERSIONES AVANTI, SIMCAV.....	50.725	46.038	12	6.122	
INVERSIONES AZURITA 2.000, SIMCAV	22.680	18.560	87	39	
INVERSIONES BAJUAN, SIMCAV, SA	0	11.768	0	2.335	05-09-02
INVERSIONES BANIAR SIMCAV	17.893	14.238	27	1.266	
INVERSIONES BANZANO.....	59.360	50.720	513	795	
INVERSIONES BARBAZANA, SIMCAV, S.A.	0	17.069	0	13	07-03-02
INVERSIONES BARCAL, SIMCAV	21.525	20.130	0	492	
INVERSIONES BAZTAN	43.360	28.991	11	7	
INVERSIONES BEATELLA, SIMCAV	19.329	15.073	611	27	
INVERSIONES BEJAR, SIMCAV.....	25.849	24.008	225	198	
INVERSIONES BEREZAL, SIMCAV.....	21.636	17.838	15	27	
INVERSIONES BERKAY, SIMCAV	61.200	32.400	85	15	
INVERSIONES C.I.Z., SIMCAV	20.948	18.470	0	0	
INVERSIONES CAMECAR, SIMCAV	27.887	24.641	12.514	577	
INVERSIONES CAMINO 21, SIMCAV	22.814	18.006	99	729	
INVERSIONES CAMPEA	38.680	33.000	202	44	
INVERSIONES CAMPOS DEL MONTIEL, SIMCAV	42.167	44.787	15.096	7.650	
INVERSIONES CARLINGA, SIMCAV, S.A.	0	21.973	0	14	24-05-02
INVERSIONES CARRETAS, SIMCAV	24.762	23.720	10.846	6.011	
INVERSIONES CASAU, SIMCAV	13.612	9.235	92	35	
INVERSIONES CAUZAR, SIMCAV.....	0	21.669	0	0	
INVERSIONES CCUE, SIMCAV.....	0	23.079	0	25	
INVERSIONES CERYBO, SIMCAV	18.752	15.242	1.357	27	
INVERSIONES CHAMACA, SIMCAV	19.937	16.162	16	0	
INVERSIONES CILLA, SIMCAV	22.222	21.164	168	471	
INVERSIONES CLANSA, SIMCAV, S.A.	0	23.800	0	2.211	25-07-02
INVERSIONES CLASOR, SIMCAV.....	17.528	13.014	36	528	
INVERSIONES CLIAN SIMCAV, S.A.	0	0	0	0	14-11-02
INVERSIONES COCOA, SIMCAV	24.954	21.420	85	2.146	
INVERSIONES COPU SIMCAV	0	20.771	0	205	
INVERSIONES COSAN 99, SIMCAV.....	15.698	10.482	2.332	1.217	
INVERSIONES COVADONGA SIMCAV	24.050	21.164	685	79	
INVERSIONES COVER, SIMCAV, S.A.	0	22.839	0	4.809	19-04-02
INVERSIONES CRESA II, SIMCAV	15.825	11.328	0	2.289	
INVERSIONES CRESA-3, SIMCAV	17.630	11.059	1	0	
INVERSIONES DEMETER, SIMCAV	23.400	18.950	6.440	2.131	

(Continuación)

**A.2.19. MERCADOS SECUNDARIOS. RENTA VARIABLE.
MERCADO DE CORROS. SOCIEDADES ADMITIDAS. 2002**

Importes en miles de euros

Sociedades	Capitalización (a 31/dic.)		Contratación anual		Fecha de alta en 2002 y otras observaciones
	2001	2002	2001	2002	
INVERSIONES DEVA	49.965	48.954	354	101	
INVERSIONES DIEMA, SIMCAV	10.203	8.733	488	498	
INVERSIONES DUBLIN, SIMCAV	22.400	18.750	0	750	
INVERSIONES EHEMU	4.442	4.445	91	119	
INVERSIONES EL FRUTAL, SIMCAV	10.097	8.294	305	13	
INVERSIONES ELIZONDO	28.080	21.200	0	0	
INVERSIONES EN BOLSA SIGLO XXI, SIMCAV, S.A.	0	25.734	0	1.532	28-06-02
INVERSIONES EN VALORES SIGLO XXI	12.840	13.176	12.848	36	
INVERSIONES ENLOR, SIMCAV, S.A.	0	19.817	0	19	01-03-02
INVERSIONES ERILO, SIMCAV	208.800	198.400	3	13.265	
INVERSIONES ERISTE, SIMCAV	26.118	24.339	28	9.939	
INVERSIONES ERUAIN, SIMCAV, S.A.	0	22.944	0	936	03-06-02
INVERSIONES ESFIMO SIMCAV	20.539	17.364	31	23	
INVERSIONES ESTRELLA	3.184	3.184	0	0	
INVERSIONES EUROMAR, SIMCAV	19.393	15.426	1	1	
INVERSIONES EVEREST, SIMCAV, SA	0	24.242	0	0	24-09-02
INVERSIONES FAMEI	14.340	10.800	0	45	
INVERSIONES FERBA, SIMCAV	5.382	4.084	27	28	
INVERSIONES FILVOS, SIMCAV	9.015	0	0	0	
INVERSIONES FILVOS, SIMCAV	0	18.929	0	528	
INVERSIONES FINANCIERAS ARAGONESAS	56.120	47.360	75	42	
INVERSIONES FINANCIERAS CBA SIMCAVF, S.A.	0	0	0	0	30-12-02
INVERSIONES FINANCIERAS CINCINATTI, SIMCAV	22.758	22.157	15	4.843	
INVERSIONES FINANCIERAS CRESA, SIMCAV	29.375	20.625	2	2	
INVERSIONES FINANCIERAS CUBI, SIMCAV	24.680	22.600	12	268	
INVERSIONES FINANCIERAS EUROKAS, SIMCAV	19.730	15.968	843	194	
INVERSIONES FINANCIERAS FERRINVEST, SIMCAVF	0	19.866	0	3	
INVERSIONES FINANCIERAS GLASS CERAMICA, SIMCA	0	14.464	0	6	07-03-02
INVERSIONES FINANCIERAS MENDEXA, SIMCAVF, S.A.	0	0	0	0	18-10-02
INVERSIONES FINANCIERAS PEPES, SIMCAVF, S.A.	0	23.850	0	4	21-05-02
INVERSIONES FINANCIERAS PERSONALES, SIMCAV	25.720	25.040	2	2	
INVERSIONES FINANCOR, SIMCAV	21.011	16.756	3.563	1.717	
INVERSIONES FINANZAS VALDELANDINGA SIMCAV	0	9.857	0	11	
INVERSIONES FLEXIM, SIMCAV	21.116	17.653	3.719	594	
INVERSIONES FONLANA, SIMCAV	34.500	28.620	84	38	
INVERSIONES FROFER, SIMCAV, S.A.	0	10.686	0	1	10-10-02
INVERSIONES FUND NET 2001, SIMCAV	10.301	6.671	1.426	1.224	
INVERSIONES GALA XXI, SIMCAV	8.672	7.904	15	6	
INVERSIONES GALERNA, SIMCAV	9.006	8.132	16	27	
INVERSIONES GARBI	3.080	6.236	4	10	
INVERSIONES GARDON, SIMCAV	21.700	19.200	4.853	5.452	
INVERSIONES GARIBAS SIMCAV	20.226	15.633	0	1	
INVERSIONES GARODIES, SIMCAV	21.560	17.120	32	11	
INVERSIONES GELMA, SIMCAV, S.A.	0	23.560	0	13	24-09-02
INVERSIONES GELRO, SIMCAV, S.A.	0	23.319	0	13	24-09-02
INVERSIONES GEM 2000, SIMCAV	21.116	19.232	258	0	
INVERSIONES GERESA, SIMCAV	62.462	62.078	287	150	
INVERSIONES GESCAMAR, SIMCAV, S.A.	0	23.079	0	36	23-09-02
INVERSIONES GFISA 1199, SIMCAV	10.842	9.869	71	62	
INVERSIONES GIRALBA, SIMCAV	0	24.931	0	89	
INVERSIONES GIRALDA, SIMCAV	19.737	13.775	979	870	

(Continuación)

**A.2.19. MERCADOS SECUNDARIOS. RENTA VARIABLE.
MERCADO DE CORROS. SOCIEDADES ADMITIDAS. 2002**

Importes en miles de euros

Sociedades	Capitalización (a 31/dic.)		Contratación anual		Fecha de alta en 2002 y otras observaciones	
	2001	2002	2001	2002		
INVERSIONES GOCAL, SIMCAV.....	12.068	11.455	390	915	Excluido el 30/07/2002	
INVERSIONES GOYSAMAR SIMCAV.....	20.707	15.320	0	1		
INVERSIONES GREC, SIMCAV.....	18.427	0	5.412	0		
INVERSIONES GUMIEL 2002, SIMCAV.....	21.020	19.769	1.265	979	17-03-02	
INVERSIONES HABANA 2000, SIMCAV.....	21.000	19.080	37	36		
INVERSIONES HELGUERA, SIMCAV.....	22.559	17.989	0	1		
INVERSIONES HERCA.....	4.100	4.025	127	29		
INVERSIONES HERRERO.....	71.103	64.130	1.874	31.084		
INVERSIONES HIFLOR, SIMCAV, SA.....	0	18.711	0	19		
INVERSIONES IBERBAUM, SIMCAV.....	24.401	24.041	3.068	0		
INVERSIONES IC49, SIMCAV.....	18.711	14.863	28	2.319		
INVERSIONES IMABAR, SIMCAV.....	18.271	13.222	75	124		
INVERSIONES INDASA EJE, SIMCAV.....	23.000	19.240	1.238	1		
INVERSIONES INESFI, SIMCAV, S.A.....	0	10.097	0	1.130	30-04-02	
INVERSIONES INFANTES, SIMCAV.....	26.000	20.600	179	19	24-09-02	
INVERSIONES INMENSA, SIMCAV.....	22.463	28.921	1.872	22.464		
INVERSIONES INSANCO, SIMCAV.....	46.480	45.360	238	11		
INVERSIONES INSTITUCIONALES, SIMCAV.....	23.479	18.922	1.203	1.743		
INVERSIONES INTERMARKETS, SIMCAV.....	38.016	29.520	14.614	47		
INVERSIONES INVERARTE SIMCAV.....	18.752	12.958	55	384		
INVERSIONES INVERJOTA, SIMCAV.....	32.340	27.300	84	36		
INVERSIONES INVESTU, SIMCAV, S.A.....	0	10.738	0	0		
INVERSIONES IPCUS SIMCAV.....	21.396	19.232	16	32		
INVERSIONES IPSON, SIMCAV.....	19.641	18.679	16	27		
INVERSIONES IRADA, SIMCAV.....	27.120	22.880	680	641	24-09-02	
INVERSIONES IREBUA, SIMCAV, S.A.....	0	23.319	0	13		
INVERSIONES IRURITA.....	3.260	5.492	3	6	18-10-02	
INVERSIONES ITACA AHORRO, SIMCAV.....	23.920	87.750	12.858	227		
INVERSIONES ITZIAR, SIMCAV, SA.....	0	27.046	0	13		
INVERSIONES JALABUN, SIMCAV.....	25.470	19.830	30	121		
INVERSIONES JALAMA AHORRO, SIMCAV.....	24.321	22.558	35.288	24.719		
INVERSIONES JALAMA CRECIMIENTO SIMCAV.....	19.393	13.062	2.332	4.625		
INVERSIONES JALAMA RENTA SIMCAV.....	24.802	20.474	20.788	15.118		
INVERSIONES JULGAB SIMCAV.....	25.445	25.541	35	1.424		
INVERSIONES KISHOO, SIMCAV, S.A.....	0	20.483	0	29		29-08-02
INVERSIONES LA MATA DEL MORAL, SIMCAV.....	23.760	23.480	3.761	4		20-05-02
INVERSIONES LA PILONA, SIMCAV.....	24.521	24.762	555	96		
INVERSIONES LABRADOR, SIMCAV.....	25.680	25.320	3.972	30		
INVERSIONES LAGASCA 75, SIMCAV.....	24.041	23.319	5	13		
INVERSIONES LEAL.....	40.480	23.520	1.109	98		
INVERSIONES LEALTAD.....	101.600	89.200	35	28		
INVERSIONES LECAROZ.....	10.034	86.360	365	193		
INVERSIONES LOLO, SIMCAV.....	18.951	13.131	244	2		
INVERSIONES LES BEDULES, SIMCAV.....	20.010	16.065	9	1		
INVERSIONES LIXVA 6, SIMCAV, SA.....	0	10.638	0	46		
INVERSIONES LLONER.....	102.102	78.679	1.048	342	20-05-02	
INVERSIONES LOIDA, SIMCAV.....	28.295	26.362	149	60		
INVERSIONES LONHER.....	24.440	19.880	97	73		
INVERSIONES LOS AZULES, SIMCAV.....	10.991	9.139	1.164	255		
INVERSIONES LUTIMO, SIMCAV.....	17.965	15.633	2.101	1.587		

(Continuación)

**A.2.19. MERCADOS SECUNDARIOS. RENTA VARIABLE.
MERCADO DE CORROS. SOCIEDADES ADMITIDAS. 2002**

Importes en miles de euros

Sociedades	Capitalización (a 31/dic.)		Contratación anual		Fecha de alta en 2002 y otras observaciones
	2001	2002	2001	2002	
INVERSIONES MACBETH, SIMCAV, S.A.	0	23.319	0	12	14-11-02
INVERSIONES MACHAQUITO, SIMCAVF, S.A.	0	23.319	0	13	28-06-02
INVERSIONES MADEGO 2000, SIMCAV.....	20.394	16.835	31	23	
INVERSIONES MADRID SUR, SIMCAV.....	17.862	13.342	125	2	
INVERSIONES MARITIMA PASOAL, SIMCAV.....	0	21.156	0	25	
INVERSIONES MARREBA, SIMCAV.....	31.160	21.240	94	0	
INVERSIONES MARYGLO, SIMCAV.....	22.406	19.256	18	15	
INVERSIONES MATIPE SIMCAV.....	19.929	14.466	41	59	
INVERSIONES MAZONSO, SIMCAV.....	21.645	19.096	18	202	
INVERSIONES MEERLEN, SIMCAV.....	22.920	18.680	79	37	
INVERSIONES MENENDEZ Pelayo, SIMCAV.....	70.320	70.560	98	48.563	
INVERSIONES MERCOMEDINA, SIMCAV.....	5.992	5.169	15	28	
INVERSIONES MIDMAR, SIMCAV.....	20.434	16.828	15	1.226	
INVERSIONES MILAMAR 2000, SIMCAV.....	26.040	22.960	42	38	
INVERSIONES MISI, SIMCAV.....	19.906	17.862	15	24	
INVERSIONES MOBILIARIAS ALICANTE, SIMCAV.....	19.673	17.292	675	897	
INVERSIONES MOBILIARIAS GRUPO ADAN.....	66.400	52.800	150	2.141	
INVERSIONES MOBILIARIAS IMAGO, SIMCAV.....	17.003	12.795	18	0	
INVERSIONES MOBILIARIAS URQUIOLA.....	31.922	33.143	1.196	194	
INVERSIONES MOLUTI, SIMCAV.....	8.971	7.792	1.789	1.544	
INVERSIONES MONEGROS-BAJO ARAGON SIMCAVF, S.A. ...	0	18.030	0	6	30-04-02
INVERSIONES MONSEVI, SIMCAV.....	23.800	23.199	2	4	
INVERSIONES MONTALBAN, SIMCAV.....	14.380	12.200	510	43	
INVERSIONES MONTARTO, SIMCAV.....	24.483	21.092	3	22	
INVERSIONES MONTEIRON, SIMCAVF, S.A.	0	23.367	0	4.786	02-08-02
INVERSIONES MONTISIELLO, SIMCAV.....	19.200	14.560	84	4	
INVERSIONES MONTLLOR, SIMCAV.....	28.620	22.185	29	332	
INVERSIONES MOURA SIMCAV.....	19.817	16.378	12	4	
INVERSIONES NAIRA, SIMCAVF, S.A.	0	36.421	0	11.506	08-11-02
INVERSIONES NEOCLASICAS, SIMCAVF, S.A.	0	24.762	0	133	12-12-02
INVERSIONES NEON CMA, SIMCAVF.....	22.278	20.354	340	32	
INVERSIONES NIBANI, SIMCAV.....	21.140	20.178	104	17	
INVERSIONES OLABERRIA, SIMCAVF.....	0	7.140	0	1.695	
INVERSIONES OMNITOT, SIMCAV.....	10.422	9.965	248	187	
INVERSIONES OPTIMUS, SIMCAV.....	26.715	24.040	142	27	
INVERSIONES ORELLANA, SIMCAV.....	0	0	0	0	
INVERSIONES PADUA, SIMCAV.....	21.356	17.797	761	522	
INVERSIONES PANTER, SIMCAV.....	23.720	19.680	484	289	
INVERSIONES PATRICIO Y AMANCIA SIMCAV.....	19.264	14.406	0	1	
INVERSIONES PECUNIA, SIMCAV, S.A.	0	20.731	0	17	23-05-02
INVERSIONES PEMASA, SIMCAV, S.A.	0	22.838	0	25	21-03-02
INVERSIONES PERMON, SIMCAV.....	24.684	20.483	614	24	
INVERSIONES PICO TRES MARES, SIMCAV.....	22.358	22.117	36.477	11.310	
INVERSIONES PIKAIA, SIMCAV.....	41.100	34.050	2.467	8.209	
INVERSIONES PIRO, SIMCAV.....	23.640	18.760	41	45	
INVERSIONES PLANTEN SIMCAV.....	18.350	13.733	0	0	
INVERSIONES POLIVALENTE, SIMCAV.....	39.864	37.260	560	410	
INVERSIONES PROGRAMADAS.....	13.400	13.400	183	192	
INVERSIONES PUERTO ALEGRE, SIMCAV, S.A.	0	24.321	0	0	29-08-02
INVERSIONES QUINTA DIMENSION, SIMCAV.....	21.480	18.000	57	30	
INVERSIONES RANZA.....	27.498	25.303	5.166	19	

(Continuación)

**A.2.19. MERCADOS SECUNDARIOS. RENTA VARIABLE.
MERCADO DE CORROS. SOCIEDADES ADMITIDAS. 2002**

Importes en miles de euros

Sociedades	Capitalización (a 31/dic.)		Contratación anual		Fecha de alta en 2002 y otras observaciones
	2001	2002	2001	2002	
INVERSIONES REALTTA, SIMCAV	23.375	18.020	178	125	
INVERSIONES REMELLAN, SIMCAV	19.481	17.557	486	213	
INVERSIONES RETAMA, SIMCAV	21.108	15.170	17	27	
INVERSIONES RIO HUECHA, SIMCAV, S.A.	0	5.589	0	11	19-04-02
INVERSIONES RIOCOBO, SIMCAV	22.622	19.353	75	63	
INVERSIONES ROBINIA, SIMCAV	26.360	26.400	92	43	
INVERSIONES ROSCHELL, SIMCAV	25.280	22.320	89	38	
INVERSIONES RUGETES SIMCAV, S.A.	0	24.041	0	13	18-10-02
INVERSIONES RUSH, SIMCAV	20.972	18.567	3.608	312	
INVERSIONES SACARA, SIMCAV, S.A.	0	31.152	0	15.549	04-04-02
INVERSIONES SALESAS I, SIM	2.500	2.020	256	687	
INVERSIONES SANFE SIMCAV	18.776	13.703	31	38	
INVERSIONES SANTA MARINA, SIMCAV, S.A.	0	22.983	0	33	29-07-02
INVERSIONES SELECTIVAS.....	71.960	53.844	1	0	
INVERSIONES SERRABLO	67.480	60.920	94	388	
INVERSIONES SEZUR	5.340	47.672	165	0	
INVERSIONES SIENA, SIMCAV.....	20.915	19.545	2.682	911	
INVERSIONES SIERRA DE SAN PEDRO, SIMCAV	43.050	39.300	955	0	
INVERSIONES SINGLADURA SIMCAV	0	23.575	0	2	
INVERSIONES SOINVISIA, SIMCAV	19.256	15.867	653	48	
INVERSIONES SOLBUS, SIMCAV	24.387	18.903	36	26	
INVERSIONES TAMBRE, SIMCAV.....	24.161	24.041	1.529	0	
INVERSIONES TEIDE	61.050	52.250	1.645	572	
INVERSIONES TELEBE, SIM	2.322	2.154	69	64	
INVERSIONES TORCAL, SIMCAV.....	24.026	21.429	0	0	
INVERSIONES TORRES DE CUART, SIMCAV.....	20.675	15.626	161	85	
INVERSIONES TOSCANA SIMCAV	62.024	56.675	537	440	
INVERSIONES TRENTO SIMCAV	20.827	17.220	761	522	
INVERSIONES UGUESI, SIMCAV	19.240	15.633	312	3.707	
INVERSIONES URANET, SIMCAV	18.391	13.943	400	488	
INVERSIONES VALDELINARES, SIMCAVF	24.360	24.560	2.402	31	
INVERSIONES VALIX-6, SIMCAV, SA	0	0	0	0	28-06-02
INVERSIONES VALLE ASON, SIMCAV	23.280	22.560	44	41	
INVERSIONES VALLE PALLIN, SIMCAV	21.781	16.973	16	29	
INVERSIONES VALLIER, SIMCAV	23.399	23.920	180	173	
INVERSIONES VERAL	3.850	3.040	209	21	
INVERSIONES VERDES SIMCAV	24.353	23.656	620	173	
INVERSIONES VERFANI SIMCAV	29.209	28.849	0	11	
INVERSIONES VERMA 21, SIMCAV	31.881	26.751	356	369	
INVERSIONES VIBET, SIMCAV	19.954	16.828	0	1.198	
INVERSIONES VICEDO SIMCAV.....	7.212	5.680	108	12	
INVERSIONES VILLA DE PARIS I	4.124	3.834	1.916	880	
INVERSIONES VILLA DE PARIS II	3.096	3.096	303	1	
INVERSIONES VILLA DE PARIS III	3.784	3.784	216	54	
INVERSIONES VISANSA	16.160	11.760	158	274	
INVERSIONES Y ANALISIS ESTRATEGICOS, SIMCAV	13.800	11.340	490	294	
INVERSIONES ZAGA.....	122.280	25.296	3.862	76	
INVERSIONES ZAM, SIMCAV.....	21.156	14.625	4.292	793	
INVERSIONES ZIARREH, SIMCAV	18.607	16.696	49	27	
INVERSIONES ZUBITEL, SIMCAV	10.920	8.240	94	475	
INVERSIONS 4T'S, SIMCAV	24.858	25.555	5.525	2.275	

(Continuación)

**A.2.19. MERCADOS SECUNDARIOS. RENTA VARIABLE.
MERCADO DE CORROS. SOCIEDADES ADMITIDAS. 2002**

Importes en miles de euros

Sociedades	Capitalización (a 31/dic.)		Contratación anual		Fecha de alta en 2002 y otras observaciones
	2001	2002	2001	2002	
INVERSIONS AGO, SIMCAV	33.390	30.285	943	483	
INVERSIONS DCINC 2000, SIMCAV	14.172	11.125	130	50	
INVERSIONS EGERIA, SIMCAV	20.218	18.487	69	168	
INVERSIONS EL CIRERER, SIMCAV	12.145	11.304	6	6	
INVERSIONS L'OLIVERA, SIMCAV, SA	0	0	0	0	24-09-02
INVERSIONS MOIX, SIMCAV	17.453	13.198	402	42	
INVERSIONS PATRIMONI CAPITAL FH, SIMCAV	26.600	24.320	43	37	
INVERSIONS POBLE NOU, SIMCAV	16.577	12.312	2.160	37	
INVERSIONS PUIGCERDA 2000, SIMCAV	37.143	35.700	607	0	
INVERSIONS SACONCA, SIMCAV, S.A.	0	10.770	0	31	29-07-02
INVERSIONS TONA 2000, SIMCAV	60.903	60.502	3.002	2	
INVERSORA MOBILIARIA ESPAÑOLA	64.200	55.920	259	6.217	
INVERSORA OLARIZU	0	18.200	0	3.453	
INVERSORA PATRIMONIAL	8.100	7.600	3.172	35	
INVERSORA SORRIBO, SIMCAV	24.762	18.728	536	27	
INVERSUM CARTERA, SIMCAV, S.A.	0	27.346	0	7.373	24-09-02
INVERSUS INVERSIONES, SIMCAV	22.069	21.541	1.914	840	
INVERSUS PLUS INVERSIONES, SIMCAV, S.A.	0	21.129	0	2.537	28-06-02
INVERTIA DE GESTIÓN SIMCAV	19.413	14.274	0	0	
INVERUN INVERSIONES, SIMCAV	0	36.061	0	0	
INVERURBASA	32.973	28.053	170	147	
INVERVALOR	2.236	2.236	0	0	
INVERVULCANO, SIMCAV	29.320	27.040	120	330	
INVERZETA	11.000	11.000	0	8	
INVESBECADA, SIMCAV	11.804	11.083	237	345	
INVESBRA 2001, SIMCAV, S.A.	0	22.598	0	453	28-06-02
INVESCA CARTERA, SIMCAV	38.547	35.534	65	273	
INVESJUST XXI, SIMCAV, S.A.	0	23.800	0	10	31-10-02
INVESNET 99 SIMCAV	20.082	17.965	232	2	
INVEST 2000-2001 DE INVERSIONES, SIMCAV	23.232	22.439	0	541	
INVEST VALOR, SIMCAV	22.262	18.295	6	162	
INVESTALBERT	4.074	4.576	40	87	
INVESTBLUE ACTIVOS, SIMCAV	29.029	28.758	1.058	8.284	
INVESTBLUE DOS ASSETS, SIMCAV	19.208	14.236	9	0	
INVESTFAM, SIMCAV	22.160	19.720	1	1	
INVESTGODAMA, SIMCAV, S.A.	0	19.313	0	1.081	06-02-02
INVESTIGACIÓN, DESARROLLO E IMPLANTACIÓN, SIMCAV	22.515	19.056	69	291	
INVESTMENTS MASAVE, SIMCAV	35.267	36.890	3.203	68	
INVESTOR VM40, SIMCAV	24.281	22.117	15	1.348	
IRADIER DE INVERSIONES	13.807	11.965	522	177	
IRARTEL INVERSIONES SIMCAVF	18.507	13.216	435	1.174	
IRASA INVERSIONS MOBILIARIES, SIMCAV	24.000	20.840	597	15	
IRASBALEAK, SIMCAV, S.A.	0	18.511	0	11	28-01-02
IRINEAL, SIMCAVF, S.A.	0	0	0	0	20-12-02
IRON ONE	25.960	22.320	135	38	
IRU DE INVERSIONES SIMCAV	21.332	18.086	3	4	
IRUR GESTIÓN, SIMCAV	23.464	20.242	64	1.464	
IRVING INVEST SIMCAV	23.372	21.571	1.803	1.806	
ISAGA 2001, SIMCAVF, S.A.	0	25.050	0	9.702	15-07-02
ISANVAL DE INVERSIONES, SIMCAV	1.899	1.418	5	12	
ISCAR FINANZAS, SIMCAV	23.136	21.645	4.359	1.677	

(Continuación)

**A.2.19. MERCADOS SECUNDARIOS. RENTA VARIABLE.
MERCADO DE CORROS. SOCIEDADES ADMITIDAS. 2002**

Importes en miles de euros

Sociedades	Capitalización (a 31/dic.)		Contratación anual		Fecha de alta en 2002 y otras observaciones
	2001	2002	2001	2002	
ISCOSAN FINANCIERA, SIMCAV	22.117	18.271	65	15	
ISLA ESMERALDA DE INVERSIONES, SIMCAV	21.573	20.515	176	99	
ISLETA DEL MORO INVERSIONES, S.A., SIMCAV	0	21.636	0	250	18-01-02
ISUNTZA BOLSA, SIMCAV, SA	0	20.292	0	170	24-09-02
ITEM INVERSIONES, SIMCAV	24.531	18.062	1.017	56	
ITH BOLSA SIMCAV	13.828	12.815	371	5.790	
ITUERO INVERSIONES, SIMCAV, SA	0	24.041	0	11	13-08-02
ITURINVER.....	31.200	26.560	601	0	
IZAGA DE INVERSIONES	32.319	32.873	143	24	
IZNAJAR DE INVERSIONES SIMCAV	12.140	11.179	1.797	154	
J&P ALCARAZ INVERSIONES, SIMCAV.....	11.888	11.359	16	72	
J.S. WANER 2000, SIMCAV	0	21.685	0	0	
JAITER INVERSIONES SIMCAV	20.338	16.372	1	4	
JANUS INVESTMENT SIMCAV	22.113	18.752	1.035	605	
JAP 99, SIMCAV	23.520	22.040	1.503	0	
JAQUISA INVERSIONES, SIMCAV, S.A.	0	22.838	0	10	08-11-02
JARA BOLSA, SIMCAV	21.596	17.349	1	468	
JARAMIEL	56.730	50.880	1.843	3.896	
JARBA 2000, SIMCAV	8.855	7.172	0	1.493	
JASOCA	0	4.728	0	12	
JATMOS 99, SIMCAV	12.140	11.960	43	11.966	
JEDI DE INVERSIONES, SIMCAV, SA	0	22.574	0	2	06-02-02
JENKINGS INVERSIONES, SIMCAV	18.504	17.352	41	413	
JENUSA DE VALORES MOBILIARIOS	1.764	1.764	1	2	
JEREMIAS INVERSIONES, SIMCAV, S.A.	0	0	0	0	20-12-02
JERIGONDOR, SIMCAV	9.200	7.800	469	1.454	
JERTE DE INVERSIONES, SIMCAV	19.640	16.520	831	492	
JFM 2001 CARTERA SIMCAV.....	24.481	24.882	283	206	
JIBACOA INVERSIONES, SIMCAV	25.960	24.680	37	18	
JJ CARTERA ACTIVA, SIMCAV, S.A.	0	23.512	0	5	18-10-02
JLC INVEST 2001, SIMCAV, S.A.	0	22.439	0	2	26-02-02
JOGAMI DE INVERSIONES SIMCAV	61.063	61.423	1.354	6.595	
JOJUSA 99, SIMCAV	11.239	9.877	0	1	
JONATA INVERSIONES, SIMCAV, S.A.	0	22.598	0	6	06-02-02
JOPA INVERSIONES, SIMCAV, SA	0	18.030	0	12	03-06-02
JORICK INVESTMENT SIMCAV.....	21.476	17.670	2	3	
JOSA FINANCE SIMCAV	20.967	16.147	15	27	
JOSAN INVERSIONES, SIMCAV	22.628	0	1	0	
JOTAHORRO, SIMCAV	16.835	14.911	0	0	
JQ41 DE VALORES, SIMCAV.....	55.425	41.250	181	37	
JUDBEM DE INVERSIONES, SIMCAV	23.160	23.304	0	1	
JUMI CARTERA, SIMCAV, SA	0	45.196	0	10	21-02-02
JUNIO 99, SIMCAV.....	6.651	6.451	0	1.613	
JUNLAS INVERSIONES 99, SIMCAV	22.458	19.292	524	0	
JUOSDE INVERSIONES, SIMCAV, S.A.	0	0	0	0	12-12-02
JUPITER DE INVERSIONES, SIMCAV	19.865	16.378	1	1	
JUSA PATRIMONIO 2001, SIMCAV, S.A.	0	23.079	0	11	24-09-02
JUVITEC INVERSIONES, SIMCAV, S.A.	0	24.435	0	707	06-06-02
JVCM ACTIVOS, SIMCAV, S.A.	0	24.242	0	701	24-09-02
KALMIA DE INVERSIONES SIMCAV	16.989	13.783	2	1	
KALYANI, SIMCAV	79.300	69.700	11.372	6.979	

(Continuación)

**A.2.19. MERCADOS SECUNDARIOS. RENTA VARIABLE.
MERCADO DE CORROS. SOCIEDADES ADMITIDAS. 2002**

Importes en miles de euros

Sociedades	Capitalización (a 31/dic.)		Contratación anual		Fecha de alta en 2002 y otras observaciones
	2001	2002	2001	2002	
KAPITAL GELD	25.960	22.360	734	431	
KAREGO FINANCE, SIMCAV	8.541	8.550	317	8.755	
KARKIPA SIMCAV	23.032	18.200	5	356	
KATAKANA, SIMCAVF	19.270	14.402	0	0	
KAWAB INVESTMENT, SIMCAV	0	25.343	0	3.305	
KEEPER INVERSIONES, SIMCAV	212.800	168.800	55	56	
KELSO BRATON, SIMCAV, S.A.	0	24.720	0	5	11-11-02
KEVLAR DE INVERSIONES, SIMCAV	1.858.741	1.900.736	92.081	32.493	
KEY 98, SIMCAV	24.960	20.760	85	32	
KEY DE VALORES, SIMCAV, S.A.	0	17.550	0	24	28-01-02
KEY RATE INVERSIONES, SIMCAV	29.320	25.240	16	98	
KEY WEST INVERSIONES, SIMCAV	23.449	21.044	34	1.706	
KGINVES 10, SIMCAV	20.875	13.949	2.440	3.048	
KGINVES 11, SIMCAV	23.954	22.607	2.851	3.664	
KGINVES 7, SIMCAV	17.893	11.977	194	2	
KGINVES 8, SIMCAV	24.820	20.635	1	7.044	
KGINVES 9, SIMCAV	18.422	14.719	1.485	1.054	
KGINVES1 SIMCAV	17.701	11.111	5.204	1.657	
KGINVES100, SIMCAVF, S.A.	0	0	0	0	19-09-02
KGINVES101, SIMCAVF, S.A.	0	0	0	0	18-12-02
KGINVES103, SIMCAV, S.A.	0	24.228	0	300	19-09-02
KGINVES104, SIMCAVF, S.A.	0	0	0	0	30-10-02
KGINVES105, SIMCAVF, S.A.	0	0	0	0	19-09-02
KGINVES12, SIMCAV	26.022	22.896	15.625	3	
KGINVES13, SIMCAV	23.810	19.769	15.447	3.590	
KGINVES14 SIMCAV	45.536	46.022	13	82	
KGINVES15, SIMCAV	23.617	19.529	24.032	20.597	
KGINVES16, SIMCAV	24.579	22.367	11.443	3.148	
KGINVES17, SIMCAV	23.569	21.116	7.563	2.811	
KGINVES2, SIMCAV.....	17.985	15.392	3.605	2	
KGINVES3,SIMCAV	18.711	12.698	0	2	
KGINVES4, SIMCAV.....	17.220	11.111	0	58	
KGINVES5 SIMCAV.....	21.453	14.141	7.812	39.490	
KGINVES6 SIMCAV.....	17.460	11.015	1	182	
KILMOR INVERSIONES, SIMCAV, S.A.....	0	21.156	0	135	14-05-02
KINGSTON INVESTMENT SIMCAV	22.077	18.832	63	392	
KITZBUHEL INVERSIONES, SIMCAV	17.213	13.775	0	26	
KIUKET INVERSIONES, SIMCAV	14.005	9.816	0	1	
KLANDUR, SIMCAV	21.480	16.680	4	1.267	
KLAPPEN INVERSIONES	23.200	19.120	74	118	
KOKINO INVERSIONES SIMCAV	24.113	21.805	0	2.017	
KONTACT EXCHANGE	3.050	3.125	180	186	
KOOPMANS INVERSIONES, SIMCAV	19.529	14.863	46	24	
KRUGER INVERSIONES, SIMCAV	9.568	8.570	44	43	
KURSAAL 2000, SIMCAV	6.939	6.174	267	51	
KURSAAL FINANCE, SIMCAV	0	7.335	0	1.541	
KUTXACAPITAL, SIMCAV.....	20.202	12.891	0	2	
LA ADRADA INVERSIONES, SIMCAV	24.113	23.608	4.663	20	
LA ALAMEDA DEL SOL XXI, SIMCAV	24.000	24.560	0	3	
LA ALCAZABA FINANCIERA, SIMCAV.....	21.636	17.550	11	11	
LA AYERDENSE, SIMCAV, S.A.	0	22.848	0	1.576	05-09-02

(Continuación)

**A.2.19. MERCADOS SECUNDARIOS. RENTA VARIABLE.
MERCADO DE CORROS. SOCIEDADES ADMITIDAS. 2002**

Importes en miles de euros

Sociedades	Capitalización (a 31/dic.)		Contratación anual		Fecha de alta en 2002 y otras observaciones
	2001	2002	2001	2002	
LA LEGITIMA, SIMCAV	0	21.380	0	0	
LA LINDARAJA INVERSIONES, SIMCAV	0	7.628	0	10	
LA MUZA INVERSIONES, SIMCAV	46.900	42.980	317	809	
LA NOGUERA AHORRO, SIMCAV	17.925	14.717	4	2.405	
LA NOGUERA DE ORO, SIMCAV	24.834	24.041	17	0	
LA RIPERA DE INVERSIONES, SIMCAV	0	4.135	0	149	
LA ROMANA INVERSIONES, S.I.M.C.A.V., S.A.	0	21.586	0	31	15-07-02
LABIERNAG 2.000, SIMCAV	24.325	22.737	1.871	23	
LACERTA INVERSIONES, SIMCAV	24.240	17.760	2.088	59	
LAFUVER 2000, SIMCAV	25.763	26.364	451	21	
LAGUN INVERSIONES SIMCAV	21.324	17.718	46	3.697	
LAJARINVEST, SIMCAV	23.560	24.280	2	3	
LALLO INVERSIONES, SIMCAV	21.174	20.758	5	5	
LAMDA INVERSIONES BURSÁTILES, SIMCAV	20.146	16.444	0	0	
LAMPEDUSA INVERSIONES, SIMCAV, S.A.	0	21.781	0	12	14-11-02
LANCE INVERSIONES SIMCAV, S.A.	0	22.358	0	10	03-06-02
LANDON CARTERA DE INVERSIONES, SIMCAV, S.A.	0	123.808	0	40.636	04-04-02
LANDSA FINANCIERA, SIMCAV	20.443	17.893	442	13	
LANGRE DE INVERSIONES, SIMCAV	20.996	17.581	836	2.408	
LANGREO FINANZAS, SIMCAV	0	11.419	0	401	
LARK UNITED INVESTMENT SIMCAV, S.A.	0	22.718	0	1.179	24-09-02
LAS ABRAS DE FUENTES, SIMCAV	10.914	10.001	4.908	2.279	
LAS ARROYADAS INVERSIONES, SIMCAV	22.960	18.000	76	1.247	
LAS CALLEJAS 2000, SIMCAV, S.A.	0	30.051	0	0	06-02-02
LASARIZA, SIMCAV	21.160	16.760	140	41	
LASCONI INVERSIONES, SIMCAV	21.396	17.478	123	703	
LASTRAS GESTIÓN SIMCAV, S.A.	0	0	0	0	18-10-02
LATORES 2000 DE INVERSIONES, SIMCAV	19.192	16.402	4	0	
LAUCUSAN, SIMCAV	21.516	17.718	0	1	
LAULLON INVERSIONES SIMCAV	21.156	18.271	5	0	
LAURUS PATRIMONIAL, SIMCAV, SA	0	14.875	0	1.790	
LAXMI INVERSIONES, SIMCAV	222.600	193.600	24.308	31.668	
LAYMO 74, S.A., SIMCAV	24.209	23.344	7.377	7.879	
LAZAREJO, SIM	9.450	9.194	196	260	
LEADERSHIP BOLSA, SIMCAV	6.032	4.720	115	60	
LEALTAD 2.000, SIMCAV	264.005	265.205	47.519	23.711	
LEBASI DE INVERSIONES, SIMCAV	22.342	18.735	3	0	
LECANTAL, SIMCAV	15.768	12.166	241	26	
LECIÑENA DE INVERSIONES, SIMCAV	23.425	20.346	1.316	1.397	
LEGADI DE INVERSIONES, SIMCAV	19.384	16.955	905	1.529	
LEJASA ACTIVOS SIMCAV	11.500	11.250	5.171	2.495	
LEMPIRA SIMCAV	21.645	19.240	0	0	
LENDA DE INVERSIONES, SIMCAV	6.421	5.772	8	1	
LEÓN VALORES	97.350	92.800	17.061	18.960	
LEXOVIOS, SIMCAV	24.449	24.834	6	271	
LEXUS 99, SIMCAV	21.405	17.845	701	1.040	
LEYRE DE INVERSIONES	45.240	33.280	2	3	
LEZAMA-INEAR	75.780	57.480	10.643	6.262	
LIAN INVERSIONES, SIMCAV	21.762	17.010	1.362	93	
LIBER INVERSIONES, S.I.M.C.A.V., S.A.	0	11.388	0	51	05-02-02
LIENDO DE INVERSIONES	44.520	37.680	10	6	

(Continuación)

**A.2.19. MERCADOS SECUNDARIOS. RENTA VARIABLE.
MERCADO DE CORROS. SOCIEDADES ADMITIDAS. 2002**

Importes en miles de euros

Sociedades	Capitalización (a 31/dic.)		Contratación anual		Fecha de alta en 2002 y otras observaciones
	2001	2002	2001	2002	
LIERDE.....	2.920	9.968	36	253	
LIFO INVERSIONES, SIMCAV	24.411	23.473	646	484	
LIGA MOBILIARIA	14.000	12.400	102	97	
LINANTO, SIM.....	2.463	2.500	9	6	
LINDE DE SANSONELIA, SIMCAVF, S.A.	0	24.148	0	5	12-12-02
LINDEN 91 INVERSIONES, SIMCAV	36.090	36.692	3.436	76	
LINKER INVERSIONES, SIMCAV	8.200	8.340	22	70	
LINKS INVERSIONES, SIMCAV	16.931	13.396	1.343	192	
LIRADOS, SIMCAV	21.757	21.276	144	2	
LIRATRES, SIMCAV	7.202	6.506	234	59	
LIRAUNO, SIMCAV	20.314	17.357	65	51	
LITA VALORES, SIMCAV	16.828	13.751	100	21	
LIVORNO INVERSIONES, SIMCAV	20.027	18.702	2.784	221	
LLINARES & SEVILA INVERSIONES SIMCAV	22.598	18.752	5	13	
LLINARES ACOSTA INVERSIONES, SIMCAV	0	18.752	0	11	
LLOSANTA SIMCAV, S.A.	0	21.372	0	178	18-10-02
LLUC VALORES, SIMCAV	20.240	16.840	5.755	4.328	
LOBO 3.000 SIMCAV	22.500	20.880	6	18	
LODARES FINANZAS, SIMCAV	15.626	14.424	5	6.313	
LODIMA GROUP INVESTMENT 2000 SIMCAV	24.041	20.194	1	1.198	
LOFA INVERSIONES, SIMCAV	9.953	7.693	0	0	
LONCHIVAR, SIMCAV.....	27.160	23.800	217	36	
LONG INVESTOR SIMCAV.....	5.584	4.928	1.003	1.679	
LONG TERM INVESTMENTS, SIMCAV	18.591	16.067	2	1	
LOPAFESA SIMCAV	24.185	22.454	242	150	
LOPBU-6 SIMCAV	20.915	20.266	2	0	
LORA DE INVERSIONES	115.500	86.850	4	4	
LOS BOTEJARES INVERSIONES, SIMCAV, S.A.	0	21.636	0	10	21-02-02
LOS LAPONES INVESTMENT, SIMCAV, S.A.	0	16.396	0	0	22-07-02
LOSIRAM CUATRO, SIMCAVF, S.A.	0	0	0	0	25-07-02
LOSVA, SIMCAV	22.520	20.120	141	1	
LOTAMAR INVERSIONES, SIMCAV	21.829	16.108	52	371	
LOUCA 98, SIMCAV	130.620	118.560	4	3	
LOUPRI INVERSIONES, SIMCAV	18.831	16.114	4.058	2.543	
LUBIA DE INVERSIONES, SIMCAV	66.000	58.900	3	2	
LUCA INVEST 2000, SIMCAV	16.560	14.760	602	2.205	
LUCEL INVERSIONES SIMCAV	24.486	17.834	1.018	367	
LUCERNARIUM 2000, SIMCAV	10.626	20.170	7.296	59	
LUCKY STAR INVESTMENT SIMCAV	22.703	21.353	513	2.326	
LUCUENS, SIMCAV	0	23.079	0	25	
LUMBTIN, SIMCAV.....	17.934	14.328	61	44	
LUZALVAR INVERSIONES SIMCAV	23.858	22.679	0	1	
LYNDON INVERSIONES SIMCAV	95.220	96.210	10.746	28	
M.A.F. MARCO, SIMCAV	12.068	11.972	3	0	
M.S.P. EUROGESTIÓN BOLSA, SIMCAV	11.400	7.040	994	188	
MAASTRICHT INVERSIONES, SIMCAV	15.560	12.073	256	230	
MABINVER 2000, SIMCAV	21.877	19.473	5	13	
MACALUMA INVERSIONES, SIMCAV, S.A.	0	21.276	0	1	14-11-02
MACAMJU SIMCAV	22.991	20.630	26	27	
MACKEREL	91.200	85.560	21.504	26.089	
MACONHA INVERSIONES, SIMCAV, S.A.	0	21.949	0	40	11-02-02

(Continuación)

**A.2.19. MERCADOS SECUNDARIOS. RENTA VARIABLE.
MERCADO DE CORROS. SOCIEDADES ADMITIDAS. 2002**

Importes en miles de euros

Sociedades	Capitalización (a 31/dic.)		Contratación anual		Fecha de alta en 2002 y otras observaciones
	2001	2002	2001	2002	
MACRISON DE INVERSIONES, SIMCAV, S.A.	0	24.411	0	37	19-04-02
MADEVILAR INVERSIONS, SIMCAV, SA	0	24.714	0	4.114	11-06-02
MADRIGAL DE INVERSIONES, SIMCAV.....	24.560	23.800	10	18	
MADROÑALES DE INVERSIONES, SIMCAV.....	23.329	21.573	5	1	
MAESMA INVERSIONES SIMCAV	25.563	25.403	20	2	
MAFASA JULSA, SIMCAV	25.349	25.782	12	3	
MAFRAMA DE INVERSIONES, SIMCAV.....	19.920	14.400	2	2	
MAGASA VALORES, SIMCAV	29.239	22.117	16	27	
MAGESCQ 2000, SIMCAV	23.040	19.680	46	20	
MA-GO DE INVERSIONES, SIMCAV.....	0	18.615	0	2	
MAGO VALORS 2001, SIMCAV	23.194	19.473	874	139	
MAHOGANY INVERSIONES MOBILIARIAS, SIMCAV	18.110	17.220	608	964	
MAITE CARTERA, SIMCAV	22.622	20.675	77	60	
MAIVAREN INVERSIONES, SIMCAV.....	22.439	21.693	1.842	319	
MAIVAREN, SIMCAV	0	22.825	0	0	
MAJAI INVERSIONES, SIMCAV, S.A.	0	25.002	0	749	07-03-02
MAJESTIC DE INVERSIONES, SIMCAV	19.793	15.272	6	0	
MAKER INVERSIONES, SIMCAV	10.714	9.608	273	76	
MALI INVERSIONES, SIMCAV	9.480	8.205	167	130	
MALLORQUINA DE TÍTULOS	228.825	181.116	3.811	8.759	
MALODEI INVERSIONES, SIMCAV, S.A.	0	21.492	0	542	28-01-02
MANATI INVERSIONES, SIMCAV.....	20.509	18.919	43	20	
MANEED INVERSIONES, SIMCAV, S.A.	0	22.598	0	11	06-02-02
MANEL INVERSIONES, SIMCAV, S.A.	0	21.396	0	25	06-02-02
MANENSPA INVERSIONES, SIMCAV, S.A.	0	11.900	0	1.011	02-08-02
MANHATTAN CMB GLOBAL, SIMCAV	17.069	14.625	1.160	839	
MANILA INVERSIONES GLOBALES, SIMCAV	0	60.702	0	18.966	
MANLIU CARTERA, SIMCAV, S.A.	0	7.933	0	11	25-07-02
MANOCAP, SIMCAV	22.222	19.168	1.013	7.525	
MANRESA CAPITAL, SIMCAV.....	12.480	9.960	1.243	1.330	
MANRESA ESTALVI, SIMCAV.....	26.250	26.250	1.900	1.392	
MAPISU FINANZAS, SIMCAV	22.838	23.319	5	2.968	
MAQUEDA 2000, SIMCAV	20.491	18.975	4	0	
MARALBA INVERSIONES, SIMCAV, S.A.	0	20.924	0	21	09-01-02
MARCEN INVERSIONES, SIMCAV	18.557	14.629	1	0	
MARCRIS INVERSIONES SIMCAV	20.717	19.310	614	207	
MARELE INVERSIONES, SIMCAV	21.252	20.266	686	1	
MARGIN INVERSIONES, SIMCAV.....	26.083	21.035	39	44	
MARIBA INVERSIONES, SIMCAV.....	17.261	14.136	1.249	43	
MARIÑAN INVERSIONES, SIMCAV	21.853	18.968	10.956	572	
MARISA FINANZAS, SIMCAV.....	19.232	16.828	5	13	
MARJAMI 2, SIMCAV, S.A.	0	19.713	0	13	30-04-02
MARKT INVERSIONES	50.840	46.320	169	144	
MARLIN INVERSIONES, SIMCAV.....	22.480	23.000	2.698	12	
MARMIRE INVERSIONS, SIMCAV	23.850	20.750	61	54	
MARONE DE INVERSIONES, SIMCAV, S.A.	0	20.675	0	11	24-05-02
MARTON Y BERNET SIMCAV	16.107	12.020	606	12	
MARU FINANCE, SIMCAV, S.A.	0	10.938	0	13	24-05-02
MARZAL INVERSIONES, SIMCAV	23.787	18.027	195	10.714	
MASVOLTES, SIMCAV	24.440	20.520	4	3	
MATCH TEN INVERSIONES, SIMCAV.....	20.250	18.519	1.340	697	

(Continuación)

**A.2.19. MERCADOS SECUNDARIOS. RENTA VARIABLE.
MERCADO DE CORROS. SOCIEDADES ADMITIDAS. 2002**

Importes en miles de euros

Sociedades	Capitalización (a 31/dic.)		Contratación anual		Fecha de alta en 2002 y otras observaciones
	2001	2002	2001	2002	
MATELCO 234, SIMCAV, S.A.	0	23.271	0	2.713	19-11-02
MATEUS INV. SIMCAV.....	25.288	21.501	361	510	
MATRIX INVERSIONES, SIMCAV	6.380	6.170	34	36	
MATURITY INVERSIONES SIMCAV.....	26.166	19.553	59	55	
MATXITXAKO DIVERSIFICADA, SIMCAV	14.060	9.540	16	27	
MAVAGO 1999, SIMCAV	22.953	19.718	2.340	13	
MAVER-21 SIMCAV	21.204	18.367	281	66	
MAYMER INVEST, SIMCAV, S.A.	0	24.041	0	0	15-07-02
MAYPRAT INVVERSIONES SIMCAV.....	21.786	20.132	2.199	34	
MB GLOBAL 1	43.560	42.180	6.858	4.436	
MB GLOBAL 2	33.050	30.300	2.047	5.923	
MB GLOBAL 3	31.500	28.350	2.807	1.081	
MB GLOBAL 5, SIMCAV.....	27.466	25.303	1.205	613	
MB GLOBAL 7, SIMCAV.....	25.062	20.885	1.953	82	
MBUMBA SIMCAV, S.A.	0	24.682	0	190	14-10-02
MED 2001 INVERSIONES, SIMCAV, S.A.	0	20.915	0	10	21-02-02
MEDIC PRESTIGIO, SIMCAV	23.561	23.001	2.231	2.957	
MEDIO AMBIENTE Y FINANZAS, SIMCAV.....	21.597	20.202	18.984	6	
MEDISA 2.000, SIMCAV	21.720	18.440	882	3.013	
MEDITERRANEA 2000 INVERSIONES, SIMCAV	43.520	41.040	2.198	5	
MEGEVE INVERSIONES SIMCAVF, S.A.	0	23.536	0	0	03-06-02
MEJANA	196.840	172.320	296	334	
MENDIBILE DE INVERSIONES, SIMCAV.....	0	22.246	0	0	
MENDILAST, SIMCAV	0	20.850	0	433	
MERCADAL DE VALORES, SIMCAV.....	21.693	18.278	398	1.789	
MERCAVENIR, SIMCAV	6.229	5.232	674	314	
MERCOR GLOBAL SIMCAV, S.A.	0	20.683	0	7.295	24-09-02
MEREU DE INVERSIONES, SIMCAV.....	20.635	17.100	1	1	
MERI DACE, SIMCAV.....	22.213	19.237	0	13	
MERIBEL INVERSIONES SIMCAV	22.358	19.881	0	25	
MERIDIONAL DE TÍTULOS, SIMCAV	18.752	13.439	1.023	623	
MERINILLAS INVERSIONES, SIMCAV	20.760	17.600	35	3.920	
MERRYHOUSE INVERSIONES, SIMCAV	20.394	17.773	140	606	
MERSIR.....	4.848	4.312	130	94	
MESA ERMITA, SIMCAV.....	24.521	21.396	5	15	
MESANA INVERSIONES, SIMCAV, S.A.	0	24.281	0	1.122	21-02-02
MESSINA ASSET MANAGEMENT, SIMCAVF, S.A.	0	21.907	0	1	14-11-02
METID DE INVERSIONES, SIMCAV, SA	0	22.598	0	11	14-11-02
METODI FINANCIERA, SIMCAV	19.713	18.030	5	2	
METROPOLI PATRIMONIO, SIMCAV	24.819	24.777	0	0	
MEZQUITA DE INVERSIONES, SIMCAV	22.968	20.875	296	2.802	
MICRON INVERSIONES.....	0	12.600	0	1	
MIDDLE YOUNG, SIMCAV, S.A.	0	18.150	0	378	22-07-02
MIGJORN INVERSIONS, SIMCAV	17.640	16.960	382	3.007	
MIJALU, SIMCAV, S.A.	0	0	0	0	17-07-02
MILENIO PATRIMONIO, SIMCAV, S.A.	0	24.642	0	236	26-07-02
MILLENIUM INVEST 2000, SIMCAV	22.296	20.210	2	2	
MIMBRALES INVERSIONES, SIMCAVF, S.A.	0	18.175	0	0	03-06-02
MINOS INVESTMENT SIMCAVF	0	23.079	0	1	
MINT INVERSIONES SIMCAV	23.978	20.755	23.545	53	
MINTREVOD 1600, SIMCAV, S.A.	0	24.281	0	11	06-02-02

(Continuación)

**A.2.19. MERCADOS SECUNDARIOS. RENTA VARIABLE.
MERCADO DE CORROS. SOCIEDADES ADMITIDAS. 2002**

Importes en miles de euros

Sociedades	Capitalización (a 31/dic.)		Contratación anual		Fecha de alta en 2002 y otras observaciones
	2001	2002	2001	2002	
MIRA DE INVERSIONES	52.950	48.100	98	29	
MIRACLE 2000, SIMCAV	0	21.877	0	0	
MIRAFLORES FINANCIERA, SIMCAV	28.255	28.856	53	27.061	
MIRENI, SIMCAV	24.978	17.405	74	1	
MIRNOVA INVESTMENT SIMCAV	65.390	49.403	2	50	
MIRRIAX, SIMCAV	16.949	14.224	16	243	
MIRTA DE INVERSIONES, SIMCAV	26.475	23.600	715	378	
MISTE INVERSIONES, SIMCAV	21.636	21.156	11.052	14.656	
MITEGAMA 2000, SIMCAV	17.797	14.550	2	1	
MITICA INVERSIONES, SIMCAV	56.495	55.293	12.029	8.868	
MIX-GLOBAL INVERSIONES, SIMCAV, S.A.	0	0	0	0	17-09-02
MIXTO EUROPA 15, SIMCAV	18.829	17.290	6.720	1.470	
MIXTO EUROPA 30, SIMCAV	17.809	15.078	5.670	1.646	
MIXTO EUROPA 50, SIMCAV	17.021	12.578	9.050	2.191	
MIZAR INVEST, SIM	1.580	1.580	25	143	
MIZUNO, SIMCAV	22.560	20.120	1.199	3.071	
MJB SANZGA INVERSIONES, SIMCAV	23.480	23.840	0	93	
MLM VALORES, SIMCAV, S.A.	0	30.021	0	0	08-11-02
MM 4437 INVERSIONES SIMCAV	11.083	10.650	68	61	
MOALA INVEST, SIMCAV	0	27.887	0	0	
MOBILACTIVO SIMCAV	18.519	15.392	1.891	103	
MOBILCAPITAL	68.560	63.160	7	11	
MOBILCARTERA	77.220	68.820	941	822	
MOBILINVERSIÓN SIMCAV	14.671	13.949	0	0	
MOBINVER	2.250	2.250	24	138	
MOBINVERSORA	7.379	5.932	4	2.439	
MODIGLIANI INVERSIONES, SIMCAV, SA	0	22.598	0	11	27-09-02
MOENSA	29.200	22.320	38	30	
MOLIETE	34.520	24.120	286	3	
MOLINA DEL PINAR, SIMCAV	18.559	13.895	62	115	
MONCAYO GLOBAL INVESTMENTS SIMCAV	22.606	20.437	12	2	
MONITOR CAPITAL, SIMCAV	22.286	21.444	11	25	
MONJOFI INVERSIONES, SIMCAV, S.A.	0	24.281	0	8	07-10-02
MONMA INVERSIONES, SIMCAV, S.A.	0	5.472	0	16	31-10-02
MONTALTO INVERSIONES, SIMCAV	27.862	25.243	0	8	
MONTE DE VALORES	4.800	3.300	282	92	
MONTE GENIL, SIMCAV	12.780	8.880	2.274	1.393	
MONTECILLO DE INVERSIONES SIMCAV	25.325	22.775	181	63	
MONTECRISTO INVERSIONES SIMCAV	24.266	23.184	48	740	
MONTESANCHA DE INVERSIONES, SIMCAV	18.735	15.777	243	2.931	
MONTINVERT CARTERA, SIMCAV, SA	0	23.560	0	10	08-11-02
MONTMARTRE DE INVERSIONES, SIMCAV	21.477	18.543	1	1	
MONTRIGALES, SIMCAV	10.337	8.054	15	27	
MONTSIRESA, SIMCAV	58.429	41.877	60	51	
MORA DE INVERSIONES, SIMCAV	24.400	22.880	474	659	
MORALZARZAL DE INVERSIONES, SIMCAV	30.750	27.050	3	3	
MORCOTE INVERSIONES, SIMCAV	0	12.020	0	170	
MORGAN STANLEY DINER CEUTA, SIMCAV	0	2.500	0	4.977	
MORI ONE, SIMCAV	30.351	30.952	5	13	
MORINVEST, SIMCAV	1.024.500	1.057.500	103.118	435.131	
MORMEDI INVESTMENT, SIMCAV	0	24.123	0	0	

(Continuación)

**A.2.19. MERCADOS SECUNDARIOS. RENTA VARIABLE.
MERCADO DE CORROS. SOCIEDADES ADMITIDAS. 2002**

Importes en miles de euros

Sociedades	Capitalización (a 31/dic.)		Contratación anual		Fecha de alta en 2002 y otras observaciones
	2001	2002	2001	2002	
MORO 2, SIMCAV	28.050	25.100	383	224	
MOSEFRA, SIMCAV	19.120	16.800	8.007	4.217	
MOSEL FINANCE, SIMCAV	24.440	19.080	108	27	
MOSEL INVEST, SIMCAV	23.273	19.029	74	51	
MOTERFIN, SIMCAV, S.A.	0	30.270	0	20.999	10-10-02
MOTIVASA DE INVERSIONES	2.940	2.940	0	0	
MOULDER INVERSIONES, SIMCAV, S.A.	0	17.634	0	56	25-02-02
MSP INVESTMENT 2000 SIMCAV	22.438	16.388	3.027	3.436	
MUFOLLSA SIMCAV	19.954	18.752	5	13	
MUGUR INVEST, SIMCAV	21.982	17.821	0	0	
MULBAL INVERSIONES SIMCAV	24.675	25.060	465	111	
MULINSAR	65.850	0	77	0	
MULTICARTERA	1.204	1.204	1	1	
MULTIRESORTS INVERSIONES FINANCIERAS, SIMCAV,	0	18.712	0	2	19-04-02
MURADA DE INVERSIONES, SIMCAV	22.360	18.720	1	1	
MURASI INVERSIONES, SIMCAV, S.A.	0	0	0	0	10-10-02
MURMENDI, SIMCAV	20.160	14.880	3	1	
MUSKARIA INVERSIONES, SIMCAV	10.760	8.480	14	12	
MUTUALSASA INVERSIONES, SIMCAV, S.A.	0	22.766	0	8	19-09-02
MUTUAVALOR I	7.230	5.400	138	44	
MUVI FINANCIERA, SIMCAV	2.356	2.212	5	16	
N.IBAÑETA AHORRO, SIMCAV	23.000	19.400	1.021	257	
N.SARASATE VALORES, SIMCAV	22.336	18.406	599	267	
NABOA INVERSIONES SIMCAV	20.891	17.261	791	2.756	
NADIR 98, SIMCAV	12.480	10.320	47	57	
NADU INVEST, SIMCAV, S.A.	0	24.561	0	337	09-04-02
NAITAN INVERSIONES, SIMCAV	31.986	23.367	5.708	27	
NAJE ALE DE INVERSIÓN, SIMCAV	19.954	15.386	15	27	
NAMACAR, SIMCAV	45.388	41.879	4.003	0	
NANTENI INVERSIONES, SIMCAV, S.A.	0	22.790	0	0	21-02-02
NAPIER INVERSIONES, SIMCAV	19.184	16.684	4	0	
NAPOLSI, SIMCAV	7.983	6.102	891	27	
NAPULIA DE INVERSIONES, SIMCAV	28.040	24.360	4	3	
NARA	65.240	60.180	5.808	4.219	
NAROGIV, SIMCAV	23.319	18.191	1.283	120	
NASECAD INVERSIONES, SIMCAV, S.A.	0	24.882	0	2.459	10-10-02
NAVALLE INVERSIONES SIMCAV	23.640	24.121	9	22	
NAVEDA BOLSA, SIMCAV	23.875	18.300	0	5	
NAVIERA INVERSIONES, SIMCAV	15.831	14.352	49	48	
NAZLET INVESTMENT, SIMCAV	0	19.713	0	5	
NEMAR INVERSIONES, SIMCAV	21.596	21.877	548	370	
NEMESIS TERCER MILENIO, SIMCAV	22.616	19.007	205	103	
NEMORINO SIMCAV	11.816	9.700	62	59	
NEMOSA INVERSIONES, SIMCAV, S.A.	0	23.800	0	10	08-11-02
NEPEFRAN INVERSIONES, SIMCAV	21.116	15.777	30	922	
NEREI INVERSIONES, SIMCAV	104.698	93.038	17	24	
NEREIDA CARTERA, SIMCAV, S.A.	0	8.474	0	4.818	02-08-02
NEREN INVERSIONES, SIMCAV	11.155	10.686	30	8.393	
NERIUM INVESTIUM, SIMCAV	38.224	34.378	1.542	1.151	
NERVIÓN INVEST, SIMCAV	0	24.840	0	31	
NESS DE INVERSIONES, SIMCAV	21.429	15.560	1.944	4.660	

(Continuación)

**A.2.19. MERCADOS SECUNDARIOS. RENTA VARIABLE.
MERCADO DE CORROS. SOCIEDADES ADMITIDAS. 2002**

Importes en miles de euros

Sociedades	Capitalización (a 31/dic.)		Contratación anual		Fecha de alta en 2002 y otras observaciones
	2001	2002	2001	2002	
NETTING INVERSIONES, SIMCAV	21.477	19.841	6.012	993	
NEUTRAL INVERSIONES SIMCAV	18.752	12.741	36.665	3.975	
NEVA DE INVERSIONES, SIMCAV	17.710	10.898	0	4	
NEWSIF INVERSIONES, SIMCAV, S.A.	0	0	0	0	24-05-02
NIBAFER INVERSIONES 2001, SIMCAV.....	11.732	9.075	22	64	
NICOGUAMA INVERSIONES, SIMCAV	23.800	22.838	5	13	
NIKARIC DE INVERSIONES SIMCAV	23.353	21.188	0	779	
NIKOBRI, SIMCAV	21.350	17.475	256	781	
NISOC INVERSIONS.....	22.400	19.575	58	51	
NISU INVERSIONES SIMCAV	18.030	17.309	15	3.573	
NITE HAWK, SIMCAV	24.880	21.680	1.887	80	
NODOR 1991, SIMCAV, S.A.	0	24.257	0	45	08-04-02
NOFASURC, SIMCAV	9.340	7.465	632	197	
NOGRARO INVESTMENT, SIMCAV.....	26.875	23.750	1.129	557	
NOMENTANA INVERSIONES, SIMCAV	25.002	25.699	41	8.955	
NOMIT III INTERNACIONAL SIMCAVF	146.647	126.814	19	25.389	
NOMIT INVERSIONES, SIMCAV	91.955	80.415	34	32.593	
NOMIT IV GLOBAL SIMCAVF	289.087	251.223	19	57.953	
NORAM INVERSIONES 2000, SIMCAV	29.149	29.149	32.955	16.261	
NORCAFIX	3.400	3.230	168	47	
NORFEU RENTA 24, SIMCAV, SA	0	16.011	0	3.000	16-09-02
NORMANDIA INVESTMENTS, SIMCAV, S.A.	0	23.570	0	600	25-11-02
NORTEÑA DE VALORES	43.152	40.480	2.171	1.543	
NORTH CAPE INVERSIONES	42.800	36.440	1.415	96	
NOTE-INVEST SIMCAV.....	6.336	5.232	374	1.399	
NOTIFIX, SIMCAV	17.429	13.583	17	27	
NOVA EUROPA ACTIUS MOBILIARIS, SIMCAV.....	19.000	14.500	217	262	
NOVAFILLOLA SIMCAV	22.102	19.168	0	292	
NOVAGESTIÓN INVERSIONES, SIMCAV	33.250	29.450	2.740	2.944	
NOVAINVER INVESTMENTS 2000, SIMCAVF, S.A.	0	24.041	0	1	28-06-02
NOVAMER	0	0	0	0	
NOVELDA INVERSIONES, SIMCAV	26.800	22.400	172	171	
NOXAR INVERSIONES, SIMCAV.....	22.397	21.817	1	1	
NUCLEO FINANZAS, SIMCAV	25.243	26.445	1.539	13	
NUEVA GESTIÓN SIGLO XXI, SIMCAV	21.960	18.600	38	30	
NUEVA OLTAL BURSÁTIL, SIMCAV	8.592	8.720	302	649	
NUEVA RIMATRA BURSÁTIL, SIMCAV	8.064	8.176	1	0	
NUEVA RIOJA BURSÁTIL, SIMCAV	25.790	25.765	76	0	
NUEVA XICAL SIMCAV	11.780	11.880	19	6	
NUEVOS VALORES	30.600	26.000	136	334	
NUMIDE INVERSIONES, SIMCAV	20.474	17.630	3	5	
NYMEX INVERSIONES, SIMCAV	9.199	7.588	148	690	
OBAM 99, SIMCAV	11.860	11.119	277	78	
OBIS INVERSIONES SIMCAV	64.740	66.660	11.270	4.802	
OCEJON INVERSIONES SIMCAV	29.594	21.324	38	1.220	
OCHO 99 INVERSIONES SIMCAV	10.458	9.476	131	1.396	
OCTUBRE NORANTANOU, SIMCAV	28.500	28.250	0	6.252	
ODAMI DE VALORES, SIM	3.150	3.150	1	2	
ODIEL INVERSIONES, SIMCAV	15.506	13.992	48	46	
OFFER INVERSIONES, SIMCAV, S.A.	0	23.954	0	123	17-05-02
OFFICE INVERSIONS, SIMCAV, S.A.	0	23.560	0	12	21-03-02

(Continuación)

**A.2.19. MERCADOS SECUNDARIOS. RENTA VARIABLE.
MERCADO DE CORROS. SOCIEDADES ADMITIDAS. 2002**

Importes en miles de euros

Sociedades	Capitalización (a 31/dic.)		Contratación anual		Fecha de alta en 2002 y otras observaciones
	2001	2002	2001	2002	
OKER INVERSIONES, SIMCAV, S.A.	0	28.248	0	5.068	21-02-02
OLARBI	94.095	72.360	1	2	
OLEIROS DE INVERSIONES, SIMCAV	23.184	21.164	0	362	
OLH INVERSIONES SIMCAV	23.079	19.713	51	452	
OLIVARDA, SIMCAV	12.825	11.400	70	59	
OLIVENZA GESTIÓN DIVERSIFICADA, SIMCAV	23.800	21.396	2.292	586	
OLLER INVERSIONES, SIMCAV, S.A.	0	18.000	0	1.799	02-09-02
OMBU INVERSIONES SIMCAV	21.276	15.666	93	3	
OMICRON	27.007	23.951	67	448	
ONDA GLOBAL DE INVERSIONES, SIMCAV	20.346	15.608	1	0	
ONDARZAS E INVERSIONES, SIMCAV	25.225	22.850	1	145	
OPEC INVERSIONES SIMCAV	22.421	16.606	2.215	652	
OPEN CAPITAL 3000, SIMCAV	38.128	43.321	397	432	
OPEN CAPITAL SIMCAV	39.565	40.547	343	112	
OPEN MARKET INVERSIONES, SIMCAV	22.294	20.226	1.776	50	
OPORTUNIDAD BURSÁTIL	36.260	32.200	10.989	9.892	
ORAFLA 2000 SIMCAV	20.130	18.951	4	1	
ORDEF	14.420	11.920	450	0	
ORECA INVERSIONES, SIMCAV	20.960	18.560	24	24	
OREGON 2000, SIMCAV	20.370	17.557	1	1	
OREJAS XXI, SIMCAV	21.477	17.581	675	1.488	
ORESTES INVESTMENT, SIMCAV, S.A.	0	22.117	0	15	06-06-02
ORGOR DE VALORES, SIMCAV	21.300	17.934	376	43	
ORIOLA DE INVERSIONES SIMCAV	17.629	14.286	360	580	
ORMIBASA	24.580	22.540	15	31	
OROBAL GESTIÓN, SIMCAV	22.358	21.636	18.035	13	
ORONSIDE, SIMCAV, SA	0	0	0	0	03-06-02
ORSEVEN	19.700	19.120	0	306	
ORTENFENO SIMCAV	19.120	16.595	471	451	
ORTESICA, SIMCAV, S.A.	0	24.425	0	3	18-12-02
ORTO-INVERSIONES, SIMCAV	15.500	15.700	1	0	
OSMA DE INVERSIONES, SIMCAV	25.240	19.720	3	4	
OSMOSIS INVESTMENT SIMCAV	36.061	32.034	21	27	
OTAGO INVERSIONES, SIMCAV	23.127	22.839	1.013	4.679	
OUTLAY 2010, SIMCAV	7.728	6.640	1	0	
OUTLOOK INVERSIONES, SIMCAV	23.665	20.755	1.188	1.005	
OVERALL INVERSIONES SIMCAV	9.488	8.742	91	43	
P.C.J. YEGOMI, SIMCAV	16.949	13.342	5	1.799	
P70 ELECTRA INVERSIÓN, SIMCAV	35.941	33.206	1.502	206	
PABEGA INVERSIONES, SIMCAV	17.605	11.448	1	1.811	
PADINVER	94.931	90.557	160	4.262	
PAGASARRI DE INVERSIONES, SIMCAV	21.669	16.979	1	1	
PALMERAL ACTIVOS, SIMCAV, S.A.	0	24.100	0	1.000	10-10-02
PAMCALERO SPAIN, SIMCAV, SA	0	21.540	0	26	04-09-02
PAMPALONA GRUP, SIMCAV, S.A.	0	7.270	0	12	13-11-02
PANAYA INVERSIONES, SIMCAV	18.927	14.959	4	3.201	
PANDO 2000, SIMCAV	21.982	20.010	599	1.984	
PANDORA FINANCIERA SIMCAV	21.407	18.761	5	13	
PANIKIRITO DE INVERSIONES, SIMCAV	22.535	20.346	2.255	52	
PAPER FUTURO, SIMCAV	22.838	17.790	15	27	
PARITY	37.596	32.215	4	7	

(Continuación)

**A.2.19. MERCADOS SECUNDARIOS. RENTA VARIABLE.
MERCADO DE CORROS. SOCIEDADES ADMITIDAS. 2002**

Importes en miles de euros

Sociedades	Capitalización (a 31/dic.)		Contratación anual		Fecha de alta en 2002 y otras observaciones
	2001	2002	2001	2002	
PARKIA INVESTMENT, SIMCAV.....	0	21.276	0	124	
PARNUERA	5.742	5.742	243	4	
PARQUE INDEPENDENCIA, SIMCAV	10.818	8.254	0	1	
PARTNER GM INVERSIONES, SIMCAV.....	0	19.232	0	11	
PARVATI INVERSIONES, SIM, S.A.	0	6.010	0	44	18-02-02
PASGOM INVERSIONES, SIMCAV	25.002	26.204	3	33	
PASHMINA 2000, SIMCAV.....	14.929	11.732	0	0	
PATLLARI INVERSIÓN, SIMCAV.....	23.761	23.280	7.983	1.959	
PATRICOMPA.....	29.378	30.231	219	52	
PATRIMIX	41.120	33.240	1.863	1.466	
PATRIMONIAL GLOCESA, SIMCAV, S.A.	0	20.675	0	10	24-05-02
PATRIMONIO BURSÁTIL SIMCAV	15.900	8.550	705	1	
PATRIMONIO DE VALORES	2.180	9.604	65	162	
PATRIMONIO GLOBAL, SIMCAV	40.482	37.890	4	4	
PATRIMONIOS ZAMORANOS, SIMCAV	26.814	20.260	1	1	
PATRINVEST AHORRO, SIMCAV	12.657	12.080	1.325	980	
PATRINVEST INVERSIÓN, SIMCAV.....	8.150	7.465	121	178	
PATRIRENT DE INVERSIONES, SIMCAV	21.164	17.797	290	13	
PAY OUT INVERSIONES, SIMCAV	22.126	21.140	49	201	
PEALMA 1, SIMCAV.....	22.222	19.841	0	1	
PEDEMA INVERSIONES, SIMCAV	18.950	17.950	2.174	1.524	
PEGASIDES, SIMCAV	24.218	23.954	1.012	16.780	
PEMYC INVERSIONES, SIMCAV	32.383	26.743	1	3	
PENTACORE INVERSIONES, SIM.....	15.000	15.000	126	9	
PENYA EL FRARE, SIMCAV	22.520	20.000	2	2	
PEÑA CABRA, SIMCAV, S.A.	0	5.220	0	0	28-01-02
PEÑAFIEL DE INVERSIONES, SIMCAV	31.150	30.250	1	2	
PEÑALARA DE INVERSIONES	37.600	31.560	2.280	29	
PEÑALVER DOCE	1.200	1.200	45	34	
PEÑASANTA DE VALORES, SIMCAV	10.428	8.904	1	603	
PEÑASEN 2002, SIMCAV, S.A.	0	0	0	0	20-12-02
PEOPEI INVERSIONES SIMCAV	0	34.979	0	91	
PEOPIENET, SIMCAV.....	81.933	61.634	10	11	
PERCAPITAL, SIMCAV	29.000	25.080	1.615	647	
PERCO PATRIMONIAL, SIMCAV.....	0	123.808	0	19.190	
PEREL VALORES SIMCAV	9.980	8.060	106	131	
PERIGORD CARTERA, SIMCAV, S.A.	0	24.722	0	199	16-05-02
PERLORA INVERSIONES, SIMCAV.....	23.840	23.960	417	1	
PERSEO DE INVERSIONES, SIMCAV, S.A.	0	22.959	0	341	07-03-02
PERSEUS INVERSIONES, SIMCAV	21.960	21.200	331	23	
PERUARGO, SIMCAV	10.240	9.680	0	0	
PERUGGIA INVERSIONES, SIMCAV	14.833	12.092	32	24	
PERYGON DE INVERSIONES, SIMCAV, S.A.	0	24.281	0	11	27-09-02
PETO INVERSIONES, SIMCAV.....	21.316	16.508	364	578	
PETRONILA 2000, SIMCAV	22.742	22.310	43	36	
PETU, SIMCAV	21.444	19.016	89	56	
PHALAENOPSIS, SIMCAV, S.A.	0	24.435	0	1	19-07-02
PHRONESIS DE INVERSIONES, SIMCAV, S.A.	0	20.587	0	1.442	19-04-02
PIGMANORT, SIMCAV, S.A.	0	23.608	0	0	25-11-02
PIGOYSA DE INVERSIONES, SIMCAV	22.999	19.914	2	2	
PIMA XXI, SIMCAV	25.301	24.699	202	430	

(Continuación)

**A.2.19. MERCADOS SECUNDARIOS. RENTA VARIABLE.
MERCADO DE CORROS. SOCIEDADES ADMITIDAS. 2002**

Importes en miles de euros

Sociedades	Capitalización (a 31/dic.)		Contratación anual		Fecha de alta en 2002 y otras observaciones
	2001	2002	2001	2002	
PINTOFON	27.520	24.440	408	1.202	
PISUEÑA DE INVERSIONES SIMCAV	19.569	17.718	16	27	
PISUERGA ARROYO, SIMCAV	13.373	11.720	65	33	
PIXELL INVERSIONES SIMCAV	21.436	20.474	1	773	
PLANAHUR, SIMCAV	22.598	19.232	5	13	
PLATINIUM INVESTMENT, SIMCAV	17.460	13.757	27	169	
PLATINO FINANCIERA SIMCAV	115.000	106.250	6.534	2.998	
PLENCIA DE INVERSIONES, SIMCAV	25.600	21.480	2	3	
PLEYADES INVERSIONES, SIMCAV, S.A.	0	29.354	0	0	12-12-02
PLUSCAPITAL.....	2.129	0	2	0	
PLUSINVERSIÓN, SIMCAV	20.434	18.331	3.260	0	
PLUSVALUE INVERSIONES SIMCAV.....	23.954	22.102	25	2.508	
PLYZOSMAR, SIMCAV	39.480	32.100	0	5	
POFINABI, SIMCAV	22.798	19.954	14	13	
POLADAMAR, SIMCAV, S.A.	0	24.209	0	41	29-05-02
POLO CAPITAL, SIMCAV	20.560	19.440	78	11	
POMODORO INVERSIONES, SIMCAV, S.A.	0	22.117	0	5.016	06-02-02
PORTALET DE INVERSIONES SIMCAVF, S.A.	0	0	0	0	31-10-02
PORTFOLIO 25	536	536	1	1	
PORTFOLIO BENKERS I, SIMCAV	24.240	20.160	132	346	
PORTFOLIO GLOBAL I, SIMCAV	17.381	13.391	2.961	3.599	
PORTINARI INVERSIONES, SIMCAV.....	22.892	21.956	2.822	698	
PORTSIDE INVERSIONES, SIMCAV.....	0	0	0	0	
POVERSAL INVERSIONES, SIMCAV,S.A.	0	22.117	0	10	13-08-02
POWERPIPO, SIMCAV	21.540	16.876	17	477	
PRABUENA, SIMCAV.....	24.660	21.510	2	605	
PRACAS ACTIUS MOBILIARIS, SIMCAV	25.400	23.680	4.257	2.533	
PRASIMUM, SIMCAV	31.920	24.200	5	12	
PREM 2000, SIMCAV	27.046	18.035	5	15	
PREMIUM INVERSIONES	3.360	3.360	55	48	
PRESEA CANTERAS, SIMCAV	81.313	22.283	606	3.284	
PRESS NAVARRA, SIMCAV	22.561	18.800	88	1.105	
PRESTIGE INVERSIONES, SIMCAV	18.110	15.921	43	40	
PRESTIGI TOTAL, SIMCAV.....	21.228	18.631	42	46	
PRESTO INVERSIONES, SIMCAV.....	19.408	15.127	38	31	
PREVICIA.....	7.000	6.676	41	22	
PREVISORA INVERSIONES, SIMCAV	23.848	23.127	1.690	3.397	
PREZANES DE INVERSIONES, SIMCAV	22.679	20.683	6	192	
PRICE INVERSIONES, SIMCAV	19.020	17.790	8.614	9.051	
PRIME RATE INVERSIONES, SIMCAV	21.079	17.681	45	44	
PRININVER, SIMCAV	17.453	14.833	6	13	
PRIPUSA, SIMCAVF, S.A.	0	22.391	0	2.396	27-09-02
PRITUR INVERSIONES, SIMCAVF, S.A.	0	21.886	0	4.690	19-04-02
PRIVALIA INVERSIONES, SIMCAV	25.350	22.250	360	0	
PROCESS INVERSIONES SIMCAV	20.899	20.875	947	262	
PROFIT INVERSIONES, SIM.....	1.644	1.420	0	49	
PROFIT INVESTORS, SIMCAV	20.635	14.045	833	1	
PROINCREA INVESTMENT SIMCAV	22.670	18.800	2.442	27	
PROMOCINVER	69.707	59.163	3.315	6.001	
PROMÓVICA INVERSIONES, SIMCAV, S.A.	0	23.058	0	0	25-07-02
PROMOZALIA, SIMCAV	24.000	22.280	0	369	

(Continuación)

**A.2.19. MERCADOS SECUNDARIOS. RENTA VARIABLE.
MERCADO DE CORROS. SOCIEDADES ADMITIDAS. 2002**

Importes en miles de euros

Sociedades	Capitalización (a 31/dic.)		Contratación anual		Fecha de alta en 2002 y otras observaciones
	2001	2002	2001	2002	
PROSPECT INVERSIONES, SIMCAV	21.372	17.309	2.294	1.090	
PROTEAS DE INVERSIONES SIMCAV	12.461	10.538	4.760	1.584	
PROYECCIÓN DE RENTAS, SIMCAV	63.600	49.200	12.965	6.988	
PSJ INDEX GESTIÓN, SIMCAV	105.418	106.269	89	2.805	
PUEBLA ALCARRIA, SIMCAV, S.A.	0	21.396	0	0	24-05-02
PULSA 1 INVERSIONES, SIMCAV, S.A.	0	7.453	0	22	14-02-02
PULSA INVERSIONES II, SIMCAV.....	20.891	18.151	11	28	
PULSO ACTUAL INVERSIONES, SIMCAV.....	23.680	23.920	0	126	
PYSACO INVERSIONES, SIMCAV	18.480	13.280	27	22	
Q-GESTIO MIXTE PLUS, SIMCAV	12.862	12.862	3.709	6.516	
QUADROPHENIA, SIMCAVF, S.A.	0	18.717	0	7.322	11-12-02
QUAESTOR INVESTMENTS, SIMCAV	43.392	41.136	126	3.736	
QUANTOP INVESTMENTS SIMCAV	24.081	22.919	2.124	401	
QUANTUM 2001, SIMCAV, S.A.	0	18.470	0	2	12-08-02
QUEMBRE DE INVERSIONES SIMCAVF	24.041	20.675	15.626	0	
QUEMEN INVESTMENT SIMCAV	10.121	7.693	19	1.563	
QUIESCELL, SIMCAV	36.796	28.860	0	52	
QUINCUNCE, SIMCAV	21.601	19.890	0	0	
QUINTANS INVERSIONES, SIMCAVF, SA	0	21.636	0	12	28-06-02
QUORUM 98, SIMCAV	11.100	8.520	780	826	
QUORUM INVERSIONES, SIMCAV	20.387	17.962	230	1.069	
QUOTA INVERSIONES, SIMCAV	8.114	6.581	231	47	
QUOTATION	13.820	12.240	154	1.500	
RACAFER INVERSIONES SIMCAV	24.041	24.201	725	764	
RADISA INVERSIONES SIMCAV	20.274	17.484	0	1	
RAFRA 2000, SIMCAV	18.639	13.757	1	0	
RAICHU INVERSIONES SIMCAV	24.884	25.286	382	1	
RALLACZED, SIMCAV	18.127	14.809	1.067	45	
RALLY INVESTMENTS, SIMCAV, S.A.	0	23.279	0	1	22-07-02
RANGALI & ATOL INVERSIONES, SIMCAVF, S.A.	0	23.800	0	11	03-06-02
RANK INVERSIONES	85.935	29.739	45	41	
RASAL CARTERA, SIMCAV	22.222	21.645	248	122	
RASEC INVERSIONES, SIMCAV	29.800	23.750	16	30	
RATEVIN VALORES, SIMCAV	32.154	28.999	3	216	
RATING INVERSIONES, SIMCAV	17.869	14.646	42	38	
RCSCCH 1604, SIMCAV	17.832	17.922	1.590	2	
REALE ASSET MANAGEMENT SIMCAV	19.120	16.787	1.471	5.067	
REBECO-98, SIMCAV.....	27.680	26.200	87	82	
RED JUNGLE PARTICIPACIONES SIMCAV.....	20.034	20.115	3	9	
REINVER INVERSIONES, SIMCAV	10.578	10.377	2.238	1.000	
REINVERPLUS	30.120	20.920	640	387	
RELLTEMA INVERSIONES SIMCAVF S.A.	0	23.360	0	11	26-04-02
REMAR AHORRO, SIMCAV	18.165	13.794	10	428	
RENTA INSULAR CANARIA - RINCASA -	42.500	44.200	499	12.916	
RENTABILIDAD 2.009, SIMCAV.....	11.580	9.540	574	0	
RENTAPLUS 46, SIMCAV.....	12.900	11.850	5	3	
RENTINVER	41.700	43.020	467	2.331	
RENTIVAL DE INVERSIONES, SIM	3.005	1.690	1	162	
RENTIVASA DE INVERSIONES	27.860	24.600	0	868	
RENTIVALOR	2.706	2.706	2	2	
RENVASA, SIMCAV.....	25.600	21.880	629	95	

(Continuación)

**A.2.19. MERCADOS SECUNDARIOS. RENTA VARIABLE.
MERCADO DE CORROS. SOCIEDADES ADMITIDAS. 2002**

Importes en miles de euros

Sociedades	Capitalización (a 31/dic.)		Contratación anual		Fecha de alta en 2002 y otras observaciones
	2001	2002	2001	2002	
REOLSO DE INVERSIONES, SIMCAV	25.320	24.600	3	40	
REPORT INVERSIONES, SIMCAVF	23.761	23.040	5	414	
RESULT INVERSIONES, SIMCAV	17.557	15.176	3.599	2.094	
RETINTO INVERSIONES SIMCAV	23.377	23.064	721	1.746	
RETSA INVERSIONES, SIMCAV	19.625	16.700	54	17	
REVIEW INVERSIONES, SIMCAV	11.131	10.121	51	51	
REX ROYAL BLUE, SIMCAV	20.549	17.343	32	113	
REYZA INVERSIONES Y GESTIÓN, SIMCAV.....	26.920	23.880	1.505	786	
RG 27, SIM.....	7.889	56.630	0	73	
RHEVILO INVERSIONES, SIMCAV, S.A.	0	9.304	0	53	11-02-02
RHODES INVESTMENT, SIMCAV	23.800	20.434	0	1	
RHYDON INVERSIONES, SIMCAV,S.A.	0	24.800	0	512	09-01-02
RIBADEO DE INVERSIONES, SIMCAV	23.978	20.130	3.067	377	
RIBASARO, SIMCAV, S.A.	0	8.474	0	11	08-11-02
RIBERAS DEL SOR INVESTMENT, SIMCAV, S.A.	0	0	0	0	18-07-02
RICAB 2001 INVERSIONES SIMCAV	0	23.824	0	336	
RICLA DE INVERSIONES SIMCAV	23.593	21.813	7	1	
RIDE02, SIMCAV, S.A.	0	30.051	0	4.456	02-09-02
RIJEKA INVESTMENT, SIMCAV	27.246	23.439	2.406	3	
RIMAKVALOR, SIMCAV	25.253	23.810	0	5.117	
RIO INVERSIONES 99, SIMCAV	24.161	23.824	45	1.513	
RIO URUMEA DE INVERSIONES, SIMCAV.....	22.320	18.120	2	4	
RIOFISA INVERSIONES, SIMCAV	21.396	20.194	5	13	
RIOTIRON, SIMCAV	19.954	16.828	5	31	
RISK EQUITY, SIMCAV, S.A.	0	21.348	0	0	14-05-02
RM 99 DE INVERSIONES, SIMCAV	19.216	12.626	6	9	
ROA PATRIMONIO, SIMCAV, SA	0	23.848	0	0	28-06-02
ROCILLO DE INVERSIONES, SIMCAV	22.463	18.759	341	203	
RODAON INVERSIONES SIMCAV	28.608	32.455	32	48	
RODEO DE INVERSIONES, SIMCAV	22.678	21.917	1	2	
ROINVER PORTFOLIO, SIMCAV, S.A.	0	20.915	0	10	18-10-02
ROLAVI INVERSIONES, SIMCAV.....	23.560	20.915	5	613	
ROLLBACK INVERSIONES, SIMCAV	10.035	7.785	39	34	
ROMERCAPITAL, SIMCAV.....	0	29.209	0	0	
ROMERO INVERSIONES MOBILIARIAS, SIMCAV	23.761	18.711	51	49	
RONDINVER INVERSIONES SIMCAV	24.040	22.838	5	3.070	
ROSILNU, SIMCAV	20.840	18.800	2	1	
ROSTERAL SIMCAV	24.499	23.519	5	13	
ROTRESA INVERSIONES, SIMCAV	15.554	10.337	47	67	
ROVIME INVERSIONES, SIMCAV.....	22.598	23.319	5	13	
RSA 2000 INVESTMENT, SIMCAV	21.116	19.288	32	752	
RUA NOVA INVERSIONES, SIMCAV	24.988	25.661	1.140	2.655	
RUAL FINANZAS, SIMCAVF, S.A.	0	12.240	0	0	07-10-02
RUBICON INVERSIONES, SIMCAV.....	3.558	2.596	372	26	
RUBICON XXI.....	78.500	69.700	4.334	7.322	
RUCANDIO INVERSIONES, SIMCAV.....	22.262	18.271	16	3.017	
RUIDERA INVERSIONES SIMCAV	22.848	20.443	5	440	
RURAL PATRIMONIOS AGRUPADOS, SIMCAV	18.278	16.138	1.330	146	
RUTEMA DE INVERSIONES, SIMCAV	4.770	4.000	6	3	
RUVECAPITAL INVERSIONES, SIMCAV, S.A.	0	0	0	0	25-07-02
S&P EUROPE 350 INDICE, SIMCAV, SA	0	24.401	0	232	31-10-02

(Continuación)

**A.2.19. MERCADOS SECUNDARIOS. RENTA VARIABLE.
MERCADO DE CORROS. SOCIEDADES ADMITIDAS. 2002**

Importes en miles de euros

Sociedades	Capitalización (a 31/dic.)		Contratación anual		Fecha de alta en 2002 y otras observaciones
	2001	2002	2001	2002	
S.G. 2000 INVERSIONES, SIMCAV	7.833	5.349	152	194	
S.I.C.B.I., SIMCAV, S.A.	0	22.454	0	253	11-01-02
SABBIA INVERSIONES, SIMCAV	20.002	17.982	42	32	
SABOCO INVERSIONES, SIMCAV	24.666	25.795	1.108	1.085	
SABUC INVERSIONES SIMCAV, S.A.	0	22.838	0	4.368	25-07-02
SAFEI TECNOLOGÍA, SIMCAV	12.521	12.922	8.289	0	
SAFETY INVERSIONES, SIMCAV, S.A.	0	22.342	0	1.407	30-05-02
SAGEI	66.220	47.850	24.075	5.511	
SAGGIA INVERSIONES, SIMCAV	10.169	14.665	25	5.118	
SAGIAL INVERSIONES, SIMCAV	13.653	13.183	14	432	
SAGITARI 2000, SIMCAV	28.578	28.548	3.051	3.971	
SAINT RANDY, SIMCAV	11.379	10.658	1	661	
SAKAKI INVESTMENT, SIMCAV, S.A.	0	23.319	0	0	06-02-02
SALAMANCA I	32.643	23.891	813	8	
SALAMINA INVESTMENT, SIMCAV, S.A.	0	22.358	0	0	24-09-02
SALDAMOVIL NORANTANOU, SIMCAV	13.250	9.500	2	1	
SALDAÑA DE INVERSIONES, SIMCAV	24.747	21.020	1.951	1	
SALIMAR INVESTMENTS, SIMCAV	35.200	31.760	8.232	2.458	
SALIME DE INVERSIONES	34.440	26.486	6	10	
SALINAS DE INVERSIONES, SIMCAV	20.130	15.753	5	2	
SALIONA DE INVERSIONES, SIMCAV	22.415	21.092	47	3	
SALLIERCA, SIMCAV, S.A.	0	24.041	0	0	06-02-02
SALVAGO DE INVERSIONES, SIMCAV	21.068	17.148	7	1	
SALVIA DE INVERSIONES, SIMCAV	27.000	27.800	1.852	7.507	
SAMAJEFE, SIMCAV	0	17.526	0	33	
SAMAROCA, SIMCAV	103.650	86.400	94	83	
SAMBOAL DE INVERSIONES, SIMCAV	22.896	23.545	1	5.999	
SAMMAR	0	7.784	0	0	
SAN AMARO DE INVERSIONES, SIMCAV	25.160	20.520	3	21	
SAN ANTONIO TORRE, SIMCAV	22.598	20.915	15	27	
SANAL 2001, SIMCAV, S.A.	0	22.838	0	11	18-10-02
SANCLAVE, SIMCAV	21.886	18.013	609	0	
SÁNDALOS 2001 SIMCAV	0	21.973	0	0	
SANINVER INVERSIONES, SIMCAV, S.A.	0	33.536	0	12	22-07-02
SANINVERPA, SIMCAV	25.397	27.922	0	2	
SANSEMISA	169.830	137.520	547	438	
SANT BERNAT DE INVERSIONES, SIMCAV	23.785	23.785	3	1	
SANTA CLARA DE VALORES, SIMCAV	26.525	26.204	2	4.871	
SANTA CROYA DE INVERSIONES SIMCAV	11.371	9.616	1	0	
SANTA MARGARITA INVERSIONES SIMCAV	8.655	6.251	918	626	
SANTACABE, SIMCAV	15.480	14.760	0	11	
SANTANDER INVERSIONES CEUTA MELILLA	45.780	47.040	1.629	11.338	
SANTEUL INVEST, SIMCAV	24.084	20.763	2	3	
SANTOS NUEVOS, SIMCAV	17.213	10.987	407	37	
SANZCOR INVERSIONES SIMCAV	21.156	18.992	606	2	
SANZCORIN INVERSIONES, SIMCAV	23.680	23.800	603	36	
SAPPHIRE INVERSIONES, SIMCAV	11.544	11.291	41	474	
SAPRI INVERSIONES 2000, SIMCAV	18.704	16.011	0	0	
SARLARDU DE INVERSIONES, SIMCAV	19.168	16.426	10	1.799	
SARSUIL INVERSIONES, SIMCAV	24.041	24.762	8	13	
SASABE INVERSIONES SIMCAV	22.222	16.114	30	46	

(Continuación)

**A.2.19. MERCADOS SECUNDARIOS. RENTA VARIABLE.
MERCADO DE CORROS. SOCIEDADES ADMITIDAS. 2002**

Importes en miles de euros

Sociedades	Capitalización (a 31/dic.)		Contratación anual		Fecha de alta en 2002 y otras observaciones
	2001	2002	2001	2002	
SATIREV, SIMCAV.....	20.635	17.845	271	201	
SATLY GLOBAL SECURITIES, SIMCAV, S.A.	0	18.511	0	11	21-02-02
SATRAPA SIMCAV	11.600	11.071	322	664	
SAU D'INVERSIONS, SIMCAV	20.240	17.640	4	2	
SAUCE VALORES, SIMCAVF, S.A.	0	30.051	0	0	28-06-02
SAVIR 2000 DE INVERSIONES SIMCAV	65.664	59.616	0	0	
SAVIR PATRIMONIO, SIMCAVF, S.A.	0	20.531	0	0	25-11-02
SAVOY INVERSIONES, SIMCAVF, S.A.	0	21.396	0	13	22-07-02
SAYOA	87.000	68.600	2.056	909	
SBP GLOBAL 10, S.A., SIMCAV.....	29.870	26.234	1.152	3.908	
SBP GLOBAL 4.....	30.100	27.800	2.635	2.458	
SBP GLOBAL 8.....	25.363	22.117	1.822	636	
SBP GLOBAL 9, S.A., SIMCAV	0	30.561	0	16.843	14-06-02
SC MERCADOS GLOBALES INVERSIONES SIMCAV.....	22.391	19.000	18	0	
SCHAELEHLI INVERSIONES SIMCAV	10.398	7.993	59	6	
SCHILARACU INVERSIONES, SIMCAV	25.443	24.962	2	2	
SCHOLA DE INVERSIONES, SIMCAV, SA	0	24.778	0	58	23-01-02
SEA WOLF SIMCAV	22.222	20.779	14	0	
SEBORUCO, SIMCAV	18.151	16.131	39	29	
SEGRAM INVERSIONES SIMCAV	20.434	15.146	399	14	
SECUOYA DE INVERSIONES, SIMCAV	22.391	21.525	516	770	
SECURE INVERSIONES.....	30.680	26.080	796	704	
SECURITY ANALYSIS INVESTMENTS, SIMCAV.....	24.000	24.561	9.845	9.024	
SEGRE 2000, SIMCAV.....	26.680	21.480	469	972	
SEISBECISA	3.253	3.241	328	1.424	
SELACO 99 INVERSIONES, SIMCAV	9.977	7.533	30	413	
SELECCION DIVERSIFICADA, SIMCAV	60.160	48.960	6	0	
SELEGNA RENTA VARIABLE, SIMCAV, S.A.	0	25.002	0	0	22-07-02
SELEGNA, SIMCAV	8.960	6.900	0	66	
SEMOB 2001, SIMCAV, S.A.	0	23.800	0	10	24-05-02
SENESTRELLA, SIMCAV	4.740	3.990	6	428	
SENTANI DE VALORES MOBILIARIOS, SIMCAV	26.075	27.075	640	2.595	
SENY 97, SIMCAV	28.014	24.276	7.671	954	
SEQUIA INVERSIONS SIMCAV	4.423	4.135	215	40	
SERANTES CARTERA, SIMCAV	28.079	27.695	5.857	1.555	
SERECO INVERSIONES, SIM	1.510	1.372	10	33	
SERGAMA INVERSIONES, SIMCAV.....	20.410	17.886	42	572	
SERGROBE DE INVERSIONES.....	29.440	26.080	489	3	
SETOBA DE INVERSIONES, SIMCAV	0	24.266	0	300	
SEVIDON, SIMCAV.....	23.400	19.920	7	1	
SHARE INVERSIONES.....	3.080	3.080	42	44	
SHUTTLE INVERSIONES, SIMCAV	9.247	8.177	326	1.033	
SICEUTA	30.760	28.440	286	478	
SIERRA TOLEDANA DE INVERSIONES, SIMCAV, S.A.....	0	0	0	0	24-09-02
SIGLO XXI BOLSA, SIMCAV.....	28.880	24.920	413	165	
SIGLO XXI INVERSIONES GLOBALES, SIMCAVF, S.A.	0	23.800	0	2.405	13-08-02
SIGMA DIVERSIFICACION	26.320	17.120	928	2.348	
SIJUCRI, SIMCAV	11.455	10.758	679	312	
SILENO INVESTMENT SIMCAVF S.A	0	25.002	0	0	28-06-02
SILGA GESTIÓN, SIMCAV	19.538	14.162	11	2	
SILLA INVERSIONES SIMCAV, S.A.	0	0	0	0	19-09-02

(Continuación)

**A.2.19. MERCADOS SECUNDARIOS. RENTA VARIABLE.
MERCADO DE CORROS. SOCIEDADES ADMITIDAS. 2002**

Importes en miles de euros

Sociedades	Capitalización (a 31/dic.)		Contratación anual		Fecha de alta en 2002 y otras observaciones
	2001	2002	2001	2002	
SILLEIRO DE INVERSIÓN, SIMCAV.....	245.213	251.944	2.142	96.541	
SILOBAR.....	20.832	18.752	174	21	
SILURIC, SIMCAV.....	7.453	6.130	300	10	
SILURO INVERSIONES, SIMCAV, S.A.....	0	24.942	0	132	07-03-02
SIMA AHORRO, SIMCAV.....	9.997	7.653	150	0	
SIMA INVERSIONES, SIMCAV.....	37.894	23.325	5	16	
SIMAR INVERSIONES, SIMCAV.....	24.320	20.960	117	112	
SIMCOVAS GRUP, SIMCAV.....	20.394	15.681	18	22	
SIMHERSAN.....	105.960	61.440	108	0	
SIMPLICITY SELECT, SIMCAV, S.A.....	0	23.159	0	1	22-07-02
SIMSON 2000, SIMCAV.....	22.367	20.370	1.461	26	
SINAMA INVERSIONES, SIMCAV, S.A.....	0	11.059	0	11	24-05-02
SINE QUO NUM, SIMCAV.....	20.867	16.299	852	871	
SINIPOLI.....	25.440	19.760	36	32	
SIROCO EXPECTATIONS, SIMCAV.....	112.029	99.167	0	1	
SIRVAL.....	8.430	0	2.049	0	
SISAPON INVERSORES, SIMCAV.....	20.443	16.797	206	227	
SJJ VALORES COROLYPSO, SIMCAV.....	24.000	0	0	0	
SNOOPY INVERSIONES, SIMCAV.....	20.803	19.336	48	2.349	
SOANDRES DE ACTIVOS SIMCAVF.....	360.000	331.200	204.338	50.005	
SOCIEDAD DE CARTERA DEL VALLES - SOCARVE -.....	6.000	5.600	184	63	
SOCIEDAD MADRILEÑA DE INVERSIÓN MOBILIARIA.....	11.480	33.952	52	0	
SOCIEDAD MEDITERRANEA ASSET MANAGEMENT, SIMCAV.....	38.040	32.840	3	103	
SOCIETY FAMITEX, SIMCAV.....	22.358	20.194	5	2	
SOCYAM, SIMCAV.....	83.380	73.724	256	967	
SOFORT GESTIÓN, SIMCAV.....	37.980	35.460	603	110	
SOFROSINE, SIMCAV.....	22.350	19.100	164	24	
SOGAPRIM, SIMCAV.....	22.160	17.520	148	139	
SOGAZA DE INVERSIONES, SIMCAV.....	23.377	20.467	0	190	
SOIXA.....	26.963	26.963	4	3	
SOL FINANZAS SIMCAV.....	23.800	22.598	5	13	
SOL Y SOMBRA, INVERSIONES SIMCAV.....	7.122	5.950	15	27	
SOLCA INVERSIONES, SIMCAV, S.A.....	0	10.770	0	58	21-01-02
SOLE BOADA INVERSIONS, SIMCAV.....	18.567	15.031	1	2	
SOLEMEG, SIMCAV.....	22.350	19.800	3.909	1.339	
SOLMA INVERSIONES, SIMCAV, SA.....	0	21.636	0	33	08-07-02
SOLRAC INVERSIONES 2000 SIMCAV.....	22.906	18.132	29	21	
SOMOLINOS INVERSIONES, SIMCAV.....	0	23.401	0	889	
SOMOSUSA, SIMCAV.....	25.160	21.880	5	433	
SONORA GLOBAL SIMCAV.....	20.915	17.309	135	147	
SOOLHASI, SIMCAV.....	24.040	24.440	19	24	
SORNI CAPITAL, SIMCAV.....	20.539	18.422	31	54	
SOROA INVERSIONES, SIMCAV.....	19.569	14.617	44	18	
SORRAL INVERSIONES SIMCAVF, S.A.....	0	24.041	0	0	14-05-02
SORUGES DE INVERSIONES, SIMCAV.....	33.868	20.680	5	94	
SOSMART INVERSIONES.....	17.040	17.400	110	419	
SOTAVENTO DE VALORES SIMCAV.....	17.124	13.324	3	2	
SOUK-EL- ARBA SIMCAV.....	24.630	23.377	0	0	
SOUTH HILL.....	174.000	146.000	1	104	
SPILBO INVERSIONES, SIMCAV.....	17.069	13.463	5.598	331	
SPLIT INVERSIONES, SIM.....	3.600	4.952	926	409	

(Continuación)

**A.2.19. MERCADOS SECUNDARIOS. RENTA VARIABLE.
MERCADO DE CORROS. SOCIEDADES ADMITIDAS. 2002**

Importes en miles de euros

Sociedades	Capitalización (a 31/dic.)		Contratación anual		Fecha de alta en 2002 y otras observaciones
	2001	2002	2001	2002	
SPOT INVERSIONES, SIMCAV.....	16.160	11.480	90	0	
SPQLA DE VALORES, SIMCAV.....	18.120	13.880	349	28	
SPRINGMAX, SIMCAV.....	26.300	23.656	445	0	
ST. MORITZ INVERSIONES, SIMCAV, S.A.....	0	16.900	0	32	11-02-02
STAMVALOR INVERSIONES, SIMCAV, SA.....	0	19.954	0	11	13-08-02
STELLARIA, SIMCAV, S.A.....	0	0	0	1	21-10-02
STEP GESTIÓN, SIMCAV.....	23.608	22.021	10	5	
STOCK AREA, SIMCAV.....	26.960	25.280	8	207	
STOCK INVERSIONES.....	3.684	3.288	3	387	
STRATEGIC CARTERA, SIMCAV.....	32.040	30.240	4.686	1.113	
STRIP INVERSIONES, SIMCAV.....	20.010	19.140	35	13.571	
SUALFER INVERSIONES, SIMCAV.....	24.920	22.320	122	181	
SUBAIDA FINANCIERA, SIMCAV.....	37.680	26.640	5.885	414	
SUJA 12, SIMCAV.....	21.853	19.449	120	5	
SUNBERPRIZE 13, SIMCAV, SA.....	0	0	0	0	02-08-02
SUNDAY DE INVERSIONES, SIMCAV.....	22.126	22.006	4	9.760	
SUNEO CAPITAL, SIMCAV, S.A.....	0	21.636	0	187	06-06-02
SUNGAVE LAND, SIMCAV.....	19.336	19.048	1.651	10.793	
SUNRISE INVESTMENT, SIMCAV.....	24.762	21.396	5.351	19.008	
SUNTAN, SIMCAV.....	21.212	17.605	2.500	24	
SURABAYA 2000, SIMCAV.....	23.199	22.999	601	5.551	
SURENOR INVERSIONES, SIMCAV.....	25.801	25.801	445	3	
SURFUP, SIMCAV.....	25.880	24.985	1.198	667	
SYNC 2000, SIMCAV.....	12.220	12.360	242	273	
SYRIUS INVERSIONES, SIMCAV.....	22.465	19.277	45	46	
TABAGU.....	19.103	10.113	678	269	
TABARCA ASSET MANAGEMENT, SIMCAV.....	19.168	15.993	1.518	4.175	
TAGALO DE INVERSIONES SIMCAV.....	24.842	23.640	750	695	
TAGUARO INVERSIONES, SIMCAV.....	22.015	20.812	2.912	22	
TALLOLA, SIMCAV.....	41.808	36.480	5	1	
TAMAR CAPITAL SIMCAV.....	21.453	18.326	18	109	
TAMB INVERSIONES, SIMCAV.....	19.720	12.680	190	115	
TAMBRE 2000, SIMCAV.....	0	21.925	0	3	
TANOA INVERSIONES, SIMCAV.....	22.174	19.673	466	121	
TANTEO DE HARCORELIA SIMCAV.....	24.483	24.916	60	213	
TARRACISA.....	4.724	0	0	0	
TASDEY DE INVERSIONES, SIMCAV.....	20.400	14.320	3	2	
TATE INVERSIONES SIMCAV.....	19.240	17.244	3	0	
TATESA INVERSIONES, SIMCAV.....	8.438	6.852	10	6	
TAUPO INVERSIONES, SIMCAV.....	16.179	12.044	1	0	
TAWARZAR 2 S-1, SIMCAV, S.A.....	0	21.717	0	20.940	06-02-02
TAWARZAR 2 S-2, SIMCAV.....	0	22.045	0	4.234	
TB SIGLO XXI INVERSIONES, SIMCAV.....	16.350	13.500	24	18	
TEAM SPIRIT, SIMCAV.....	22.025	16.125	1	1.640	
TEBROS DE INVERSIONES, SIMCAV.....	23.449	21.597	2	1	
TECAMIRA DE INVERSIONES, SIMCAV.....	101.000	97.000	0	19.229	
TECVAL INVERSIONES SIMCAV.....	19.473	0	0	0	Excluido el 22/04/2002
TEEBEEGEE INVESTMENT, SIMCAV.....	20.635	20.915	2	218	
TELEIXO INVERSIONES, SIMCAV.....	0	21.011	0	38	
TELNET INVERSIONES, SIMCAV.....	17.124	13.997	2.612	19	

(Continuación)

**A.2.19. MERCADOS SECUNDARIOS. RENTA VARIABLE.
MERCADO DE CORROS. SOCIEDADES ADMITIDAS. 2002**

Importes en miles de euros

Sociedades	Capitalización (a 31/dic.)		Contratación anual		Fecha de alta en 2002 y otras observaciones
	2001	2002	2001	2002	
TEMPERA INVERSIONES SIMCAV	21.252	18.343	118	107	
TEMPLE FINANCE, SIMCAV, S.A.	0	24.762	0	11	14-11-02
TENA INVERSIONES, SIMCAV	38.000	30.850	110	94	
TENDENCIAS DE VALORES SIMCAV	23.800	24.377	66	68	
TENORIO 98, SIMCAV	10.065	7.557	16	32	
TEPIC DE INVERSIONES, SIMCAV, S.A.	0	17.027	0	10.808	18-01-02
TER DE VALORES MOBILIARIOS, SIMCAV.....	23.247	19.016	103	1.930	
TERAINA, SIMCAV	23.760	22.880	399	37	
TERMIA INVERSIONES, SIMCAV.....	0	17.532	0	1	
TERRA FINANCE, SIMCAV	6.660	5.400	5	1	
TERTON INVERSIONES, SIMCAV, S.A.	0	31.080	0	499	24-09-02
TESTARDO INVERSIONES, SIMCAV	20.026	17.045	2.484	287	
TESTARROSA 1985, SIMCAV, S.A.	0	16.444	0	1.169	19-04-02
TEXERA DE INVERSIONES SIMCAV	24.170	24.218	0	1	
TEXFINCO, SIMCAV	51.391	44.100	104	52	
TEXRENTA INVERSIONES.....	47.750	42.850	7.635	45	
TG MANAGEMENT INVERSIONES 2002, SIMCAV, S.A.	0	22.318	0	2	17-10-02
THALASSA DE INVERSIONES, SIMCAV	21.212	18.711	0	1	
THISHUL INVESTMENT SIMCAV	23.199	22.438	1.203	1.126	
TIBEST CINCO	13.237	14.539	29	2.104	
TIBEST DOS	22.680	23.310	22.695	36	
TICAN DIVERSIFICADA, SIMCAV	29.700	21.010	6	267	
TIEBAS DE INVERSIONES, SIMCAV	19.120	15.801	2	2	
TIETAR DE INVERSIONES.....	6.420	10.308	6	12	
TIGNA VENTURA, SIMCAV.....	64.587	54.820	0	0	
TIGRIS INVERSIONES, SIMCAV, S.A.	0	6.977	0	1.530	21-03-02
TIMING INVERSIONES, SIMCAV	20.298	18.735	1.824	207	
TISU INVEST, SIMCAV	21.236	20.314	1	2.031	
TÍTULOS BILBAO	40.800	33.440	683	842	
TÍTULOS CUZCO, SIMCAV.....	4.682	3.291	1.791	1.028	
TÍTULOS ESTRAUNZA, SIMCAV.....	24.194	19.240	327	968	
TÍTULOS GALICIA	3.908	5.160	20	76	
TÍTULOS IGUELDO, SIMCAV	29.033	25.741	2.024	965	
TÍTULOS IMBACA, SIMCAV	24.531	22.030	1.984	2.678	
TIZONA INVEST SIMCAV	0	20.987	0	103	
TOFI DE INVERSIONES, SIMCAV, S.A.	0	23.480	0	2.499	22-07-02
TOGAEST INVERSIONES, SIMCAV	22.318	18.671	26	514	
TOJABI INVERSIONES, SIMCAV, S.A.	0	21.636	0	10	13-08-02
TOMASON DE INVERSIONES, SIMCAV	20.000	12.640	193	2	
TOMKA INVERSIONES SIMCAV.....	24.521	25.393	48	979	
TOPAZ INVERSIONES SIMCAV	24.531	26.599	1.416	997	
TORDESILLAS DE INVERSIONES, SIMCAV	24.315	21.068	2.406	790	
TORRELLA INVERSIONES, SIMCAV	19.560	14.880	949	280	
TORRENOVA INVERSIONES.....	229.664	230.516	11.871	4.453	
TORREVALORES, SIMCAV	21.760	17.960	1.515	2.189	
TORRIJOS INVERSIONES, SIMCAV, S.A.	0	12.314	0	5	29-10-02
TORRLA INVERSIONES 2000, SIMCAV	25.243	20.675	0	0	
TORROFISA, SIMCAV	27.750	25.150	3.556	1.660	
TOVACOR INVERSIONES, SIMCA	21.212	20.755	405	611	
TPJ MOLTA PAU INVERSIONES FINANCIERAS, SIMCAV.....	25.840	22.880	2.593	2.424	
TRANSFORMACION DE INVERSIONES, SIMCAV.....	19.240	18.038	0	0	

(Continuación)

**A.2.19. MERCADOS SECUNDARIOS. RENTA VARIABLE.
MERCADO DE CORROS. SOCIEDADES ADMITIDAS. 2002**

Importes en miles de euros

Sociedades	Capitalización (a 31/dic.)		Contratación anual		Fecha de alta en 2002 y otras observaciones
	2001	2002	2001	2002	
TRASCASA DE INVERSIONES, SIMCAV	24.555	20.779	2.444	16	
TRAXIS	26.213	26.213	4	3	
TREDICON INVERSIONES, SIMCAV	20.338	16.877	23	137	
TREDOS DE INVERSIONES, SIMCAV	23.208	20.611	245	1	
TREND INVERSIONES	27.400	18.040	236	33	
TRESIM INVERSIONES SIMCAV	19.697	0	153	0	
TRETZE 01, SIMCAV, S.A.	0	15.434	0	5.318	29-01-02
TREVEGIL INVERSIONES, SIMCAV, S.A.	0	20.587	0	837	13-05-02
TRICON INVERSIONES, SIMCAV	18.127	12.333	2.712	82	
TRIENTE INVERSIONES, SIMCAV	27.045	20.340	618	19	
TRIGAL INVERSIONES, SIMCAV, S.A.	0	20.603	0	1	14-11-02
TRINIDAD INVERSIONES SIMCAV	14.064	10.241	34	119	
TRUCHA INVERSIONES, SIMCAV	22.021	19.040	5	0	
TRURE CAPITAL, SIMCAV	21.693	19.962	9	11	
TRUST IN ITACA, SIMCAV	26.564	25.290	436	1.420	
TRUVI DE INVERSIONES, SIMCAV	18.927	15.897	639	538	
TTH DE INVERSIONES, SIMCAV	22.126	20.370	3	2	
TUCANA INVERSIONES, SIMCAV	23.840	21.720	16	27	
TUGO INVERSIONES, SIMCAV	11.860	10.340	1.485	352	
TULIACAN, SIMCAVF, S.A.	0	0	0	0	27-12-02
TULIPÁN DE INVERSIONES, SIMCAV	23.208	20.875	1	1	
TULUM INVESTMENT, SIMCAV	19.288	15.633	25	21	
TUNDRA 99 SIMCAV	8.655	7.513	0	0	
TURA INVESTMENT, SIMCAV	18.792	16.548	1.216	676	
TURQUESA 2000 INVERSIONES, SIMCAV	22.358	20.194	5	13	
TUSAK INVERSAM, SIMCAV	21.636	18.752	5	13	
TXILUAGI, SIMCAV	22.651	18.049	725	7.174	
TYROL INVERSIONES, SIMCAVF, S.A.	0	21.733	0	639	18-03-02
UBS SELECCION CRECIMIENTO, SIMCAVF, S.A.	0	24.281	0	0	06-06-02
UBS SELECCION RENTA VARIABLE, SIMCAVF S.A ...	0	24.281	0	0	28-06-02
UGBA INVERSIONES, SIMCAV	20.437	18.268	20	196	
ULEILA SANTA MARIA INVERSIONES, SIMCAV	18.752	14.665	5	12	
ULLS NOUS, SIMCAV	23.079	19.713	15	27	
UMASGES, SIMCAV	10.938	8.915	132	3.360	
UNDARTE DE INVERSIONES, SIMCAV	22.102	19.577	0	1	
UNIFIN INVESTMENTS, SIMCAVF, S.A.	0	10.440	0	33	07-03-02
UNIFOND	26.920	27.480	4.100	1.944	
UNIMAT INVERSIONES, S.A., SIMCAV	0	21.925	0	0	04-04-02
UNIÓN 400 SIMCAV	23.549	23.625	542	136	
UNIÓN ESPAÑOLA DE INVERSIONES	10.000	8.600	294	8	
UNIÓN TIRRENIA, SIMCAV, S.A.	0	23.520	0	1	14-02-02
UNIPROM 98 SIMCAV	16.560	12.480	503	8	
UNIVEL INVERSIONES, SIMCAV	23.800	24.617	5.118	5.664	
UNIVERSAL DE INVERSIONES	1.444	1.444	111	114	
UNIVERSAL NET SIMCAV	22.270	22.318	7.755	6.365	
UPTREND INVESTMENTS, SIMCAVF, S.A.	0	29.149	0	13	21-03-02
URBEL 2000 DE INVERSIONES, SIMCAV	15.657	12.506	0	642	
URC PATRIMONIS, SIMCAV, S.A.	0	23.593	0	1.074	10-05-02
URCUIT, SIMCAV, S.A.	0	20.675	0	11	24-09-02
URMAR INVERSIONES, SIMCAVF, S.A.	0	18.992	0	13	28-06-02
URO INVERSIONES, SIMCAV, S.A.	0	11.568	0	4	30-09-02

(Continuación)

**A.2.19. MERCADOS SECUNDARIOS. RENTA VARIABLE.
MERCADO DE CORROS. SOCIEDADES ADMITIDAS. 2002**

Importes en miles de euros

Sociedades	Capitalización (a 31/dic.)		Contratación anual		Fecha de alta en 2002 y otras observaciones
	2001	2002	2001	2002	
URPRASA FINANCIERA, SIMCAV	21.600	18.000	37	29	
URQUIJO CARTERA DINÁMICA, SIMCAV	23.505	17.737	4.058	2.201	
URQUIJO PORTFOLIO GLOBAL, SIMCAV	19.192	32.406	6.353	3.135	
URQUIJO PORTFOLIO INTERNACIONAL, SIMCAV.....	21.837	19.962	18	20.161	
USATEGI INVERSIONES, SIMCAV, S.A.	0	0	0	0	18-12-02
UXAMA INVERSIONES	11.580	8.940	161	90	
VABUVA, SIMCAV	19.088	12.958	34	27	
VACONTE INVERSIONES SIMCAV	24.521	23.560	0	0	
VADERCAP INVERSIONES, SIMCAV	19.473	14.424	5	12	
VAIMESA	45.640	38.320	41	106	
VAINGU INVERSIONES, SIMCAV	23.319	22.358	15	1.070	
VALAIS INVESTMENTS, SIMCAV.....	25.209	26.799	920	116	
VALBORSA, SIMCAV	25.000	23.250	533	12.035	
VALBRAN DE INVERSIONES, SIMCAV	17.069	12.261	5	14	
VALCORONA INVERSIONES, SIMCAV	0	24.040	0	4	
VALDARBI INVEST, SIMCAVF, SA	0	22.598	0	134	31-10-02
VALDEARENAS INVERSIONES, SIMCAV, S.A.	0	0	0	0	12-12-02
VALDECAÑAS 99, SIMCAV	19.529	15.993	5	1	
VALDECARROS 2000, SIMCAV.....	20.843	17.862	352	1.333	
VALDECRUZ INVERSIONES, SIMCAV	17.309	11.600	2	0	
VALDEFRADES DE INVERSIONES, SIMCAV, S.A.	0	24.582	0	12	10-10-02
VALDEOLEA DE INVERSIONES SIMCAV	18.543	15.440	7	2	
VALDEREY CAPITAL, SIMCAV	21.453	18.422	1.695	502	
VALDILLANA INVERSIONES, SIMCAV.....	27.992	25.747	103	39	
VALDIS DE INVERSIONES, SIMCAV	4.486	3.899	51	382	
VALDORBA INVERSIONES, SIMCAV	12.441	10.878	141	0	
VALENCIANA DE VALORES	10.720	10.944	97	560	
VALIBESA	47.725	46.570	109	119	
VALINRE, SIMCAV, S.A.	0	21.925	0	454	30-04-02
VALLISOLETANA DE VALORES	70.680	58.280	715	258	
VALMER DE INVERSIONES, SIMCAV	21.440	16.240	3	3	
VALMON INVERSIONES, SIMCAV.....	23.319	21.156	15	27	
VALOR GLOBAL MUNDIAL 2000, SIMCAV	22.598	18.271	15	27	
VALOR XXI.....	26.400	22.360	297	424	
VALORES BILBAÍNAS	14.906	21.216	83	17	
VALORES CORONA	2.321	2.321	140	175	
VALORES DE VALDERRAMA, SIMCAVF, S.A.	0	29.600	0	0	12-12-02
VALORES DEL DARRO, SIMCAV, S.A.	0	27.767	0	18.466	24-09-02
VALORES DEL PRINCIPADO	4.718	1.720	0	104	
VALORES DIVERSIFICADOS, SIMCAV	50.320	19.445	16	1.726	
VALORES GLOBALES SIMCAV.....	21.886	21.645	918	1	
VALORES INDUSTRIALES.....	0	0	0	0	
VALORES MADRID.....	3.080	3.080	0	0	
VALORES MEDITERRÁNEOS	6.466	6.466	0	0	
VALORES MOBILIARIOS DEL EBRO, SIMCAV	19.800	16.640	23	1.876	
VALORES MOBILIARIOS HERRERO.....	16.500	13.452	1.904	6.858	
VALRENT.....	4.600	3.660	62	60	
VALRIMA, SIMCAV	23.280	18.800	12	165	
VALRRUBIO SIMCAV	24.579	24.411	1	31	
VALSEL INVERSIONES, SIMCAV.....	9.256	6.130	15	2.431	
VALSIP INVERSIONES, SIMCAV	25.120	21.640	357	61	

(Continuación)

**A.2.19. MERCADOS SECUNDARIOS. RENTA VARIABLE.
MERCADO DE CORROS. SOCIEDADES ADMITIDAS. 2002**

Importes en miles de euros

Sociedades	Capitalización (a 31/dic.)		Contratación anual		Fecha de alta en 2002 y otras observaciones
	2001	2002	2001	2002	
VALTISA.....	1.996	1.996	2	39	
VALUE INVERSIONES.....	11.825	8.983	677	703	
VALVANERA INVERSIONES, SIMCAV.....	20.425	16.550	458	1.510	
VANCOUVER INVERSIONES, SIMCAV.....	13.871	9.833	30	20	
VAPALSA 2002, SIMCAV, S.A.....	0	21.789	0	1.402	10-10-02
VASAN FINANCIERA, SIMCAV.....	24.041	24.281	5	2.974	
VASANVA, SIMCAV.....	0	10.200	0	1	
VAYOMER, SIMCAV.....	18.992	16.588	1.555	13	
VAZABI GESTIÓN SIMCAV.....	18.030	15.626	5	13	
VELABOIT, SIMCAV.....	21.320	16.600	3	164	
VELLON INVESTMENT, SIMCAV, S.A.....	0	23.439	0	1.350	28-01-02
VENETO INVERSIONES SIMCAV.....	21.925	21.372	42	35	
VENTURADA DE INVERSIONES, SIMCAV.....	21.861	21.236	1.118	2	
VERIESA.....	41.280	34.720	17	27	
VERTIENTE INVERSIONES, SIMCAV.....	75.720	63.120	1	7	
VERTISOL CARTERA SIMCAVF S.A.....	0	24.281	0	1	03-06-02
VERTRA INVERSIONES, SIMCAV, S.A.....	0	23.415	0	6	24-05-02
VIATANEXIS, SIMCAV, SA.....	0	0	0	0	20-12-02
VICENTE FINANZAS, SIMCAV, S.A.....	0	18.992	0	11	25-07-02
VICOLO INVERSIONES, SIMCAV.....	24.666	23.776	932	42	
VICTORIA VALORES.....	22.120	19.160	184	87	
VIDRIOLA INVERSIONES, SIMCAV, S.A.....	0	23.800	0	10	02-08-02
VIFAG 2002, SIMCAV, S.A.....	0	0	0	0	27-12-02
VIGIL 2001, SIMCAV, S.A.....	0	12.360	0	535	02-08-02
VIGORINVERSIÓN SIMCAV.....	24.050	24.291	0	904	
VIKINVEST,SIMCAV.....	24.242	18.038	1.679	829	
VILACASA DE INVERSIONES, SIMCAV.....	22.054	17.532	2	1	
VILLANDRY DE INVERSIONES, SIMCAV.....	39.162	35.953	22.313	3.177	
VILLANUEVA DE INVERSIONES, SIMCAV.....	19.432	15.296	3	3	
VILLARIN INVERSIONES SIMCAV.....	18.319	14.641	685	763	
VILLCAD BOLSA SIMCAV.....	12.261	11.191	2.024	607	
VIMAL DE INVERSIONES, SIMCAV.....	11.532	11.340	16	27	
VINADIVIA INVERSIONS, SIMCAV, S.A.....	0	23.545	0	6	10-10-02
VINCIT-93.....	29.680	22.880	30	56	
VINCKE INVESTMENTS, SIMCAV.....	27.000	24.840	147	122	
VINIDIS INVERSIONES, SIMCAV.....	22.358	21.156	185	732	
VIÑALES INVERSIONES, SIMCAV.....	24.160	21.080	30	26	
VIRALSA DE INVERSIONES, SIMCAVF, S.A.....	0	9.180	0	35	28-01-02
VIRIATO DE INVERSIONES.....	5.070	4.563	5	2	
VIRIDIA 2000, SIMCAV.....	21.997	20.170	1	0	
VIRKKALA, SIMCAVF, S.A.....	0	21.636	0	0	20-06-02
VISCASA.....	26.200	21.600	25	2	
VIVAR INVERSIONES, SIMCAV.....	23.200	17.280	180	102	
VIVERO DE INVERSIONES SIMCAV.....	122.606	125.011	15	7.155	
VOLGA DE VALORES MOBILIARIOS.....	2.435	12.200	0	0	
VOLGA INVERSIONES, SIMCAV, S.A.....	0	20.194	0	329	06-02-02
VUIT-NORANTANOU, SIMCAV.....	0	25.500	0	353	
WALDO-PHALDO INVESTMENT, SIMCAV.....	20.000	18.520	422	25	
WALFIS FINANCE, SIMCAV.....	9.234	9.432	2.053	3.268	
WANA INVERSIONES, SIMCAVF, S.A.....	0	23.872	0	843	24-05-02
WATERLANE, SIMCAV.....	23.480	23.360	2.203	963	

(Continuación)

**A.2.19. MERCADOS SECUNDARIOS. RENTA VARIABLE.
MERCADO DE CORROS. SOCIEDADES ADMITIDAS. 2002**

Importes en miles de euros

Sociedades	Capitalización (a 31/dic.)		Contratación anual		Fecha de alta en 2002 y otras observaciones
	2001	2002	2001	2002	
WATT INVERSIONES MOBILIARIAS, SIMCAV, S.A.	0	6.869	0	18	29-08-02
WAWY REEF, SIMCAV.....	15.249	11.832	15	854	
WEBSTER INVERSIONES, SIMCAV.....	23.440	23.640	32	34	
WEST RIVER.....	40.760	33.840	1.014	239	
WHITE COAST INVESTMENT, SIMCAV, SA.....	0	22.398	0	1	24-09-02
WIENER BLUT.....	26.720	25.120	373	405	
WILD BOAT, SIMCAV.....	24.627	22.655	17	5.475	
WOLYSEN INVERSIONES, SIMCAV, S.A.	0	24.792	0	25.526	06-02-02
WORLD POLICY SIMCAV.....	25.016	23.594	73	241	
XAELA INVERSIONES, SIMCAV, S.A.....	0	12.200	0	3.001	27-12-02
XAIGA 2001, SIMCAV, S.A.	0	23.040	0	1	10-05-02
XALOC-MESTRAL, SIMCAV.....	20.507	17.646	68	52	
XAXELS FINANCE, SIMCAV, S.A.	0	14.400	0	1.820	26-03-02
XYLON-94.....	51.240	38.080	0	1	
YACARETE, SIMCAV.....	24.521	24.762	1.273	98	
YAINCOA SIMCAV.....	21.877	18.511	5	13	
YAK INVESTMENT, SIMCAV.....	28.713	29.885	2.015	4	
YANKI INVEST, SIMCAV.....	0	27.226	0	4.195	
YBARVI DE INVERSIONES, SIMCAV.....	46.800	42.096	0	1	
YIELD INVERSIONES.....	14.029	13.929	503	432	
YLANG DE INVERSIONES, SIMCAV.....	22.318	21.116	2.242	605	
YOQUI INVERSIONES, SIMCAV.....	0	0	0	0	
YORBALINDA 2000 INVERSIONES FINANZAS, SIMCAV.....	19.713	16.588	42	134	
ZABIMA INVERSIONES FINANCIERAS, SIMCAV.....	98.250	95.850	5	16	
ZAMARRON, SIMCAV.....	20.915	17.790	1.822	27	
ZANETT INVERSIONES, SIMCAV.....	11.280	10.360	433	349	
ZANISA DE INVERSIONES.....	1.586	7.412	0	2	
ZANZIBAR INVERSIONES SIMCAV.....	15.650	13.316	1.036	1.918	
ZAÑARTU 2000, SIMCAV.....	20.880	20.400	2.269	982	
ZAVALAGA.....	20.080	14.300	149	113	
ZAWAZKY DE INVERSIONES SIMCAV.....	19.793	15.079	305	0	
ZELESTE 4, SIMCAV.....	26.920	27.480	2	73	
ZELETA DE INVERSIONES.....	45.210	44.055	9	79	
ZERAIN DE INVERSIONES SIMCAV.....	20.394	19.553	13	0	
ZEREPDOM, SIMCAV.....	20.627	19.329	671	416	
ZESTAO DE INVERSIONES, SIMCAV.....	37.140	36.120	2.051	8.062	
ZIAMVE.....	1.248	3.928	56	4	
ZIORVEL, SIMCAVF, S.A.	0	20.850	0	0	24-05-02
ZIRI DE INVERSIONES, SIMCAV.....	21.934	19.408	5	1	
ZONA EURO 3D, SIMCAV.....	15.500	8.250	1.660	86	
ZOOM INVERSIONES, SIMCAV.....	22.342	20.491	349	51	
ZUBAYDA GESTIÓN DIVERSIFICADA SIMCAV.....	29.630	27.707	3.021	522	
ZUBIRENT INVESTMENTS, SIMCAV.....	25.763	22.003	27	5	
ZUBISE FINANCIERA SIMCAV.....	19.473	14.875	5	14	
ZUGARRAMURDI DE INVERSIONES, SIMCAV.....	23.425	21.260	3	295	

A.2.20. MERCADOS SECUNDARIOS. RENTA VARIABLE. SEGUNDO MERCADO

	Barcelona	Bilbao	Madrid	Valencia	Total
Nº de valores					
1997	17	8	5	3	31
1998	18	8	3	2	31
1999	17	7	3	2	29
2000	16	3	3	4	26
2001	19	3	3	4	29
2002	15	1	3	4	24
Capitalización (*)					
1997	33.404	28.278	57.000	4.435	121.050
1998	128.136	39.192	9.472	3.480	180.280
1999	177.617	35.345	12.017	5.132	230.111
2000	171.314	57.140	12.249	17.935	258.638
2001	193.243	42.067	16.580	73.886	325.775
2002	262.395	29.005	14.232	77.414	383.047
Contratación (*)					
1997	6.232	2.092	8.751	27	17.880
1998	1.605	7.501	2.650	992	12.747
1999	28.000	487	2.200	410	31.097
2000	8.791	735	7.891	898	18.315
2001	7.461	2.507	8.637	6.260	24.865
2002	8.324	2.533	4.789	2.252	17.899

(*) En miles de euros

A.2.21. MERCADOS SECUNDARIOS. RENTA VARIABLE. CONTRATACIÓN EFECTIVA DE VALORES ESPAÑOLES EN EL MERCADO. BURSÁTIL DE NUEVA YORK

Año	Millones de dólares							Pro Memoria:
	BBVA	BSCH	Endesa	Repsol YPF	Telefónica	Telef. Móviles	Total	Total Millones €
1991	26,3	47,8	520,2	744,8	2.318,2		3.657,3	2.288,2
1992	30,8	107,5	697,8	838,7	2.456,4		4.131,3	2.535,6
1993	625,6	366,3	575,1	1.943,8	1.714,1		5.224,9	4.000,0
1994	481,4	369,4	873,4	2.252,4	3.222,4		7.199,0	5.795,2
1995	313,5	310,1	1.400,1	3.736,3	2.503,3		8.263,4	6.196,4
1996	409,0	566,3	712,6	3.346,5	2.211,2		7.245,6	5.505,5
1997	410,1	697,5	1.043,5	2.640,9	4.682,7		9.474,7	8.179,6
1998	674,2	699,4	1.107,3	2.119,4	3.513,8		8.114,2	7.300,1
1999	331,4	323,8	566,8	1.373,3	2.183,3		4.778,6	4.484,3
2000	292,0	609,9	569,2	1.688,5	23.163,9	16,6	26.340,0	24.338,2
2001	790,6	555,1	430,3	1.161,7	6.300,2	11,0	9.249,0	10.358,1
2002	607,7	627,1	511,7	1.277,2	2.629,5	10,9	5.664,2	5.980,5
Porcentajes sobre la contratación en el mercado español (*)								
1991	1,6	3,2	53,3	65,1	80,4		8,1	
1992	10,1	5,4	43,4	22,7	64,9		9,9	
1993	17,9	12,2	23,4	43,6	39,5		10,3	
1994	21,3	10,1	15,7	40,0	34,9		10,9	
1995	14,9	17,7	26,8	49,9	24,8		13,3	
1996	7,8	10,6	7,6	33,9	13,6		7,2	
1997	4,3	6,4	4,9	15,0	12,7		5,0	
1998	3,1	2,9	3,3	12,4	6,2		2,6	
1999	1,2	0,7	1,8	5,1	3,6		1,5	
2000	0,4	1,1	1,8	5,1	14,1	0,2	4,9	
2001	1,5	1,2	1,8	3,8	5,2	0,3	2,3	
2002	0,9	0,9	2,0	4,6	2,7	0,5	1,4	

Fuente: Bolsa de Madrid

(*) El total se compara con la contratación total en las cuatro bolsas españolas

Nota: Tipo de cambio promedio anual de medias mensuales

A.2.22. MERCADOS SECUNDARIOS. RENTA FIJA. CONTRATACIÓN EN LOS MERCADOS ORGANIZADOS DE RENTA FIJA

Contratación nominal en millones de euros

	1999	2000	2001	2002	Variación (%)		
					2000/99	2001/00	2002/01
Mercado de Deuda Pública Anotada(*) ...	1.854.604,4	1.639.772,0	2.041.757,7	2.310.943,1	-11,6	24,5	13,2
Bonos y obligaciones	1.774.765,5	1.559.952,2	1.983.641,5	2.270.847,2	-12,1	27,2	14,5
Letras del Tesoro	79.838,9	79.819,8	58.116,2	40.095,9	0,0	-27,2	-31,0
Bolsas (**)	44.710,4	40.704,0	57.463,1	71.140,2	-9,0	41,2	23,8
Mercado electrónico	2.399,5	1.965,3	2.383,8	2.046,3	-18,1	21,3	-14,2
Corros	42.310,9	38.738,7	55.079,3	69.093,9	-8,4	42,2	25,4
AIAF	85.765,8	100.758,8	143.732,8	272.470	17,5	42,7	89,6
Pagarés empresa	25.577,5	47.342,4	100.812	212.702	85,1	112,9	111,0
Bonos matador	2.234,2	1.140,6	2.001	3.458	-49,0	75,4	72,8
Cédulas hipotecarias	1.738,4	2.260,4	2.100	4.164	30,0	-7,1	98,3
Obligaciones y bonos	56.215,7	50.015,5	38.820	52.146	-11,0	-22,4	34,3

(*) Sólo incluye compraventas simples al contado. Incluye deuda no segregada y principales cupones segregados.

(**) Importe efectivo.

Fuentes: Banco de España, AIAF y elaboración propia.

A.2.23. MERCADOS SECUNDARIOS. RENTA FIJA. MERCADO DE DEUDA PÚBLICA ANOTADA. SALDOS VIVOS EN EL MERCADO DE DEUDA PÚBLICA EN ANOTACIONES

Importes en millones de euros

	31-12-01		31-12-02		% variación 2002-2001
	Importe	% sobre total	Importe	% sobre total	
Letras	35.584	13,0	35.831	12,6	0,7
Bonos y obligaciones no segregados..	226.715	82,8	235.029	82,9	3,7
Principales de bonos y obligaciones segregados	11.647	4,3	12.582	4,4	8,0
TOTAL	273.946	100,0	283.442	100,0	3,5
Pro-memoria: Cupones de bonos y obligaciones segregados	7.229	2,6	8.012,0	2,8	10,8

Fuente: Banco de España.

A.2.24. MERCADOS SECUNDARIOS. RENTA FIJA. MERCADO DE DEUDA PÚBLICA ANOTADA. CONTRATACIÓN (OPERACIONES SIMPLES AL CONTADO)

Importes nominales en millones de euros

	Letras	Bonos y obligaciones				
		Total (1)	Vto. menor de 1 año	Vto. entre 1 y 2 años	Vto. entre 2 y 4 años	Vto. mayor de 4 años
1998.....	100.554	1.653.950	76.187	79.628	375.078	1.123.057
1999.....	79.839	1.774.765	75.618	107.920	388.767	1.202.460
2000.....	79.820	1.559.952	80.327	61.732	344.487	1.073.406
2001.....	58.116	1.983.641	75.031	222.720	397.529	1.288.361
2002.....	40.096	2.270.847	179.855	114.683	417.820	1.558.490
Enero.....	3.432	169.351	18.214	11.866	34.525	104.745
Febrero.....	2.452	134.278	13.843	5.037	25.804	89.594
Marzo.....	3.513	169.401	14.758	9.579	32.133	112.931
Abril.....	2.352	148.773	14.567	6.535	27.703	99.968
Mayo.....	3.037	174.499	15.884	5.832	38.833	113.951
Junio.....	3.190	148.365	13.231	6.140	37.258	91.735
Julio.....	3.909	190.455	21.670	3.975	40.673	124.137
Agosto.....	5.935	174.007	12.858	13.460	35.341	112.348
Septiembre.....	2.326	218.789	12.220	6.813	33.586	166.171
Octubre.....	2.673	337.805	13.115	8.815	50.809	265.066
Noviembre.....	2.555	225.169	17.196	20.462	34.679	152.832
Diciembre.....	4.723	179.954	12.299	16.168	26.475	125.012

Fuente: Banco de España.

(1) Incluye «Bonos y obligaciones del Estado no segregados» y « Principales y cupones de deuda segregada del Estado»

**A.2.25. MERCADOS SECUNDARIOS. RENTA FIJA. AIAF. NÚMERO DE EMISORES Y EMISIONES
Y SALDOS VIVOS A 31/12**

Importes en millones de euros

Segmentos	Emisores			Emisiones			Saldos vivos						% variación 2002/01
	2000	2001	2002	2000	2001	2002	2000		2001		2002		
							Importes	% s/ total	Importes	% s/ total	Importes	% s/ total	
Pagarés empresa.....	32	43	49	1.308	1.480	1.459	20.633,1	23,1	22.071,1	21,4	21.114,5	16,6	-4,3
Bonos matador	38	31	25	203	143	56	11.355,2	12,7	8.179,9	7,9	3.747,0	3,0	-54,2
Cédulas hipotecarias ...	6	6	8	15	17	22	7.333,7	8,2	10.628,6	10,3	22.051,7	17,4	107,5
Obligaciones y bonos ..	120	145	169	317	377	453	50.068,5	56,0	62.224,0	60,4	80.089,9	63,1	28,7
TOTAL.....	174	225	251	1.843	2.017	1.990	89.390,5	100,0	103.103,6	100,0	127.003,1	100,0	23,2

A.2.26. MERCADOS SECUNDARIOS. RENTA FIJA. AIAF. CONTRATACIÓN. 2000

Importes nominales en millones de euros

	Total	Bonos Matador	Bonos simples	Obligaciones simples	B. titulación hipotecaria	B. titulación nuclear	Cédulas hipotecarias	Pagars de empresa	Pagars titulizados	Participaciones preferentes
2001	143.733	2.001	1.497	10.927	17.091	7.821	2.100	93.503	7.309	1.484
2002	272.470	3.458	1.495	13.306	23.793	11.321	4.164	205.540	7.162	2.231
Enero.....	27.847	228	65	1.797	1.042	366	319	22.706	1.047	276
Febrero.....	22.784	148	152	513	929	403	113	19.819	539	168
Marzo	23.082	245	41	1.080	1.264	2.254	242	16.948	875	132
Abril	25.366	314	52	991	1.288	527	138	21.013	827	217
Mayo.....	22.574	323	375	753	1.352	425	530	18.022	591	203
Junio	23.887	366	89	1.076	2.475	1.543	377	17.097	689	175
Julio	21.965	316	176	1.028	2.015	800	203	16.684	447	295
Agosto.....	15.306	309	97	935	2.523	691	75	10.372	174	129
Septiembre	19.610	327	25	1.218	1.430	546	650	14.722	567	125
Octubre.....	23.614	375	93	1.657	2.891	664	781	16.394	554	206
Noviembre	22.813	347	80	1.130	3.961	509	425	15.836	379	146
Diciembre.....	23.623	160	250	1.127	2.623	2.594	311	15.926	472	159
Variación 2002/01 %	89,6	72,8	-0,1	21,8	39,2	44,7	98,3	119,8	-2,0	50,4
Pro-memoria: % de contratación por cuenta propia										
2001	22,4	86,3	9,7	58,6	82,0	50,4	6,8	4,9	17,4	0,3
2002	15,3	94,7	3,8	68,6	83,2	30,6	4,9	2,3	12,7	2,4

A.2.27. MERCADOS SECUNDARIOS. RENTA FIJA. AIAF. DISTRIBUCIÓN SECTORIAL DE LA CONTRATACIÓN. 2002

Importes nominales en millones de euros

Sector	Bonos Matador	Bonos y obligaciones	B.T.H.	B.T.A.	Cédulas hipotecarias	Pagará de empresa	Pagará titulizados	Participaciones preferentes	Total AIAF	
									Millones euros	%
0 PETRÓLEO									0,0	0,0
1 ENERGÍA Y AGUA	0,0	2.658,1	0,0	0,0	0,0	6.954,7	0,0	0,0	9.612,8	3,5
2 MINERÍA Y METÁLICAS BÁSICAS									0,0	0,0
3 CEMENTOS Y MAT. CONSTRUCCIÓN ..									0,0	0,0
4 QUÍMICAS	0,0	0,0	0,0	0,0	0,0	0,0	0,0	0,0	0,0	0,0
5 TEXTIL Y PAPELERAS									0,0	0,0
6 METAL-MECÁNICA	0,0	2,8	0,0	0,0	0,0	0,0	0,0	0,0	2,8	0,0
7 ALIMENTACIÓN									0,0	0,0
8 CONSTRUCCIÓN	0,0	8,5	0,0	0,0	0,0	658,7	0,0	0,0	667,2	0,2
9 INMOBILIARIAS	0,0	6.357,8	0,0	0,0	0,0	2.585,1	0,0	0,0	8.942,9	3,3
10 TRANSPORTES Y COMUNICACIONES ...									0,0	0,0
11 OTROS									0,0	0,0
TOTAL SECTOR NO FINANCIERO	0,0	9.027,2	0,0	0,0	0,0	10.198,5	0,0	0,0	19.225,7	7,1
12 BANCOS	0,0	2.804,6	0,0	0,0	4.164,0	191.143,3	0,0	0,0	198.111,9	72,7
13 SEGUROS	0,0	430,5	0,0	0,0	0,0	0,0	0,0	0,0	430,5	0,2
14 SOCIEDADES DE CARTERA	0,0	0,5	0,0	0,0	0,0	0,0	0,0	0,0	0,5	0,0
15 SIM									0,0	0,0
16 ENTIDADES DE FINANCIACIÓN	0,0	61,9	23.792,8	11.320,8	0,0	578,4	7.162,0	2.231,4	45.147,4	16,6
17 SOCIEDADES Y AGENCIAS DE VALORES									0,0	0,0
TOTAL SECTOR FINANCIERO	0,0	3.297,5	23.792,8	11.320,8	4.164,0	191.721,7	7.162,0	2.231,4	243.690,2	89,4
18 ESTADO	0,0	1,8	0,0	0,0	0,0	0,0	0,0	0,0	0,0	0,0
19 COMUNIDADES AUTÓNOMAS	0,0	410,0	0,0	0,0	0,0	0,0	0,0	0,0	1,8	0,0
20 CORPORACIONES LOCALES	0,0	352,9	0,0	0,0	0,0	0,0	0,0	0,0	410,0	0,2
21 OTROS ORGANISMOS PÚBLICOS	0,0	1.711,9	0,0	0,0	0,0	2.785,0	0,0	0,0	352,9	0,1
22 ENTIDADES ESTATALES	3.458,0	0,0	0,0	0,0	0,0	834,4	0,0	0,0	4.496,9	1,7
23 ORGANISMOS INTERNACIONALES									4.292,4	1,6
TOTAL SECTOR PÚBLICO	3.458,0	2.476,6	0,0	0,0	0,0	3.619,4	0,0	0,0	9.554,0	3,5
TOTAL	3.458,0	14.801,3	23.792,8	11.320,8	4.164,0	205.539,6	7.162,0	2.231,4	272.469,9	100,019

**A.2.28. MERCADOS SECUNDARIOS. RENTA FIJA. BOLSAS DE VALORES.
NÚMERO DE EMISORES Y EMISIONES Y CAPITAL ADMITIDO A 31/12**

	MADRID	BARCELONA	BILBAO	VALENCIA	TOTAL
Número de emisores					
1996	126	81	86	56	153
1997	117	69	72	54	142
1998	95	65	67	52	115
1999	61	91	93	84	110
2000	73	81	81	77	95
2001	51	54	55	53	63
2002	41	47	49	45	58
Número de emisiones					
1996	683	553	569	503	851
1997	753	508	477	451	937
1998	657	477	405	410	835
1999	569	584	513	546	764
2000	454	491	420	469	636
2001	267	272	274	285	299
2002	176	200	192	221	260
Capital admitido (millones de euros)					
1996	17.963	10.813	15.211	9.320	22.424
1997	16.929	8.988	11.567	7.036	22.016
1998	13.998	8.204	9.286	5.806	19.851
1999	13.265	14.934	12.537	11.609	20.521
2000	10.419	14.197	10.428	10.673	18.266
2001	9.174	9.250	9.237	10.501	10.639
2002	7.181	34.917	8.020	8.824	37.398

No incluyen datos de las referencias admitidas en la Central de Anotaciones, aunque sean susceptibles de contratación en bolsa.

**A.2.29. MERCADOS SECUNDARIOS. RENTA FIJA. BOLSAS DE VALORES.
DISTRIBUCIÓN SECTORIAL DE LOS EMISORES. 2002**

Sector	Número de emisores					
	Bolsa de Madrid	Bolsa de Barcelona	Bolsa de Bilbao	Bolsa de Valencia	Conjunto de bolsas	
					Total mercado	M. electrónico
0 PETRÓLEO	0	0	0	0	0	0
1 ENERGÍA Y AGUA.....	2	2	2	2	2	0
2 MINERÍA Y METÁLICAS BÁSICAS.....	1	1	2	1	1	1
3 CEMENTOS Y MAT. CONSTRUCCIÓN	0	0	0	0	0	0
4 QUÍMICAS	2	2	2	2	2	0
5 TEXTIL Y PAPELERAS.....	0	0	0	0	0	0
6 METAL-MECÁNICA	0	0	0	0	0	0
7 ALIMENTACIÓN.....	0	0	0	0	0	0
8 CONSTRUCCIÓN	0	0	0	0	0	0
9 INMOBILIARIAS	0	0	0	0	0	0
10 TRANSPORTES Y COMUNICACIONES.....	4	4	5	4	4	1
11 OTROS	1	1	1	1	1	0
TOTAL SECTOR NO FINANCIERO	10	10	12	10	12	2
12 BANCOS	16	18	17	19	22	8
13 SEGUROS.....	0	0	0	0	0	0
14 SOCIEDADES DE CARTERA	1	1	1	1	1	0
15 SIM	0	0	0	0	0	0
16 ENTIDADES DE FINANCIACIÓN	0	1	0	0	1	1
17 SOCIEDADES Y AGENCIAS DE VALORES.....	0	0	0	0	0	0
TOTAL SECTOR FINANCIERO	17	20	18	20	24	9
18 ESTADO	1	1	1	1	1	0
19 COMUNIDADES AUTÓNOMAS.....	0	1	1	1	3	3
20 CORPORACIONES LOCALES	1	2	4	1	4	3
21 OTROS ORGANISMOS PÚBLICOS.....	4	5	5	4	6	2
22 ENTIDADES ESTATALES.....	2	2	2	2	2	0
23 ORGANISMOS INTERNACIONALES.....	6	6	6	6	6	0
TOTAL SECTOR PÚBLICO	14	17	19	15	22	8
TOTAL.....	41	47	49	45	58	19

No se incluyen emisiones de warrants ni referencias admitidas en la Central de Anotaciones.

**A.2.30. MERCADOS SECUNDARIOS. RENTA FIJA. BOLSAS DE VALORES.
DISTRIBUCIÓN SECTORIAL DE LAS EMISIONES ADMITIDAS A COTIZACIÓN. 2002**

Sector	Bolsa de Madrid	Bolsa de Barcelona	Bolsa de Bilbao	Bolsa de Valencia	Conjunto de bolsas		Número de emisores
					Total mercado	M. electrónico	
0 PETRÓLEO	0	0	0	0	0	0	0
1 ENERGÍA Y AGUA	8	8	8	8	8	8	0
2 MINERÍA Y METÁLICAS BÁSICAS.....	1	1	2	1	1	1	1
3 CEMENTOS Y MAT. CONSTRUCCIÓN	0	0	0	0	0	0	0
4 QUÍMICAS	2	2	2	2	2	2	0
5 TEXTIL Y PAPELERAS	0	0	0	0	0	0	0
6 METAL-MECÁNICA	0	0	0	0	0	0	0
7 ALIMENTACIÓN.....	0	0	0	0	0	0	0
8 CONSTRUCCIÓN	0	0	0	0	0	0	0
9 INMOBILIARIAS	0	0	0	0	0	0	0
10 TRANSPORTES Y COMUNICACIONES	13	13	14	13	14	13	1
11 OTROS	2	2	2	2	2	2	0
TOTAL SECTOR NO FINANCIERO	26	26	28	26	28	26	2
12 BANCOS	66	68	70	85	91	66	25
13 SEGUROS.....	0	0	0	0	0	0	0
14 SOCIEDADES DE CARTERA	1	1	1	1	1	1	0
15 SIM.....	0	0	0	0	0	0	0
16 ENTIDADES DE FINANCIACIÓN	0	5	0	0	5	0	5
17 SOCIEDADES Y AGENCIAS DE VALORES.....	0	0	0	0	0	0	0
TOTAL SECTOR FINANCIERO	67	74	71	86	97	67	30
18 ESTADO	8	8	8	8	8	8	0
19 COMUNIDADES AUTÓNOMAS	0	13	4	26	43	0	43
20 CORPORACIONES LOCALES	2	4	7	2	8	2	6
21 OTROS ORGANISMOS PÚBLICOS	8	10	9	8	11	8	3
22 ENTIDADES ESTATALES.....	33	33	33	33	33	33	0
23 ORGANISMOS INTERNACIONALES	32	32	32	32	32	32	0
TOTAL SECTOR PÚBLICO	83	100	93	109	135	83	52
TOTAL	176	200	192	221	260	176	84

No se incluyen emisiones de warrants ni referencias admitidas en la Central de Anotaciones.

**A.2.31. MERCADOS SECUNDARIOS. RENTA FIJA. BOLSAS DE VALORES.
DISTRIBUCIÓN SECTORIAL DE LOS SALDOS VIVOS ADMITIDOS A COTIZACIÓN. 2002**

Miles de euros

Sector	Bolsa de Madrid	Bolsa de Barcelona	Bolsa de Bilbao	Bolsa de Valencia	Conjunto de bolsas		
					Total mercado	M. electrónico	Viva voz
0 PETRÓLEO	0	0	0	0	0	0	0
1 ENERGÍA Y AGUA	54.687	54.687	54.687	54.687	54.687	54.687	0
2 MINERÍA Y METÁLICAS BÁSICAS	232	232	292	232	292	232	60
3 CEMENTOS Y MAT. CONSTRUCCIÓN	0	0	0	0	0	0	0
4 QUÍMICAS	124	124	124	124	124	124	0
5 TEXTIL Y PAPELERAS	0	0	0	0	0	0	0
6 METAL-MECÁNICA	0	0	0	0	0	0	0
7 ALIMENTACIÓN	0	0	0	0	0	0	0
8 CONSTRUCCIÓN	0	0	0	0	0	0	0
9 INMOBILIARIAS	0	0	0	0	0	0	0
10 TRANSPORTES Y COMUNICACIONES	876.636	876.636	876.670	876.636	876.670	876.636	34
11 OTROS	75.000	75.000	75.000	75.000	75.000	75.000	0
TOTAL SECTOR NO FINANCIERO	1.006.680	1.006.680	1.006.774	1.006.680	1.006.774	1.006.680	94
12 BANCOS	757.373	832.499	844.666	2.192.067	2.354.487	757.373	1.597.114
13 SEGUROS	0	0	0	0	0	0	0
14 SOCIEDADES DE CARTERA	172	172	172	172	172	172	0
15 SIM	0	0	0	0	0	0	0
16 ENTIDADES DE FINANCIACIÓN	0	397.000	0	0	397.000	0	397.000
17 SOCIEDADES Y AGENCIAS DE VALORES	0	0	0	0	0	0	0
TOTAL SECTOR FINANCIERO	757.545	1.229.671	844.838	2.192.239	2.751.659	757.545	1.994.114
18 ESTADO	1.868	1.868	1.868	1.868	1.868	1.868	0
19 COMUNIDADES AUTÓNOMAS	0	2.345.044	581.769	207.378	3.134.191	0	3.134.191
20 CORPORACIONES LOCALES	83	164	264.622	83	264.647	83	264.564
21 OTROS ORGANISMOS PÚBLICOS	336.774	376.774	366.824	336.774	406.824	336.774	70.051
22 ENTIDADES ESTATALES	273.839	273.839	273.839	273.839	273.839	273.839	0
23 ORGANISMOS INTERNACIONALES	4.804.679	4.804.679	4.804.679	4.804.679	4.804.679	4.804.679	0
TOTAL SECTOR PÚBLICO	5.417.243	7.802.368	6.293.602	5.624.621	8.886.048	5.417.243	3.468.805
TOTAL	7.181.467	10.038.718	8.145.214	8.823.540	12.644.481	7.181.467	5.463.013

No se incluyen emisiones de warrants ni referencias admitidas en la Central de Anotaciones.

A.2.32. MERCADOS SECUNDARIOS. RENTA FIJA. BOLSAS DE VALORES. EMISIONES CONVERTIBLES. NÚMERO Y CAPITAL ADMITIDO A 31/12

Capital en miles de euros

	Madrid	Barcelona	Bilbao	Valencia	Total
EMISIONES					
Instituciones financieras					
1997.....	0	0	0	0	0
1998.....	1	1	1	1	0
1999.....	3	3	3	3	3
2000.....	3	3	3	3	3
2001.....	3	3	3	3	3
2002.....	2	2	2	2	2
Empresas no financieras					
1997.....	11	11	6	6	1
1998.....	7	7	4	4	0
1999.....	5	5	5	5	5
2000.....	5	5	5	5	5
2001.....	2	2	2	2	2
2002.....	3	3	3	3	3
TOTAL					
1997.....	11	11	6	6	1
1998.....	8	8	5	5	0
1999.....	8	8	8	8	8
2000.....	8	8	8	8	8
2001.....	5	5	5	5	5
2002.....	5	5	5	5	5
CAPITAL ADMITIDO					
Instituciones financieras					
1997.....	0	0	0	0	0
1998.....	126	126	126	126	0
1999.....	719.579	719.579	719.579	719.579	719.579
2000.....	251.204	251.204	251.204	251.204	251.204
2001.....	206.803	206.803	206.803	206.803	206.803
2002.....	71.024	71.024	71.024	71.024	71.024
Empresas no financieras					
1997.....	114.322	114.322	102.164	74.675	67.614
1998.....	70.913	70.913	59.524	7.807	0
1999.....	55.973	55.973	55.973	55.973	55.973
2000.....	19.529	19.529	19.529	19.529	19.529
2001.....	1.427	1.427	1.427	1.427	1.427
2002.....	75.689	75.689	75.689	75.689	75.689
TOTAL					
1997.....	114.322	114.322	102.164	74.675	67.614
1998.....	71.040	71.040	59.650	7.933	0
1999.....	775.552	775.552	775.552	775.552	775.552
2000.....	270.733	270.733	270.733	270.733	270.733
2001.....	208.230	208.230	208.230	208.230	208.230
2002.....	146.713	146.713	146.713	146.713	146.713

A.2.33. MERCADOS SECUNDARIOS. RENTA FIJA. BOLSAS DE VALORES. CONTRATACIÓN EFECTIVA. 2002

Importes en millones de euros

	Total	Mercado electrónico (1)	Total corros	Corros (2)			Pro memoria Cuota ME (%) (3)
				Barcelona	Bilbao	Valencia	
1997	54.219,6	25.546,7	28.672,9	10.468,7	17.965,0	239,2	47,1
1998	53.238,0	2.607,5	50.630,5	23.136,4	27.211,8	282,3	4,9
1999	44.908,9	2.598,0	42.310,9	28.615,0	13.405,6	290,3	5,8
2000	40.704,0	1.965,3	38.738,7	30.729,0	7.440,1	569,6	4,8
2001	57.463,1	2.383,8	55.079,3	50.498,8	4.142,8	437,6	4,1
2002	71.140,2	2.046,3	69.093,9	64.626,8	4.194,9	272,3	2,9
Enero.....	5.356,8	148,2	5.208,6	4.915,7	271,9	21,0	2,8
Febrero.....	5.253,4	109,7	5.143,8	4.859,1	267,2	17,5	2,1
Marzo	5.867,7	112,6	5.755,1	5.528,0	197,6	29,4	1,9
Abril.....	6.574,9	130,7	6.444,2	6.190,2	230,9	23,1	2,0
Mayo.....	5.710,0	148,4	5.561,7	5.238,7	290,2	32,8	2,6
Junio	5.474,5	273,0	5.201,5	4.904,6	268,6	28,3	5,0
Julio	7.067,6	191,6	6.876,1	6.382,1	475,0	19,0	2,7
Agosto.....	6.145,4	108,1	6.037,3	5.686,7	342,0	8,7	1,8
Septiembre.....	6.220,6	143,3	6.077,3	5.679,9	378,5	18,9	2,3
Octubre.....	6.780,1	175,4	6.604,7	6.175,2	407,3	22,2	2,6
Noviembre	5.741,4	287,8	5.453,6	4.963,5	475,7	14,3	5,0
Diciembre.....	4.947,8	217,6	4.730,2	4.103,0	590,1	37,1	4,4
Variación (%)							
1998 / 97	-1,8	-89,8	76,6	121,0	51,5	18,0	
1999 / 98	-15,6	-0,4	-16,4	23,7	-50,7	2,8	
2000 / 99	-9,4	-24,4	-8,4	7,4	-44,5	96,2	
2001 / 00	41,2	21,3	42,2	64,3	-44,3	-23,2	
2002 / 01	23,8	-14,2	25,4	28,0	1,3	-37,8	
Cuota (%)							
1998	100,0	4,9	95,1	43,5	51,1	0,5	
1999	100,0	5,8	94,2	63,7	29,9	0,6	
2000	100,0	4,8	95,2	75,5	18,3	1,4	
2001	100,0	4,1	95,9	87,9	7,2	0,8	
2002	100,0	2,9	97,1	90,8	5,9	0,4	

(1) Incluye la contratación de warrants de renta fija. En 1999 y 2000 fue de 198 y 902 millones de euros respectivamente.

(2) En la Bolsa de Madrid toda la contratación de renta fija se realiza a través del mercado electrónico.

(3) Porcentaje sobre la contratación total de renta fija. ME: mercado electrónico

**A.2.34. MERCADOS SECUNDARIOS. RENTA FIJA. BOLSAS DE VALORES.
DISTRIBUCIÓN SECTORIAL DE LA CONTRATACIÓN**

Importes en millones de euros

Sector	Millones de euros						% Distribución						Variación anual %			
	1998	1999	2000	2001	2002		1998	1999	2000	2001	2002	1999/98	2000/99	2001/00	2002/01	
0 PETRÓLEO	0,1	0,0	0,0	0,0	0,0	0,0	0,0	0,0	0,0	0,0	0,0	-100,0	-	-	-	-
1 ENERGÍA Y AGUA	143,2	36,6	16,8	15,7	58,4	0,3	0,1	0,0	0,0	0,1	0,0	-74,5	-54,0	-6,6	271,9	-
2 MINERÍA Y METÁLICAS BÁSICAS	4,1	0,3	0,1	0,0	0,0	0,0	0,0	0,0	0,0	0,0	0,0	-93,7	-42,6	-81,9	-45,8	-
3 CEMENTOS Y MAT. CONSTRUCCIÓN	0,0	0,0	0,0	0,0	0,0	0,0	0,0	0,0	0,0	0,0	0,0	-	-	-	-	-
4 QUÍMICAS	0,0	0,0	0,0	0,0	0,0	0,0	0,0	0,0	0,0	0,0	0,0	-88,7	-74,9	297,3	-50,3	-
5 TEXTIL Y PAPELERAS	6,7	0,0	0,0	2,8	0,9	0,0	0,0	0,0	0,0	0,0	0,0	-100,0	-	-	-66,9	-
6 METAL-MECÁNICA	0,0	0,0	0,0	0,0	0,0	0,0	0,0	0,0	0,0	0,0	0,0	-92,8	-48,3	-57,8	-100,0	-
7 ALIMENTACIÓN	0,4	0,3	0,0	0,0	0,0	0,0	0,0	0,0	0,0	0,0	0,0	-29,5	-100,0	-	-	-
8 CONSTRUCCIÓN	0,0	0,0	0,0	0,0	0,0	0,0	0,0	0,0	0,0	0,0	0,0	-	-	-	-	-
9 INMOBILIARIAS	28,6	17,9	0,0	0,0	0,0	0,1	0,0	0,0	0,0	0,0	0,0	-37,3	-100,0	-	-	-
10 TRANSPORTES Y COMUNICACIONES	290,0	668,8	189,3	117,7	123,7	0,5	1,5	0,5	0,2	0,2	0,2	130,7	-71,7	-37,8	5,1	-
11 OTROS	0,0	0,0	0,0	0,0	0,0	0,0	0,0	0,0	0,0	0,0	0,0	-	100,0	-	-	-
TOTAL SECTOR NO FINANCIERO	473,2	723,9	206,3	136,2	183,0	0,9	1,6	0,5	0,2	0,3	0,3	53,0	-71,5	-34,0	34,4	-
12 BANCOS	236,3	910,6	753,7	358,2	259,3	0,4	2,0	1,9	0,6	0,4	0,4	285,3	-17,2	-52,5	-27,6	-
13 SEGUROS	0,0	0,0	0,0	0,0	0,0	0,0	0,0	0,0	0,0	0,0	0,0	-	-	-	-	-
14 SOCIEDADES DE CARTERA	0,0	0,0	0,0	0,0	0,0	0,0	0,0	0,0	0,0	0,0	0,0	-	-62,1	-35,5	68,4	-
15 SIM	0,0	0,0	0,0	0,0	0,0	0,0	0,0	0,0	0,0	0,0	0,0	-	-	-	-	-
16 ENTIDADES DE FINANCIACIÓN	0,0	0,0	0,0	10,8	159,9	0,0	0,0	0,0	0,0	0,2	0,2	-100,0	-	-	1.377,5	-
17 SOCIEDADES Y AGENCIAS DE VALORES	1,0	0,0	0,0	0,0	0,0	0,0	0,0	0,0	0,0	0,0	0,0	-95,5	-100,0	-	-	-
TOTAL SECTOR FINANCIERO	237,4	910,6	753,7	369,0	419,2	0,4	2,0	1,9	0,7	0,6	0,6	283,7	-17,2	-51,0	13,6	-
18 ESTADO	551,6	162,0	58,6	58,6	62,6	1,0	0,4	0,1	0,1	0,1	0,1	-70,6	-63,8	-0,1	6,9	-
19 COMUNIDADES AUTÓNOMAS	50.651,2	42.076,3	38.297,5	54.659,8	68.710,3	95,4	94,1	96,2	97,9	98,4	98,4	-16,9	-9,0	42,7	25,7	-
20 CORPORACIONES LOCALES	147,0	127,6	21,7	152,3	62,0	0,3	0,3	0,1	0,3	0,1	0,1	-13,2	-83,0	601,4	-59,3	-
21 OTROS ORGANISMOS PÚBLICOS	167,9	149,6	170,3	187,7	96,7	0,3	0,3	0,4	0,3	0,1	0,1	-10,9	13,8	10,2	-48,4	-
22 ENTIDADES ESTATALES	376,1	74,1	121,5	75,1	222,6	0,7	0,2	0,3	0,1	0,3	0,3	-80,3	63,9	-38,2	196,3	-
23 ORGANISMOS INTERNACIONALES	483,8	486,3	172,8	188,4	57,2	0,9	1,1	0,4	0,3	0,1	0,1	0,5	-64,5	9,0	-69,7	-
TOTAL SECTOR PÚBLICO	52.377,5	43.076,0	38.842,4	55.321,9	69.211,4	98,7	96,3	97,6	99,1	99,1	99,1	-17,8	-9,8	42,4	25,1	-
TOTAL	53.088,0	44.710,5	39.802,4	55.827,1	69.813,6	100,0	100,0	100,0	100,0	100,0	100,0	-15,8	-11,0	40,3	25,1	-

No está incluida la contratación de warrants de renta fija.

**A.2.35. MERCADOS SECUNDARIOS. RENTA FIJA. BOLSAS DE VALORES.
CONCENTRACIÓN DE LA CONTRATACIÓN POR EMISORES. 2002**

	N.º de emisores necesarios para alcanzar un porcentaje de contratación				
	25%	50%	75%	90%	100%
0 PETRÓLEO	0	0	0	0	0
1 ENERGÍA Y AGUA	1	1	1	2	3
2 MINERÍA Y METÁLICAS BÁSICAS	1	1	1	1	2
3 CEMENTOS Y MAT. CONSTRUCCIÓN	0	0	0	0	0
4 QUÍMICAS	1	1	1	1	1
5 TEXTIL Y PAPELERAS	1	1	1	1	1
6 METAL-MECÁNICA	0	0	0	0	0
7 ALIMENTACIÓN	0	0	0	0	0
8 CONSTRUCCIÓN	0	0	0	0	0
9 INMOBILIARIAS	0	0	0	0	0
10 TRANSPORTES Y COMUNICACIONES	1	2	2	3	4
11 OTROS	0	0	0	0	0
TOTAL SECTOR NO FINANCIERO	1	2	3	5	11
12 BANCOS	1	2	4	9	22
13 SEGUROS	0	0	0	0	0
14 SOCIEDADES DE CARTERA	1	1	1	1	1
15 SIM	0	0	0	0	0
16 ENTIDADES DE FINANCIACIÓN	1	1	1	1	1
17 SOCIEDADES Y AGENCIAS DE VALORES	0	0	0	0	0
TOTAL SECTOR FINANCIERO	1	2	3	7	24
18 ESTADO	1	1	1	1	1
19 COMUNIDADES AUTÓNOMAS	1	1	1	1	3
20 CORPORACIONES LOCALES	1	1	1	1	1
21 OTROS ORGANISMOS PÚBLICOS	1	2	3	4	6
22 ENTIDADES ESTATALES	1	1	2	2	2
23 ORGANISMOS INTERNACIONALES	1	1	1	1	5
TOTAL SECTOR PÚBLICO	1	1	1	1	18
TOTAL	1	1	1	1	53

No se incluye la contratación de warrants de renta fija.

Pro memoria: relación de los principales emisores por su importancia en la contratación en 2000:

1. Generalidad de Cataluña 92,31%
2. Gobierno vasco 5,90%

A.2.36. MERCADOS SECUNDARIOS. RENTA FIJA. BOLSAS DE VALORES. CONCENTRACIÓN DE LA CONTRATACIÓN POR EMISIONES. 2002

	N.º de emisores necesarios para alcanzar un porcentaje de contratación				
	25%	50%	75%	90%	100%
0 PETRÓLEO.....	0	0	0	0	0
1 ENERGÍA Y AGUA	1	1	1	2	8
2 MINERÍA Y METÁLICAS BÁSICAS	1	1	1	1	2
3 CEMENTOS Y MAT. CONSTRUCCIÓN	0	0	0	0	0
4 QUÍMICAS.....	1	1	1	1	1
5 TEXTIL Y PAPELERAS.....	1	1	1	1	1
6 METAL-MECÁNICA	0	0	0	0	0
7 ALIMENTACIÓN	0	0	0	0	0
8 CONSTRUCCIÓN.....	0	0	0	0	0
9 INMOBILIARIAS.....	0	0	0	0	0
10 TRANSPORTES Y COMUNICACIONES.....	2	4	6	9	14
11 OTROS.....	0	0	0	0	0
TOTAL SECTOR NO FINANCIERO	1	4	7	10	26
12 BANCOS.....	3	8	15	32	92
13 SEGUROS	0	0	0	0	0
14 SOCIEDADES DE CARTERA	1	1	1	1	1
15 SIM.....	0	0	0	0	0
16 ENTIDADES DE FINANCIACIÓN.....	1	1	2	3	5
17 SOCIEDADES Y AGENCIAS DE VALORES.....	0	0	0	0	0
TOTAL SECTOR FINANCIERO.....	2	5	14	28	98
18 ESTADO	5	12	25	39	70
19 COMUNIDADES AUTÓNOMAS	1	2	6	13	113
20 CORPORACIONES LOCALES.....	1	1	1	2	3
21 OTROS ORGANISMOS PÚBLICOS.....	1	2	4	6	10
22 ENTIDADES ESTATALES	1	2	3	4	14
23 ORGANISMOS INTERNACIONALES.....	2	3	6	9	24
TOTAL SECTOR PÚBLICO.....	1	2	6	13	234
TOTAL.....	1	2	6	14	358

No se incluye la contratación de warrants de renta fija.

A.2.37. MERCADOS SECUNDARIOS. BOLSAS DE VALORES Y SCLV. CRÉDITO AL MERCADO Y PRÉSTAMO DE VALORES. 2002

Importes en miles de euros

	Crédito al mercado (1)				Préstamo de valores (2)			
	Saldos vivos (3)		Contratación		Saldos vivos		Contratación	
	Compras	Ventas	Compras	Ventas	Ajustado (4)	% capit. SIB	Importes	% contr. SIB (5)
1998.....	23.668	3.588	810.770	125.392	7.581.431	2,3	48.448.734	20,9
1999.....	32.606	6.013	677.184	167.512	10.439.268	2,5	62.098.309	21,7
2000.....	54.687	4.400	1.121.315	151.422	12.101.952	2,3	87.406.420	19,6
2001.....	43.114	8.531	534.132	174.106	20.141.394	3,9	89.605.980	21,3
2002.....	31.452	7.758	382.859	161.211	14.125.307	3,5	106.983.175	26,3
Enero.....	39.493	7.551	35.352	16.704	20.672.833	4,1	11.638.586	28,4
Febrero.....	36.661	9.736	31.263	14.528	15.405.104	3,0	4.420.089	13,5
Marzo.....	48.318	8.705	44.020	11.149	16.634.668	3,1	7.854.857	22,0
Abril.....	41.597	7.968	29.129	11.116	18.733.726	3,6	12.700.934	31,6
Mayo.....	39.358	8.336	32.207	9.609	14.897.483	2,9	8.215.600	21,8
Junio.....	35.544	6.382	27.573	11.358	16.272.365	3,6	11.156.988	31,5
Julio.....	35.937	8.251	38.283	17.042	14.619.159	3,4	12.295.948	29,9
Agosto.....	31.958	8.942	28.056	14.218	10.597.792	2,4	4.295.969	17,7
Septiembre.....	28.583	7.653	26.230	13.737	9.794.058	2,7	5.997.371	22,1
Octubre.....	27.934	10.589	31.097	17.236	12.720.435	3,1	11.445.424	33,6
Noviembre.....	33.950	12.925	33.488	16.849	13.638.023	3,1	7.548.656	26,0
Diciembre.....	31.452	7.758	26.161	7.665	14.125.307	3,5	9.412.753	33,7

(1) Operaciones realizadas al amparo de la Orden de 25 de marzo de 1991, sobre sistema de crédito en operaciones bursátiles de contado.

(2) Operaciones realizadas al margen de lo establecido en la Orden de 25 de marzo de 1991, sobre sistema de crédito en operaciones bursátiles de contado.

(3) Importes a finales de período.

(4) Saldo total menos los importes del préstamo.

(5) Se compara con la contratación en sesión del SIB.

Fuente: Boletines de cotización de la Bolsa de Madrid, Bolsa de Madrid, SCLV y elaboración propia.

A.2.38. MERCADOS SECUNDARIOS. BOLSAS DE VALORES Y SCLV. PRÉSTAMO BILATERAL POR SECTORES. 2002

Miles de euros

Sector	Enero	Febrero	Marzo	Abril	Mayo	Junio	Julio	Agosto	Septiembre	Octubre	Noviembre	Diciembre	Total	% s/total	% s/contrat.
0 Petróleo	2.275.927	385.377	686.652	565.224	568.574	338.276	602.200	459.987	394.535	590.351	472.905	1.354.521	8.694.527	8,1	28,93
1 Energía y agua.....	894.169	379.380	724.666	998.085	1.364.206	5.321.568	1.169.969	639.252	719.180	880.587	3.294.706	3.870.031	20.255.801	18,9	32,42
2 Minería y metálicas básicas.....	191.812	68.805	180.893	68.931	40.774	123.669	181.974	25.065	140.917	51.974	34.484	258.571	1.367.866	1,3	17,95
3 Cementos y mat. de construcción	306	47	2.835	8.577	4.283	3.845	1.652	3.890	3.226	1.910	10.376	505	41.450	0,0	5,53
4 Químicas.....	239	0	70	94	5.769	2.438	273	778	28	7	406	0	10.101	0,0	0,60
5 Textil y papeleras	68.217	32.643	43.679	55.152	274.766	180.711	1.080.491	163.324	152.066	269.579	277.920	152.324	2.750.873	2,6	34,86
6 Metal-mecánica	672	1.996	2.706	984	1.087	7.139	11.826	855	619	6.704	3.242	2.135	39.967	0,0	3,60
7 Alimentación	81.747	60.017	1.689.772	189.000	85.318	574.985	319.945	218.597	110.964	138.576	54.914	53.309	3.577.143	3,3	26,12
8 Construcción.....	175.114	260.610	119.112	501.538	384.369	509.945	371.427	169.624	396.863	559.139	508.499	143.647	4.099.887	3,8	26,83
9 Inmobiliarias	51.063	30.318	19.516	53.408	241.792	38.603	145.278	31.480	69.875	174.827	87.001	25.356	968.519	0,9	17,63
10 Transportes y comunicaciones.....	1.437.647	716.522	899.802	1.172.597	1.063.126	543.756	714.365	680.367	1.479.560	1.019.033	507.656	1.431.310	11.665.741	10,9	10,47
11 Otros.....	267.205	280.813	273.168	220.278	383.044	401.988	977.240	303.933	265.595	270.174	311.436	145.095	4.099.969	3,8	20,50
Total sector no financiero	5.444.118	2.216.528	4.642.872	3.833.869	4.417.107	8.046.923	5.576.639	2.697.150	3.733.428	3.962.861	5.563.545	7.436.805	57.571.844	53,8	20,75
12 Bancos.....	6.163.059	2.174.684	3.192.758	8.863.612	3.595.291	3.079.429	6.647.050	1.593.313	2.261.162	7.475.531	1.980.735	1.678.264	48.704.889	45,5	30,73
13 Seguros.....	2.879	9.633	4.529	1.680	166.643	24.197	61.615	1.834	1.370	4.682	2.968	291.257	573.286	0,5	48,07
14 Sociedades de cartera	28.531	19.245	14.699	1.774	36.559	6.439	10.644	3.672	1.411	2.349	1.408	6.427	133.156	0,1	4,88
15 SIM.....	0	0	0	0	0	0	0	0	0	0	0	0	0	0,0	0,00
16 Entidades de financiación	0	0	0	0	0	0	0	0	0	0	0	0	0	0,0	0,00
Total sector financiero	6.194.469	2.203.561	3.211.985	8.867.065	3.798.493	3.110.065	6.719.308	1.598.819	2.263.943	7.482.563	1.985.111	1.975.948	49.411.331	46,2	30,42
Total.....	11.638.586	4.420.089	7.854.857	12.700.934	8.215.600	11.156.988	12.295.948	4.295.969	5.997.371	11.445.424	7.548.656	9.412.753	106.983.175	100,0	24,32

Nota: la última columna, de porcentaje sobre la contratación, está referida a toda la contratación bursátil del mercado continuo, no sólo a la efectuada en sesión.

Anexo 3

Mercados de productos derivados

A.3.1. CONTRATACIÓN TOTAL EN LOS MERCADOS ORGANIZADOS DE DERIVADOS. DETALLE POR INSTRUMENTO

	N.º de contratos (millones)			Valor nominal (millardos de \$)		
	2001	2002	% var	2001	2002	% var
Futuros.....	1.822	2.155	18,27	446.360,1	502.013,9	12,5
Tipos de interés	1.058	1.147	8,49	420.934,2	472.300,4	12,2
Índices de valores	337	530	57,19	22.926,6	27.203,1	18,7
Divisas	49	43	-13,27	2.499,3	2.510,4	0,4
Materias primas.....	378	435	14,98	nd	nd	—
Opciones	2.660	3.900	46,63	148.548,0	191.684,1	29,0
Tipos de interés	200	240	20,39	122.765,9	154.557,1	25,9
Índices de valores	1.148	2.235	94,68	25.426,2	36.705,3	44,4
Acciones individuales	1.262	1.360	7,73	nd	nd	—
Divisas	11	16	53,33	355,9	421,7	18,5
Materias primas.....	39	48	23,27	nd	nd	—
Total.....	4.482	6.054	35,10	594.908,1	693.698,0	16,6

A.3.2. MERCADOS INTERNACIONALES. CONTRATACIÓN. ALGUNOS PRODUCTOS DESTACADOS (1)

Subyacente	Producto	Mercado	N.º de contratos negociados			
			2001	2002	Variación (%)	
Tipo de interés a largo plazo	Euro-Bund (f).....	EUREX	178.011.304	191.263.413	7,4	
	Euro-Bobl (f).....	EUREX	99.578.068	114.678.996	15,2	
	Euro-Schatz (f).....	EUREX	92.637.630	108.760.955	17,4	
	10yr Treasury bonds (f).....	CBOT	57.585.828	95.786.299	66,3	
	30 yr Treasury bonds (f).....	CBOT	58.579.290	56.082.284	-4,3	
	5 yr Treasury notes (f).....	CBOT	31.122.401	50.512.085	62,3	
Tipo de interés a corto plazo	Eurodólar (f).....	CME	184.015.496	202.080.832	9,8	
	Euribor (f).....	EURONEXT.LIFFE	91.083.198	105.756.584	16,1	
	Eurodólar (o).....	CME	88.174.799	105.580.961	19,7	
	Tipo de interés 1 día (f).....	BM&F	46.241.111	48.568.401	5,0	
	Sterling (f).....	EURONEXT.LIFFE	34.945.053	34.307.727	-1,8	
Índices de valores	KOSPI 200 (o).....	KSE	823.289.608	1.889.881.704	129,6	
	E-Mini S&P 500 (f).....	CME	39.434.843	115.741.691	193,5	
	DJ EuroStoxx 50 (f).....	EUREX	37.828.500	86.354.731	128,3	
	CAC 40 (o).....	EURONEXT PARIS	107.251.388	84.342.670	-21,4	
	E-Mini Nasdaq 100 (f).....	CME	32.550.233	54.491.180	67,4	
	DAX (o).....	EUREX	44.102.502	44.027.830	-0,2	
Divisas	US dólar/real (f).....	BM&F	22.877.944	16.132.798	-29,5	
	Sheqel/US dólar (o).....	TASE	6.020.623	11.542.809	91,7	
	Euro FX (f).....	CME	5.898.429	6.986.600	18,4	
	Yen (f).....	CME	4.552.599	4.394.982	-3,5	
	Dólar canadiense (f).....	CME	2.961.680	3.134.963	5,9	
	Franco suizo (f).....	CME	2.901.939	2.830.738	-2,5	
Pro-memoria:	Tipo de interés a largo plazo	Bono 10 años (f).....	MEFF RF	284.642	51.060	-82,1
	Índices de valores	IBEX (f).....	MEFF RV	4.204.211	3.450.985	-17,9
	Acciones	Telefónica (o).....	MEFF RV	7.098.875	3.681.651	-48,1

(1) Nótese que el volumen de negociación hace referencia al número de contratos. Las diferencias en el valor subyacente de éstos impide la comparación directa entre los mercados, aunque sí realizar comparaciones interanuales.

Fuentes: Futures Industry Association, «Futures and OTC World» y elaboración propia.

BM&F	Bolsa de Mercaderías & Futuros
CBOT	Chicago Board of Trade
CME	Chicago Mercantile Exchange
EUREX	Deutsche Terminbörse (DTB) y Swiss Options & Financial Futures Exchange (SOFFEX)
EURONEXT.LIFFE	LIFFE (London International Financial Futures exchange) tras su integración en Euronext
EURONEXT PARIS	Rama francesa de Euronext. Engloba los anteriores MATIF y MONEP
KSE	Korea Stock Exchange
MEFF RF	Meff Renta Fija
MEFF RV	Meff Renta Variable
OM	Stockholm Options Market
TASE	Tel Aviv Stock Exchange

A.3.3. MERCADOS INTERNACIONALES. CONTRATACIÓN (1)

Mercado	2001		2002		Variación %
	N.º contratos	% s/total	N.º contratos	% s/total	
KSE	854.791.737	22,7	1.932.691.950	37,1	126,1
EUREX	674.157.863	17,9	801.200.494	15,4	18,8
EURONEXT.....	610.128.821	16,2	689.158.477	13,2	13,0
CME.....	411.672.523	11,0	556.614.703	10,7	35,2
CBOT.....	261.360.542	7,0	341.978.545	6,6	30,8
CBOE.....	324.189.543	8,6	271.303.914	5,2	-16,3
AMEX.....	205.103.884	5,5	186.039.672	3,6	-9,3
OM	66.582.846	1,8	65.778.552	1,3	-1,2
MEFF.....	30.937.042	0,8	27.917.927	0,5	-9,8
IDEM/MIF	17.081.011	0,5	18.045.052	0,3	5,6
Pro-memoria:					
EURONEXT PARIS	327.615.709	8,7	357.511.863	6,87	9,1
LIFFE	215.743.413	5,7	253.937.011	4,88	17,7
EURONEXT AMSTERDAM.....	66.769.699	1,8	77.709.603	1,49	16,4
MEFF RF	284.642	—	51.060	—	-82,1
MEFF RV	30.652.400	—	27.866.867	—	-9,1

(1) Nótese que el volumen de negociación hace referencia al número de contratos. Las diferencias en el valor subyacente de éstos impide la comparación directa entre los mercados, aunque sí realizar comparaciones interanuales.

Fuentes: Eurex y elaboración propia.

CBOE	Chicago Board Options Exchange
CBOT	Chicago Board of Trade
CME	Chicago Mercantile Exchange
EUREX	Deutsche Terminbörse (DTB) y Swiss Options & Financial Futures Exchange (SOFFEX)
EURONEXT AMSTERDAM	Rama holandesa de Euronext
EURONEXT PARIS	Rama francesa de Euronext, integrado por los anteriores MATIF y MONEP
IDEM/MIF	Italian Derivatives Market/Italian Futures Market
KSE	Korea Stock Exchange
LIFFE	London International Financial Futures Exchange
MEFF	Mercado español de opciones y futuros financieros
MEFF RF	Meff Renta Fija
MEFF RV	Meff Renta Variable
OM	Stockholm Options Market

A.3.4. MEFF RV. CONTRATOS SOBRE ÍNDICES BURSÁTILES. CONTRATACIÓN Evolución anual y mensual en 2002

	Sobre el índice Ibex-35										N.º de contratos			
	Futuro					Opción					Interconexiones (1)		Sobre índices europeos	
	Ibex 35	MINI Ibex	Total		Total	Compra	Venta	Total		Total	Contratos S&P (2)			
1992	161.394	—	161.394	73.556	59.395	132.951	294.345	—	—	—	—	—		
1993	624.926	—	624.926	107.235	86.632	193.868	818.793	—	—	—	—	—		
1994	1.616.411	—	1.616.411	217.167	212.096	429.263	2.045.675	—	—	—	—	—		
1995	1.641.892	—	1.641.892	220.152	235.716	455.868	2.097.760	—	—	—	—	—		
1996	1.694.383	—	1.694.383	246.979	219.660	466.638	2.161.021	—	—	—	—	—		
1997	3.534.491	—	3.534.491	391.662	352.276	743.938	4.278.430	—	—	—	—	—		
1998	5.059.814	—	5.059.814	497.378	380.477	877.856	5.937.670	—	—	—	—	—		
1999	5.028.458	—	5.028.458	440.576	349.131	789.707	5.818.165	17.216	17.216	—	—	17.216		
2000	4.320.152	—	4.320.152	341.250	382.544	723.794	5.043.946	179.630	179.630	—	—	179.630		
2001	4.204.211	1.883	4.206.094	273.877	263.250	537.127	4.743.222	617.278	617.278	13.943	—	631.221		
2002	3.450.985	64.031	3.515.016	233.364	208.381	441.745	3.956.761	1.604.330	1.604.330	875	—	1.605.205		
Enero	352.213	3.732	355.945	31.993	30.545	62.538	418.483	63.591	63.591	747	—	64.338		
Febrero	322.602	5.815	328.417	24.063	24.669	48.732	377.149	69.535	69.535	67	—	69.602		
Marzo	289.337	5.212	294.549	25.122	16.916	42.038	336.587	79.120	79.120	61	—	79.181		
Abril	303.059	6.706	309.765	24.245	20.302	44.547	354.312	89.333	89.333	0	—	89.333		
Mayo	285.464	5.191	290.655	26.603	19.976	46.579	337.234	87.385	87.385	0	—	87.385		
Junio	356.370	5.269	361.639	18.770	24.827	43.596	405.236	133.859	133.859	0	—	133.859		
Julio	369.706	6.797	376.503	17.372	18.678	36.051	412.553	217.312	217.312	0	—	217.312		
Agosto	273.720	3.557	277.277	11.073	8.540	19.613	296.890	128.163	128.163	0	—	128.163		
Septiembre	306.328	5.334	311.662	16.740	15.015	31.755	343.418	202.384	202.384	0	—	202.384		
Octubre	300.642	7.283	307.925	16.116	15.952	32.067	339.993	242.521	242.521	0	—	242.521		
Noviembre	133.051	4.555	137.606	12.459	6.095	18.554	156.160	164.419	164.419	0	—	164.419		
Diciembre	158.493	4.580	163.073	8.808	6.868	15.676	178.749	126.710	126.710	0	—	126.710		

(1) Incluye los contratos negociados en otros mercados a través de EuroMEFF: los futuros sobre los índices CAC 40, DJ Eurostoxx 50 y DJ Stoxx 50 negociados en Euronext Francia, los futuros sobre los índices DAX 30, DJ Eurostoxx 50 y DJ Stoxx 50 negociados en Eurex y los futuros y opciones sobre el índice PSI 20 negociados en Euronext Portugal.

(2) Incluye los contratos de futuros y opciones sobre los índices Standard & Poor's Europeos (S&P Europe 350 y sectoriales).

Notas:

1. Los datos anteriores a 1999 han sido homogeneizados al nuevo nominal de los contratos.

2. A partir del 22 de noviembre de 2001 los contratos de futuros MINI Ibex 35 se han homogeneizado al nominal de los contratos de futuros Ibex 35; las opciones Ibex 35 se han homogeneizado al antiguo nominal.

A.3.5. MEFF RV. CONTRATOS SOBRE ÍNDICES BURSÁTILES. POSICIONES ABIERTAS A FIN DE PERIODO Evolución anual y mensual en 2002

	Sobre el índice Ibex-35										Sobre índices europeos		
	Futuro			Opción				Total	Interconexiones (1)		Contratos S&P (2)		Total
	Ibex 35	MINI Ibex	Total	Compra	Venta	Total	Total		Total	Total	Total		
								N.º de contratos					
1992	3.383	—	3.383	1.300	1.212	2.512	5.894	—	—	—	—	—	
1993	16.979	—	16.979	2.992	2.841	5.833	22.813	—	—	—	—	—	
1994	13.847	—	13.847	5.009	3.932	8.941	22.788	—	—	—	—	—	
1995	27.511	—	27.511	7.771	5.617	13.388	40.900	—	—	—	—	—	
1996	27.038	—	27.038	15.769	12.844	28.613	55.650	—	—	—	—	—	
1997	42.384	—	42.384	9.846	7.838	17.684	60.068	—	—	—	—	—	
1998	49.770	—	49.770	9.336	7.062	16.398	66.168	—	—	—	—	—	
1999	61.680	—	61.680	47.607	24.239	71.846	133.526	1.507	—	—	—	1.507	
2000	55.657	—	55.657	28.566	16.739	45.305	100.962	8.699	—	—	—	8.699	
2001	58.115	103	58.218	35.511	22.029	57.541	115.758	10.243	—	—	197	10.940	
2002	43.454	319	43.773	26.622	19.648	46.270	90.043	13.398	—	—	0	13.398	
Enero	54.200	148	54.348	48.671	34.312	82.983	137.331	11.061	—	—	126	11.187	
Febrero	47.495	217	47.712	54.951	38.450	93.401	141.113	10.436	—	—	147	10.583	
Marzo	46.961	230	47.191	36.104	28.518	64.622	111.813	11.686	—	—	0	11.686	
Abril	48.534	335	48.869	45.411	37.578	82.989	131.858	9.894	—	—	0	9.894	
Mayo	47.641	151	47.792	52.309	42.785	95.094	142.886	9.003	—	—	0	9.003	
Junio	49.668	270	49.938	38.716	31.782	70.498	120.436	11.005	—	—	0	11.005	
Julio	54.947	152	55.099	46.687	38.453	85.140	140.239	13.835	—	—	0	13.835	
Agosto	52.622	150	52.772	50.124	39.950	90.074	142.847	12.901	—	—	0	12.901	
Septiembre	50.598	174	50.772	44.271	33.040	77.311	128.082	16.236	—	—	0	16.236	
Octubre	51.119	209	51.328	48.646	36.876	85.522	136.849	15.631	—	—	0	15.631	
Noviembre	52.789	327	53.116	53.374	38.172	91.546	144.662	15.147	—	—	0	15.147	
Diciembre	43.454	319	43.773	26.622	19.648	46.270	90.043	13.398	—	—	0	13.398	

(1) Las posiciones abiertas corresponden a los miembros españoles. Incluye los contratos negociados en otros mercados a través de EuroMEFF: los futuros sobre los índices CAC 40, DJ Eurostoxx 50 y DJ Stoxx 50 negociados en Euronext Francia, los futuros sobre los índices DAX 30, DJ Eurostoxx 50 y DJ Stoxx 50 negociados en Eurex y los futuros y opciones sobre el índice PSI 20 negociados en Euronext Portugal.

(2) Incluye los contratos de futuros y opciones sobre los índices Standard & Poor's Europeos (S&P Europe 350 y sectoriales).

Notas:

1. Los datos anteriores a 1999 han sido homogeneizados al nuevo nominal de los contratos.

2. A partir del 22 de noviembre de 2001 los contratos de futuros MINI Ibex 35 se han homogeneizado al nominal de los contratos de futuros Ibex 35; las opciones Ibex 35 se han homogeneizado al antiguo nominal.

**A.3.6. MEFF RV. CONTRATOS SOBRE EL ÍNDICE IBEX 35.
Frecuencia de contratación, número de operaciones (media diaria)
y volumen por operación. 2002**

IBEX-35	Futuro	Opción (*)	
		Compra	Venta
FRECUENCIA DE CONTRATACIÓN (%)			
Cuarto vencimiento.....	25,9	32,6	32,6
Tercer vencimiento	36,0	57,6	50,2
Segundo vencimiento.....	85,3	90,9	89,2
Hasta 2 semanas antes del primer vencimiento.....	100,0	100,0	100,0
Penúltima semana del primer vencimiento	100,0	100,0	100,0
Última semana del primer vencimiento	100,0	100,0	100,0
N.º DE OPERACIONES (Media diaria)			
Cuarto vencimiento.....	1,1	6,0	5,0
Tercer vencimiento	1,7	9,1	9,0
Segundo vencimiento.....	193,6	19,9	19,5
Hasta 2 semanas antes del primer vencimiento	5.085,6	67,8	66,9
Penúltima semana del primer vencimiento	5.267,0	64,4	62,7
Última semana del primer vencimiento	5.255,7	184,5	171,8
VOLUMEN POR OPERACIÓN (N.º de contratos)	3,0	64,9	68,5

(*) Desde finales de 2001 el multiplicador de las opciones es de 1 euro.

**A.3.7. MIEFF RV. FUTUROS Y OPCIONES SOBRE ACCIONES. CONTRATACIÓN Y POSICIONES ABIERTAS.
Evolución anual y mensual en 2002**

	Negociación										Posiciones abiertas a fin de período			
	Futuro	Opción			Total	Futuro	Opción			Total				
		Compra	Venta	Total			Compra	Venta	Total					
											Total			
1993	—	90.267	41.533	131.800	—	3.705	250	3.955	3.955					
1994	—	134.668	87.743	222.411	—	12.313	4.720	17.033	17.033					
1995	—	383.582	383.070	766.652	—	16.154	6.550	22.704	22.704					
1996	—	616.375	238.421	854.796	—	37.299	8.136	45.435	45.435					
1997	—	832.456	513.223	1.345.679	—	15.399	10.776	26.175	26.175					
1998	—	1.314.397	1.035.543	2.349.940	—	134.908	132.949	267.857	267.857					
1999	—	3.692.319	3.327.833	7.020.152	—	876.278	818.455	1.694.733	1.694.733					
2000	—	8.959.285	6.962.592	15.921.877	—	1.774.402	1.566.288	3.340.690	3.340.690					
2001	7.389.886	10.297.543	8.207.807	25.895.236	1.184.977	1.453.738	1.294.330	2.748.068	3.933.045					
2002	9.630.899	7.128.201	7.150.131	23.909.231	1.290.911	1.055.684	1.153.338	2.209.022	3.499.933					
Enero	329.089	651.061	677.564	1.328.625	1.225.104	1.829.299	1.714.296	3.543.595	4.768.699					
Febrero	456.861	805.312	630.848	1.436.160	1.318.436	2.147.794	1.927.964	4.075.758	5.394.194					
Marzo	1.308.776	819.376	661.592	1.480.968	1.259.980	1.495.376	1.243.863	2.739.239	3.999.219					
Abril	262.081	538.366	572.574	1.110.940	1.263.119	1.774.907	1.606.341	3.381.248	4.644.367					
Mayo	488.156	506.408	869.196	1.375.604	1.416.766	2.018.422	2.128.285	4.146.707	5.563.473					
Junio	2.150.938	577.502	765.325	1.342.827	1.627.368	1.611.930	1.676.551	3.288.481	4.915.849					
Julio	328.584	835.735	737.242	1.572.977	1.591.901	2.161.858	2.145.508	4.307.366	5.899.267					
Agosto	1.021.590	443.379	346.993	790.372	1.807.906	2.494.493	2.354.190	4.848.683	6.656.589					
Septiembre	1.350.960	562.246	744.726	1.306.972	1.184.938	1.682.997	1.876.201	3.559.198	4.744.136					
Octubre	295.847	808.432	559.329	1.367.761	1.197.948	2.189.658	2.250.685	4.440.343	5.638.291					
Noviembre	370.580	341.395	356.037	697.432	1.349.780	2.426.232	2.338.735	4.764.967	6.114.747					
Diciembre	1.267.437	238.989	228.705	467.694	1.290.911	1.055.684	1.153.338	2.209.022	3.499.933					

N.º de contratos

**A.3.8. MEFF RV. CONTRATOS DE OPCIONES SOBRE ACCIONES. CONTRATACIÓN Y POSICIONES ABIERTAS.
Detalle por contrato**

	Opciones														Futuros	
	Negociación							Posiciones abiertas a fin de período							2002	
	2001			2002				2001			2002				Negociación	P. abiertas
	Compra	Venta	Total	Compra	Venta	Total	Compra	Venta	Total	Compra	Venta	Total	Total			
Acerinox	9.621	10.011	19.632	8.416	10.835	19.251	472	251	723	523	1080	1.603	—	—		
Acesa	20.015	12.211	32.226	8.907	7.382	16.289	558	4.261	4.819	770	489	1.259	—	—		
Altadis	40.246	36.018	76.264	34.193	31.662	65.855	1.819	801	2.620	716	1018	1.734	—	—		
Amadeus	32.531	18.395	50.926	18.709	14.564	33.273	2.857	97	2.954	1114	732	1.846	—	—		
Banco Popular.....	56.362	52.264	108.626	63.304	58.849	122.153	6.539	6.433	12.972	14892	3648	18.540	—	—		
Bankinter.....	11.350	11.201	22.551	8.110	8.734	16.844	765	960	1.725	281	395	676	—	—		
BBVA.....	2.543.010	2.120.757	4.663.767	1.442.086	1.255.893	2.697.979	481.734	476.096	957.830	173071	135664	308.735	1.588.559	236.258		
Endesa.....	390.493	424.638	815.131	279.993	387.331	667.324	37.584	54.442	92.026	53690	74323	128.013	405.986	72.169		
Gas Natural.....	11.882	12.249	24.131	73.249	72.531	145.780	390	723	1.113	1170	642	1.812	—	—		
Iberdrola.....	119.874	157.064	276.938	128.957	104.158	233.115	20.257	31.451	51.708	39856	21814	61.670	194.403	47.652		
Inditex.....	—	—	—	5.312	17.431	22.743	—	—	—	1073	931	2.004	16.989	341		
Indra.....	12.195	9.696	21.891	14.245	10.456	24.701	768	693	1.461	1027	953	1.980	—	—		
Repsol	511.669	429.651	941.320	946.716	1.925.922	2.872.638	82.784	62.797	145.581	137898	405944	543.842	452.777	27.050		
SCH.....	2.077.913	1.990.547	4.068.460	1.805.443	1.565.698	3.371.141	228.465	250.535	479.000	224439	271009	495.448	2.556.715	342.829		
Sogecable.....	9.538	6.689	16.227	13.306	5.964	19.270	275	282	557	57	39	96	—	—		
Telefónica.....	4.296.986	2.801.889	7.098.875	2.144.595	1.537.056	3.681.651	572.248	394.879	967.127	397088	230405	627.493	4.316.050	557.166		
Telefónica Móviles	—	—	—	4.765	26.932	31.697	—	—	—	504	329	833	16.589	370		
Terra Networks	128.329	74.895	203.224	80.897	58.584	139.481	15.003	3.326	18.329	2227	1123	3.350	82.831	7.076		
TPI.....	16.219	16.696	32.915	11.709	11.385	23.094	734	1.004	1.738	730	813	1.543	—	—		
Unión Fenosa.....	9.310	22.936	32.246	35.289	38.764	74.053	486	5.299	5.785	4558	1987	6.545	—	—		
TOTAL MERCADO	10.297.543	8.207.807	18.505.350	7.128.201	7.150.131	14.278.332	1.453.738	1.294.330	2.748.068	1.055.684	1.153.338	2.209.022	9.630.899	1.290.911		

N.º de contratos

A.3.9. MEFF RF. CONTRATOS SOBRE DEUDA. CONTRATACIÓN
Evolución anual

N.º de contratos

	Total mercado	Futuros					Opciones									
		Bono 5 años	Bono 10 años	Bono 30 años	DEBS	Total	Bono 5 años			Bono 10 años		Bono 30 años		DEBS	Total	
							Compra	Venta	Total	Compra	Venta	Total	Compra			Total
1990	159.952	—	—	—	—	103.038	—	—	—	—	—	—	—	—	—	56.914
1991	561.762	29.072	—	—	—	279.691	6.686	2.614	9.301	—	—	—	—	—	—	282.071
1992	776.172	4.422	437.674	—	576.528	576.528	—	—	—	—	67.802	88.801	156.603	—	—	199.644
1993	3.134.239	—	2.637.441	—	2.644.479	2.644.479	—	—	—	—	238.422	251.339	489.761	—	—	489.761
1994	8.646.056	—	7.738.080	—	7.743.647	7.743.647	—	—	—	—	463.418	438.991	902.408	—	—	902.408
1995	8.614.228	—	7.714.010	—	7.714.267	7.714.267	—	—	—	—	476.609	423.352	899.962	—	—	899.962
1996	12.660.928	—	10.893.254	—	11.095.515	11.095.515	—	—	—	—	704.563	856.504	1.561.067	—	—	1.565.412
1997	13.628.773	5.140	12.455.467	—	12.472.534	12.472.534	—	—	—	—	544.909	611.301	1.156.210	—	—	1.156.240
1998	9.731.343	26.027	9.228.552	32.396	9.289.337	9.289.337	120	—	120	198.228	243.658	441.886	—	—	—	442.007
1999	3.580.874	13	3.580.215	—	3.580.238	3.580.238	—	—	—	62	574	636	—	—	—	636
2000	1.035.330	—	1.035.330	—	1.035.330	1.035.330	—	—	—	—	—	—	—	—	—	—
2001	284.642	—	284.642	—	284.642	284.642	—	—	—	—	—	—	—	—	—	—
2002	51.060	—	51.060	—	51.060	51.060	—	—	—	—	—	—	—	—	—	—

A.3.10. MEFV RF. CONTRATOS SOBRE DEUDA. POSICIONES ABIERTAS
Evolución anual

N.º de contratos

	Total mercado	Futuros				Opciones						Total	
		Bono 5 años	Bono 10 años	Bono 30 años	DEBS	Total	Bono 5 años		Bono 10 años		Bono 30 años		DEBS
							Compra	Venta	Compra	Venta			
1990	7.516	—	—	—	—	2.048	—	—	—	—	—	—	5.467
1991	14.070	60	—	—	—	4.673	—	—	—	—	—	—	9.397
1992	8.653	—	6.041	—	—	6.041	—	850	1.761	—	—	—	2.611
1993	76.847	—	50.833	—	—	50.893	—	12.237	13.718	—	—	—	25.954
1994	44.946	—	27.945	—	—	27.945	—	9.474	7.526	—	—	—	17.001
1995	75.514	—	37.219	—	—	37.219	—	20.666	17.628	—	—	—	38.294
1996	95.480	—	56.531	—	—	57.118	—	17.306	21.056	—	—	—	38.361
1997	89.374	150	65.865	—	—	66.271	—	11.021	12.082	—	—	—	23.104
1998	14.224	38	13.870	96	—	14.004	—	5	215	—	—	—	220
1999	10.621	—	10.621	—	—	10.621	—	—	—	—	—	—	—
2000	16.128	—	16.128	—	—	16.128	—	—	—	—	—	—	—
2001	3.223	—	3.223	—	—	3.223	—	—	—	—	—	—	—
2002	200	—	200	—	—	200	—	—	—	—	—	—	—

**A.3.11. MEFF RF. FUTUROS SOBRE DEUDA PÚBLICA A DIEZ AÑOS.
Frecuencia de contratación, número de operaciones (media diaria)
y volumen por operación**

	2001	2002
FRECUENCIA DE CONTRATACIÓN (%)		
Entre 12 y 9 meses antes del vencimiento.....	0	0
Entre 9 y 6 meses antes del vencimiento.....	0	0
Entre 6 y 3 meses antes del vencimiento.....	11,4	10,4
Entre 3 meses y 1 mes antes del vencimiento	100,0	98,1
Entre 1 mes y 2 semanas antes del vencimiento	100,0	93,8
Ultimas dos semanas del vencimiento	100,0	100,0
N.º DE OPERACIONES (Media diaria)		
Entre 12 y 9 meses antes del vencimiento.....	0	0
Entre 9 y 6 meses antes del vencimiento.....	0	0
Entre 6 y 3 meses antes del vencimiento.....	4,6	1,3
Entre 3 meses y 1 mes antes del vencimiento	69,5	7,6
Entre 1 mes y 2 semanas antes del vencimiento	52,3	10,2
Ultimas dos semanas del vencimiento	82,6	21,6
VOLUMEN POR OPERACIÓN (N.º de contratos).....	17,3	22,2

Nota: Los cálculos se han realizado a partir de la media de todos los vencimientos anuales.

A.3.12. MEFF RF. CONTRATOS SOBRE TIPOS DE INTERÉS A CORTO PLAZO. CONTRATACIÓN Y POSICIONES ABIERTAS
Evolución anual

N.º de contratos

	Negociación										Posición abierta a fin de período					
	MIBOR 90+					MIBOR 360+					MIBOR 90+			MIBOR 360+		
	Futuro	Opción		Total	Futuro	Futuro	Futuro	Futuro	Futuro	Futuro	Futuro	Opción		Total	Futuro	Futuro
		Compra	Venta									Compra	Venta			
1990.....	1.040	217	60	277	1.317	—	—	—	—	—	141	27	9	36	177	—
1991.....	26.222	2.294	1.723	4.016	30.239	—	—	—	—	—	640	155	151	306	946	—
1992.....	42.595	613	352	965	43.559	—	—	—	—	—	1.236	132	0	132	1.368	—
1993.....	127.271	2.934	2.114	5.049	132.320	2.111	—	—	—	—	7.782	103	433	536	8.318	239
1994.....	203.431	4.295	7.149	11.444	214.875	24.268	—	—	—	—	7.058	649	421	1.070	8.127	1.826
1995.....	352.012	23.712	23.399	47.110	399.122	17.881	—	—	—	—	13.643	5.830	6.358	12.187	25.830	1.115
1996.....	714.576	80.072	61.247	141.318	855.894	34.975	—	—	—	—	23.820	10.592	8.361	18.954	42.773	2.116
1997.....	1.397.648	92.321	84.431	176.752	1.574.400	45.744	—	—	—	—	59.431	10.388	18.111	28.500	87.931	2.372
1998.....	1.035.890	21.796	24.230	46.027	1.081.917	17.064	—	—	—	—	19.850	1.082	1.262	2.344	22.194	439
1999.....	6.811	30	30	60	6.871	0	8.772	—	—	—	68	0	0	0	68	—
2000.....	0	0	0	0	0	0	306	—	—	—	—	—	—	—	—	—
2001.....	—	—	—	—	—	—	—	—	—	—	—	—	—	—	—	—
2002.....	—	—	—	—	—	—	—	—	—	—	—	—	—	—	—	—

A.3.13. FC&M. CONTRATACIÓN Y POSICIONES ABIERTAS

Evolución anual

N.º de contratos

	Negociación				Posición abierta a fin de período			
	Valencia-Late	Navel-Navelina	Clementina	Total	Valencia-Late	Navel-Navelina	Clementina	Total
1995*.....	—	27.031	—	27.031	—	80	—	80
1996.....	48.258	67.079	30.113	145.450	0	138	101	239
1997.....	38.442	20.659	945	60.046	0	11	0	11
1998.....	248	66	—	314	0	0	—	0
1999.....	0	0	—	0	0	0	—	0
2000.....	0	0	—	0	0	0	—	0
2001.....	0	0	—	0	0	0	—	0
2002.....	0	0	—	0	0	0	—	0

(*) Datos a partir del inicio de la actividad de FC&M, en septiembre de 1995.

A.3.14. MIEMBROS DE LOS MERCADOS. 2002

NÚMERO POR CATEGORÍA Y MERCADOS

Categoría	Mercados					
	CME (1)	Eurex	Euronext Lisboa	Euronext Paris	MEFF RF	MEFF RV
Custodio.....	41	55	56	43	57	52
Liquidador.....	41	37	—	45	27	46
Negociador.....	12	10	—	10	35	19
Liquidador Custodio.....	—	—	—	—	16	—
Liq. Cust. Negociador.....	—	—	—	—	1	—
Total.....	94	102	56	98	136	117

(1) CME: Chicago Mercantile Exchange

A.3.15. MIEMBROS DE LOS MERCADOS. 2002

N.º DE MIEMBROS PARA ALCANZAR UN PORCENTAJE DE LA CONTRATACIÓN TOTAL

	15 %	30 %	50 %	75 %	90 %	100 %
MEFF RV						
Futuro s/lbex 35 (*).....	2	4	8	17	29	82
Opciones s/lbex 35 (*).....	1	1	3	7	13	68
Futuro.s/acciones.....	1	2	5	10	17	73
Opc.s/acciones.....	1	2	4	8	12	72
MEFF RF						
Futuro s/Deuda.....	1	2	4	8	13	31

Nota: La contratación se mide como la suma de contratos comprados y vendidos.

(*) Incluye contratación s/MINI-lbex.

A.3.16. DISTRIBUCIÓN DE LA NEGOCIACIÓN POR TIPOS DE CUENTA. 2002

Porcentaje de actividad sobre el total del mercado

	Cuenta propia	Clientes			Pro memoria Cread. mercado
		Total	Residentes	No residentes	
Futuro s/ Ibex 35 (*)	38,2	61,8	32,1	29,8	16,8
Opción s/ Ibex 35	45,0	55,0	13,1	41,9	23,8
Total Ibex 35	41,7	58,3	22,3	36,0	20,4
Futuros s/ acciones	34,4	65,6	43,9	21,8	6,1
Opciones s/ acciones	28,0	72,0	9,0	63,0	9,8
Total s/ acciones.....	30,5	69,5	23,1	46,4	8,3
Futuros s/ deuda	53,6	46,4	28,9	17,5	17,0

Nota: La actividad se mide por la suma de contratos comprados y vendidos.

El porcentaje relativo a los creadores de mercado se ha calculado teniendo en cuenta el total de operaciones por cuenta propia realizadas por los mismos, y no sólo las realizadas en su actividad como creadores.

(*) Incluye MINI-IBEX.

A.3.17. DISTRIBUCIÓN DE LA NEGOCIACIÓN POR TIPO DE CLIENTE. 2002

Porcentaje de contratación

	MEFF RV	MEFF RF
Bancos y cajas.....	21,3	32,9
Sociedades y agencias de valores.....	0,4	2,6
Fondos de inversión	10,4	13,9
Fondos de pensiones.....	0,4	0,0
Compañías de seguros	0,0	0,0
Otras entidades financieras	20,7	22,7
Otras personas jurídicas	3,7	0,0
Personas físicas	3,5	0,4
Otros.....	0,0	0,0
TOTAL clientes	100,0	100,0
Pro memoria: no residentes/clientes	39,6	27,4

Nota: La contratación se mide como la suma de contratos comprados y vendidos.

A.3.18. DISTRIBUCIÓN DE LA NEGOCIACIÓN SEGÚN MODALIDADES. 2002*Porcentaje de contratos sobre el total*

	Operaciones de mercado	Fuera de sesión (1)	Aplicaciones (2)	Pro memoria op. spread (3)
Futuro s/ Ibex 35 (*).....	82,8	16,2	1,0	21,0
Opción s/ Ibex 35.....	45,1	52,3	2,6	0,0
Total Ibex 35.....	61,5	36,6	1,9	9,1
Futuro s/acciones.....	22,4	75,6	2,0	8,0
Opciones s/acciones	15,1	78,0	6,9	0,0
Total s/acciones	17,9	77,1	5,1	3,0
Futuros s/ EURIBOR	71,7	15,4	12,9	33,0

(1) Operaciones negociadas fuera del horario de la sesión.

(2) Operación de compra y venta ejecutada por un mismo intermediario por cuenta de dos o varios ordenantes.

(3) Operación de compra (venta) de un número de contratos de un vencimiento simultánea a la venta (compra) del vencimiento posterior.

(*) Incluye MINI-IBEX.

A.3.19. CONTRATACIÓN DE WARRANTS EN BOLSA DE MADRID (*)

Importes en miles de euros

	Renta variable						Renta fija						TOTAL	
	Índices		Acciones		Total		Tipos de interés		Divisas		Total (1)			
	Volumen	Número	Volumen	Número	Volumen	Número	Volumen	Número	Volumen	Número	Volumen	Número	Volumen	Número
1995	1.078	4	0	0	1.078	4	0	0	0	0	0	0	1.078	4
1996	10.940	5	0	0	10.940	5	2	60	5.529	4	5.589	6	16.529	11
1997	78.345	14	72.388	51	150.734	65	2	40	0	0	40	2	150.774	67
1998	137.328	38	130.273	60	267.601	98	1	18	0	0	18	1	267.619	99
1999	47.080	69	154.871	119	201.951	188	2	49	3.382	7	3.431	9	205.382	197
2000	162.300	118	723.888	329	886.188	447	2	338	11.674	26	12.226	28	898.414	482
2001	415.185	233	1.207.676	802	1.622.860	1.035	1	31	12.577	44	13.104	45	1.635.964	1.092
2002	406.276	360	817.222	1.483	1.223.498	1.843	1	551	8.301	41	8.853	42	1.232.351	1.885
Enero.....	16.758	140	80.322	534	97.080	674	0	0	1.285	25	1.285	25	98.365	699
Febrero.....	14.135	155	63.470	518	77.605	673	0	0	443	18	443	18	78.047	691
Marzo	16.648	164	60.614	537	77.262	701	1	1	358	16	359	17	77.621	718
Abril.....	15.840	141	44.570	539	60.410	680	0	0	233	14	233	14	60.644	694
Mayo.....	14.409	143	61.731	594	76.140	737	1	548	413	18	961	19	77.101	756
Junio	23.679	160	42.850	539	66.530	699	1	3	947	22	949	23	67.479	722
Julio	52.453	150	82.223	573	134.676	723	1	0	1.263	21	1.263	22	135.939	745
Agosto.....	41.189	120	49.505	511	90.693	631	0	0	806	15	806	15	91.499	646
Septiembre ...	51.182	116	52.282	464	103.463	580	1	0	1.268	14	1.268	15	104.731	595
Octubre.....	70.700	149	68.544	601	139.245	750	1	0	579	18	579	19	139.824	769
Noviembre ...	60.811	169	161.356	773	222.167	942	1	0	378	20	378	21	222.545	963
Diciembre ...	28.471	173	49.756	768	78.227	941	1	0	329	19	329	20	78.555	961

(*) El número se refiere a las emisiones que cotizan en cada período, por lo tanto, el dato mensual no tiene por qué coincidir con el total en el año.

(1) Incluye los warrants sobre petróleo.

A.3.20. DESGLOSE DE LOS WARRANTS SOBRE RENTA VARIABLE POR TIPO DE SUBYACENTE. 2002

	Volumen	% s/ total	N.º (1)
Renta variable			
Acciones			
Españolas			
Telefónica.....	271.309	22,2	206
BBVA.....	146.169	11,9	152
SCH.....	137.538	11,2	119
Repsol.....	74.008	6,0	99
Terra.....	42.042	3,4	111
Endesa.....	23.447	1,9	84
Resto.....	82.687	6,8	456
Total acciones españolas.....	777.200	63,5	1.227
Extranjeras			
Nokia.....	22.130	1,8	56
Cisco.....	4.660	0,4	21
Deutsche Telekom.....	3.600	0,3	39
KPN.....	2.361	0,2	33
Intel.....	1.982	0,2	16
Microsoft.....	1.400	0,1	15
Resto.....	3.890	0,3	76
Total acciones extranjeras.....	40.022	3,3	256
Total acciones.....	817.222	66,8	1.483
Índices			
Ibex-35.....	361.227	29,5	203
Dow Jones.....	26.380	2,2	46
Nasdaq 100.....	11.012	0,9	48
Nikkei 225.....	6.219	0,5	37
Resto.....	1.438	0,1	26
Total índices.....	406.276	33,2	360
Total renta variable.....	1.223.498	100,0	1.843

(1) N.º de emisiones realizadas con cada subyacente.

Anexo 4

Instituciones de inversión colectiva y entidades de capital-riesgo

A.4.1. INVERSIÓN MOBILIARIA. NÚMERO DE INSTITUCIONES, PATRIMONIO Y NÚMERO DE PARTÍCIPES Y ACCIONISTAS

Patrimonio

(Miles de euros)

Año	FIM		FIAMM		SIM	SIMCAV	Total		TOTAL
	Total	Garantizados	Total	Garantizados			Fondos	Sociedades	
1992	17.985.618	0	19.760.136	0	1.872.435	212.680	37.745.754	2.085.115	39.830.869
1993	33.403.273	0	28.468.345	0	2.136.784	356.304	61.871.618	2.493.088	64.364.706
1994	31.777.235	0	35.834.037	0	1.934.610	450.302	67.611.272	2.384.912	69.996.184
1995	31.251.986	1.345.011	42.030.141	145.325	1.935.457	573.618	73.282.127	2.509.075	75.791.202
1996	55.364.898	10.245.453	57.074.742	274.374	2.257.534	944.370	112.439.640	3.201.904	115.641.544
1997	101.352.512	28.277.217	61.097.358	365.163	2.694.554	2.122.402	162.449.870	4.816.956	167.266.826
1998	153.130.870	48.073.011	50.643.167	338.550	3.151.197	4.977.618	203.774.037	8.128.815	211.902.852
1999	163.695.776	45.551.674	42.598.008	268.522	3.326.852	9.832.465	206.293.784	13.159.317	219.453.101
2000	152.700.270	42.380.475	33.368.089	28.012	2.777.924	12.661.185	186.068.359	15.439.109	201.507.468
2001	137.470.645	40.507.979	43.830.303	13.153	2.491.168	16.854.507	181.300.948	19.345.675	200.646.623
2002	121.368.392	36.674.316	53.366.474	11.485	1.974.492	16.925.915	174.734.866	18.900.407	193.635.273

Número de partícipes y accionistas

(Miles)

Año	FIM		FIAMM		SIM	SIMCAV	Total		TOTAL
	Total	Garantizados	Total	Garantizados			Fondos	Sociedades	
1992	900,4	0	776,8	0	83,9	33,6	1.677	117	1.795
1993	1.446,9	0	1.101,4	0	74,6	26,1	2.548	101	2.649
1994	1.440,6	0	1.356,0	0	64,4	32,2	2.797	97	2.893
1995	1.334,3	58,1	1.611,2	8,9	59,6	33,0	2.946	93	3.038
1996	2.184,4	423,5	2.106,7	14,7	57,0	33,3	4.291	90	4.381
1997	3.946,4	1.139,8	2.274,4	17,6	53,6	39,8	6.221	93	6.314
1998	5.976,0	1.975,2	2.011,8	15,9	52,6	49,3	7.988	102	8.090
1999	6.348,9	1.828,0	1.689,1	15,0	50,1	76,9	8.038	127	8.165
2000	6.350,6	1.801,6	1.342,6	1,8	42,5	144,2	7.693	187	7.880
2001	5.842,1	1.775,1	1.612,3	0,5	39,9	253,6	7.454	294	7.748
2002	5.363,3	1.642,0	1.727,1	0,4	32,2	305,9	7.090	338	7.428

Número de instituciones

(Unidades)

Año	FIM		FIAMM		SIM	SIMCAV	Total		TOTAL
	Total	Garantizados	Total	Garantizados			Fondos	Sociedades	
1992	371	0	106	0	230	25	477	255	732
1993	441	0	130	0	224	27	571	251	822
1994	528	0	138	0	222	41	666	263	929
1995	602	34	154	1	215	53	756	268	1.024
1996	788	132	181	1	217	68	969	285	1.254
1997	1.277	390	204	3	218	137	1.481	355	1.836
1998	1.675	553	206	3	230	361	1.881	591	2.472
1999	1.964	547	203	3	211	883	2.167	1.094	3.261
2000	2.266	577	201	2	172	1.498	2.467	1.670	4.137
2001	2.421	609	178	1	153	2.115	2.599	2.268	4.867
2002	2.373	579	165	1	129	2.646	2.538	2.775	5.313

A.4.2. INVERSIÓN MOBILIARIA. RENDIMIENTO DE LOS FONDOS SEGÚN LA COMPOSICIÓN DE SUS CARTERAS

En %

	FIAMM		FIM																FGL	
	FIAMM	IFIAMM	RFCP	RFLP	RFM	RVM	RVN	RFI	RFMI	RVMI	RVE	RVI	RVIE	RVIJ	RVIU	RVIM	RVIO	GRF		GRV
2000	2,92	3,38	3,05	4,05	0,68	-6,45	-16,67	7,46	-1,20	-6,78	-6,09	-16,98	-	-	-	-	-	3,78	-1,09	-6,77
2001	3,56	5,47	3,84	4,02	-0,50	-6,61	-8,80	2,89	-1,33	-8,61	-19,03	-20,85	-	-	-	-	-	4,42	0,24	-10,44
2002	2,42	-	2,72	4,34	-3,84	-15,92	-26,91	-0,64	-2,42	-17,96	-33,45	-	-	-25,41	-34,25	-24,53	-35,16	4,46	0,37	-12,42
2002 1T	0,69	3,86	0,47	-0,1	-0,18	-0,17	-0,4	0,31	-0,44	-0,45	-0,44	-	-	5,18	-0,19	9,97	-2,06	0,01	-0,33	-0,58
2T	0,51	0,00	0,7	1,24	-2,45	-8,68	-15,34	-2,2	-2,5	-11,07	-15,68	-	-	-8,3	-22,66	-22,29	-21,72	1,24	-0,55	-7,98
3T	0,64	0,5	0,84	2,05	-3,36	-11,77	-20,38	1,3	-1,05	-10,03	-25,41	-	-	-12,98	-17,11	-15,4	-18,81	1,99	0,92	-6,27
4T	0,67	0,00	0,69	1,11	2,04	3,93	8,56	0,05	0,7	2,54	6,69	-	-	-11,24	2,72	6,82	4,86	1,15	1,05	1,83

FIAMM:

los activos están denominados en monedas euro, con un máximo del 5% en monedas no euro.

FIAMM:

más del 5% de los activos están denominados en monedas no euro.

FIM:

RFCP:

renta fija corto plazo. La duración media de la cartera no puede superar los 2 años. No incluye activos de renta variable ni derivados sobre ellos. Los activos están denominados en monedas euro, con un máximo del 5% en monedas no euro.

RFLP:

renta fija largo plazo. La duración media de la cartera debe ser superior a 2 años. No incluye activos de renta variable ni derivados sobre ellos. Los activos están denominados en monedas euro, con un máximo del 5% en monedas no euro.

RFM:

renta fija mixta. Menos del 30% de la cartera en activos de renta variable. Los activos están denominados en monedas euro, con un máximo del 5% en monedas no euro.

RVM:

renta variable mixta. Entre el 30% y el 75% de la cartera en activos de renta variable. Los activos están denominados en monedas euro con un máximo del 30% en monedas no euro.

RVN:

renta variable nacional. Más del 75% de la cartera en activos de renta variable cotizados en mercados españoles y activos de emisores españoles cotizados en otros mercados. Los activos están denominados en monedas euro con un máximo del 30% en monedas no euro.

RFI:

renta fija internacional. No incluye en su cartera activos de renta variable ni derivados sobre ellos. Más de un 5% de los activos están denominados en monedas no euro.

RFMI:

renta fija mixta internacional. Menos del 30% de la cartera en activos de renta variable. Más de un 5% de los activos están denominados en monedas no euro.

RVMI:

renta variable mixta internacional. Entre el 30% y el 75% de la cartera en activos de renta variable. Más de un 30% de los activos están denominados en monedas no euro.

RVE:

renta variable euro. Más del 75% de la cartera en activos de renta variable, la inversión en renta variable nacional no podrá superar el 75% de la cartera. Los activos están denominados en monedas euro, con un máximo del 30% en monedas no euro.

RVI:

renta variable internacional. Más del 75% de la cartera en activos de renta variable. Más de un 30% de los activos están denominados en monedas no euro.

RVIE:

Más del 75% en renta variable y más de un 30% en activos denominados en moneda no euro. Más del 75% de la cartera de RV en valores de Europa.

RVIJ:

Más del 75% en renta variable y más de un 30% en activos denominados en moneda no euro. Más del 75% de la cartera de RV en valores de Japón.

RVIU:

Más del 75% en renta variable y más de un 30% en activos denominados en moneda no euro. Más del 75% de la cartera de RV en valores de EEUU.

RVIM:

Más del 75% en renta variable y más de un 30% en activos denominados en moneda no euro. Más del 75% de la cartera de RV en valores de Países emergentes.

RVIO:

Más del 75% en renta variable y más de un 30% en activos denominados en moneda no euro. Resto.

GRF:

garantizado renta fija. Fondo para el que existe la garantía de un tercero y que asegura exclusivamente un rendimiento fijo.

GRV:

garantizado renta variable. Fondo para el que existe la garantía de un tercero y que asegura una cantidad total o parcialmente vinculada a la evolución de instrumentos de renta variable o divisa.

FGL:

fondos globales. Fondos sin definición precisa de su política de inversión, que no encajan en ninguna de las categorías anteriores.

A.4.3. INVERSIÓN MOBILIARIA. FIM. DISTRIBUCIÓN DEL PATRIMONIO A VALOR DE MERCADO

Importe en miles de euros

	31-12-2001		31-12-2002		Variación	
	Importe	% s/ patrimonio	Importe	% s/ patrimonio	Importe	%
1. Patrimonio	137.470.645	100,00	121.368.392	100,00	-16.102.253	-11,71
2. Liquidez	4.671.921	3,40	4.400.303	3,63	-271.618	-5,81
3. Inversión en cartera	132.347.567	96,27	116.537.697	96,02	-15.809.870	-11,95
3.1. Cartera Interior	63.219.692	45,99	51.879.090	42,75	-11.340.602	-17,94
3.1.1. Acciones y partic. en fondos de inversión	11.018.732	8,02	9.494.994	7,82	-1.523.738	-13,83
3.1.2. Activos monetarios públicos	1.647.446	1,20	1.684.575	1,39	37.129	2,25
3.1.3. Otros valores de RF pública	20.300.323	14,77	14.731.934	12,14	-5.568.389	-27,43
3.1.4. Activos monetarios privados	4.672.963	3,40	3.522.766	2,90	-1.150.197	-24,61
3.1.5. Otra renta fija privada	4.456.063	3,24	2.816.552	2,32	-1.639.511	-36,79
3.1.6. Warrants y opciones nacionales comprada	62.944	0,05	10.521	0,01	-52.423	-83,29
3.1.7. Adquisición temporal de activos	21.061.221	15,32	19.617.540	16,16	-1.443.681	-6,85
3.1.8. Cartera no cotizada	0	0,00	208	0,00	208	0,00
3.2. Cartera Exterior	69.127.875	50,29	64.658.607	53,27	-4.469.268	-6,47
3.2.1. Euros	55.519.692	40,39	57.236.633	47,16	1.716.941	3,09
3.2.1.1. Acciones	10.146.500	7,38	5.945.798	4,90	-4.200.702	-41,40
3.2.1.2. Participaciones en fondos de inversión	1.077.861	0,78	1.341.170	1,11	263.309	24,43
3.2.1.3. Renta fija	42.643.463	31,02	49.503.919	40,79	6.860.456	16,09
3.2.1.4. Warrants y opciones intern. compr.	1.649.408	1,20	443.778	0,37	-1.205.630	-73,09
3.2.1.5. Cartera no cotizada	2.460	0,00	1.968	0,00	-492	0,00
3.2.2. Resto	13.608.183	9,90	7.421.974	6,12	-6.186.209	-45,46
3.2.2.1. Acciones	10.249.765	7,46	5.068.520	4,18	-5.181.245	-50,55
3.2.2.2. Participaciones en fondos de inversión	1.212.082	0,88	916.623	0,76	-295.459	-24,38
3.2.2.3. Renta fija	2.132.782	1,55	1.422.062	1,17	-710.720	-33,32
3.2.2.4. Warrants y opciones intern. compr.	13.554	0,01	14.733	0,01	1.179	8,70
3.2.2.5. Cartera no cotizada	0	0,00	36	0,00	36	0,00
4. Saldo neto (deudores - acreedores)	451.157	0,33	430.392	0,35	-20.765	-4,60

A.4.4. INVERSIÓN MOBILIARIA. FIM. OPERATIVA EN DERIVADOS

	Nominal comprometido (1)			
	31-12-2001		31-12-2002	
	Importe	% s/patrimonio	Importe	% s/patrimonio
Compras a plazo	1.471.679	1,07	1.253.019	1,03
Compras al contado	657.517	0,48	514.138	0,42
Futuros comprados	22.834.461	16,61	12.743.648	10,50
Opciones y warrants (compra de call, venta de put).....	26.191.231	19,05	18.620.032	15,34
Permutas financieras. Derechos a recibir	1.586.860	1,15	1.079.745	0,89
Otros compromisos de compra	0	0,00	0	0,00
Ventas a plazo	3.041.828	2,21	1.329.830	1,10
Ventas al contado	126.752	0,09	22.535	0,02
Futuros vendidos	3.483.520	2,53	4.361.249	3,59
Opciones y warrants (venta de call, compra de put).....	5.756.685	4,19	3.864.030	3,18
Permutas financieras. Obligaciones a pagar	871.651	0,63	1.379.720	1,14
Otros compromisos de venta	0	0,00	0	0,00
TOTAL	66.022.184	48,03	45.167.946	37,22

(1) En miles de euros.

A.4.5. INVERSIÓN MOBILIARIA. FIM. DISTRIBUCIÓN GEOGRÁFICA DE LA CARTERA EXTERIOR

Importes en miles de euros

DIVISA ZONA EURO	Renta fija		Renta variable		Warrants	
	2001	2002	2001	2002	2001	2002
TOTAL ZONA UE.....	42.787.169	49.466.850	13.670.163	8.791.956	924.420	430.834
EURO.....	42.285.000	49.259.567	11.115.782	7.260.690	923.173	430.629
CORONA DANESA.....	109.958	44.551	23.585	13.591	0	0
LIBRA ESTERLINA.....	326.625	118.179	2.354.466	1.478.693	1.247	205
CORONA SUECA.....	65.586	44.553	176.330	38.982	0	0
TOTAL RESTO DEL MUNDO.....	1.987.543	1.458.461	9.018.505	4.482.159	738.542	27.677
DÓLAR USA.....	1.415.318	1.089.405	6.735.658	3.197.136	10.467	14.461
YEN.....	125.695	73.247	1.074.336	556.099	1.826	28
EUROPA NO UE.....	30.354	16.094	912.572	592.482	0	29
SUDAMÉRICA.....	0	0	94.999	46.178	14	10
OTROS.....	416.176	279.715	200.940	90.264	726.235	13.149
TOTAL.....	44.774.712	50.925.311	22.688.668	13.274.115	1.662.962	458.511

A.4.6. INVERSIÓN MOBILIARIA. FIM. DESCOMPOSICIÓN DE LA VARIACIÓN PATRIMONIAL

Importes en miles de euros

	2002						Acumulado					
	Primer trimestre		Segundo trimestre		Tercer trimestre		Cuarto trimestre		2001		2002	
	Importes	% s/ patrimonio medio diario	Importes	% s/ patrimonio medio diario	Importes	% s/ patrimonio medio diario	Importes	% s/ patrimonio medio diario	Importes	% s/ patrimonio medio diario	Importes	% s/ patrimonio medio diario
Variación del patrimonio.....	-1.706.876	-1,25	-6.918.656	-5,23	-7.716.099	-6,21	351.772	0,29	-15.207.780	-10,82	-15.989.859	-12,41
Suscripciones y reembolsos ... netos	-1.462.018	-1,07	-956.848	-0,72	-2.677.731	-2,15	-1.865.139	-1,52	-9.395.468	-6,69	-6.961.736	-5,40
Beneficios brutos distribuidos .	0	0,00	1	0,00	-1	0,00	0	0,00	0	0,00	0	0,00
Rendimientos netos.....	-244.889	-0,18	-5.961.812	-4,50	-5.038.365	-4,05	2.216.912	1,81	-5.811.687	-4,14	-9.028.154	-7,00
Total rendimientos de gestión...	245.249	0,18	-5.477.385	-4,14	-4.593.768	-3,70	2.629.970	2,15	-3.619.482	-2,58	-7.195.934	-5,58
Intereses	1.003.948	0,74	1.014.938	0,77	1.009.810	0,81	965.752	0,79	4.782.809	3,40	3.994.448	3,10
Dividendos	92.035	0,07	201.641	0,15	112.041	0,09	52.564	0,04	538.839	0,38	458.281	0,36
Total variaciones de precios de renta fija (realizadas o no)	-570.084	-0,42	158.546	0,12	771.612	0,62	319.857	0,26	633.970	0,45	679.931	0,53
Total variaciones de precios de renta variable (realizadas o no)	-37.964	-0,03	-5.457.592	-4,12	-5.299.181	-4,26	1.063.525	0,87	-7.933.472	-5,65	-9.731.212	-7,55
Resultados en derivados	-263.315	-0,19	-1.372.067	-1,04	-1.183.364	-0,95	299.385	0,24	-1.931.523	-1,37	-2.519.361	-1,95
Otros rendimientos.....	833	0,00	-4.088	0,00	61.838	0,05	-6.596	-0,01	240.241	0,17	51.987	0,04
Diferencias de cambio.....	19.796	0,01	-18.763	-0,01	-66.524	-0,05	-64.517	-0,05	49.654	0,04	-130.008	-0,10
Total gastos repercutidos	490.138	0,36	484.427	0,37	444.597	0,36	413.058	0,34	2.192.205	1,56	1.832.220	1,42
Gastos por comisión de gestión	442.789	0,32	430.447	0,33	401.157	0,32	385.308	0,31	1.977.148	1,41	1.659.701	1,29
Gastos por comisión de depositario	37.123	0,03	36.400	0,03	34.348	0,03	33.762	0,03	155.906	0,11	141.633	0,11
Resto gastos de explotación.	10.226	0,01	17.580	0,01	9.092	0,01	-6.012	0,00	59.151	0,04	30.886	0,02

A.4.7. INVERSIÓN MOBILIARIA. FIM Y FIAMM. PATRIMONIO, NÚMERO DE PARTÍCIPES Y NÚMERO DE FONDOS

Patrimonio

Importes en miles de euros

Tipo de fondo	31/12/2001		31/12/2002		Variación	
	Importe	% s/total	Importe	% s/total	Importe	%
Renta fija corto plazo	20.781.311	11,46	25.874.503	14,81	5.093.192	24,51
Renta fija largo plazo	14.526.418	8,01	13.321.116	7,62	-1.205.302	-8,30
Renta fija mixta	9.367.494	5,17	6.503.363	3,72	-2.864.131	-30,58
Renta variable mixta	9.793.670	5,40	7.890.207	4,52	-1.903.463	-19,44
Renta variable nacional	5.658.005	3,12	3.801.458	2,18	-1.856.547	-32,81
Renta fija internacional	1.923.963	1,06	1.725.554	0,99	-198.409	-10,31
Renta fija mixta internacional	8.349.581	4,61	6.985.022	4,00	-1.364.559	-16,34
Renta variable mixta internacional	4.516.820	2,49	3.192.328	1,83	-1.324.492	-29,32
Renta variable euro	5.309.574	2,93	3.704.705	2,12	-1.604.869	-30,23
Renta variable internacional	12.215.429	6,74	0	0,00	-12.215.429	-100,00
Garantizado renta fija	17.668.595	9,75	15.486.905	8,86	-2.181.690	-12,35
Garantizado renta variable	24.606.674	13,57	22.786.646	13,04	-1.820.028	-7,40
Fondos globales	2.753.111	1,52	2.557.690	1,46	-195.421	-7,10
Renta variable internacional Europa	0	0,00	2.244.436	1,28	2.244.436	-
Renta variable internacional Japón	0	0,00	389.374	0,22	389.374	-
Renta variable internacional EEUU	0	0,00	698.711	0,40	698.711	-
Renta variable internacional emergentes	0	0,00	339.752	0,19	339.752	-
Renta variable internacional otros	0	0,00	3.866.622	2,21	3.866.622	-
TOTAL FIM	137.470.645	75,82	121.368.392	69,46	-16.102.253	-11,71
FIAMM	43.827.909	24,17	53.366.474	30,54	9.538.565	21,76
FIAMM internacional	2.394	0,00	0	0,00	-2.394	-100,00
TOTAL FIAMM	43.830.303	24,18	53.366.474	30,54	9.536.171	21,76
TOTAL FIM Y FIAMM	181.300.948	100,00	174.734.866	100,00	-6.566.082	-3,62

Número de partícipes

Tipo de fondo	31/12/2001		31/12/2002		Variación	
	Unidades	% s/total	Unidades	% s/total	Unidades	%
Renta fija corto plazo	548.099	7,35	564.627	7,96	16.528	3,02
Renta fija largo plazo	354.260	4,75	314.640	4,44	-39.620	-11,18
Renta fija mixta	409.080	5,49	299.191	4,22	-109.889	-26,86
Renta variable mixta	427.748	5,74	414.728	5,85	-13.020	-3,04
Renta variable nacional	272.109	3,65	237.376	3,35	-34.733	-12,76
Renta fija internacional	55.959	0,75	52.331	0,74	-3.628	-6,48
Renta fija mixta internacional	340.199	4,56	283.514	4,00	-56.685	-16,66
Renta variable mixta internacional	246.489	3,31	197.468	2,78	-49.021	-19,89
Renta variable euro	274.113	3,68	277.809	3,92	3.696	1,35
Renta variable internacional	992.150	13,31	0	0,00	-992.150	-100,00
Garantizado renta fija	650.732	8,73	560.486	7,90	-90.246	-13,87
Garantizado renta variable	1.177.237	15,79	1.129.062	15,92	-48.175	-4,09
Fondos globales	93.889	1,26	88.836	1,25	-5.053	-5,38
Renta variable internacional Europa	0	0,00	179.452	2,53	179.452	-
Renta variable internacional Japón	0	0,00	68.191	0,96	68.191	-
Renta variable internacional EEUU	0	0,00	40.333	0,57	40.333	-
Renta variable internacional emergentes	0	0,00	36.029	0,51	36.029	-
Renta variable internacional otros	0	0,00	619.271	8,73	619.271	-
TOTAL FIM	5.842.064	78,37	5.363.344	75,64	-478.720	-8,19
FIAMM	1.612.097	21,63	1.727.074	24,36	114.977	7,13
FIAMM internacional	213	0,00	0	0,00	-213	-100,00
TOTAL FIAMM	1.612.310	21,63	1.727.074	24,36	114.764	7,12
TOTAL FIM Y FIAMM	7.454.374	100,00	7.090.418	100,00	-363.956	-4,88

(Continuación)

**A.4.7. INVERSIÓN MOBILIARIA. FIM Y FIAMM.
PATRIMONIO, NÚMERO DE PARTÍCIPES Y NÚMERO DE FONDOS**

Número de fondos

Tipo de fondo	31/12/2001		31/12/2002		Variación	
	Unidades	% s/total	Unidades	% s/total	Unidades	%
Renta fija corto plazo	192	7,51	203	8,09	11	5,73
Renta fija largo plazo	173	6,77	162	6,46	-11	-6,36
Renta fija mixta	201	7,86	173	6,90	-28	-13,93
Renta variable mixta	215	8,41	205	8,17	-10	-4,65
Renta variable nacional	107	4,18	101	4,03	-6	-5,61
Renta fija internacional	60	2,35	69	2,75	9	15,00
Renta fija mixta internacional	76	2,97	81	3,23	5	6,58
Renta variable mixta internacional	100	3,91	103	4,11	3	3,00
Renta variable euro	118	4,61	124	4,94	6	5,08
Renta variable internacional	391	15,29	0	0,00	-391	-100,0
Garantizado renta fija	243	9,50	214	8,53	-29	-11,93
Garantizado renta variable	396	15,49	388	15,47	-8	-2,02
Fondos globales	114	4,46	132	5,26	18	15,79
Renta variable internacional Europa	0	0,00	47	1,87	47	-
Renta variable internacional Japón	0	0,00	29	1,16	29	-
Renta variable internacional EEUU	0	0,00	46	1,83	46	-
Renta variable internacional emergentes	0	0,00	42	1,67	42	-
Renta variable internacional otros	0	0,00	226	9,01	226	-
TOTAL FIM	2.386	93,31	2.345	93,50	-41	-1,72
FIAMM	170	6,65	163	6,50	-7	-4,12
FIAMM internacional	1	0,04	0	0,00	-1	-100,00
TOTAL FIAMM	171	6,69	163	6,50	-8	-4,68
TOTAL FIM Y FIAMM	2.557	100,00	2.508	100,00	-49	-1,92

A.4.8. INVERSIÓN MOBILIARIA. FIM. RENTABILIDAD, VOLATILIDAD Y DURACIÓN

FIM RENTA FIJA CORTO PLAZO

	1.º Trimestre			2.º Trimestre			3.º Trimestre			4.º Trimestre				2002		Rent(1) desde 1996	% Comisiones							
	Rent(1) (%)	Vol(2)	Durr(3)	Voc(4)	Rent(1) (%)	Vol(2)	Durr(3)	Voc(4)	Rent(1) (%)	Vol(2)	Durr(3)	Voc(4)	Rent(1) (%)	Vol(2)	Rent(1) desde 1996		Gestión		Suscripción		Reembolso		Dep(5)	
																s/pat.	s/res.	Máx.	Mín.	Máx.	Mín.			
AC DEUDA FT FIM	-0,24	1,11	1,90	RFCP	1,11	1,66	RFCP	2,18	1,46	1,91	RFCP	1,05	1,12	1,56	RFCP	4,16	1,22	16,49	1,50	0,00	0,00	0,00	0,08	
AC DINERPLUS FIM	0,78	0,32	0,18	RFCP	0,44	0,33	0,26	RFCP	1,02	0,30	0,29	RFCP	0,92	0,19	0,88	RFCP	3,19	0,29	18,04	0,50	0,00	0,00	0,50	0,06
AC HORIZONTE SEGURO FIM	0,59	9,33	0,01	GRF	0,55	3,13	0,01	RFCP	0,57	0,03	0,01	RFCP	0,52	2,06	0,01	RFCP	2,25	5,33	18,18	1,00	0,00	0,00	0,00	0,05
ACTIVOS EN RENTA FIJA EURO FIM	0,18	0,81	1,54	RFCP	0,83	0,51	1,46	RFCP	0,94	0,83	1,70	RFCP	0,95	1,16	1,56	RFCP	2,92	0,86	24,52	0,50	0,00	0,00	0,00	0,07
AF TESORERIA FIM	0,56	0,01	0,00	RFCP	0,58	8,44	0,00	RFCP	0,59	5,23	0,00	RFCP	0,55	1,29	0,00	RFCP	2,30	1,01	14,52	0,80	0,00	0,00	0,00	0,07
ALLIANZ RF CORTO EUROLAND FIM	0,29	0,50	0,01	RFCP	0,81	0,34	0,00	RFCP	1,01	0,36	0,00	RFCP	0,66	0,22	0,01	RFCP	2,80	0,37	NA	0,75	0,00	0,00	0,00	0,14
ALFAE INSTITUCIONES FIM	0,55	0,21	0,40	RFCP	0,73	0,19	0,24	RFCP	0,69	0,11	0,29	RFCP	0,89	0,21	0,27	RFCP	2,90	0,18	NA	0,20	0,00	0,00	0,00	0,05
ALTAE RENTA FIM	-0,06	0,76	1,53	RFCP	0,99	0,50	0,88	RFCP	0,95	0,44	0,75	RFCP	0,76	0,42	0,84	RFCP	2,65	0,55	15,33	1,25	0,00	0,00	0,00	0,10
ARCALIA INTERES FIM	0,49	0,31	0,54	RFCP	0,77	0,35	0,55	RFCP	1,07	0,43	0,51	RFCP	1,06	0,61	0,90	RFCP	3,44	0,45	16,41	0,50	0,00	0,00	0,00	0,10
ASTURFONDO RENTA FIJA FIM	0,03	1,28	1,72	RFCP	-1,24	2,26	1,55	RFCP	1,91	1,63	1,55	RFCP	1,12	0,85	2,48	RFCP	1,80	1,61	11,15	1,75	0,00	0,00	0,00	0,14
ASTURFONDO RENTAS FIM	0,71	0,01	0,18	RFCP	0,71	1,30	0,22	RFCP	0,73	1,12	0,15	RFCP	0,70	1,55	0,13	RFCP	2,88	1,40	17,65	0,45	0,00	0,00	0,00	0,05
BANISDEUDA FT FIM	-0,22	1,10	1,31	RFCP	1,29	1,01	1,63	RFCP	2,26	1,67	1,91	RFCP	1,19	1,33	1,94	RFCP	4,58	1,32	19,46	1,50	0,00	0,00	0,00	0,00
BANISDEUDA FV FIM	-0,35	1,30	2,05	RFCP	1,33	1,05	2,12	RFCP	2,43	1,76	2,04	RFCP	1,15	1,44	1,97	RFCP	4,61	1,43	19,61	1,50	0,00	0,00	0,00	0,15
BANISTO DINERO FIM	0,36	5,81	0,12	RFCP	0,44	8,64	0,26	RFCP	0,49	7,08	0,22	RFCP	0,42	5,13	0,17	RFCP	1,71	6,86	12,23	1,50	0,00	0,00	0,00	0,20
BANISTO EMPRESAS FIM	0,51	0,24	0,22	RFCP	0,77	0,14	0,36	RFCP	0,91	0,24	0,34	RFCP	0,69	0,14	0,29	RFCP	2,91	0,20	NA	0,60	0,00	0,00	0,00	0,15
BANISTO ESPECIAL DR FIM	0,58	0,12	0,30	RFCP	0,80	0,14	0,36	RFCP	0,92	0,26	0,27	RFCP	0,72	0,17	0,28	RFCP	3,05	0,18	17,75	0,50	0,00	0,00	0,00	0,10
BANISTO TESORERIA PLUS FIM	NA	NA	NA	NA	NA	NA	NA	NA	NA	NA	NA	NA	NA	NA	NA	NA	4,06	NA	NA	1,00	0,00	0,00	0,00	0,10
BANKOIA-AHORRO FONDO FIM	1,11	9,87	0,05	GRF	1,13	1,70	0,09	GRF	1,14	4,87	0,00	GRF	0,47	3,44	0,10	RFCP	3,90	24,40	24,40	0,50	0,00	0,00	0,00	0,00
BARCLAYS BONOS CORPORATIVOS FIM	0,07	0,96	1,87	RFCP	1,70	1,30	2,72	RFCP	2,93	1,80	2,41	RFCP	1,64	1,73	-	RFCP	6,47	1,51	NA	0,70	0,00	0,00	2,00	0,15
BARCLAYS BONOS CORTO FIM	-0,26	1,13	1,54	RFCP	1,52	1,02	1,53	RFCP	2,45	1,84	2,16	RFCP	1,57	1,70	1,90	RFCP	5,37	1,48	20,16	1,00	0,00	0,00	1,00	0,20
BARCLAYS GESTION FIM	0,13	1,35	0,00	RFCP	1,51	0,92	0,01	RFCP	2,44	1,63	0,00	RFCP	1,03	1,11	0,01	RFCP	5,19	1,29	NA	0,00	0,00	0,00	2,00	0,05
BARCLAYS MONETARIO FIM	0,70	9,60	0,09	RFCP	0,74	9,39	0,18	RFCP	0,75	8,75	0,11	RFCP	0,73	9,96	0,15	RFCP	2,95	9,44	NA	0,35	0,00	0,00	2,00	0,10
BARCLAYS TESORERIA FIM	0,61	0,12	0,29	RFCP	0,78	0,17	0,25	RFCP	0,78	0,11	0,16	RFCP	0,68	0,64	0,14	RFCP	2,87	0,13	17,81	0,50	0,00	0,00	0,00	0,15
BBK TESORERIA FIM	0,66	6,57	0,12	RFCP	0,68	8,84	0,13	RFCP	0,70	1,10	0,15	RFCP	0,66	8,98	0,10	RFCP	2,71	9,51	NA	0,40	0,00	0,00	0,00	0,09
BBVA RENTA FIJA CORTO FIM	0,30	0,16	0,51	RFCP	0,54	9,64	0,35	RFCP	0,41	7,83	0,32	RFCP	0,52	10,10	0,27	RFCP	1,79	0,11	12,89	1,50	0,00	0,00	0,00	0,15
BBVA TESORERIA FIM	0,73	4,59	0,25	RFCP	0,73	2,20	0,19	RFCP	0,70	3,14	0,23	RFCP	0,67	5,69	0,26	RFCP	2,85	4,17	18,11	0,50	0,00	0,00	0,00	0,10
BCH INTERES DIARIO FIM	0,38	5,30	0,18	RFCP	0,35	4,08	0,21	RFCP	0,36	1,89	0,14	RFCP	0,32	4,02	0,18	RFCP	1,42	4,03	9,06	1,90	0,00	0,00	0,00	0,10
BETA TESORERIA FIM	NA	NA	NA	NA	NA	NA	NA	NA	NA	NA	NA	NA	NA	NA	NA	NA	5,21	NA	NA	0,20	0,00	0,00	0,00	0,07
BGFOND EMPRESA FIM	0,71	2,68	0,13	RFCP	0,68	1,16	0,12	RFCP	0,71	1,48	0,10	RFCP	0,66	9,31	0,09	RFCP	2,79	1,76	NA	0,50	0,00	0,00	0,00	0,09
BG ONDAR RENTA FIM	-0,07	0,71	1,45	RFCP	1,14	0,71	1,41	RFCP	1,39	1,10	1,32	RFCP	1,01	0,89	1,41	RFCP	3,51	0,88	15,30	1,30	0,00	0,00	1,00	0,18
BI RENTA FIJA CORTO PLAZO EUROPA FIM	NA	NA	NA	NA	NA	NA	NA	NA	NA	NA	NA	NA	NA	0,07	0,01	RFCP	NA	0,07	NA	2,00	0,00	0,00	1,00	0,00
BIZKAIA-AHORRO FIM	0,15	0,30	0,39	RFCP	0,66	0,32	0,40	RFCP	0,92	0,48	0,33	RFCP	0,45	0,38	0,22	RFCP	2,19	0,38	10,81	1,80	0,00	0,00	0,00	0,09
BK FT 2 FIM	-0,57	1,61	3,87	RFP	1,38	1,65	3,89	RFP	1,73	1,78	4,11	RFP	1,05	1,43	3,72	RFCP	3,61	1,63	19,67	0,00	0,00	0,00	0,00	0,00
BNP PARIBAS EVOLUTION FIM	0,81	0,29	0,15	GRV	1,00	0,35	0,08	GRV	1,71	2,37	0,00	GRV	1,17	0,96	0,01	RFCP	4,78	1,31	6,87	0,10	0,00	0,00	0,00	0,00

(Continuación)

A.4.8. INVERSIÓN MOBILIARIA. FIM. RENTABILIDAD, VOLATILIDAD Y DURACIÓN

FIM RENTA FIJA CORTO PLAZO

	1.º Trimestre			2.º Trimestre			3.º Trimestre			4.º Trimestre			2002		Rent(1) desde 1996		% Comisiones																										
	Rent(1) (%)	Vol(2)	Dur(3)	Voc(4)	Rent(1) (%)	Vol(2)	Dur(3)	Voc(4)	Rent(1) (%)	Vol(2)	Dur(3)	Voc(4)	Rent(1) (%)	Vol(2)	Rent(1) (%)	Vol(2)	s/pat.	s/res.	Suscripción		Reembolso		Dep(5)																				
																			Máx.	Mín.	Máx.	Mín.																					
																								Máx.	Mín.	Máx.	Mín.																
BNP PARIBAS TESORERIA FIM	0,52	0,12	0,23	RFCP	0,51	0,13	0,17	RFCP	0,72	0,12	0,07	RFCP	0,56	8,80	0,14	RFCP	2,33	0,12	17,52	0,60	0,00	0,00	0,00	0,00																			
BSN BANIF DELUDA FT FIM	-0,16	0,64	0,90	RFCP	0,94	0,72	0,47	RFCP	1,54	1,12	0,56	RFCP	1,10	0,95	1,43	RFCP	3,46	0,89	16,35	1,40	0,00	0,00	0,00	0,10																			
BSN BANIF INSTITUCIONES FIM	0,57	0,14	0,28	RFCP	0,85	0,14	0,44	RFCP	0,93	0,31	0,35	RFCP	0,78	0,16	0,31	RFCP	3,17	0,20	18,42	0,45	0,00	0,00	0,00	0,05																			
CAAM MONETARIO DINAMICO FIMS ..	NA	NA	NA	NA	NA	0,17	0,00	RFCP	0,59	0,50	0,00	RFCP	1,25	0,66	0,00	RFCP	NA	0,58	NA	0,20	0,00	0,00	0,00	0,04																			
CAI RENTA FIJA FIM	0,11	1,33	1,92	RFCP	-0,02	1,42	1,84	RFCP	2,19	1,34	1,87	RFCP	1,33	0,99	2,45	RFCP	3,64	1,29	15,69	1,25	0,00	0,00	0,00	0,10																			
CAI RENTA FIM	0,75	0,38	0,25	RFCP	0,30	0,45	0,30	RFCP	1,05	0,35	0,32	RFCP	0,92	0,24	1,04	RFCP	3,04	0,37	17,42	0,60	0,00	0,00	0,00	0,04																			
CAI TESORERIA FIM	0,73	0,31	0,20	RFCP	0,51	0,26	0,24	RFCP	0,90	0,27	0,29	RFCP	0,84	0,15	0,96	RFCP	3,01	0,26	18,57	0,60	0,00	0,00	0,00	0,05																			
CAIXA GALICIA INV. FIM	0,19	1,25	1,79	RFCP	-0,06	1,42	1,86	RFCP	2,35	1,27	1,81	RFCP	1,41	0,98	2,44	RFCP	3,93	1,25	18,34	1,10	0,00	0,00	0,00	0,15																			
CAIXA GALICIA PATRIMONIOS FIM	0,74	0,29	0,19	RFCP	0,43	0,31	0,26	RFCP	0,97	0,30	0,32	RFCP	0,88	0,22	0,92	RFCP	3,05	0,29	17,23	0,65	0,00	0,00	0,00	0,06																			
CAIXA PATRIM. PLUS FIM	0,67	1,26	1,38	RFCP	0,03	1,25	2,04	RFCP	0,47	0,87	2,37	RFCP	1,79	1,49	1,67	RFCP	2,99	1,24	17,93	0,70	0,00	0,00	0,00	0,14																			
CAIXA PATRIMONI FIM	0,63	1,21	2,59	RFCP	0,05	1,22	2,86	RFCP	0,27	1,06	3,01	RFCP	1,44	1,29	2,20	RFCP	2,40	1,20	15,18	1,00	0,00	0,00	0,00	0,14																			
CAIXAGIRONA PATRIMONI 1 FIMS	0,54	0,19	0,01	RFCP	0,93	0,18	0,01	RFCP	0,78	0,18	0,01	RFCP	0,64	0,12	0,01	RFCP	2,81	0,17	NA	0,75	0,00	0,00	1,00	0,10																			
CAIXAGIRONA PATRIMONI 2 FIMS	0,62	0,18	0,01	RFCP	0,92	0,18	0,01	RFCP	0,87	0,18	0,01	RFCP	0,73	0,12	0,01	RFCP	3,17	0,17	NA	0,40	0,00	0,00	1,00	0,10																			
CAIXAGIRONA PATRIMONI EMP	0,75	0,20	0,62	RFCP	1,07	0,19	0,69	RFCP	1,02	0,19	0,39	RFCP	0,87	0,12	0,48	RFCP	3,76	0,18	NA	0,00	0,00	0,00	0,00	0,00																			
CAIXANOVA GESTION FIM	0,10	1,31	1,60	RFCP	-1,17	2,35	1,44	RFCP	1,74	1,70	1,37	RFCP	1,15	0,83	2,24	RFCP	1,81	1,66	12,12	1,40	0,00	0,00	0,00	0,20																			
CAIXASABADELL 2-FIX FIM	0,18	1,24	1,58	RFCP	-0,79	1,97	1,50	RFCP	1,70	1,62	1,51	RFCP	1,22	0,83	2,35	RFCP	2,31	1,49	13,13	1,45	0,00	0,00	0,00	0,20																			
CAIXASABADELL 4-FIX FIM	0,29	1,25	1,52	RFCP	-0,65	1,97	1,45	RFCP	1,99	1,70	1,50	RFCP	1,34	0,87	2,45	RFCP	2,99	1,52	15,98	0,90	0,00	0,00	0,00	0,19																			
CAJA INGENIEROS DINERO FIM	0,62	0,22	0,20	RFCP	0,60	0,14	0,14	RFCP	0,55	0,16	0,05	RFCP	0,52	8,29	0,04	RFCP	2,31	0,16	NA	1,00	0,00	0,00	0,00	0,14																			
CAJA LABORAL TESORERIA FIM	0,81	9,82	0,08	RFCP	0,86	7,38	0,12	RFCP	0,69	0,16	0,11	RFCP	0,71	3,86	0,10	RFCP	3,10	0,10	NA	0,45	0,00	0,00	0,00	0,05																			
CAJA MURCIA FIM	0,59	0,31	0,24	RFCP	0,09	0,50	0,29	RFCP	0,92	0,38	0,31	RFCP	0,79	0,14	1,09	RFCP	2,42	0,36	14,46	1,00	0,00	0,00	0,00	0,15																			
CAJA SEGOVIA RENTA FIM	0,63	0,39	0,25	RFCP	0,08	0,51	0,28	RFCP	0,93	0,37	0,31	RFCP	0,80	0,23	0,96	RFCP	2,46	0,39	14,07	1,00	0,00	0,00	0,00	0,20																			
CAJABURGOS TR FIM	0,71	0,30	0,21	RFCP	0,33	0,35	0,25	RFCP	0,93	0,31	0,29	RFCP	0,84	0,14	0,89	RFCP	2,85	0,29	15,84	0,75	0,00	0,00	0,00	0,14																			
CAJACANARIAS RENTA FIJA FIM	0,59	0,27	0,19	RFCP	0,22	0,41	0,24	RFCP	0,94	0,37	0,32	RFCP	0,82	0,13	1,08	RFCP	2,61	0,32	15,01	1,00	0,00	0,00	0,00	0,07																			
CAJARIJOA TESORERIA FIM	0,59	0,31	0,23	RFCP	0,11	0,51	0,29	RFCP	0,89	0,36	0,29	RFCP	0,80	0,13	1,02	RFCP	2,41	0,36	14,57	1,00	0,00	0,00	0,00	0,07																			
CAMI FONDEMPRESA FIM	0,73	1,38	0,19	RFCP	0,74	1,38	0,21	RFCP	0,76	1,40	0,16	RFCP	0,73	1,43	0,15	RFCP	2,99	1,42	NA	0,40	0,00	0,00	0,00	0,09																			
CAN AHORRO 1 FIM	0,74	0,13	0,13	RFCP	0,74	0,13	0,54	RFCP	1,05	0,31	0,53	RFCP	0,72	0,14	0,33	RFCP	3,30	0,20	NA	0,75	0,00	0,00	0,00	0,05																			
CAN AHORRO 10 FIM	0,44	0,30	0,54	RFCP	1,00	0,27	0,52	RFCP	1,07	0,30	0,46	RFCP	0,89	0,44	0,38	RFCP	3,44	0,34	NA	0,45	0,00	0,00	0,00	0,05																			
CANARIAS RENTA FIM	0,52	7,63	0,08	RFCP	0,56	0,01	0,15	RFCP	0,57	1,07	0,09	RFCP	0,52	1,05	0,09	RFCP	2,18	0,01	14,49	1,00	0,00	0,00	0,00	0,07																			
CANTABRIA DINERO FIM	0,50	9,79	0,15	RFCP	0,60	6,20	0,17	RFCP	0,63	5,16	0,34	RFCP	0,56	3,17	0,10	RFCP	2,30	6,58	13,85	1,00	0,00	0,00	0,00	0,15																			
CEM PATRIMONI FIM	NA	NA	NA	NA	NA	0,28	0,68	RFCP	0,78	0,44	0,62	RFCP	1,09	0,52	1,28	RFCP	NA	0,46	NA	0,80	0,00	0,00	0,00	0,15																			
CEM TESORERIA FIM	0,90	0,14	0,19	RFCP	0,78	0,15	0,29	RFCP	0,62	0,15	0,26	RFCP	0,69	0,16	0,35	RFCP	3,03	0,15	18,26	0,50	0,00	0,00	0,00	0,10																			
CIBERNEXO FIM	0,72	3,12	0,30	RFCP	0,73	0,01	0,28	RFCP	0,76	1,68	0,24	RFCP	0,73	4,31	0,25	RFCP	2,97	2,95	18,15	0,20	0,00	0,00	0,00	0,20																			
CITIFONDO PREMIUM FIM	0,24	0,57	0,03	RFCP	0,75	0,35	0,99	RFCP	1,04	0,60	0,73	RFCP	0,53	0,38	0,55	RFCP	2,58	0,49	14,10	1,50	0,00	0,00	0,00	0,10																			
CONSTANTONS FIM	0,65	7,37	0,17	RFCP	0,66	6,08	0,20	RFCP	0,67	0,04	0,17	RFCP	0,64	3,45	0,14	RFCP	2,65	5,57	16,43	0,75	0,00	0,00	0,00	0,10																			

A.4.8. INVERSIÓN MOBILIARIA. FIM. RENTABILIDAD, VOLATILIDAD Y DURACIÓN

FIM RENTA FIJA CORTO PLAZO

(Continuación)

	1.º Trimestre			2.º Trimestre			3.º Trimestre			4.º Trimestre			2002		Rent(1) desde 1996	% Comisiones								
	Rent(1) (%)	Vol(2)	Dur(3)	Voc(4)	Rent(1) (%)	Vol(2)	Duración	Voc(4)	Rent(1) (%)	Vol(2)	Dur(3)	Voc(4)	Rent(1) (%)	Vol(2)		Dep(5)	Gestión		Suscripción		Reembolso			
															s/pat.		s/res.	Mín.	Máx.	Mín.	Máx.			
CONSULNOR TESORERIA FIM	0,68	0,12	0,26	RFCP	0,73	0,21	0,23	RFCP	0,73	0,17	0,21	RFCP	0,62	7,51	0,13	RFCP	2,79	0,15	NA	0,50	0,00	0,00	0,00	0,10
CRV FONDINERO FIM	0,46	0,12	0,18	RFCP	0,58	7,05	0,17	RFCP	0,55	7,37	0,13	RFCP	0,48	0,37	0,11	RFCP	2,08	0,20	NA	1,00	0,00	0,00	0,00	0,08
CTA FISCAL ORO III FIM	0,41	2,30	0,28	RFCP	0,42	0,92	0,25	RFCP	0,44	1,13	0,25	RFCP	0,41	0,21	0,27	RFCP	1,70	0,10	11,24	1,55	0,00	0,00	0,00	0,10
DINERO ACTIVO I FIM	0,58	9,16	1,71	RFCP	0,69	1,12	1,53	RFCP	0,64	9,37	1,36	RFCP	0,61	0,08	1,67	RFCP	2,55	0,10	15,86	1,00	0,00	0,00	0,00	0,00
DINEURO DINAMICO FIMFP	NA	NA	NA	NA	NA	1,80	0,00	FGL	0,73	0,51	0,00	RFCP	1,37	0,68	0,00	RFCP	NA	0,60	NA	0,20	0,00	0,00	0,00	0,04
DWS INVEST FIM	-0,01	0,88	1,62	RFCP	1,22	0,79	1,55	RFCP	1,72	1,13	1,71	RFCP	0,86	1,03	1,58	RFCP	3,84	0,98	16,06	1,50	0,00	0,00	1,00	0,10
DWS INVEST II FIM	-0,03	0,89	1,53	RFCP	1,21	0,79	1,52	RFCP	1,68	1,14	1,77	RFCP	0,88	1,03	1,63	RFCP	3,78	0,98	15,13	1,50	0,00	0,00	1,00	0,20
EAGLE FUND FIM	0,33	0,73	-	RFCP	0,60	0,65	0,90	RFCP	1,10	0,94	0,59	RFCP	1,02	0,42	0,91	RFCP	3,08	0,71	13,42	1,00	0,00	0,00	1,00	0,15
EBN RENTA SEGURA FIM	0,23	0,74	0,14	RFCP	0,45	5,04	0,16	RFCP	0,47	0,05	0,12	RFCP	0,42	5,96	0,06	RFCP	1,58	0,37	10,16	1,00	0,00	0,00	0,00	0,10
EDM RENTA FIM	0,43	0,27	0,55	RFCP	0,85	0,23	0,33	RFCP	1,01	0,46	0,52	RFCP	0,42	0,66	0,41	RFCP	2,73	0,44	16,35	0,50	0,00	0,00	0,00	0,15
EUROVALOR RENTA AÑO FIM	0,87	0,16	0,23	RFCP	0,83	0,18	0,65	RFCP	0,70	0,16	0,48	RFCP	0,69	0,10	0,22	RFCP	3,12	0,16	NA	0,40	0,00	0,00	0,00	0,00
EUROVALOR RF CORTO FIM	0,53	0,17	0,34	RFCP	0,64	0,12	0,38	RFCP	0,57	0,20	0,34	RFCP	0,54	0,20	0,29	RFCP	2,29	0,18	15,43	1,00	0,00	0,00	0,00	0,00
EUROVALOR SELECCION MONETARIO FIM ..	NA	NA	NA	NA	NA	NA	NA	NA	NA	NA	NA	NA	NA	6,06	0,01	RFCP	NA	6,06	NA	0,95	0,00	0,00	0,00	0,00
EUROVALOR-AHORRO FIM	0,33	0,17	0,43	RFCP	0,66	0,22	0,24	RFCP	0,69	8,34	0,22	RFCP	0,55	0,13	0,12	RFCP	2,25	0,16	NA	0,70	0,00	0,00	0,00	0,15
EUROVALOR-PATRIM. FIM	0,58	0,14	0,42	RFCP	0,69	0,20	0,56	RFCP	0,55	0,15	0,47	RFCP	0,52	0,24	0,26	RFCP	2,36	0,19	NA	0,70	0,00	0,00	0,00	0,15
EVEREST 2000 FIM	0,53	0,82	2,19	RFCP	0,93	1,02	2,17	RFCP	1,58	1,21	2,05	RFCP	1,00	1,18	2,04	RFCP	4,10	1,07	NA	1,75	0,00	0,00	2,00	0,15
EXTRARENDA FIM	NA	NA	NA	NA	NA	NA	NA	NA	NA	NA	NA	NA	NA	0,29	0,01	RFCP	NA	0,29	NA	0,55	0,00	0,00	4,00	0,05
FEMP CORTO PLAZO FIMS	0,52	0,35	0,00	RFCP	0,67	0,36	0,00	RFCP	0,82	0,26	0,00	RFCP	0,62	0,23	0,00	RFCP	2,65	0,30	NA	0,80	0,00	0,00	0,00	0,01
FG TESORERIA FIM	0,46	0,14	0,12	RFCP	0,59	1,21	0,08	RFCP	0,49	3,20	0,02	RFCP	0,41	6,20	0,02	RFCP	1,97	8,33	13,89	0,35	0,00	0,00	0,00	0,18
FIBANC ACTIVO FIM	0,66	0,18	0,33	RFCP	0,71	0,21	0,34	RFCP	1,12	0,19	0,26	RFCP	0,80	0,21	0,21	RFCP	3,33	0,20	19,21	0,50	0,00	0,00	0,00	0,10
FONALAVA FIM	0,58	0,12	0,74	RFCP	0,80	0,13	0,78	RFCP	0,94	0,19	0,70	RFCP	0,75	0,11	1,27	RFCP	3,10	0,14	18,63	0,50	0,00	0,00	0,00	0,00
FONCAIXA FC 5º FIM	-0,26	1,85	2,04	RFCP	1,24	1,01	3,11	RFCP	1,72	1,33	3,01	RFCP	0,64	0,60	1,21	RFCP	3,37	1,29	NA	1,10	0,00	0,00	0,00	0,13
FONCAIXA TESORERIA 46 FIM	0,72	5,92	0,13	RFCP	0,70	0,10	0,13	RFCP	0,77	6,28	0,11	RFCP	0,70	3,78	0,07	RFCP	2,92	6,98	NA	0,45	0,00	0,00	0,00	0,04
FONCONSUL FIM	-0,51	1,20	1,57	RFCP	1,16	0,77	1,07	RFCP	1,45	1,20	1,31	RFCP	1,50	1,17	1,99	RFCP	3,63	1,11	16,00	1,10	0,00	0,00	0,00	0,10
FOND21 FIM	0,09	1,38	1,60	RFCP	-0,23	2,36	1,47	RFCP	1,76	1,76	1,47	RFCP	1,18	0,86	2,00	RFCP	1,78	1,70	11,56	1,50	0,00	0,00	0,00	0,14
FONDACOFAR FIM	0,51	1,00	1,27	RFCP	1,25	0,71	1,24	RFCP	2,52	1,42	1,17	RFCP	1,43	1,34	1,14	RFCP	5,82	1,16	19,69	0,80	0,00	0,00	0,00	0,19
FONDARAGON FIM	0,46	1,20	0,01	GRF	0,46	2,08	0,00	GRF	0,47	8,87	0,01	RFCP	0,45	2,21	0,01	RFCP	1,86	0,01	16,76	1,05	0,00	0,00	0,00	0,04
FONDCIRCULO FIM	0,15	1,18	1,57	RFCP	-0,36	2,41	1,51	RFCP	1,81	1,70	1,53	RFCP	1,10	0,84	2,26	RFCP	1,68	1,66	11,46	1,50	0,00	0,00	0,00	0,20
FONDEGA SEGURIDAD FIM	0,57	2,76	0,14	RFCP	0,56	2,42	0,12	RFCP	0,56	4,30	0,13	RFCP	0,55	2,46	0,16	RFCP	2,25	3,09	14,13	0,90	0,00	0,00	0,00	0,10
FONDESPA AHORRO FIM	0,47	0,54	0,65	RFCP	0,68	0,28	0,46	RFCP	0,84	0,30	0,36	RFCP	0,63	0,21	0,73	RFCP	2,65	0,35	16,16	1,10	0,00	0,00	1,50	0,15
FONDESPANIA I FIM	0,14	1,04	1,56	RFCP	-0,92	2,01	1,51	RFCP	1,91	1,77	1,43	RFCP	1,23	0,81	2,31	RFCP	2,36	1,51	13,23	1,50	0,00	0,00	0,00	0,20
FONDGUISSONA FIM	0,61	6,57	0,11	RFCP	0,64	6,11	0,24	RFCP	0,87	0,36	0,26	RFCP	0,63	5,26	0,23	RFCP	2,77	0,19	17,75	0,55	0,00	0,00	0,00	0,00
FONDICAJA FIM	0,09	1,20	1,57	RFCP	-0,75	1,90	1,47	RFCP	1,78	1,74	1,53	RFCP	1,21	0,85	2,23	RFCP	2,34	1,50	13,01	1,60	0,00	0,00	0,00	0,09
FONDUSINI I FIM	0,56	9,18	0,15	RFCP	0,58	1,62	0,21	RFCP	0,62	6,10	0,19	RFCP	0,59	1,07	0,14	RFCP	2,37	1,17	14,38	1,00	0,00	0,00	0,00	0,10

(Continuación)

A.4.8. INVERSIÓN MOBILIARIA. FIM. RENTABILIDAD, VOLATILIDAD Y DURACIÓN

FIM RENTA FIJA CORTO PLAZO

	1.º Trimestre			2.º Trimestre			3.º Trimestre			4.º Trimestre			2002		Rent(1) desde 1996	% Comisiones									
	Rent(1) (%)	Vol(2)	Dur(3)	Voc(4)	Rent(1) (%)	Vol(2)	Dur(3)	Voc(4)	Rent(1) (%)	Vol(2)	Dur(3)	Voc(4)	Rent(1) (%)	Vol(2)		Gestión s/pat. s/res.	Suscripción		Reembolso		Dep(5)				
															Máx.		Mín.	Máx.	Mín.						
FONDO EXTRA FIM	-0,04	1,01	1,02	RFCP	1,35	0,82	1,24	RFCP	2,20	1,55	1,18	RFCP	1,09	1,34	1,23	RFCP	4,67	1,23	22,13	0,88	0,00	0,00	0,00	0,00	
FONDO VALENCIA EMPRESAS FIM	0,64	2,26	0,17	RFCP	0,68	2,58	0,16	RFCP	0,70	2,72	0,14	RFCP	0,64	1,27	0,11	RFCP	2,69	2,33	16,59	0,55	0,00	0,00	0,00	0,00	0,05
FONDO ATLANTICO FIM	-0,08	0,73	1,00	RFCP	0,80	0,53	0,88	RFCP	1,13	0,72	0,94	RFCP	0,40	0,68	0,97	RFCP	2,27	0,68	13,40	1,50	0,00	0,00	0,00	0,00	0,20
FONDO ATLANTICO PREMIER FIM	0,74	0,71	0,01	RFCP	0,60	2,72	0,00	RFCP	0,66	9,32	0,00	RFCP	1,77	0,92	2,65	RFCP	3,82	0,59	NA	0,65	0,00	0,00	0,00	0,00	0,10
FONDOMIX FIM	0,66	4,64	0,09	RFCP	0,70	0,00	0,07	RFCP	0,68	0,10	0,06	RFCP	0,66	1,49	0,03	RFCP	2,74	6,01	16,91	0,35	0,00	0,00	0,00	0,00	0,18
FONDOPAMPLONA FIM	0,18	0,29	0,63	RFCP	0,60	0,22	0,41	RFCP	0,59	9,73	0,16	RFCP	0,55	1,72	0,01	RFCP	1,93	0,19	13,94	1,00	0,00	0,00	0,00	0,00	0,20
FONJALON RENTA FIJA FIM	0,54	0,11	0,04	RFCP	0,40	0,42	0,04	RFCP	0,68	0,14	0,02	RFCP	0,57	4,52	0,02	RFCP	2,20	0,23	16,27	0,95	0,00	0,00	0,00	0,00	0,04
FONMARCH FIM	-0,12	1,10	1,77	RFCP	1,66	1,02	1,60	RFCP	2,70	1,62	2,42	RFCP	-0,70	3,81	2,01	RFCP	3,55	2,22	14,36	1,80	0,00	0,00	0,00	0,00	0,00
FONPASTOR DINERO FIM	NA	NA	NA	NA	NA	7,50	0,01	RFCP	0,78	0,13	0,30	RFCP	0,74	0,13	0,24	RFCP	NA	0,13	NA	0,25	0,00	0,00	0,00	0,00	0,05
FONPREMIUM RF FIM	0,49	0,47	0,91	RFCP	1,13	0,44	0,80	RFCP	1,30	0,39	0,61	RFCP	0,91	0,31	0,41	RFCP	3,88	0,41	NA	0,15	0,00	2,50	0,00	0,00	0,10
FONSCATALONIA I FIM	-0,04	0,77	1,85	RFCP	1,27	0,99	1,85	RFCP	2,11	1,39	1,79	RFCP	0,97	1,15	2,06	RFCP	4,37	1,11	15,06	1,35	0,00	0,00	0,00	0,00	0,20
FONSGIRONA FIM	0,38	9,88	0,64	RFCP	0,49	8,68	0,53	RFCP	0,42	0,11	0,28	RFCP	0,36	9,10	0,27	RFCP	1,66	9,98	10,77	1,60	0,00	0,00	0,00	0,00	0,20
FONSGIRONA II FIM	0,52	8,60	0,76	RFCP	0,60	8,21	0,65	RFCP	0,52	9,66	0,31	RFCP	0,48	6,21	0,40	RFCP	2,14	8,32	12,77	1,20	0,00	0,00	0,00	0,00	0,20
FONSMANLEU ESTALVI FIM	0,57	0,43	0,24	RFCP	0,08	0,45	0,28	RFCP	0,82	0,31	0,29	RFCP	0,68	0,17	1,20	RFCP	2,16	0,36	12,89	1,20	0,00	0,00	0,00	0,00	0,14
FONSOSTRO FIM	0,09	1,29	1,75	RFCP	-0,99	2,29	1,64	RFCP	1,82	1,79	1,55	RFCP	1,35	0,82	2,39	RFCP	2,26	1,66	16,20	1,00	0,00	0,00	0,00	1,00	0,20
FONTESORERIA FIM	0,55	0,25	0,55	RFCP	0,74	0,18	0,30	RFCP	0,85	0,25	0,40	RFCP	0,81	0,21	0,37	RFCP	2,99	0,23	19,85	0,40	0,00	0,00	0,00	0,00	0,15
FONVALOR FIM	0,14	1,22	1,67	RFCP	-0,93	2,03	1,36	RFCP	1,85	1,67	1,41	RFCP	1,27	0,81	2,10	RFCP	2,33	1,52	13,40	1,40	0,00	0,00	0,00	0,00	0,08
FONVITORIA FIM	-0,40	0,93	1,07	RFCP	1,06	0,71	1,19	RFCP	1,88	1,23	1,23	RFCP	0,94	1,12	1,17	RFCP	3,51	1,03	16,54	1,50	0,00	0,00	0,00	0,00	0,20
HERRERO AHORRO ESTUDIOS FIMS ...	0,16	0,38	0,01	RFCP	0,72	0,34	0,01	RFCP	0,17	1,31	0,01	RFCP	0,00	0,64	0,01	RFCP	1,05	0,77	10,45	1,35	0,00	0,00	0,00	0,00	0,05
HERRERO DINERO FIMS	0,59	0,11	0,01	RFCP	0,75	0,10	0,01	RFCP	0,67	9,03	0,01	RFCP	0,61	3,28	0,01	RFCP	2,64	9,50	NA	0,70	0,00	0,00	0,00	0,00	0,05
HERRERO MONETARIO FIMS	0,51	0,11	0,01	RFCP	0,68	0,10	0,01	RFCP	0,60	9,06	0,01	RFCP	0,54	3,23	0,01	RFCP	2,36	9,44	NA	1,00	0,00	0,00	0,00	0,00	0,05
HERRERO TESORERIA FIMS	0,63	0,12	0,01	RFCP	0,79	0,10	0,01	RFCP	0,71	0,09	0,01	RFCP	0,66	0,03	0,01	RFCP	2,81	9,52	NA	0,60	0,00	0,00	0,00	0,00	0,05
HISBC TESORERIA FIM	0,64	1,51	0,02	RFCP	0,70	5,62	0,07	RFCP	0,69	1,52	0,01	RFCP	0,62	1,84	0,01	RFCP	2,67	0,03	15,04	0,40	0,00	0,00	0,00	0,00	0,05
IBERAGENTES POPULAR TESORERIA FIM ...	0,59	0,31	0,35	RFCP	0,79	8,45	0,21	RFCP	0,89	0,12	0,14	RFCP	0,79	4,12	-	RFCP	3,10	0,17	NA	0,09	0,00	0,00	0,00	0,00	0,05
IBERCAJA AHORRO FIM	0,22	1,06	2,26	RFCP	0,50	1,20	2,16	RFCP	0,99	1,32	2,05	RFCP	1,15	1,07	1,71	RFCP	2,89	1,17	13,85	1,20	0,00	0,00	0,00	1,00	0,20
IBERCAJA CASH 2 FIM	0,49	0,31	0,50	RFCP	0,86	0,27	0,52	RFCP	0,99	0,29	0,33	RFCP	0,69	0,16	0,26	RFCP	3,07	0,27	NA	0,55	0,00	0,00	0,00	0,00	0,15
IBERCAJA CASH FIM	0,56	0,29	0,49	RFCP	0,97	0,27	0,50	RFCP	1,03	0,28	0,39	RFCP	0,76	0,18	0,28	RFCP	3,36	0,26	NA	0,25	0,00	5,00	0,00	0,00	0,15
IBERCAJA TESORERIA FIM	0,36	0,26	0,55	RFCP	0,76	0,24	0,49	RFCP	0,76	0,25	0,34	RFCP	0,55	0,11	0,27	RFCP	2,46	0,22	13,38	1,20	0,00	0,00	0,00	0,00	0,20
IBERCAJAS TESORERIA FIM	0,75	2,13	0,31	RFCP	0,78	1,46	0,34	RFCP	0,80	1,73	0,27	RFCP	0,81	7,77	0,26	RFCP	3,17	4,21	NA	0,20	0,00	0,00	0,00	0,00	0,05
INTEGRAL VARIABLE FIM	1,05	1,10	0,36	RFMI	1,04	1,48	0,32	RFMI	0,88	1,17	0,11	RFMI	0,49	0,40	0,12	RFCP	3,50	1,11	8,86	0,50	0,00	0,00	0,00	0,00	0,10
INTERES 2.000 FIM	-0,08	0,71	1,58	RFCP	1,16	0,81	1,39	RFCP	1,30	1,00	1,22	RFCP	-0,03	2,21	1,10	RFCP	2,36	1,34	19,88	1,00	0,00	0,00	0,00	0,00	0,13
INTERMONEY TESORERIA FIM	0,77	0,36	0,19	RFCP	0,73	1,85	0,14	RFCP	1,05	0,31	1,22	RFCP	0,74	9,00	0,20	RFCP	3,35	0,24	NA	0,25	0,00	0,00	0,00	0,00	0,10
INVERBAN DINERO FIM	0,52	0,02	0,07	RFCP	0,65	0,13	0,18	RFCP	1,09	0,60	0,13	RFCP	0,73	0,17	0,08	RFCP	3,03	0,32	15,06	0,80	0,00	0,00	0,00	0,00	0,10
INVERCAJA 21 FIM	0,23	0,49	0,69	RFCP	0,74	0,28	0,47	RFCP	0,56	0,21	0,27	RFCP	0,53	1,24	0,07	RFCP	2,07	0,30	15,91	1,00	0,00	0,00	1,00	0,00	0,05

A.4.8. INVERSIÓN MOBILIARIA. FIM. RENTABILIDAD, VOLATILIDAD Y DURACIÓN

FIM RENTA FIJA CORTO PLAZO

(Continuación)

	1.º Trimestre			2.º Trimestre			3.º Trimestre			4.º Trimestre			2002		Rent(1) desde 1996	% Comisiones				Dep(5)		
	Rent(1) (%)	Vol(2)	Dur(3)	Voc(4)	Rent(1) (%)	Vol(2)	Duración	Voc(4)	Rent(1) (%)	Vol(2)	Dur(3)	Voc(4)	Rent(1) (%)	Vol(2)		s/pat.	s/res.	Suscripción			Reembolso	
															Máx.			Mín.	Máx.	Mín.		
INVERFONDO FIM	0,07	1,13	1,44	RFCP	-0,69	1,74	1,33	RFCP	2,11	1,62	1,60	RFCP	1,15	0,84	2,37	RFCP	1,40	12,31	0,00	0,00	0,00	0,15
INVERMADRID FT FIM	-0,27	0,92	1,20	RFCP	1,00	0,84	1,90	RFCP	2,28	1,88	2,52	RFCP	0,92	1,30	1,95	RFCP	3,97	17,28	1,50	0,00	0,00	0,10
INVERMONTE FIM	0,71	0,17	0,19	RFCP	0,48	0,30	0,26	RFCP	0,73	0,26	0,31	RFCP	0,69	0,13	1,11	RFCP	2,63	12,55	0,85	0,00	0,00	0,15
IURISFONDO FIM	0,89	0,38	0,08	RFCP	0,50	2,03	0,12	RFCP	0,51	2,43	0,07	RFCP	0,49	3,97	0,02	RFCP	2,41	20,28	1,00	0,00	0,00	0,20
KUTXAMONETARIO 2 FIM	0,58	0,17	0,53	RFCP	0,79	0,15	1,01	RFCP	0,82	0,16	0,89	RFCP	0,71	0,12	0,77	RFCP	2,94	NA	0,55	0,00	0,00	0,05
KUTXAMONETARIO 3 FIM	0,63	0,20	0,58	RFCP	0,85	0,17	0,66	RFCP	0,86	0,16	0,67	RFCP	0,79	0,18	0,48	RFCP	3,17	NA	0,25	0,00	0,00	0,05
LEASTEN III FIM (**)	0,86	0,17	0,15	RFCP	0,84	0,24	0,16	RFCP	0,90	0,19	0,16	RFCP	0,94	0,26	0,13	RFCP	3,59	NA	0,05	0,00	0,00	0,00
LEASTEN RENTA FIJA CORTO FIM	0,89	0,09	0,55	RFCP	0,94	7,99	0,18	RFCP	0,78	7,43	0,20	RFCP	0,88	0,09	0,21	RFCP	3,53	NA	0,04	0,00	0,00	0,01
MADRID DINERO FIM	0,45	0,19	0,54	RFCP	0,92	0,22	0,54	RFCP	0,97	0,25	0,46	RFCP	0,78	0,17	0,45	RFCP	3,16	16,54	0,65	0,00	0,00	0,10
MADRID RENTABILIDAD ANUAL FIM...	0,75	1,83	0,01	RFCP	1,12	0,44	0,79	RFCP	1,49	0,51	0,54	RFCP	0,93	0,28	0,31	RFCP	4,36	NA	0,45	0,00	1,00	0,05
MADRID TESORERIA FIM	0,55	0,36	0,96	RFCP	0,77	0,46	1,06	RFCP	1,30	0,68	0,93	RFCP	1,07	0,51	0,74	RFCP	3,73	20,95	0,50	0,00	0,00	0,09
MAPPRE FT FIM	0,19	0,48	0,90	RFCP	0,77	0,36	0,78	RFCP	1,11	0,56	0,83	RFCP	0,66	0,39	0,99	RFCP	2,75	13,21	1,45	0,00	0,85	0,04
MARCH PREMIER TR FIM	0,78	0,13	0,19	RFCP	0,70	5,00	0,16	RFCP	0,68	6,88	0,15	RFCP	0,70	8,00	0,18	RFCP	2,89	NA	0,65	0,00	0,00	0,00
MARROD INVERSIONES FIM	NA	NA	NA	NA	NA	NA	NA	NA	NA	0,43	0,44	RFCP	0,68	6,26	0,30	RFCP	NA	NA	0,30	0,00	1,00	0,10
METROPOLIS RENTA FIM	0,70	9,70	0,08	RFCP	0,70	1,02	0,05	RFCP	0,72	9,06	0,08	RFCP	0,68	0,01	0,08	RFCP	2,82	18,35	0,33	0,00	0,00	0,05
MORGAN STANLEY EURO ACTIVOS MONET. FIM...	0,46	0,39	0,08	RFCP	0,45	0,11	0,02	RFCP	0,57	3,76	0,00	RFCP	10,46	18,87	0,00	RFCP	12,10	NA	0,80	0,00	0,00	0,10
MUTUAFONDO CORTO PLAZO FIM.....	0,77	0,10	0,21	RFCP	0,96	8,17	0,20	RFCP	0,95	5,92	0,26	RFCP	0,76	4,59	0,27	RFCP	3,48	7,91	0,10	0,00	0,00	0,04
P&G CRECIMIENTO FIM	0,23	0,75	0,35	RFCP	0,58	0,16	0,30	RFCP	0,52	0,13	0,46	RFCP	0,95	1,06	0,48	RFCP	2,30	13,26	1,50	0,00	3,00	0,15
P&G MASTER RENTA FIJA FIM	NA	NA	NA	NA	NA	NA	NA	NA	NA	NA	NA	NA	NA	0,16	0,00	RFCP	NA	NA	1,00	0,00	0,00	0,07
PLUS ULTRA DINERO FIM	0,17	0,47	1,05	RFCP	1,06	0,43	0,88	RFCP	1,47	0,80	0,92	RFCP	0,87	0,56	1,04	RFCP	3,62	NA	0,75	0,00	0,00	0,11
PRUDFONDO DINERO FIM	0,54	0,16	0,18	RFCP	0,49	0,16	0,23	RFCP	0,54	0,18	0,15	RFCP	0,44	0,11	0,15	RFCP	2,02	NA	1,30	0,00	0,00	0,15
PSN, RENTA FIJA FIMS	0,36	0,46	0,41	RFCP	0,48	0,17	0,35	RFCP	0,78	0,52	0,25	RFCP	0,52	0,16	0,14	RFCP	2,16	NA	0,10	0,00	0,00	0,03
RENITA 4 EURO CASH FIM	0,87	2,37	0,24	RFCP	0,87	3,17	0,23	RFCP	0,85	2,30	0,94	RFCP	0,87	1,39	0,91	RFCP	3,50	NA	0,10	0,00	0,00	0,05
RENITA 4 FT FIM	0,18	0,45	1,83	RFCP	1,08	0,41	1,85	RFCP	1,76	0,88	1,95	RFCP	1,39	1,02	1,88	RFCP	4,48	18,36	0,78	0,00	0,00	0,18
RENTANAVARRA FIM	-0,13	0,45	0,55	RFCP	0,44	0,53	0,54	RFCP	0,98	0,57	0,60	RFCP	0,44	0,33	0,56	RFCP	1,75	9,27	2,00	0,00	0,00	0,20
RENTMADRID FIM	0,04	0,70	2,09	RFCP	0,82	1,15	2,06	RFCP	3,33	2,97	2,00	RFCP	0,34	1,71	1,77	RFCP	4,57	15,57	2,00	0,00	0,00	0,10
RURAL RENTA FIJA II FIM	NA	0,13	0,44	RFCP	0,51	0,27	0,28	RFCP	0,50	0,17	0,28	RFCP	0,41	4,61	0,13	RFCP	NA	NA	1,50	0,00	0,00	0,00
RURAL TOLEDO I FIM	0,42	4,84	0,05	RFCP	0,48	5,53	0,02	RFCP	0,51	6,20	0,05	RFCP	0,44	4,77	0,02	RFCP	1,87	12,92	1,50	0,00	0,00	0,00
RURAITESORO FV FIM	0,23	0,13	0,30	RFCP	0,43	0,10	0,20	RFCP	0,42	8,42	0,12	RFCP	0,33	5,06	0,08	RFCP	1,42	NA	1,60	0,00	0,00	0,15
SABADELL CORTO PLAZO EURO FIMP..	0,51	0,40	1,28	RFCP	1,10	0,35	1,34	RFCP	0,53	1,38	1,31	RFCP	0,36	0,67	1,27	RFCP	2,52	NA	0,00	0,00	0,00	0,10
SABADELL DINERO FIMS	0,52	0,11	0,01	RFCP	0,68	0,11	0,01	RFCP	0,60	9,04	0,01	RFCP	0,55	3,36	0,01	RFCP	2,37	NA	1,00	0,00	0,00	0,05
SABADELL EURO MONETARIO FIMP	0,78	0,12	0,43	RFCP	0,96	0,11	0,31	RFCP	0,88	9,58	0,08	RFCP	0,82	3,58	0,08	RFCP	3,49	NA	0,00	0,00	0,00	0,05
SABADELL FT FIM	0,41	0,39	0,86	RFCP	0,95	0,45	1,27	RFCP	1,21	1,20	0,02	RFCP	0,26	0,76	0,20	RFCP	2,86	NA	0,60	0,00	0,00	0,05
SABADELL INTERES EURO 1 FIMS	0,17	0,38	0,01	RFCP	0,73	0,33	0,01	RFCP	0,19	1,31	0,01	RFCP	0,02	0,64	0,01	RFCP	1,11	12,86	1,30	0,00	0,00	0,10

(Continuación)

A.4.8. INVERSIÓN MOBILIARIA. FIM. RENTABILIDAD, VOLATILIDAD Y DURACIÓN

FIM RENTA FIJA CORTO PLAZO

	1.º Trimestre				2.º Trimestre				3.º Trimestre				4.º Trimestre				2002		Rent(1) desde 1996	% Comisiones							
	Rent(1) (%)	Vol(2)	Dur(3)	Voc(4)	Rent(1) (%)	Vol(2)	Dur(3)	Voc(4)	Rent(1) (%)	Vol(2)	Dur(3)	Voc(4)	Rent(1) (%)	Vol(2)	Dur(3)	Voc(4)	Rent(1) (%)	Vol(2)		s/res.	Gestión		Suscripción		Reembolso		Dep(5)
																					Máx.	Mín.	Máx.	Mín.	Máx.	Mín.	
SABADELL INTERES EURO 2 FIMS	0,17	0,38	0,01	RFCP	0,73	0,33	0,01	RFCP	0,19	1,31	0,01	RFCP	0,02	0,64	0,01	RFCP	1,11	0,77	12,81	1,30	0,00	0,00	0,00	0,00	0,00	0,10	
SABADELL INTERES EURO 3 FIMS	0,37	0,38	0,01	RFCP	0,93	0,33	0,01	RFCP	0,39	1,31	0,01	RFCP	0,22	0,64	0,01	RFCP	1,92	0,77	17,64	0,50	0,00	0,00	0,00	0,00	0,00	0,10	
SABADELL INTERES EURO 4 FIMS	0,24	0,38	0,01	RFCP	0,79	0,33	0,01	RFCP	0,25	1,31	0,01	RFCP	0,08	0,64	0,01	RFCP	1,37	0,77	14,19	1,00	0,00	0,00	0,00	0,00	0,00	0,10	
SABADELL INTERES EURO 5 FIMS	0,35	0,27	0,01	RFCP	0,74	0,34	0,01	RFCP	0,19	1,31	0,01	RFCP	0,02	0,64	0,01	RFCP	1,31	0,76	NA	1,30	0,00	0,00	0,00	0,00	0,00	0,05	
SABADELL TESORERIA EMPRESA FIMS ..	NA	NA	NA	NA	NA	0,59	0,01	RFCP	0,72	9,02	0,01	RFCP	0,67	3,63	0,01	RFCP	NA	0,28	NA	0,50	0,00	0,00	0,00	0,00	0,00	0,05	
SABADELL TESORERIA PYME FIMS	NA	NA	NA	NA	NA	0,20	0,01	RFCP	0,66	8,83	0,01	RFCP	0,62	3,26	0,01	RFCP	NA	0,11	NA	0,70	0,00	0,00	0,00	0,00	0,00	0,05	
SAFEL AHORRO FT FIM	-0,03	0,90	1,52	RFCP	0,94	0,69	1,29	RFCP	1,34	0,94	1,41	RFCP	0,66	0,78	1,32	RFCP	2,93	0,84	10,74	1,50	0,00	0,00	0,00	0,00	0,00	0,15	
SAFEL CRECIMIENTO FIM	0,28	0,26	0,54	RFCP	0,47	0,19	0,33	RFCP	0,58	0,28	0,43	RFCP	0,53	0,22	0,36	RFCP	1,87	0,24	13,14	1,25	0,00	0,00	0,00	0,00	0,00	0,15	
SAN FERNANDO MAXIFONDO FIM	0,09	1,11	1,66	RFCP	-1,42	2,41	1,46	RFCP	1,05	1,28	1,17	RFCP	0,96	0,77	1,95	RFCP	0,66	1,53	10,39	1,50	0,00	0,00	0,00	1,00	0,00	0,20	
SANTANDER AHORRO FIM	0,37	0,14	0,14	RFCP	0,27	0,13	0,23	RFCP	0,49	0,28	0,15	RFCP	0,30	2,64	0,17	RFCP	1,44	0,17	9,53	1,90	0,00	0,00	0,00	0,00	0,00	0,10	
SANTANDER FT FIM	-0,40	1,04	1,31	RFCP	1,18	0,94	0,87	RFCP	2,09	1,68	1,04	RFCP	1,20	1,32	1,80	RFCP	4,12	1,29	18,04	1,75	0,00	0,00	0,00	1,00	0,00	0,00	
SCH CORTO PLAZO PLUS FIM	0,71	5,55	0,11	RFCP	0,74	7,62	0,27	RFCP	0,79	2,03	0,18	RFCP	0,74	2,49	0,18	RFCP	3,02	0,04	NA	0,25	0,00	0,00	0,00	0,00	0,00	0,05	
SCH LIQUIDEZ EMPRESAS FIM	0,63	0,03	0,18	RFCP	0,70	7,01	0,21	RFCP	0,73	8,75	0,20	RFCP	0,66	9,74	0,16	RFCP	2,75	7,68	16,49	0,60	0,00	0,00	0,00	0,00	0,00	0,10	
SCH LIQUIDEZ FIM	0,31	0,12	0,36	RFCP	0,52	0,13	0,38	RFCP	0,63	0,21	0,41	RFCP	0,45	0,14	0,36	RFCP	1,92	0,16	NA	1,50	0,00	0,00	0,00	0,00	0,00	0,15	
SCH MASTER RENTA FIJA CORTO PLAZO FIMP	0,63	0,26	0,17	RFCP	0,88	0,33	0,45	RFCP	1,03	0,20	0,35	RFCP	0,85	0,17	0,23	RFCP	3,43	0,25	NA	0,10	0,00	0,00	0,00	0,00	0,00	0,09	
SCH ONG'S FIM	0,52	0,19	0,24	RFCP	0,73	0,14	0,42	RFCP	0,91	0,24	0,36	RFCP	0,67	0,14	0,38	RFCP	2,86	0,19	NA	0,70	0,00	0,00	0,00	0,00	0,00	0,10	
SCH TESORERIA EMPRESAS FIM	0,58	0,18	0,21	RFCP	0,78	0,17	0,39	RFCP	0,95	0,26	0,33	RFCP	0,73	0,15	0,26	RFCP	3,07	0,20	18,25	0,50	0,00	0,00	0,00	0,00	0,00	0,10	
SECURFONDO MONETARIO FIM	0,91	9,98	0,19	RFCP	0,87	8,95	0,21	RFCP	0,80	8,48	0,60	RFCP	0,89	7,96	0,78	RFCP	3,52	8,92	NA	0,15	0,00	0,00	0,00	0,00	0,00	0,10	
SOLIBANK DINERO FIMS	0,51	0,12	0,01	RFCP	0,68	0,11	0,01	RFCP	0,60	9,03	0,01	RFCP	0,54	3,25	0,01	RFCP	2,35	9,55	NA	1,00	0,00	0,00	0,00	0,00	0,00	0,05	
SOLIBANK INTERES EURO FIMS	0,15	0,38	0,01	RFCP	0,71	0,34	0,01	RFCP	0,16	1,31	0,01	RFCP	-0,01	0,64	0,01	RFCP	1,00	0,77	11,60	1,40	0,00	0,00	0,00	0,00	0,00	0,10	
TARRAGONAFONS 10 FIM	0,21	0,41	1,02	RFCP	1,00	0,32	0,85	RFCP	1,05	0,40	0,54	RFCP	0,72	0,26	0,32	RFCP	3,02	0,36	16,47	0,90	0,00	0,00	0,00	0,00	0,00	0,09	
TECNIFONDO FIM	0,07	1,95	1,94	RFM	0,02	1,72	0,00	RFM	-28,35	6,09	0,00	RFM	-98,40	226,27	0,00	RFCP	-98,86	119,33	-98,73	1,00	0,00	2,00	0,00	3,00	0,00	0,10	
TECNOFIM FIMS	0,19	0,38	0,01	RFCP	0,74	0,33	0,01	RFCP	0,20	1,31	0,01	RFCP	0,04	0,64	0,01	RFCP	1,18	0,77	13,21	1,15	0,00	0,00	0,00	0,00	0,00	0,10	
TELEFONICO CORTO FIM	0,65	2,56	0,27	RFCP	0,66	1,95	0,23	RFCP	0,69	1,16	0,25	RFCP	0,66	8,86	0,26	RFCP	2,70	0,04	16,38	0,00	0,00	0,00	0,00	0,00	0,00	0,00	
TESORERIA PLUS 100 FIMS	0,82	0,21	0,01	RFCP	-0,03	1,19	0,00	RFCP	0,82	0,13	0,00	RFCP	0,74	6,83	0,01	RFCP	2,37	0,61	NA	0,30	0,00	0,00	0,00	0,00	0,00	0,05	
TESORERIA PLUS 500 FIMS	0,87	0,21	0,01	RFCP	0,02	1,19	0,00	RFCP	0,88	0,13	0,00	RFCP	0,79	6,78	0,01	RFCP	2,38	0,61	NA	0,10	0,00	0,00	0,00	0,00	0,00	0,05	
TESORERIA PLUS FIMP	0,92	0,22	0,56	RFCP	0,04	1,24	0,72	RFCP	0,93	0,13	0,25	RFCP	0,84	7,05	0,22	RFCP	2,76	0,64	NA	0,10	0,00	0,00	0,00	0,00	0,00	0,05	
UNIFOND XIX FIM	NA	NA	NA	NA	NA	NA	NA	NA	NA	NA	NA	NA	NA	7,84	0,02	RFCP	NA	7,84	NA	1,15	0,00	0,00	0,00	0,00	0,00	0,05	
UNO-E INDICE USA FIM	NA	NA	NA	NA	NA	NA	NA	NA	NA	NA	NA	NA	NA	2,86	0,03	RFCP	NA	2,86	NA	0,25	0,00	0,00	0,00	0,00	0,00	0,05	
URQUIJO EMPRESA 1 FIM	0,68	1,63	0,13	RFCP	0,68	8,58	0,09	RFCP	0,69	3,69	0,15	RFCP	0,65	9,99	0,13	RFCP	2,73	1,11	17,01	0,50	0,00	0,00	0,00	0,00	0,00	0,10	
URQUIJO RENTA 2 FIM	0,24	0,92	0,40	RFLP	0,54	0,21	0,47	RFLP	1,35	0,99	1,90	RFCP	0,66	0,79	1,23	RFCP	2,82	0,80	8,76	1,60	0,00	0,00	0,00	0,00	0,00	0,10	
URQUIJO RENTA FIM	0,10	0,69	0,92	RFCP	0,75	0,39	0,73	RFCP	1,46	1,05	2,03	RFCP	0,51	0,84	1,15	RFCP	2,85	0,79	13,99	1,50	0,00	0,00	0,00	0,00	0,00	0,20	
VITAL DEUDA I FIM	0,08	2,01	4,36	RFCP	1,03	1,35	5,20	RFCP	1,24	0,89	4,24	RFCP	1,44	1,50	3,89	RFCP	3,84	1,49	NA	1,40	0,00	0,00	0,00	0,00	0,00	0,10	
ZURICH EURO DINERO FIM	0,51	0,12	0,01	RFCP	0,68	0,11	0,01	RFCP	0,60	9,07	0,01	RFCP	0,54	3,53	0,01	RFCP	2,35	9,67	NA	1,00	0,00	0,00	0,00	0,00	0,00	0,05	

(1) Rentabilidad (2) Volatilidad (3) Duración (4) Vocación (5) Depósito

A.4.8. INVERSIÓN MOBILIARIA. FIM. RENTABILIDAD, VOLATILIDAD Y DURACIÓN

FIM RENTA FIJA LARGO PLAZO

(Continuación)

	1.º Trimestre			2.º Trimestre			3.º Trimestre			4.º Trimestre			2002		Rent(1) desde 1996	% Comisiones				Dep(5)				
	Rent(1) (%)	Vol(2)	Dur(3)	Voc(4)	Rent(1) (%)	Vol(2)	Dur(3)	Voc(4)	Rent(1) (%)	Vol(2)	Dur(3)	Voc(4)	Rent(1) (%)	Vol(2)		Rent(1) (%)	Vol(2)	Gestión s/pat. s/res.	Suscripción		Reembolso			
																			Máx.		Mín.	Máx.	Mín.	
AC LARGO FT FIM	-0,52	1,74	3,75	RFLP	1,70	1,56	3,40	RFLP	3,02	2,31	3,87	RFLP	1,23	1,96	3,23	RFLP	1,93	1,35	0,00	0,00	1,00	0,00	0,08	
ADEPA FT FIM	-0,03	0,71	0,72	RFLP	0,85	0,53	0,84	RFLP	1,04	0,71	0,53	RFLP	1,30	3,54	1,18	RFLP	3,20	1,87	1,65	0,00	0,00	0,00	0,10	
ALCALA RENTA FIM	0,28	0,36	0,78	RFLP	0,85	0,40	1,00	RFLP	1,23	0,54	0,70	RFLP	0,83	1,73	0,69	RFLP	3,23	0,95	15,10	0,00	0,00	0,00	0,02	
ALCALA UNO FIM	0,46	0,40	0,88	RFLP	1,03	0,35	0,70	RFLP	1,28	0,41	0,56	RFLP	0,99	0,97	0,53	RFLP	3,81	0,59	19,28	0,50	0,00	0,00	0,02	
ALIANZ FONDO FIM	-0,57	1,95	3,37	RFLP	2,11	1,58	2,96	RFLP	3,02	1,86	2,85	RFLP	1,55	1,67	2,95	RFLP	6,22	1,79	23,09	1,00	0,00	0,00	0,14	
ALMAGRO FIM	-0,20	1,59	2,52	RFLP	1,37	1,24	2,17	RFLP	2,81	2,12	3,20	RFLP	0,95	1,56	2,28	RFLP	5,00	1,67	16,63	1,50	0,00	0,00	0,10	
ARCALIA AHORRO FIM	-0,16	1,42	2,85	RFLP	1,05	1,19	2,19	RFLP	1,81	1,08	2,57	RFLP	1,25	1,91	2,69	RFLP	4,00	1,44	16,50	1,18	0,00	0,00	0,15	
ASTURFONDO AHORRO FIM	0,06	0,44	0,74	RFLP	0,58	0,12	0,55	RFLP	1,02	0,46	1,41	RFLP	0,71	0,72	1,28	RFLP	2,38	0,49	14,66	1,40	0,00	0,00	0,15	
ATLANTICO PLUS 3 FIM	0,75	1,46	0,61	RFLP	1,21	0,74	0,52	RFLP	2,35	0,76	0,46	RFLP	1,82	0,89	2,80	RFLP	6,27	1,01	21,81	0,65	0,00	0,00	0,10	
ATLANTICO PREMIER FIM	0,09	1,37	1,49	RFLP	1,47	1,13	1,63	RFLP	2,36	1,42	0,82	RFLP	1,08	0,83	1,57	RFLP	5,08	1,22	NA	0,65	0,00	0,00	0,09	
BANCAJA RENTA FIJA FIM	-0,60	1,24	2,22	RFLP	1,20	1,08	2,87	RFLP	2,92	1,87	3,06	RFLP	1,20	1,49	2,71	RFLP	4,78	1,48	16,59	1,50	0,00	0,00	0,20	
BANESTO ESPECIAL RF FIM	0,20	1,66	2,73	RFLP	0,85	1,41	2,62	RFLP	3,40	2,34	3,11	RFLP	1,00	2,04	3,00	RFLP	5,53	1,91	24,27	0,60	0,00	0,00	0,15	
BANESTO RENTA FIJA BONOS FIM	-0,17	1,96	3,29	RFLP	1,22	1,32	3,88	RFLP	2,62	2,26	4,19	RFLP	1,27	1,96	3,16	RFLP	5,37	1,92	20,21	1,50	0,00	0,00	0,20	
BANESTO RF PRIVADA FIM	-0,10	2,30	3,73	RFLP	0,48	1,95	4,25	RFLP	3,35	2,79	3,98	RFLP	2,80	2,64	3,60	RFLP	6,65	2,46	NA	1,65	0,00	0,00	0,10	
BANKOIA RENTA FONDO FIM	-0,82	1,82	3,50	RFLP	1,66	1,54	2,25	RFLP	2,27	1,69	2,00	RFLP	1,27	1,20	1,45	RFLP	4,41	1,60	18,24	1,75	0,00	0,00	0,20	
BANKPYME BROKERFOND FIM	-0,10	1,39	3,08	RFLP	1,45	1,30	3,05	RFLP	3,40	2,42	3,77	RFLP	1,74	1,83	2,74	RFLP	6,61	1,81	22,89	0,50	0,00	0,00	0,10	
BANKPYME FC EUROFX RF FIM	-0,17	1,68	2,89	RFLP	1,80	1,54	2,87	RFLP	2,96	2,56	3,51	RFLP	1,07	1,91	2,34	RFLP	5,75	1,98	NA	0,85	0,00	0,00	0,15	
BANKPYME FT FIM	-0,59	1,72	2,98	RFLP	1,92	1,73	3,02	RFLP	3,43	2,80	3,84	RFLP	1,40	2,10	2,75	RFLP	6,27	2,15	20,62	1,25	0,00	0,00	0,20	
BANKPYME MULTIVALOR FIM	0,24	1,68	3,46	RFLP	-0,33	2,01	3,58	RFLP	3,19	2,94	4,51	RFLP	1,57	2,09	3,46	RFLP	4,71	2,25	13,50	1,00	0,00	0,00	0,15	
BARCLAYS BONOS LARGO FIM	-0,85	2,96	1,92	RFLP	2,72	2,42	2,45	RFLP	4,46	3,66	2,10	RFLP	2,12	3,28	3,17	RFLP	8,64	3,14	NA	1,00	0,00	0,00	0,20	
BASKEFOND FIM	-0,26	1,35	1,99	RFLP	1,27	1,21	2,23	RFLP	2,56	1,72	2,18	RFLP	1,37	1,25	2,02	RFLP	5,01	1,42	16,77	1,50	0,00	0,00	0,09	
BBK BONO FIM	-0,23	1,43	2,20	RFLP	1,52	1,27	2,18	RFLP	2,65	1,62	1,91	RFLP	1,65	1,13	1,55	RFLP	5,69	1,39	NA	0,65	0,00	0,00	0,09	
BBVA DEUDA FT FIM	-0,22	1,59	2,75	RFLP	1,51	1,19	2,17	RFLP	2,00	1,66	2,54	RFLP	0,97	1,62	2,67	RFLP	4,31	1,54	18,94	1,75	0,00	0,00	0,00	
BBVA DURACION FIM	-0,37	3,02	4,57	RFLP	3,10	2,38	5,33	RFLP	3,99	3,38	4,54	RFLP	1,97	3,55	4,82	RFLP	8,92	3,13	38,47	0,65	0,00	0,00	0,15	
BBVA FV FIM	0,00	1,42	2,38	RFLP	1,16	1,02	2,04	RFLP	2,16	1,65	2,59	RFLP	0,98	1,78	2,40	RFLP	4,35	1,51	19,02	1,75	0,00	0,00	0,00	
BBVA PATRIMONIO FIM	0,08	1,65	3,14	RFLP	1,91	1,32	3,49	RFLP	2,34	1,91	4,11	RFLP	1,53	1,95	3,71	RFLP	5,98	1,73	38,93	0,60	0,00	0,00	0,10	
BBVA PRIVANZA EUSKOFONDO I FIM	0,09	3,38	6,01	RFLP	2,41	2,35	6,31	RFLP	2,34	2,72	6,67	RFLP	2,75	2,46	6,39	RFLP	7,78	2,76	NA	0,50	0,00	0,00	0,10	
BBVA RENTA FIJA LARGO 6 FIM	-0,35	3,06	4,78	RFLP	2,53	2,20	4,84	RFLP	4,49	3,73	4,86	RFLP	1,81	3,63	4,65	RFLP	8,69	3,24	28,58	0,40	0,00	0,00	0,10	
BBVA RENTA FIJA LARGO FIM	-0,38	1,48	3,38	RFLP	1,54	1,21	3,19	RFLP	2,14	1,93	3,60	RFLP	1,11	1,93	3,81	RFLP	4,46	1,68	18,72	1,50	0,00	0,00	0,15	
BCH BONOS FT FIM	-0,30	1,98	2,69	RFLP	1,52	1,52	3,52	RFLP	2,84	2,37	3,90	RFLP	1,25	2,02	2,99	RFLP	5,40	2,01	19,59	1,75	0,00	0,00	0,00	
BCH BONOS FV FIM	-0,03	1,57	3,65	RFLP	1,50	1,41	3,61	RFLP	2,61	1,97	3,22	RFLP	1,18	1,88	3,08	RFLP	5,35	1,73	18,84	1,50	0,00	0,00	0,00	
BETA DEUDA FT FIM	-0,05	1,61	2,49	RFLP	0,98	1,51	2,80	RFLP	1,69	1,93	2,75	RFLP	0,81	1,43	1,45	RFLP	3,48	1,64	16,55	1,40	0,00	0,00	0,09	
BETA RENTA FIM	0,71	1,23	1,27	RFLP	0,70	0,92	1,71	RFLP	1,12	2,37	1,12	RFLP	1,03	0,69	0,98	RFLP	3,61	1,46	20,82	1,00	0,00	0,00	0,12	
BETA Z-Score I FIM	-0,69	2,86	4,79	RFLP	2,60	2,46	4,48	RFLP	4,09	3,56	5,55	RFLP	1,84	3,31	5,77	RFLP	8,02	3,10	NA	0,25	0,10	5,00	0,00	0,10

(Continuación)

A.4.8. INVERSIÓN MOBILIARIA. FIM. RENTABILIDAD, VOLATILIDAD Y DURACIÓN

FIM RENTA FIJA LARGO PLAZO

	1.º Trimestre			2.º Trimestre			3.º Trimestre			4.º Trimestre			2002		Rent(1) desde 1996		% Comisiones								
	Rent(1) (%)	Dur(2)	Voc(4)	Rent(1) (%)	Dur(3)	Voc(4)	Rent(1) (%)	Dur(2)	Voc(3)	Rent(1) (%)	Dur(3)	Voc(4)	Vol(2)	Dur(3)	Voc(4)	Rent(1) (%)	Vol(2)	s/pat.	s/res.	Suscripción		Reembolso		Dep(5)	
																				Máx.	Mín.	Máx.	Mín.		
BG URGULL PATRIMONIO FIM	-0,36	1,03	1,93	RFLP	1,16	0,91	1,74	RFLP	1,59	1,35	1,63	RFLP	1,24	1,13	2,23	RFLP	3,66	1,13	1,60	0,00	0,00	0,00	1,00	0,00	0,20
BI EURO BONOS FIM	0,24	0,79	1,36	RFLP	1,14	0,72	1,38	RFLP	1,28	1,12	1,14	RFLP	1,51	2,40	4,55	RFLP	4,24	1,44	2,00	0,00	0,00	0,00	0,00	0,00	0,00
BIZKAIRENT FT FIM	-0,46	1,49	2,88	RFLP	1,74	1,46	2,80	RFLP	2,74	2,19	2,71	RFLP	1,17	1,61	2,51	RFLP	5,26	1,73	1,40	0,00	0,00	0,00	2,00	0,00	0,09
BK FONDO BONOS FIM	-0,10	1,29	2,01	RFLP	1,13	0,92	2,02	RFLP	2,50	1,77	2,01	RFLP	0,98	1,58	1,73	RFLP	4,57	1,44	1,00	0,00	0,00	0,00	2,00	0,00	0,20
BK FONDO FIJO FIM	-0,14	1,30	3,34	RFLP	0,87	1,09	3,60	RFLP	2,23	1,74	3,27	RFLP	1,02	1,42	3,24	RFLP	4,03	1,42	1,50	0,00	0,00	0,00	1,00	1,00	0,20
BM-FT FIM	-0,31	1,72	1,93	RFLP	1,38	0,98	1,89	RFLP	3,54	2,70	5,18	RFLP	1,15	2,48	3,35	RFLP	5,84	2,10	1,25	0,00	0,12	0,12	0,00	0,00	0,00
BNP AHORRO FIM	-0,24	1,04	3,12	RFLP	1,29	0,83	3,25	RFLP	1,69	1,96	3,09	RFLP	1,03	1,00	3,24	RFLP	3,81	1,30	1,50	0,00	0,00	0,00	0,00	0,00	0,15
BNP PARIBAS RENTA FIJA PLUS FIM	-0,36	2,61	4,13	RFLP	2,46	2,06	4,66	RFLP	3,80	3,15	4,80	RFLP	1,41	2,47	-	RFLP	7,45	2,62	1,00	9,00	0,00	0,00	0,00	0,00	0,00
BSN BANIF BONOS FIM	-0,22	1,89	3,42	RFLP	1,47	1,33	3,93	RFLP	2,72	2,14	4,10	RFLP	1,31	1,99	4,37	RFLP	5,36	1,88	1,10	0,00	0,00	0,00	0,00	0,00	0,15
BSN BANIF BONOS FT FIM	-0,08	1,82	2,93	RFLP	1,51	1,47	3,12	RFLP	2,84	2,28	3,20	RFLP	1,14	1,92	2,80	RFLP	5,50	1,91	1,35	0,00	0,00	0,00	0,00	0,00	0,00
BSN BANIF DURACION FIM	-0,09	1,85	2,88	RFLP	1,69	1,33	3,07	RFLP	3,01	2,15	3,18	RFLP	1,35	2,01	3,72	RFLP	6,08	1,87	0,60	0,00	0,00	0,00	0,00	0,00	0,05
BSN BANIF HIGH YIELD FIM	-5,51	5,68	4,80	RFLP	-3,22	3,29	4,56	RFLP	-3,96	4,28	4,47	RFLP	5,46	3,66	4,51	RFLP	-7,38	4,41	1,40	0,00	0,00	0,00	0,00	0,00	0,20
CAIXA CATALUNYA CAPITAL FIM	-0,05	2,01	2,39	RFLP	0,56	1,66	2,45	RFLP	1,40	1,76	2,52	RFLP	1,95	2,07	2,08	RFLP	3,91	1,89	1,25	0,00	0,00	0,00	0,00	0,00	0,20
CAIXA CATALUNYA FT 2 FIM	0,06	1,82	3,39	RFLP	1,30	1,51	2,77	RFLP	2,33	2,02	3,02	RFLP	0,93	2,08	3,14	RFLP	4,70	1,88	1,80	0,00	0,00	0,00	0,00	0,00	0,13
CAIXA CATALUNYA FT FIM	0,02	2,14	4,25	RFLP	1,58	1,55	3,58	RFLP	2,58	2,14	3,82	RFLP	1,05	2,11	3,06	RFLP	5,32	2,01	2,10	0,00	0,00	0,00	0,00	0,00	0,13
CAIXA CATALUNYA HIGH YIELD FIM ..	-2,27	3,45	0,00	RFLP	-1,02	1,15	0,00	RFLP	-2,09	2,33	0,00	RFLP	3,95	3,00	0,00	RFLP	-1,55	2,68	-4,44	1,00	0,00	0,00	0,00	0,00	0,11
CAIXA FC CATALUNYA FIM	0,19	0,52	0,71	RFLP	1,07	0,66	1,24	RFLP	1,61	1,01	1,06	RFLP	0,78	0,62	0,83	RFLP	3,70	0,73	1,10	0,00	0,00	0,00	0,00	0,00	0,14
CAJA BURGOS RENTA FIM	0,13	1,12	1,85	RFLP	-0,01	1,36	1,82	RFLP	2,29	1,27	1,77	RFLP	1,32	0,98	2,40	RFLP	3,77	1,21	1,35	0,00	0,00	0,00	0,00	0,00	0,14
CAJA LABORAL RDTO. FIM	0,16	1,35	1,87	RFLP	1,28	0,66	1,69	RFLP	0,19	0,91	1,54	RFLP	1,50	2,14	1,54	RFLP	3,17	1,39	1,35	0,00	0,00	0,00	1,00	0,00	0,14
CAJASUR RENTA FIJA FIM	-0,07	1,18	2,00	RFLP	0,81	1,12	2,07	RFLP	2,36	1,53	2,39	RFLP	1,22	1,49	2,31	RFLP	4,38	1,36	1,35	0,00	0,00	0,00	0,00	0,00	0,15
CAM BONOS 1 FIM	0,33	1,29	2,84	RFLP	1,07	0,82	3,44	RFLP	2,77	1,72	3,37	RFLP	1,34	1,33	3,63	RFLP	5,61	1,34	1,00	0,00	0,00	0,00	2,00	2,00	0,13
CAM BONOS 2 FIM	-0,01	1,22	2,94	RFLP	0,63	0,68	3,33	RFLP	2,56	1,77	3,25	RFLP	0,99	1,37	3,38	RFLP	4,23	1,34	1,75	0,00	0,00	0,00	2,00	2,00	0,14
CAM BONOS 3 FT FIM	0,02	1,33	3,20	RFLP	1,52	1,11	3,36	RFLP	2,46	1,92	2,31	RFLP	1,12	1,46	2,19	RFLP	5,16	1,50	2,01	0,00	0,00	0,00	2,00	2,00	0,14
CAM FONMEDIC FIM	0,12	1,29	2,05	RFLP	1,29	1,08	2,51	RFLP	2,70	1,74	2,74	RFLP	1,44	1,66	2,99	RFLP	5,65	1,48	1,25	0,00	0,00	0,00	0,00	0,00	0,20
CAN AHORRO 31 FIM	0,26	0,36	0,72	RFLP	0,89	0,23	0,50	RFLP	0,73	0,10	0,27	RFLP	0,63	1,05	0,07	RFLP	2,54	0,22	0,90	0,00	0,00	0,00	0,00	0,00	0,05
CANTABRIA RENTA FIJA EURO FIM	-0,46	1,51	3,20	RFLP	1,28	1,56	2,73	RFLP	2,19	1,47	2,54	RFLP	1,25	1,45	2,90	RFLP	4,31	1,51	1,50	0,00	0,00	0,00	0,00	0,00	0,20
CITIFONDO BOND FIM	-0,74	3,00	0,00	RFLP	2,61	2,73	5,17	RFLP	4,26	3,81	5,08	RFLP	1,34	3,39	5,22	RFLP	7,61	3,28	2,60	0,00	0,00	0,00	0,00	0,00	0,20
CITIFONDO RF FIM	-0,37	1,61	0,00	RFLP	1,37	1,33	2,89	RFLP	2,26	1,96	3,19	RFLP	0,93	2,08	2,93	RFLP	4,23	1,78	1,95	0,00	0,00	0,00	0,00	0,00	0,20
CREDITOOP RENTA FIM	0,17	0,96	1,64	RFLP	1,09	0,81	1,58	RFLP	1,59	1,00	0,96	RFLP	0,67	0,68	0,88	RFLP	3,21	0,88	1,46	0,00	0,00	0,00	0,00	0,00	0,20
CS BONOS FIM	0,05	2,56	3,17	RFLP	0,92	2,11	3,75	RFLP	2,26	2,04	2,57	RFLP	1,73	1,74	2,42	RFLP	5,04	2,14	2,07	0,00	0,00	0,00	0,00	0,00	0,00
CT EUROFIX FIM	NA	NA	NA	NA	NA	1,31	0,03	RFLP	0,64	0,20	0,37	RFLP	0,89	0,44	2,14	RFLP	NA	0,42	NA	1,35	0,00	0,00	0,00	0,00	0,10
CUENTAFONDO RENTA FIM	-0,21	0,85	1,91	RFLP	0,01	1,10	1,21	RFLP	1,89	1,81	3,68	RFLP	1,74	1,79	2,52	RFLP	3,46	1,47	1,50	0,00	0,00	0,00	0,00	0,00	0,12
DWS INVEST LARGO PLAZO FIM	-0,16	2,13	4,40	RFLP	2,18	1,77	4,34	RFLP	3,64	2,59	3,51	RFLP	1,54	2,37	3,37	RFLP	7,35	2,25	1,75	0,00	0,00	0,00	0,00	0,00	0,10
EDM AHORRO FIM	-0,08	1,05	1,72	RFLP	0,94	1,30	1,46	RFLP	1,64	1,84	1,89	RFLP	-0,31	2,67	1,80	RFLP	2,19	1,83	1,50	0,00	0,00	0,00	0,00	0,00	0,15

A.4.8. INVERSIÓN MOBILIARIA. FIM. RENTABILIDAD, VOLATILIDAD Y DURACIÓN

FIM RENTA FIJA LARGO PLAZO

(Continuación)

	1.º Trimestre			2.º Trimestre			3.º Trimestre			4.º Trimestre			2002		Rent(1) desde 1996	% Comisiones				Dep(5)		
	Rent(1) (%)	Vol(2)	Dur(3)	Voc(4)	Rent(1) (%)	Vol(2)	Dur(3)	Voc(4)	Rent(1) (%)	Vol(2)	Dur(3)	Voc(4)	Rent(1) (%)	Vol(2)		s/pat.	s/res.	Suscripción			Reembolso	
																		Mín.	Máx.		Mín.	Máx.
EUROVALOR RF FIM	-0,39	1,25	2,64	RFLP	1,41	1,11	2,69	RFLP	1,74	1,26	2,46	RFLP	1,38	1,36	2,64	2,00	0,00	0,00	0,00	0,00	0,00	
EXTRAFONDO BANESTO FIM	0,64	0,11	0,07	RFLP	0,66	5,96	0,00	RFLP	0,69	2,74	0,00	RFLP	0,65	1,71	0,01	0,50	0,00	0,00	0,00	0,00	0,00	
FIBANC FT FIM	-0,49	2,59	2,74	RFLP	1,84	1,76	2,63	RFLP	3,11	2,31	2,71	RFLP	1,37	2,14	2,63	1,15	0,00	0,00	0,00	0,00	0,10	
FIBANC RENTA FIM	0,20	1,64	2,96	RFLP	0,37	1,30	2,92	RFLP	1,57	1,62	2,79	RFLP	1,32	1,80	3,02	1,10	0,00	0,00	0,00	0,00	0,20	
FONBILBAO FT FIM	-0,23	2,06	3,53	RFLP	2,05	1,76	3,55	RFLP	3,34	2,36	2,14	RFLP	1,07	1,89	1,97	1,45	0,00	0,00	0,00	0,00	0,10	
FONBUSA FIM	0,19	0,81	2,15	RFLP	0,94	0,84	2,05	RFLP	1,68	1,21	2,05	RFLP	0,82	0,65	2,28	1,25	0,00	0,00	0,00	0,00	0,12	
FONCAIXA 57 LP EURO FIM	-0,82	2,93	4,35	RFLP	1,96	2,34	3,11	RFLP	3,01	2,79	3,74	RFLP	0,31	1,22	0,97	1,50	0,00	0,00	0,00	0,00	0,14	
FONCAIXA 81 AHORRO RF PRIVADA FIM	-0,39	2,54	3,92	RFLP	1,24	1,94	3,90	RFLP	3,01	2,77	3,97	RFLP	1,39	1,90	2,91	1,50	0,00	0,00	0,00	0,00	0,13	
FONCAIXA AHORRO 10 FIM	-0,01	0,43	0,33	RFLP	0,38	0,27	0,45	RFLP	0,63	0,34	0,38	RFLP	0,44	0,29	0,49	2,00	0,00	0,00	0,00	0,00	0,20	
FONCAIXA AHORRO 11 FIM	0,14	0,41	0,44	RFLP	0,53	0,25	0,49	RFLP	0,79	0,33	0,41	RFLP	0,64	0,25	0,52	1,50	0,00	0,00	0,00	0,00	0,13	
FONCAIXA AHORRO 2 FIM	0,05	0,42	0,42	RFLP	0,43	0,21	0,52	RFLP	0,60	0,31	0,42	RFLP	0,45	0,27	0,52	2,00	0,00	0,00	0,00	0,00	0,20	
FONCAIXA AHORRO 30 FIM	0,33	0,41	0,50	RFLP	0,68	0,21	0,56	RFLP	0,83	0,31	0,44	RFLP	0,66	0,27	0,47	1,50	0,00	0,00	0,00	0,00	0,12	
FONCAIXA AHORRO 31 FIM	0,21	0,41	0,28	RFLP	0,51	0,20	0,25	RFLP	0,73	0,33	0,32	RFLP	0,50	0,26	0,41	1,28	0,00	0,00	0,00	0,00	0,20	
FONCAIXA AHORRO 34 FIM	0,36	0,41	0,30	RFLP	0,77	0,22	0,38	RFLP	0,96	0,41	0,55	RFLP	0,72	0,29	0,54	0,80	0,00	0,00	0,00	0,00	0,17	
FONCAIXA AHORRO 36 FIM	0,21	0,40	0,40	RFLP	0,59	0,21	0,45	RFLP	0,73	0,32	0,40	RFLP	0,53	0,28	0,49	1,50	0,00	0,00	0,00	0,00	0,12	
FONCAIXA AHORRO 4 FIM	0,05	0,42	0,28	RFLP	0,44	0,22	0,35	RFLP	0,61	0,33	0,39	RFLP	0,35	0,28	0,42	9,06	2,10	0,00	0,00	0,00	0,20	
FONCAIXA AHORRO 7 FIM	0,31	0,41	0,49	RFLP	0,71	0,23	0,58	RFLP	0,96	0,40	0,73	RFLP	0,82	0,33	0,69	18,57	1,00	0,00	0,00	0,00	0,00	
FONCAIXA AHORRO 8 FIM	0,06	0,41	0,20	RFLP	0,32	0,21	0,26	RFLP	0,55	0,32	0,36	RFLP	0,34	0,30	0,46	8,77	2,10	0,00	0,00	0,00	0,20	
FONCAIXA AHORRO 9 FIM	0,07	0,42	0,34	RFLP	0,44	0,22	0,37	RFLP	0,59	0,32	0,32	RFLP	0,37	0,24	0,45	9,16	2,10	0,00	0,00	0,00	0,20	
FONCAIXA FT 47 FIM	-0,13	1,87	3,93	RFLP	1,93	1,78	2,99	RFLP	3,07	2,48	3,29	RFLP	0,73	1,11	1,59	NA	0,45	0,00	0,00	0,00	0,04	
FONCAM 8 FIM	0,99	1,28	2,65	RFLP	1,57	1,24	2,07	RFLP	1,86	1,12	2,00	RFLP	2,01	0,76	2,16	33,05	0,60	0,00	0,00	0,00	0,10	
FONDEGA RENTA FIM	-0,41	1,64	2,55	RFLP	1,54	1,26	2,03	RFLP	2,89	2,38	3,31	RFLP	1,10	1,58	2,04	20,84	1,35	0,00	0,00	0,00	0,13	
FONDESP: REN:ACTIVA FIM	-0,39	2,16	3,44	RFLP	1,93	2,21	3,14	RFLP	2,59	2,02	2,48	RFLP	1,36	1,46	2,57	20,98	1,20	0,00	0,00	0,00	0,15	
FONDESPAÑA ACUMULAT.FIM	0,25	1,36	2,76	RFLP	1,19	1,20	2,76	RFLP	2,21	1,60	2,75	RFLP	1,30	1,32	2,66	21,23	1,10	0,00	0,00	0,00	0,15	
FONDESPAÑA FT FIM	-0,08	1,50	3,31	RFLP	1,83	1,37	3,56	RFLP	2,47	1,87	3,40	RFLP	0,98	1,27	2,94	20,33	1,10	0,00	0,00	0,00	0,15	
FONDESPAÑA FUTURO FIM	-0,05	1,57	2,53	RFLP	1,39	1,25	2,32	RFLP	2,16	1,47	2,29	RFLP	1,09	1,33	2,18	22,83	1,10	0,00	0,00	0,00	0,15	
FONDMAPFRE RENTA FIM	-0,25	1,47	2,74	RFLP	1,33	1,27	2,48	RFLP	2,14	1,73	2,22	RFLP	1,36	1,48	2,04	16,90	1,75	0,00	0,00	0,00	0,09	
FONDMAPFRE RENTA LARGO FIM	-0,53	2,37	4,87	RFLP	2,17	2,23	4,52	RFLP	2,98	3,03	3,89	RFLP	1,65	2,59	3,85	19,73	1,85	0,00	0,00	0,00	0,20	
FONDUSINI II FIM	0,49	7,92	0,25	RFLP	0,59	4,85	0,26	RFLP	0,61	6,06	0,27	RFLP	0,55	8,12	0,24	14,46	1,15	0,00	0,00	0,00	0,10	
FONDO SENIORS FIM	NA	NA	NA	NA	NA	NA	NA	NA	NA	NA	NA	NA	NA	0,88	0,60	1,25	0,00	0,00	0,00	0,10		
FONDO URBION FIM	0,17	1,83	2,17	RFLP	1,69	1,52	2,11	RFLP	2,76	2,31	2,95	RFLP	1,37	2,04	2,94	1,96	0,65	0,00	0,00	0,00	0,10	
FONDO VALENCIA RENTA FIJA FIM	-0,69	1,18	2,12	RFLP	1,38	1,01	2,12	RFLP	2,31	1,47	2,44	RFLP	1,17	1,28	2,14	15,20	1,50	0,00	0,00	0,00	0,20	
FONDONORTE EURO-RENDA FIM	-0,02	0,94	2,23	RFLP	1,37	0,96	2,07	RFLP	1,97	1,18	1,93	RFLP	1,45	0,98	2,03	20,04	1,25	0,00	0,00	0,00	0,08	
FONDUERO RENTA FIM	-0,24	1,44	2,42	RFLP	1,26	1,04	1,95	RFLP	1,95	1,56	1,98	RFLP	0,85	0,79	1,04	13,13	1,75	0,00	0,00	0,00	0,19	

(Continuación)

A.4.8. INVERSIÓN MOBILIARIA. FIM. RENTABILIDAD, VOLATILIDAD Y DURACIÓN

FIM RENTA FIJA LARGO PLAZO

	1.º Trimestre			2.º Trimestre			3.º Trimestre			4.º Trimestre			2002		Rent(1) desde 1996		% Comisiones						
	Rent(1) (%)	Vol(2)	Dur(3)	Voc(4)	Rent(1) (%)	Vol(2)	Dur(3)	Voc(4)	Rent(1) (%)	Vol(2)	Dur(3)	Voc(4)	Rent(1) (%)	Vol(2)	Rent(1) (%)	Vol(2)	Gestión s/pat.	s/res.	Suscripción		Reembolso		Dep(5)
																			Máx.	Mín.	Máx.	Mín.	
FONPASTOR RF FIM	-0,29	1,91	5,28	RFLP	1,88	4,61	5,23	RFLP	3,15	2,44	3,09	RFLP	1,42	1,96	2,17	RFLP	1,00	0,00	0,00	0,00	0,00	0,00	0,20
FONPENDES FIM	-0,09	0,82	2,75	RFLP	0,82	0,53	2,79	RFLP	0,43	0,86	2,76	RFLP	0,05	1,31	2,68	RFLP	1,50	0,00	0,00	0,00	0,00	0,00	0,00
FONPENDES INVER. FIM	0,18	0,71	4,11	RFLP	0,94	0,60	4,16	RFLP	0,63	1,18	4,26	RFLP	0,34	1,61	4,45	RFLP	1,00	0,00	0,00	0,00	0,00	0,00	0,00
GENERAL RENTA FIM	-0,60	2,12	3,19	RFLP	-0,54	2,04	2,86	RFLP	1,25	2,02	2,82	RFLP	0,95	1,73	2,06	RFLP	2,00	0,00	0,00	0,00	0,00	0,00	0,10
HERRERO RENTA FIJA FIMS	0,12	0,72	0,01	RFLP	1,48	1,33	0,01	RFLP	0,98	4,03	0,01	RFLP	-1,17	1,82	0,01	RFLP	1,50	0,00	0,00	0,00	0,00	0,00	0,10
IBERAGENES POPULAR FONDOSORO FIM	-0,14	1,53	3,05	RFLP	1,29	1,14	2,98	RFLP	1,99	1,56	3,11	RFLP	1,02	1,36	2,74	RFLP	1,60	0,00	0,00	0,00	0,00	0,50	0,15
IBERCAJA FUTURO FIM	0,08	1,80	3,38	RFLP	0,49	1,49	3,61	RFLP	0,86	2,04	3,40	RFLP	1,61	1,86	3,14	RFLP	1,00	0,00	0,00	0,00	0,00	2,50	0,20
IBERCAJA HORIZONTE FIM	0,01	1,95	3,30	RFLP	1,04	1,84	3,67	RFLP	1,02	2,25	3,53	RFLP	2,55	1,77	3,22	RFLP	1,20	0,00	0,00	0,00	1,00	0,00	0,20
INDOSUEZ FT FIM	-0,53	1,62	3,16	RFLP	1,69	1,52	3,27	RFLP	2,90	2,25	3,28	RFLP	1,25	2,65	3,56	RFLP	1,60	0,00	0,00	0,00	0,00	0,00	0,15
INTERDIN HIGH YIELD FIM	-4,12	7,52	4,41	RFLP	-3,11	3,27	4,66	RFLP	-3,99	3,39	4,60	RFLP	5,02	4,27	4,54	RFLP	1,35	9,00	0,00	0,00	0,00	0,00	0,10
INTERVALOR RENTA FIM	-0,32	1,96	3,60	RFLP	1,70	1,75	3,46	RFLP	2,47	2,24	3,36	RFLP	0,20	1,25	3,05	RFLP	1,50	0,00	0,00	0,00	0,00	0,00	0,15
INVERCAJA 31 FIM	0,25	0,39	0,67	RFCP	0,70	0,30	0,43	RFLP	0,62	0,15	0,23	RFLP	0,52	1,54	0,06	RFLP	1,00	0,00	0,00	0,00	1,00	0,00	0,05
INVERCAJA 32 FIM	0,07	1,13	1,55	RFCP	0,90	1,15	1,36	RFLP	1,65	0,97	1,19	RFLP	0,81	0,54	0,95	RFLP	1,00	0,00	0,00	0,00	1,00	0,00	0,05
INVERCAJA 33 FIM	0,48	1,56	0,01	RFCP	0,48	5,21	0,01	RFLP	0,47	1,46	0,01	RFLP	0,50	7,33	0,01	RFLP	1,00	0,00	0,00	0,00	1,00	0,00	0,05
INVERDEUDA FT RENTA FIM	-0,26	1,54	2,46	RFLP	1,43	1,15	1,97	RFLP	2,42	1,61	1,95	RFLP	0,81	0,70	0,95	RFLP	1,30	0,00	0,00	0,00	0,00	0,00	0,19
IPARFONDO FIM	0,32	0,42	0,85	RFLP	0,84	0,45	1,04	RFLP	1,19	0,84	1,34	RFLP	0,92	0,48	0,95	RFLP	1,25	0,00	0,00	0,00	0,00	0,00	0,15
KUTXANVER FIM	-0,85	1,93	2,93	RFLP	1,50	1,45	3,21	RFLP	2,16	1,96	2,57	RFLP	1,72	1,21	2,14	RFLP	1,69	1,75	0,00	0,00	2,00	0,00	0,20
LIBERTY EURO RENTA FIM	1,03	2,81	5,78	RFLP	1,89	2,33	2,19	RFLP	1,79	1,16	1,93	RFLP	0,98	0,91	1,82	RFLP	1,50	0,00	0,00	0,00	0,00	0,00	0,10
LLOYDS FONDO 1 FIM	-0,62	1,58	2,86	RFLP	1,50	1,39	2,72	RFLP	2,34	1,39	2,09	RFLP	1,10	1,13	2,04	RFLP	17,02	1,50	0,00	0,00	1,00	0,00	0,20
LUSO RENTA FIM	0,40	0,24	0,81	RFLP	0,76	0,97	2,17	RFLP	1,34	1,38	2,19	RFLP	-4,78	12,04	2,03	RFLP	11,73	1,50	0,00	0,00	0,00	0,00	0,13
MADRID DEUDA FT FIM	-0,42	1,56	3,13	RFLP	1,71	1,56	3,10	RFLP	2,86	2,34	3,59	RFLP	1,29	2,19	3,76	RFLP	20,93	1,25	0,00	0,00	0,00	0,00	0,10
MADRID DEUDA II FT FIM	-0,47	1,56	3,38	RFLP	2,65	1,56	3,35	RFLP	4,10	2,78	3,84	RFLP	2,54	2,52	3,27	RFLP	20,93	1,40	0,00	0,00	1,00	0,00	0,04
MADRID PREMIERE FIM	-0,26	1,24	2,94	RFLP	1,48	1,18	3,27	RFLP	2,60	1,86	3,19	RFLP	1,69	1,65	2,97	RFLP	22,84	0,75	0,00	0,00	2,00	0,00	0,10
MEDIVALOR FT FIM	-0,38	2,45	2,66	RFLP	1,60	1,69	2,58	RFLP	3,03	2,28	2,63	RFLP	1,36	1,99	3,67	RFLP	20,51	1,40	0,00	0,00	0,00	0,00	0,10
MORGAN STANLEY AHORRO FIM	0,05	0,79	1,70	RFLP	0,93	0,64	1,37	RFLP	1,47	0,74	1,31	RFLP	1,27	0,64	1,59	RFLP	20,59	0,90	0,00	0,00	0,00	0,00	0,10
MORGAN STANLEY EURO DEUDA FIM	-0,66	2,16	4,44	RFLP	1,80	1,86	4,14	RFLP	3,19	2,51	4,55	RFLP	1,59	2,12	4,57	RFLP	22,62	1,25	0,00	0,00	0,00	0,00	0,15
MORGAN STANLEY EURO RENTA FIJA FIM	-0,36	2,12	4,15	RFLP	1,19	1,71	0,00	RFLP	0,55	0,02	0,00	RFLP	9,46	17,06	0,00	RFLP	NA	0,80	0,00	0,00	0,00	0,00	0,10
MORGAN STANLEY FONDO FIM	0,09	0,85	1,83	RFLP	1,09	0,69	1,45	RFLP	1,50	0,71	1,44	RFLP	1,40	0,69	1,72	RFLP	22,41	0,55	0,00	2,00	0,00	0,00	0,10
MORGAN STANLEY FT FIM	-0,24	0,88	1,64	RFLP	1,07	0,70	1,38	RFLP	1,43	0,83	1,28	RFLP	0,81	0,68	1,42	RFLP	15,43	1,60	0,00	0,00	0,00	0,00	0,10
MUTUAFONDO FIM	0,18	1,07	1,90	RFLP	1,72	0,78	-	RFLP	2,09	0,91	1,74	RFLP	1,06	0,76	1,80	RFLP	23,50	0,20	0,00	0,00	0,00	0,00	0,01
MUTUAFONDO LP FIM	-0,24	1,99	4,51	RFLP	2,27	1,41	4,01	RFLP	2,95	1,55	3,72	RFLP	1,63	1,52	-	RFLP	29,90	0,25	0,00	0,00	0,00	0,00	0,06
NOVOCAJAS FIM	0,06	0,64	2,00	RFLP	1,03	0,71	2,38	RFLP	1,31	0,78	2,35	RFLP	0,93	0,77	2,60	RFLP	12,83	1,40	0,00	0,00	0,00	0,00	0,14
PLUS ULTRA RENTA FIJA FIM	-0,48	1,64	2,99	RFLP	1,68	1,26	1,67	RFLP	2,54	1,58	2,09	RFLP	1,32	1,32	2,53	RFLP	NA	1,00	0,00	0,00	0,00	0,00	0,11
PRIVANZA RENTA FIM	0,13	1,53	-	RFLP	0,61	1,25	0,48	RFLP	1,00	1,02	1,10	RFLP	1,36	1,41	3,09	RFLP	11,59	1,50	0,00	0,00	1,00	0,00	0,20

A.4.8. INVERSIÓN MOBILIARIA. FIM. RENTABILIDAD, VOLATILIDAD Y DURACIÓN

FIM RENTA FIJA LARGO PLAZO

(Continuación)

	1.º Trimestre			2.º Trimestre			3.º Trimestre			4.º Trimestre			2002		Rent(1) desde 1996	% Comisiones							
	Rent(1) (%)	Vol(2)	Dur(3)	Voc(4)	Rent(1) (%)	Vol(2)	Dur(3)	Voc(4)	Rent(1) (%)	Vol(2)	Dur(3)	Voc(4)	Rent(1) (%)	Vol(2)		s/Pat. s/Res.	Gestión	Suscripción		Reembolso		Dep(5)	
																		Máx.	Mín.	Máx.	Mín.		
RENDA 4 AHORRO FIM	-0,67	1,76	1,90	RFLP	1,67	1,67	1,80	RFLP	-0,11	1,32	1,58	RFLP	1,39	2,26	1,63	RFLP	2,28	1,80	0,00	0,00	0,00	0,13	
RENTALANTICO FIM	0,03	1,61	1,85	RFLP	1,35	1,05	1,12	RFLP	1,35	0,91	1,05	RFLP	0,93	1,27	1,36	RFLP	3,70	1,24	0,00	0,00	0,00	0,20	
RENTMADRID 2 FIM	0,76	0,78	2,04	RFLP	0,93	1,22	2,43	RFLP	4,03	3,09	1,95	RFLP	1,23	1,83	1,65	RFLP	7,11	1,96	0,00	0,00	1,00	0,11	
RIVA Y GARCIA AHORRO FIM	-0,14	1,96	2,46	RFLP	1,37	0,96	2,84	RFLP	2,20	1,42	2,80	RFLP	1,44	1,05	2,89	RFLP	4,94	1,41	0,00	0,00	0,00	0,13	
RURAL RENTA FIJA 3 FIM	0,28	0,52	1,54	RFLP	0,81	0,75	1,73	RFLP	1,08	0,75	1,24	RFLP	0,22	0,55	1,14	RFLP	2,40	0,66	0,00	0,00	0,00	0,00	
RURAL RENTA FIJA 5 FIM	-0,24	0,99	2,89	RFLP	1,53	1,21	2,76	RFLP	2,55	1,58	2,22	RFLP	1,34	1,15	2,13	RFLP	5,27	1,27	NA	1,50	0,00	1,00	0,00
RURAL RF 3 PLUS FIM	0,03	0,78	1,87	RFLP	1,40	0,92	1,84	RFLP	1,49	0,76	1,10	RFLP	0,98	0,58	0,99	RFLP	3,95	0,78	0,00	0,00	0,00	0,00	
RURAL RF 5 PLUS FIM	-0,25	1,10	2,77	RFLP	1,83	1,28	3,14	RFLP	2,49	2,00	2,87	RFLP	1,72	3,29	2,48	RFLP	5,88	2,12	0,00	0,00	0,00	0,00	
SABADELL BONOS EURO FIMS	0,27	0,72	0,01	RFLP	1,63	1,33	0,01	RFLP	1,13	4,02	0,01	RFLP	-1,02	1,82	0,01	RFLP	2,00	2,35	0,00	0,00	0,00	0,10	
SABADELL DEUDA EURO FIMP	0,51	0,76	2,47	RFLP	1,95	1,40	3,70	RFLP	1,42	4,23	4,04	RFLP	-0,84	1,91	4,05	RFLP	3,05	2,47	NA	0,00	0,00	0,00	0,10
SAFEI EUSKOFONDO FIM	-0,39	1,76	2,95	RFLP	1,22	1,23	3,58	RFLP	1,78	1,86	3,48	RFLP	0,40	1,65	3,31	RFLP	3,03	1,65	0,00	0,00	0,00	0,19	
SAFEI RENTA FIJA FIM	0,15	1,44	2,55	RFLP	1,10	1,16	2,66	RFLP	1,92	1,29	1,99	RFLP	0,91	1,47	1,87	RFLP	4,13	1,35	0,00	0,00	0,00	0,15	
SCH HIGH YIELD PLUS FIM	-5,23	5,86	4,61	RFLP	-2,70	3,27	4,27	RFLP	-3,64	4,43	4,20	RFLP	5,88	3,72	4,22	RFLP	-5,92	4,52	NA	1,15	0,00	0,00	0,10
SCH RENTA FIJA 1 FIM	-0,08	1,63	2,53	RFLP	0,80	1,22	2,97	RFLP	2,64	2,10	3,01	RFLP	1,13	2,12	3,01	RFLP	4,54	1,82	21,27	1,25	0,00	1,00	0,10
SCH RENTA FIJA 2 FIM	-0,08	1,66	3,02	RFLP	0,98	1,46	3,44	RFLP	2,74	2,40	3,21	RFLP	1,01	1,96	2,87	RFLP	4,71	1,92	16,92	2,00	0,00	2,00	0,15
SCH RENTA FIJA EMERGENTES FIM	1,34	1,97	1,35	RFCP	-3,46	4,19	1,62	RFCP	-0,85	5,65	2,34	RFLP	8,47	3,58	3,37	RFLP	5,22	4,18	NA	1,60	0,00	0,00	0,10
SCH RENTA FIJA EMERGENTES PLUS FIM	4,43	3,00	4,77	RFLP	-2,47	4,49	4,34	RFLP	-0,47	6,04	4,29	RFLP	10,13	4,60	4,52	RFLP	11,64	4,77	NA	1,15	0,00	0,00	0,10
SCH RENTA FIJA PLUS FIM	0,09	2,41	4,17	RFLP	1,56	1,88	4,99	RFLP	3,88	3,13	4,89	RFLP	1,66	2,81	4,67	RFLP	7,34	2,62	26,56	0,75	0,00	0,00	0,10
SCH RENTA FIJA PRIVADA FIM	-0,04	2,32	4,18	RFLP	0,58	1,95	4,46	RFLP	3,40	2,82	3,80	RFLP	2,92	2,52	3,82	RFLP	6,99	2,44	NA	1,40	0,00	0,00	0,10
SEGURO FONDO FIM	0,00	1,33	2,70	RFLP	1,46	1,12	2,75	RFLP	2,00	1,65	2,65	RFLP	1,22	1,43	2,75	RFLP	4,75	1,40	22,44	0,65	0,00	0,00	0,15
SEGURO FONDO LARGO PLAZO FIM	-0,11	1,98	4,00	RFLP	2,23	1,77	4,16	RFLP	3,05	2,01	4,05	RFLP	1,60	2,07	4,45	RFLP	6,91	1,97	31,62	0,10	0,00	0,00	0,05
SOLIBANK BONOS EURO FIMS	0,20	0,72	0,01	RFLP	1,56	1,33	0,01	RFLP	1,06	4,03	0,01	RFLP	-1,09	1,82	0,01	RFLP	1,73	2,35	18,64	1,15	0,00	0,00	0,10
TOP RENTA FIM	-0,89	1,64	2,94	RFLP	1,61	1,53	2,41	RFLP	1,99	1,63	1,78	RFLP	0,57	1,39	1,66	RFLP	3,30	1,57	15,33	2,00	0,00	0,00	0,10
UNIFOND EUKORENTA FIM	-0,26	2,61	2,75	RFLP	1,06	1,03	1,49	RFLP	0,83	1,37	1,17	RFLP	0,18	1,09	0,75	RFLP	1,82	1,65	15,72	1,25	0,00	0,00	0,14
URQUIJO LIDER FIM	-0,25	1,66	2,54	RFLP	1,46	1,21	2,19	RFLP	2,91	2,15	3,27	RFLP	1,02	1,53	2,04	RFLP	5,21	1,69	16,86	1,20	0,00	1,00	0,20
ZARAGOZANO RF FIM	,24	0,66	2,77	RFLP	0,38	0,63	1,37	RFLP	0,58	0,59	0,93	RFLP	0,89	0,61	0,79	RFLP	2,11	0,63	12,39	1,50	0,00	0,00	0,20

- (1) Rentabilidad
- (2) Volatilidad
- (3) Duración
- (4) Vocación
- (5) Depósito

(Continuación)

A.4.8. INVERSIÓN MOBILIARIA. FIM. RENTABILIDAD, VOLATILIDAD Y DURACIÓN

FIM RENTA FIJA MIXTA

	1.º Trimestre				2.º Trimestre				3.º Trimestre				4.º Trimestre				2002		Rent(1) desde 1996	% Comisiones					
	Rent(1) (%)	Vol(2)	Dur(3)	Voc(4)	Rent(1) (%)	Vol(2)	Dur(3)	Voc(4)	Rent(1) (%)	Vol(2)	Dur(3)	Voc(4)	Rent(1) (%)	Vol(2)	Dur(3)	Voc(4)	Rent(1) (%)	Vol(2)		s/pat.	s/res.	Suscripción		Reembolso	
																			Máx.			Mín.	Máx.	Mín.	
	Dep(5)																								
30-70 EURO INVERSION FIM	0,61	0,23	0,10	RFM	0,85	0,48	0,15	RFM	0,83	0,36	0,12	RFM	0,73	0,25	0,04	RFM	0,73	0,25	0,04	0,70	0,00	0,00	0,00	0,00	0,10
ABA FONDO FIM	0,97	1,75	0,82	RFM	-0,18	2,32	0,37	RFM	-2,37	2,71	1,90	RFM	1,81	2,23	1,88	RFM	1,81	2,23	1,88	1,50	0,00	0,00	0,00	0,00	0,20
AC EC MIXTO FIM	-0,63	5,09	0,01	RFM	-3,40	4,55	0,01	RFM	-4,28	8,63	0,01	RFM	2,50	6,04	0,02	RFM	2,50	6,04	0,02	1,50	0,00	0,00	1,00	0,00	0,07
AC FC MIXT FIM	-0,16	2,65	1,02	RFM	-0,90	2,29	1,55	RFM	-0,36	3,77	2,12	RFM	1,88	2,50	1,68	RFM	1,88	2,50	1,68	1,25	0,00	0,00	1,00	0,00	0,08
AC FT PLUS FIM	-0,48	2,48	1,81	RFM	-1,38	2,67	1,70	RFM	-0,87	4,77	1,91	RFM	2,24	3,26	1,72	RFM	2,24	3,26	1,72	1,35	0,00	0,00	0,00	0,00	0,07
ACTIVOS EN RENTA MIXTA FIJA FIM	-0,16	3,08	1,63	RFM	-1,69	4,41	1,38	RFM	-4,22	7,62	1,34	RFM	2,78	5,67	1,45	RFM	2,78	5,67	1,45	1,00	0,00	0,00	0,00	0,00	0,07
AEGON INVERSION MF FIM	0,98	3,35	1,68	RFM	-0,32	4,23	2,81	RFM	-2,26	8,85	2,12	RFM	4,96	7,18	2,18	RFM	4,96	7,18	2,18	1,50	0,00	2,00	2,00	0,00	0,14
AHORRO VIDA MIXTO FIM	0,83	1,83	0,79	RFM	-0,30	2,41	0,26	RFM	-2,34	3,06	1,72	RFM	3,00	2,18	1,75	RFM	3,00	2,18	1,75	1,50	0,00	0,00	0,00	0,00	0,15
AHORROFONDO 20 FIM	-0,50	4,11	1,42	RFM	-3,24	4,13	1,89	RFM	-2,52	7,75	1,60	RFM	2,90	5,08	1,90	RFM	2,90	5,08	1,90	1,50	0,00	0,00	1,00	0,00	0,08
AI FONDO FIM	1,20	3,05	2,42	RFM	-1,45	2,69	1,91	RFM	-0,52	2,85	1,86	RFM	2,17	2,18	1,57	RFM	2,17	2,18	1,57	1,25	0,00	0,00	0,00	0,00	0,15
ALCALA AHORRO FIM	4,18	2,48	0,24	RFM	2,30	3,56	0,20	RFM	-2,68	3,18	0,17	RFM	3,73	3,36	0,13	RFM	3,73	3,36	0,13	0,90	0,00	0,00	0,00	0,00	0,02
ALCALA INTERVAL FIM	2,68	1,46	0,00	RFM	1,13	2,75	0,00	RFM	-1,81	2,77	0,00	RFM	2,10	1,49	0,00	RFM	2,10	1,49	0,00	1,40	0,00	0,00	0,00	0,00	0,10
ALHAMBRA FIM	2,22	4,79	1,87	RFM	-4,87	8,40	2,01	RFM	-9,07	13,92	1,12	RFM	2,91	7,80	0,85	RFM	2,91	7,80	0,85	1,60	0,00	0,00	0,00	0,00	0,12
ALIANZ CONSERVADOR ESPAÑA FIMF	-0,82	3,89	0,01	RFM	-2,35	4,08	0,00	RFM	-3,02	8,50	0,00	RFM	2,46	5,09	0,01	RFM	2,46	5,09	0,01	1,00	0,00	0,00	0,00	0,00	0,14
ALIANZ CONSERVADOR EUROPA EMF	-1,03	4,33	0,01	RFM	-1,90	4,87	0,00	RFM	-4,46	8,28	0,00	RFM	1,61	5,35	0,01	RFM	1,61	5,35	0,01	1,50	0,00	0,00	0,00	0,00	0,14
ARQUINO FIM	0,34	3,13	3,21	RFM	-2,33	3,68	1,14	RFM	-4,56	6,67	0,22	RFM	2,39	4,70	1,09	RFM	2,39	4,70	1,09	1,50	0,00	0,00	0,00	0,00	0,20
ASTURFONDO MIX-R.F. FIM	-0,02	4,97	0,70	RFM	-4,48	6,06	0,50	RFM	-6,21	10,75	1,02	RFM	2,33	8,14	1,08	RFM	2,33	8,14	1,08	3,00	0,00	0,00	2,00	0,00	0,15
ATLANTICO MIXTO 2 FIM	0,31	4,57	2,23	RFM	-3,78	5,35	1,20	RFM	-5,16	9,77	1,16	RFM	1,95	6,37	1,16	RFM	1,95	6,37	1,16	1,60	0,00	0,00	2,00	0,00	0,10
ATLANTICO PLUS PREMIER FIM	0,58	3,81	0,47	RFM	-2,83	4,13	0,36	RFM	-3,18	7,39	0,27	RFM	2,12	4,28	0,20	RFM	2,12	4,28	0,20	0,90	0,00	0,00	2,00	0,00	0,07
BANCAJA FONDO DE FONDOS 30 FIMF	0,16	3,10	0,03	RFM	-3,00	3,48	0,05	RFM	-4,41	8,74	0,03	RFM	1,24	8,18	0,09	RFM	1,24	8,18	0,09	0,95	0,00	0,00	2,00	0,00	0,05
BANCAJA RENTA FIJA MIXTA FIM	0,22	4,06	0,06	RFM	-3,10	5,18	0,28	RFM	-6,86	11,57	0,26	RFM	2,05	9,62	0,25	RFM	2,05	9,62	0,25	1,50	0,00	0,00	1,00	0,00	0,20
BANCAJA RENTA FIJA MIXTA FIM	-0,41	6,36	3,39	RFM	-5,04	7,28	3,10	RFM	-6,89	13,96	3,37	RFM	1,80	10,03	3,44	RFM	1,80	10,03	3,44	1,30	0,90	0,00	0,00	0,00	0,10
BANESTO FC MIXT FIM	-0,40	2,89	1,26	RFM	-1,46	3,70	1,02	RFM	-2,28	7,14	0,89	RFM	2,63	5,09	1,83	RFM	2,63	5,09	1,83	1,40	0,00	0,00	0,00	0,00	0,10
BANESTO MIX. FIJO 2 FIM	-0,51	3,88	3,52	RFM	-3,29	3,74	3,74	RFM	-3,10	6,94	4,08	RFM	0,77	5,04	4,12	RFM	0,77	5,04	4,12	1,55	0,00	0,00	0,00	0,00	0,20
BANESTO MIXTO 70/30 FIM	-0,63	6,06	3,36	RFM	-4,25	6,92	3,20	RFM	-7,25	13,33	3,45	RFM	2,15	9,76	3,43	RFM	2,15	9,76	3,43	1,85	0,00	0,00	0,00	0,00	0,10
BANESTO MIXTO FIO 85/15 FIM	-0,59	2,85	1,73	RFM	-1,47	3,34	1,01	RFM	-2,52	6,38	0,96	RFM	1,85	4,70	0,86	RFM	1,85	4,70	0,86	1,65	0,00	0,00	0,00	0,00	0,10
BANESTO MULTIFONDOS CONSERVADOR FIMF	-0,08	3,93	0,01	RFM	-3,14	4,04	0,00	RFM	-3,34	7,48	0,00	RFM	1,51	5,05	0,01	RFM	1,51	5,05	0,01	1,50	0,00	0,00	3,00	0,00	0,10
BANKPME FC MIXT EURO 15 RV FIM	0,03	2,62	2,89	RFM	-2,30	3,58	2,88	RFM	-3,32	6,21	3,81	RFM	4,16	5,45	2,58	RFM	4,16	5,45	2,58	1,00	0,00	0,00	0,50	0,00	0,15
BANKPME MULTIFIX 25 RV FIM	0,27	4,79	2,87	RFM	-5,43	6,35	2,76	RFM	-6,91	11,35	3,99	RFM	6,67	10,57	2,76	RFM	6,67	10,57	2,76	1,35	9,00	0,00	0,00	0,00	0,20
BANKPME GESTION 25 FIMF	0,75	4,53	0,00	RFM	-4,70	6,69	0,00	RFM	-6,40	12,09	0,00	RFM	3,70	9,57	0,00	RFM	3,70	9,57	0,00	0,00	0,00	0,00	2,00	0,00	0,05
BBVA EUROCANARIAS MIXTO FIM	-0,19	1,82	1,76	RFM	-0,57	2,10	1,47	RFM	-1,09	3,30	2,50	RFM	1,87	3,03	2,25	RFM	1,87	3,03	2,25	1,70	0,00	0,00	1,00	0,00	0,05
BBVA FONSTRESOR CATALUNYA MIXT FIM	-0,22	2,03	1,91	RFM	-0,64	2,31	1,61	RFM	-1,09	3,57	1,90	RFM	1,62	3,16	2,10	RFM	1,62	3,16	2,10	1,40	0,00	0,00	1,00	0,00	0,10
BCH ESTRUC. RF MIX. FIM (*)	-0,82	2,67	2,25	RFM	1,37	3,20	2,04	RFM	0,25	2,68	1,56	RFM	0,91	1,77	1,49	RFM	0,91	1,77	1,49	1,40	0,00	0,00	0,00	0,00	0,10
BCH MIXTO EUSKADI FIM	-0,62	4,11	4,25	RFM	-2,38	4,82	4,24	RFM	-4,07	8,54	4,59	RFM	1,69	6,84	4,53	RFM	1,69	6,84	4,53	2,00	0,00	0,00	3,00	0,00	0,20
BCH MULTIFONDOS CONSERVADOR FIMF	-0,33	4,12	0,00	RFM	-3,28	4,05	0,00	RFM	-3,29	7,49	0,00	RFM	2,38	5,24	0,00	RFM	2,38	5,24	0,00	1,50	0,00	0,00	3,00	0,00	0,10

A.4.8. INVERSIÓN MOBILIARIA. FIM. RENTABILIDAD, VOLATILIDAD Y DURACIÓN

FIM RENTA FIJA MIXTA

(Continuación)

	1.º Trimestre			2.º Trimestre			3.º Trimestre			4.º Trimestre			2002		Rent(1) desde 1996	% Comisiones									
	Rent(1) (%)	Vol(2)	Dur(3)	Voc(4)	Rent(1) (%)	Vol(2)	Dur(3)	Voc(4)	Rent(1) (%)	Vol(2)	Dur(3)	Voc(4)	Rent(1) (%)	Vol(2)		s/pat.	s/res.	Suscripción		Reembolso					
															Máx.			Mín.	Máx.	Mín.					
	Dep(5)																								
BESTINVER RENTA FIM	1,31	1,37	1,61	RFM	1,81	1,24	1,33	RFM	0,43	1,18	0,96	RFM	2,25	1,89	0,77	RFM	5,91	1,45	22,22	0,50	0,00	0,00	0,00	0,00	0,05
BETA RENTA PLUS FIM	-0,45	2,67	0,66	RFM	-3,04	3,34	0,26	RFM	-3,32	4,76	0,46	RFM	0,28	2,43	0,17	RFM	-6,61	3,44	3,94	1,40	0,00	0,00	0,00	0,00	0,15
BG MIXTO 25 FIM	0,44	3,66	0,17	RFM	-2,19	3,73	0,16	RFM	-3,09	6,07	0,13	RFM	2,04	4,27	0,10	RFM	-2,84	4,56	NA	1,30	0,00	0,00	0,00	1,00	0,00
BK FV MIXTO FIM	1,37	3,91	0,14	RFM	-0,89	4,01	0,05	RFM	-2,35	6,91	0,03	RFM	4,74	5,01	0,03	RFM	2,75	5,14	NA	1,20	0,00	0,00	0,00	1,00	0,09
BK MIXTO ESPAÑA 30 FIM	0,16	5,89	0,11	RFM	-3,99	5,98	0,25	RFM	-5,23	10,77	0,12	RFM	2,88	8,27	0,18	RFM	-6,24	8,03	NA	1,20	0,00	0,00	0,00	1,00	0,07
BK MIXTO EUROPA 20 FIM	0,32	3,47	0,17	RFM	-2,31	4,12	0,46	RFM	-4,64	7,77	0,18	RFM	1,56	6,52	0,31	RFM	-5,09	5,78	8,22	1,20	0,00	0,00	0,00	1,00	0,08
BM-TESORERIA PLUS FIM	0,71	0,33	0,18	RFM	0,55	0,80	0,05	RFM	0,78	0,65	0,04	RFM	0,38	0,54	0,05	RFM	2,44	0,61	26,30	1,25	0,00	0,00	0,00	0,00	0,10
BNP FONDO DE SOLIDARIDAD FIM.....	0,04	4,35	1,97	RFM	-3,81	5,18	2,03	RFM	-6,06	10,31	2,18	RFM	2,37	7,62	2,22	RFM	-7,46	7,30	NA	1,75	0,00	0,00	0,00	0,00	0,15
BNP GLOBAL 15-85 FIM	0,15	2,98	1,29	RFM	-2,82	4,00	1,23	RFM	-4,84	7,97	1,31	RFM	2,89	6,70	1,52	RFM	-4,71	5,82	7,13	1,35	0,00	0,00	0,00	0,00	0,15
BOLFOND FIM	0,00	5,30	0,76	RFM	-3,09	4,77	0,64	RFM	-4,21	8,97	0,83	RFM	2,97	6,89	0,85	RFM	-4,42	6,72	NA	1,25	0,00	0,00	0,00	0,00	0,10
BOLSINDEX FIM	0,11	5,51	0,87	RFM	-5,08	5,60	1,11	RFM	-5,21	9,06	1,02	RFM	3,19	6,38	0,62	RFM	-7,05	6,84	3,62	1,18	0,00	0,00	0,00	0,00	0,15
BSN BANIF CONVERTIBLES FIM	-1,66	3,28	0,82	RFM	1,19	1,43	0,73	RFM	0,15	1,41	0,81	RFM	-1,29	3,77	1,16	RFM	-1,62	2,70	NA	1,25	0,00	0,00	0,00	0,00	0,20
BSN BANIF EUROPA 30 FIM	-1,03	6,05	3,24	RFM	-4,44	7,18	3,05	RFM	-6,86	13,57	3,19	RFM	2,51	10,24	3,65	RFM	-9,70	9,76	-6,01	1,50	0,00	0,00	0,00	0,00	0,20
CAHISPA RENTA FIM	1,12	4,28	1,04	RFM	-5,22	6,84	1,20	RFM	-11,78	13,17	0,48	RFM	2,85	12,57	0,67	RFM	-13,03	10,07	3,62	1,60	0,00	0,00	0,00	0,00	0,10
CAI RENTA MIXTO 20 FIM	-0,56	4,17	1,47	RFM	-3,34	4,11	1,45	RFM	-2,58	7,66	1,63	RFM	2,77	4,99	1,91	RFM	-3,76	5,46	NA	1,50	0,00	0,00	0,00	1,00	0,12
CAIXA CAT. SOLIDARI FIM	-0,06	3,98	0,01	RFM	-1,64	4,09	0,00	RFM	-2,49	6,15	0,00	RFM	1,51	4,32	0,01	RFM	-2,69	4,73	NA	1,35	5,00	0,00	0,00	0,00	0,20
CAIXA CATALUNYA EUROPA MIXT 25 FIM.....	0,42	3,71	1,43	RFM	-3,94	4,82	1,53	RFM	-5,39	8,16	1,65	RFM	2,86	6,85	1,59	RFM	-6,13	6,19	6,36	1,50	0,00	0,00	0,00	0,00	0,20
CAIXA GALICIA MIX 25 FIM	-0,68	4,99	1,24	RFM	-4,59	5,23	1,36	RFM	-3,74	9,71	1,64	RFM	3,09	6,36	1,87	RFM	-5,97	6,88	NA	2,00	0,00	0,00	0,00	1,00	0,08
CAIXASABAD. 6-MIXT FIM	0,67	6,20	1,54	RFM	-5,08	6,26	1,59	RFM	-4,26	10,95	1,50	RFM	3,39	7,13	1,76	RFM	-6,68	7,92	4,76	1,55	0,00	0,00	0,00	1,00	0,15
CAJA BADAJOZ INV. FIM	0,68	6,05	1,18	RFM	-4,88	6,11	1,25	RFM	-4,29	10,85	1,40	RFM	3,32	6,97	1,50	RFM	-6,57	7,79	NA	1,50	0,00	0,00	0,00	1,00	0,12
CAJA INGENIEROS EUROPA 25 FIM	-0,20	3,64	1,55	RFM	-3,27	5,04	2,45	RFM	-5,54	9,99	2,30	RFM	1,49	7,48	2,11	RFM	-7,45	7,01	21,62	2,25	0,00	0,00	0,00	0,00	0,20
CAJA LABORAL PT FIM	-0,78	6,41	2,37	RFM	-4,53	6,63	2,17	RFM	-6,89	13,32	2,15	RFM	4,58	8,84	1,98	RFM	-7,77	9,29	2,92	2,00	0,00	0,00	0,00	1,00	0,20
CAJABURGOS MIXTO I FIM	-0,38	4,19	1,50	RFM	-3,49	4,15	1,53	RFM	-2,56	7,75	1,57	RFM	2,85	5,04	1,78	RFM	-3,65	5,52	NA	1,50	0,00	0,00	0,00	0,00	0,09
CAJASUR MIXTO FIM	-0,16	4,07	1,35	RFM	-4,12	5,80	2,11	RFM	-5,12	9,49	1,83	RFM	2,19	7,21	1,63	RFM	-6,55	6,89	NA	1,75	0,00	0,00	0,00	0,00	0,20
CAMI MIXTO 25 FIM	0,62	4,74	2,04	RFM	-4,12	5,80	2,11	RFM	-2,63	9,40	1,98	RFM	2,84	6,37	2,07	RFM	-3,39	6,84	-0,50	1,75	0,00	0,00	0,00	2,00	0,10
CAN NAVARRA MIXTO 30 FIM	-0,22	6,00	0,38	RFM	-4,70	6,39	0,38	RFM	-5,93	13,45	0,56	RFM	2,77	8,94	0,53	RFM	-8,07	9,24	NA	1,40	0,00	0,00	0,00	0,00	0,10
CANTABRIA RENTA 20 FIM	-0,40	3,59	3,06	RFM	-3,19	4,81	2,56	RFM	-6,16	10,07	2,88	RFM	3,39	8,12	2,74	RFM	-6,45	7,19	-1,19	1,50	0,00	0,00	0,00	1,00	0,19
CASFONDO FIM	0,28	1,77	0,44	RFM	-0,18	2,03	0,32	RFM	0,22	2,39	0,24	RFM	1,04	0,67	0,16	RFM	0,79	1,83	9,95	2,00	0,00	0,00	0,00	0,00	0,10
CITIFONDO LIDER FIM	0,38	4,60	0,00	RFM	-3,91	5,76	0,41	RFM	-6,05	9,63	0,00	RFM	1,14	7,19	0,01	RFM	-8,34	7,09	1,91	1,75	0,00	0,00	0,00	0,00	0,20
COVAP FONDO FIM	-0,03	4,68	1,43	RFM	-4,82	6,39	1,51	RFM	-9,14	13,49	1,49	RFM	3,08	11,02	1,33	RFM	-10,88	9,65	NA	1,00	0,00	0,00	0,00	0,00	0,10
CREDIT AGRICOLE MERCATRIMONIO FIM .	0,72	10,48	0,46	RFM	0,70	0,26	0,51	RFM	0,75	0,18	0,32	RFM	0,60	15,59	0,52	RFM	2,79	9,40	15,33	1,50	0,00	0,00	0,00	0,00	0,10
CT EUROMIXT 25 FIM	-0,11	3,90	1,26	RFM	-3,50	4,67	1,43	RFM	-6,25	9,49	1,50	RFM	2,54	7,92	1,84	RFM	-7,34	6,94	NA	2,00	0,00	0,00	0,00	1,00	0,10
CUENTAFONDO AHORRO FIM	-1,81	6,41	1,09	RFM	-5,13	4,98	0,70	RFM	-3,14	6,24	2,42	RFM	0,54	5,94	2,21	RFM	-9,29	5,94	20,98	1,50	0,00	0,00	0,00	0,00	0,13
DINFONDO FIM	-0,66	2,17	2,10	RFM	-0,51	1,99	2,02	RFM	-1,10	3,58	1,99	RFM	1,09	2,53	1,99	RFM	-1,18	2,65	8,76	1,25	0,00	0,00	0,00	0,00	0,10
DWS CAPITAL I FIM	0,80	2,52	0,23	RFM	-2,44	3,56	0,33	RFM	-3,21	6,01	0,36	RFM	1,33	5,17	0,29	RFM	-3,55	4,55	7,55	1,15	0,00	0,00	0,00	0,00	0,10

(Continuación)

A.4.8. INVERSIÓN MOBILIARIA. FIM. RENTABILIDAD, VOLATILIDAD Y DURACIÓN

FIM RENTA FIJA MIXTA

	1.º Trimestre				2.º Trimestre				3.º Trimestre				4.º Trimestre				2002		Rent(1) desde 1996	% Comisiones						
	Rent(1) (%)	Vol(2)	Dur(3)	Voc(4)	Rent(1) (%)	Vol(2)	Dur(3)	Voc(4)	Rent(1) (%)	Vol(2)	Dur(3)	Voc(4)	Rent(1) (%)	Vol(2)	Dur(3)	Voc(4)	Rent(1) (%)	Vol(2)		Dep(5)	Gestión		Suscripción		Reembolso	
																					s/pat.	s/res.	Máx.	Mín.	Máx.	Mín.
DWS GLOBAL FIM	0,35	0,73	0,16	RFM	-0,18	0,73	0,15	RFM	-0,16	1,07	0,39	RFM	0,75	1,25	0,26	RFM	0,76	0,97	9,92	1,30	0,00	0,00	0,00	0,00	0,00	0,10
DWSVALOR GLOBAL FIM	0,70	1,31	0,28	RFM	-0,65	1,74	0,35	RFM	-0,87	2,53	0,35	RFM	1,01	2,45	0,24	RFM	0,18	2,08	NA	0,55	0,00	0,00	0,00	0,00	0,00	0,00
ESPIRITO SANTO PLUS FIM	0,19	5,41	1,50	RFM	-4,29	3,16	0,71	RFM	-4,48	6,27	2,23	RFM	-1,20	6,51	1,69	RFM	-9,51	5,52	5,51	1,00	0,00	0,00	0,00	0,00	0,00	0,10
ESPIRITO SANTO RENTA PLUS FIM	0,99	0,79	0,28	RFM	0,42	0,63	0,13	RFM	0,59	0,58	0,03	RFM	0,34	0,60	0,05	RFM	2,36	0,66	14,63	1,50	0,00	0,00	0,00	0,00	0,00	0,15
EUROAGENTES RENTA FIM	0,29	7,92	0,11	RFM	0,07	0,46	0,08	RFM	0,70	0,84	0,03	RFM	0,42	5,83	0,04	RFM	1,48	0,48	4,71	1,35	0,00	0,00	0,00	0,00	0,00	0,10
EUROVALOR MIXTO-15 FIM	0,21	3,00	0,31	RFM	-1,89	3,11	0,37	RFM	-2,79	5,64	0,23	RFM	1,75	4,13	0,19	RFM	-2,75	4,13	6,83	1,60	0,00	0,00	0,00	0,00	0,00	0,00
EUROVALOR MIXTO-30 FIM	-0,38	5,83	2,55	RFM	-3,85	6,01	2,77	RFM	-4,69	11,04	2,82	RFM	3,71	7,89	2,92	RFM	-5,31	8,02	NA	2,00	0,00	0,00	0,00	0,00	0,00	0,00
F.M.C. PORTUARIO DE VALENCIA FIM	0,34	3,63	0,87	RFM	-2,57	5,02	0,63	RFM	-6,24	13,95	0,60	RFM	5,35	8,83	0,47	RFM	-3,44	8,89	25,89	0,80	0,00	0,00	0,00	0,00	0,00	0,15
FG MIXTO RENTA FIJA FIM	0,65	1,65	1,15	RFM	-0,02	1,96	0,58	RFM	-1,69	2,17	0,95	RFM	1,75	1,79	0,83	RFM	0,66	1,92	1,43	1,00	0,00	0,00	0,00	0,00	0,00	0,18
FIBANC MIX. RF EUR. FIM	-0,42	3,82	3,15	RFM	-2,85	4,54	2,72	RFM	-4,89	9,87	2,70	RFM	2,84	6,35	2,95	RFM	-5,38	6,62	NA	1,50	0,00	0,00	0,00	0,00	0,00	0,10
FIDEFONDO FIM	0,20	2,47	0,95	RVM	-0,99	3,27	0,75	RFM	-0,67	5,38	1,13	RFM	1,86	3,47	1,03	RFM	-1,65	3,82	26,31	1,50	0,00	0,00	0,00	0,00	0,00	0,15
FINANCIALFOND FIM	1,21	3,61	1,60	RFM	-2,14	4,45	0,98	RFM	-4,96	8,03	1,01	RFM	2,00	6,07	0,94	RFM	-3,98	5,83	13,40	1,10	0,00	0,00	0,00	0,00	0,00	0,11
FINESFONDO FIM	0,88	1,68	0,64	RFM	-0,22	2,24	0,34	RFM	-1,82	2,80	1,44	RFM	2,04	2,06	1,31	RFM	0,83	2,25	15,24	1,50	0,00	0,00	0,00	0,00	0,00	0,15
FOMODI FIM	0,78	2,48	0,82	RFM	-2,84	3,36	0,93	RFM	-3,11	6,01	0,88	RFM	3,02	5,72	0,55	RFM	-2,26	4,69	5,74	1,18	0,00	0,00	0,00	0,00	0,00	0,15
FON FINECO AHORRO FIM	0,71	4,73	0,73	RFM	-3,48	6,05	0,78	RFM	-7,83	11,96	0,86	RFM	3,91	9,28	0,76	RFM	-6,90	8,56	9,15	1,50	0,00	0,00	0,00	0,00	0,00	0,20
FONBILBAO MIXTO FIM	-0,46	6,65	0,07	RFM	-4,52	6,28	0,08	RFM	-5,47	11,66	0,01	RFM	3,63	7,39	0,01	RFM	-6,89	8,33	7,36	1,75	0,00	0,00	0,00	0,00	0,00	0,10
FONCAIXA 26 MIXTO 25 RV FIM	-0,71	3,00	1,52	RFM	0,09	2,08	1,10	RFM	1,39	1,27	1,45	RFM	0,50	0,54	0,99	RFM	1,27	1,95	7,89	1,45	0,00	0,00	0,00	0,00	0,00	0,00
FONCAIXA FC MIXT 60 FIM	0,08	1,51	2,28	RFM	-0,16	1,06	1,84	RFM	1,51	1,29	2,37	RFM	0,51	0,54	1,44	RFM	1,95	1,17	NA	1,35	0,00	0,00	0,00	1,00	0,00	0,13
FONCOLONYA FIM	0,75	2,42	1,98	RFM	-1,86	4,31	2,29	RFM	-4,29	7,34	1,73	RFM	0,72	4,72	1,69	RFM	-4,68	5,05	NA	1,50	0,00	0,00	0,00	0,00	0,00	0,15
FONDBARCLAYS 1 FIM	0,53	5,46	1,48	RFM	-4,33	6,78	1,53	RFM	-7,42	14,10	1,88	RFM	3,96	11,19	1,55	RFM	-8,42	10,07	-6,39	2,25	0,00	0,00	0,00	2,50	0,00	0,20
FONDESPANA CATEDRALES FIM	-0,70	3,47	2,59	RFM	-2,39	4,68	2,49	RFM	-5,01	8,18	2,37	RFM	2,38	5,33	2,28	RFM	-5,74	5,72	NA	1,30	0,00	0,00	0,00	0,00	0,00	0,15
FONDESPANA GLOBAL FIM	-1,08	3,62	2,34	RFM	-2,04	4,33	2,28	RFM	-4,68	7,84	2,17	RFM	2,32	5,46	2,20	RFM	-5,49	5,58	7,29	1,10	0,00	0,00	0,00	0,00	0,00	0,15
FONDIBAS FIM	-0,80	4,94	1,22	RFM	-5,60	5,35	0,79	RFM	-2,98	7,45	0,80	RFM	2,01	3,86	0,82	RFM	-7,32	5,59	-1,87	1,75	0,00	0,00	0,00	0,00	0,00	0,10
FONDIBAS FUTURO FIM	-0,84	3,26	1,18	RFM	-3,67	4,13	0,90	RFM	-1,69	4,88	0,91	RFM	1,73	2,53	0,88	RFM	-4,47	3,83	5,94	1,50	0,00	0,00	0,00	0,00	0,00	0,10
FONDIMAPFRE RENTA MIXTO FIM	-0,52	4,29	3,05	RFM	-2,72	5,13	2,61	RFM	-5,01	9,14	2,15	RFM	2,71	6,11	2,10	RFM	-5,58	6,48	3,95	2,00	0,00	0,00	0,00	1,50	0,00	0,20
FONDMUSINI III FIM	0,95	3,22	0,16	RFM	-1,58	3,45	0,19	RFM	-3,04	6,17	0,21	RFM	1,97	4,25	0,19	RFM	-1,78	4,45	24,48	1,25	0,00	0,00	0,00	0,00	0,00	0,10
FONDMUSINI UNIVERS. FIM	1,09	3,67	0,16	RFM	-2,05	4,14	0,20	RFM	-3,64	7,37	0,18	RFM	2,27	5,25	0,23	RFM	-2,42	5,34	18,63	1,50	0,00	0,00	0,00	0,00	0,00	0,20
FONDO VALENCIA EUROPA MIXTO 20 FIM	-0,11	4,53	0,01	RFM	-3,07	5,15	0,00	RFM	-5,82	9,48	0,00	RFM	1,73	7,26	0,01	RFM	-7,23	6,93	3,04	1,50	0,00	0,00	0,00	1,00	0,00	0,20
FONDO VALENCIA FONDO DE FONDOS 30 FIM	0,75	0,28	0,04	RFM	-3,01	3,37	0,00	RFM	-3,45	6,35	0,00	RFM	0,58	6,10	0,01	RFM	-5,11	4,75	10,53	0,95	0,00	0,00	0,00	2,00	0,00	0,05
FONDO VALENCIA RENTA FIJA MIXTA FIM	-0,09	5,37	0,18	RFM	-3,87	5,42	0,22	RFM	-4,65	9,96	0,14	RFM	2,44	7,26	0,09	RFM	-6,18	7,28	5,82	1,75	0,00	0,00	0,00	1,00	0,00	0,20
FONDONORTE FIM	0,17	2,07	2,36	RFM	-1,89	2,44	2,05	RFM	-2,13	4,18	1,85	RFM	2,51	3,05	1,91	RFM	-1,41	3,07	18,93	0,45	0,00	0,00	0,00	0,00	0,00	0,08
FONDOSUR FIM	-0,76	6,04	1,52	RFM	-4,99	6,05	1,50	RFM	-4,30	10,75	1,45	RFM	3,29	7,05	1,71	RFM	-6,80	7,76	2,05	1,75	0,00	0,00	0,00	3,00	0,00	0,20
FONDPUYO FIM	-0,61	1,46	1,70	RFM	-1,47	2,31	1,32	RFM	-2,06	3,67	0,90	RFM	1,69	4,63	0,46	RFM	-2,47	3,27	NA	1,60	0,00	0,00	0,00	0,00	0,00	0,07
FONDTURIA FIM	-0,07	3,12	0,81	RFM	-1,42	3,56	0,68	RFM	-3,67	6,94	0,68	RFM	1,75	4,30	0,67	RFM	-3,44	4,75	NA	1,25	0,00	0,00	0,00	1,00	0,00	0,20
FONDUNACSA FIM	0,56	8,97	0,14	RFM	0,69	0,12	0,10	RFM	0,70	4,87	0,08	RFM	0,60	4,55	0,08	RFM	2,57	8,59	NA	0,40	0,00	0,00	0,00	2,00	0,00	0,15

A.4.8. INVERSIÓN MOBILIARIA. FIM. RENTABILIDAD, VOLATILIDAD Y DURACIÓN

FIM RENTA FIJA MIXTA

(Continuación)

	1.º Trimestre			2.º Trimestre			3.º Trimestre			4.º Trimestre			2002		Rent(1) desde 1996	% Comisiones								
	Rent(1) (%)	Vol(2)	Dur(3)	Voc(4)	Rent(1) (%)	Vol(2)	Dur(3)	Voc(4)	Rent(1) (%)	Vol(2)	Dur(3)	Voc(4)	Rent(1) (%)	Vol(2)		Dep(5)	Gestión		Suscripción		Reembolso			
															s/pat.		s/res.	Máx.	Mín.	Máx.	Mín.			
																	1.05	0,00	0,00	0,00	1,00	0,00	0,15	
FONDUXO FIM	0,05	5,07	1,65	RFM	-3,94	5,78	1,67	RFM	-4,96	9,66	1,70	RFM	1,33	7,50	1,24	RFM	-7,45	7,26	-1,65	0,00	0,00	1,00	0,00	0,15
FONGRUM FIM	2,78	5,02	1,54	RFM	-2,87	5,76	1,56	RFM	-7,55	10,24	1,75	RFM	3,36	7,81	1,94	RFM	-4,62	7,56	3,43	0,00	0,00	0,00	0,00	0,20
FONINDEX EURO FIM	0,31	0,31	0,53	RFM	0,61	0,19	0,35	RFM	0,59	0,23	0,39	RFM	0,61	0,16	0,33	RFM	2,14	0,23	16,62	0,90	9,00	0,00	0,00	0,20
FONINDEX RENTA FIM	-0,94	3,99	2,00	RFM	-0,68	1,80	1,97	RFM	1,60	1,26	1,94	RFM	0,71	1,50	1,59	RFM	0,68	2,39	0,18	1,50	0,00	0,00	0,00	0,15
FONJALON RENTA PLUS FIM	0,05	3,96	1,06	RFM	-2,88	4,29	0,91	RFM	-2,58	6,33	0,74	RFM	1,28	3,38	0,66	RFM	-4,13	4,65	NA	1,60	0,00	0,00	0,00	0,20
FONLAETANA 30 FIM	-0,37	6,88	0,58	RFM	-5,89	7,07	0,59	RFM	-7,15	11,96	0,60	RFM	3,85	9,47	1,07	RFM	-9,59	9,15	NA	1,50	0,00	0,00	0,00	0,20
FONLAETANA FIM	-0,33	3,99	2,29	RVM	-3,46	6,12	2,43	RVM	-5,54	11,10	2,93	RVM	3,01	6,79	3,08	RFM	-6,37	7,51	3,45	1,80	0,00	0,00	2,00	0,10
FONMUTUAL FIM	-0,46	5,01	1,15	RFM	-4,42	5,58	1,13	RFM	-4,26	9,44	1,09	RFM	2,78	6,02	1,06	RFM	-6,39	6,78	3,77	1,40	0,00	0,00	0,00	0,12
FONPASTOR 10 FIM	0,14	1,48	0,44	RFM	0,63	1,34	3,15	RFM	0,61	1,80	2,89	RFM	1,89	1,37	2,82	RFM	3,29	1,52	20,67	1,00	0,00	0,00	0,00	0,20
FONPASTOR 25 FIM	-0,07	3,37	0,41	RFM	-1,91	3,48	4,51	RFM	-2,51	5,87	3,51	RFM	2,68	4,32	2,94	RFM	-1,87	4,40	NA	1,00	0,00	0,00	0,00	0,20
FONPENDES MIXT FIM	-0,63	6,59	2,53	RFM	-5,87	8,79	2,51	RFM	-9,21	18,07	1,63	RFM	3,11	13,14	2,68	RFM	-12,44	12,52	-13,13	1,90	0,00	0,00	0,00	0,00
FONPROCURADOR II FIM	-0,41	6,88	2,37	RFM	-4,71	6,18	1,77	RFM	-2,42	9,19	1,78	RFM	-0,32	2,78	0,01	RFM	-7,69	6,68	NA	0,65	0,00	0,00	0,00	0,05
FONSMALLEU BORSA FIM	0,61	5,88	0,11	RFM	-6,09	6,91	0,14	RFM	-7,45	12,88	0,08	RFM	3,04	9,15	0,37	RFM	-9,90	9,18	1,92	2,00	0,00	0,00	0,00	0,20
GIROFONS FIM	-0,30	4,18	1,99	RFM	-2,75	4,37	1,84	RFM	-3,65	8,80	1,66	RFM	2,65	5,86	1,80	RFM	-4,10	6,12	7,06	0,75	3,00	0,00	0,00	0,08
IBER FONDO 2000 FIM	0,50	2,95	1,69	RFM	-1,55	3,41	1,56	RFM	-2,64	6,54	1,40	RFM	1,45	4,87	0,93	RFM	-3,25	4,68	12,28	1,25	0,00	0,00	3,00	0,10
IBERAGENTES POPULAR RENDIMIENTO FIM	0,16	1,69	1,32	RFM	-0,26	1,60	1,89	RFM	-0,38	2,73	1,56	RFM	1,46	1,67	2,59	RFM	0,97	1,99	NA	1,50	0,00	0,00	0,00	0,08
IBERCAJA RENTA FIM	0,44	6,70	0,92	RFM	-5,68	7,49	1,12	RFM	-7,01	14,68	1,05	RFM	4,33	9,67	0,86	RFM	-8,89	10,19	-2,10	1,50	0,00	0,00	2,50	0,20
IM 93 RENTA FIM	-1,11	5,86	0,03	RFM	-6,45	6,02	0,02	RFM	-6,17	8,89	0,02	RFM	2,15	7,64	0,07	RFM	-11,32	7,26	-6,32	1,50	0,00	0,00	0,00	0,10
ING DIRECT ENAVANIA MIXTO EUROPEO FIM	-0,01	3,43	0,01	RFM	-3,72	4,65	0,00	RFM	-4,66	10,12	0,00	RFM	2,30	6,97	0,01	RFM	-6,11	6,83	NA	0,40	0,00	0,00	0,00	0,00
INTERMONEY MIXTO EURO FIM	1,26	3,21	0,05	RFM	-2,49	4,61	0,00	RFM	-1,49	7,29	0,08	RFM	1,07	5,51	0,15	RFM	-1,69	5,39	NA	0,85	0,00	0,00	0,00	0,10
INVERKOA FIM	-0,57	3,41	1,66	RFM	-2,16	3,91	1,51	RFM	-3,00	6,91	1,36	RFM	1,93	4,75	1,33	RFM	-3,82	4,95	-0,52	2,00	0,00	0,00	0,00	0,00
INVERMANRESA 2 FIM	0,20	3,06	1,23	RFM	-1,78	3,25	1,23	RFM	-3,01	6,21	1,20	RFM	2,05	4,55	1,23	RFM	-2,58	4,48	21,06	0,90	0,00	0,00	1,00	0,10
INVERMANRESA FIM	0,24	1,34	1,32	RFM	-0,21	1,37	1,31	RFM	-0,64	2,32	1,26	RFM	0,68	1,81	1,10	RFM	0,07	1,76	13,36	1,75	0,00	0,00	1,00	0,00
JORGE JUAN 28 FIM	0,80	4,37	2,37	RFM	-3,41	4,73	2,39	RFM	-3,22	7,69	2,40	RFM	1,20	5,97	2,63	RFM	-6,16	5,86	6,20	0,85	7,50	0,00	2,00	0,20
LUSO VALORES FIM	-2,63	9,25	2,00	RFM	-5,51	7,88	1,92	RFM	-6,41	14,68	2,10	RFM	-3,99	18,52	1,91	RFM	-17,34	13,32	-2,05	1,50	0,00	0,00	2,00	0,08
MAPRE AHORRO PROGRESIVO FIM ..	-1,22	4,21	2,98	RFM	-3,19	4,86	2,51	RFM	-4,07	8,52	2,15	RFM	2,54	5,65	2,11	RFM	-5,93	6,07	-4,94	1,75	0,00	0,00	2,50	0,20
MARCHONDO FIM	-1,11	4,13	1,70	RFM	-2,23	3,66	1,53	RFM	-3,04	6,37	1,88	RFM	0,45	2,41	2,02	RFM	-5,84	4,39	1,75	2,25	0,00	0,00	0,00	0,00
MEDIFOND FIM	-0,33	4,20	2,91	RFM	-3,94	4,63	3,05	RFM	-4,01	8,65	2,95	RFM	4,17	5,18	2,88	RFM	-4,25	5,98	4,57	1,35	9,00	0,00	0,00	0,20
MIXFOND 2000 FIM	-0,76	2,45	2,75	RFM	-1,20	3,92	2,28	RFM	-3,42	8,27	2,02	RFM	2,53	4,81	2,21	RFM	-2,92	5,35	NA	1,50	0,00	0,00	0,00	0,10
MORGAN STANLEY FIVA FIM	-0,30	3,87	1,60	RFM	-4,00	5,02	1,38	RFM	-6,91	10,04	1,37	RFM	2,24	8,20	1,18	RFM	-8,90	7,27	5,15	2,25	0,00	0,00	0,00	0,08
MULTIGESTORES FIM	0,63	1,78	1,07	RFM	-0,19	2,17	0,49	RFM	-1,73	2,55	2,50	RFM	-0,38	3,70	1,09	RFM	-1,68	2,66	10,09	2,00	0,00	0,00	0,00	0,20
MUTUALFASA 2 FIM	1,16	2,58	3,61	RFM	-2,16	3,48	3,72	RFM	-1,24	4,66	3,70	RFM	2,09	2,48	3,75	RFM	-0,20	3,44	16,11	0,40	0,00	0,00	0,00	0,20
PATOFONDO FIM	0,65	1,48	1,00	RFM	0,10	1,29	0,39	RFM	-0,52	1,25	1,64	RFM	1,20	1,19	1,50	RFM	1,42	1,31	14,20	1,25	0,00	0,00	2,00	0,15
PENTAFONDO MIXTO FIM	0,02	4,96	0,71	RFM	-4,52	6,03	0,49	RFM	-6,09	10,56	1,24	RFM	2,29	8,03	1,18	RFM	-8,26	7,74	2,29	1,80	0,00	0,00	0,00	0,12
PLUSAHORRO FIM	-1,49	6,51	1,40	RFM	-6,86	5,98	0,95	RFM	-3,62	9,42	1,49	RFM	0,41	7,90	1,29	RFM	-11,21	7,60	-2,97	1,00	0,00	0,00	0,00	0,20

(Continuación)

A.4.8. INVERSIÓN MOBILIARIA. FIM. RENTABILIDAD, VOLATILIDAD Y DURACIÓN

FIM RENTA FIJA MIXTA

	1.º Trimestre				2.º Trimestre				3.º Trimestre				4.º Trimestre				2002		Rent(1) desde 1996	% Comisiones								
	Rent(1) (%)	Vol(2)	Dur(3)	Voc(4)	Rent(1) (%)	Vol(2)	Dur(3)	Voc(4)	Rent(1) (%)	Vol(2)	Dur(3)	Voc(4)	Rent(1) (%)	Vol(2)	Dur(3)	Voc(4)	Rent(1) (%)	Vol(2)		Dep(5)	Gestión		Suscripción		Reembolso			
																					s/pat.	s/res.	Máx.	Mín.	Máx.	Mín.	Máx.	Mín.
PLUSMADRID 15 FIM	-0,29	2,56	2,33	RFM	-1,20	3,33	2,45	RFM	-2,04	5,27	2,46	RFM	2,91	4,51	2,37	RFM	-0,68	4,08	0,10	1,00	0,00	0,00	0,00	1,00	0,00	0,10		
PLUSMADRID 25 FIM	-0,37	4,38	2,41	RFM	-3,32	5,66	2,60	RFM	-5,74	10,05	2,79	RFM	2,77	8,15	2,91	RFM	-6,70	7,44	0,08	1,50	0,00	0,00	0,00	1,00	0,00	0,08		
PLUSMADRID AHORRO EURO FIM	-0,39	5,80	2,28	RFM	-3,95	7,18	2,46	RFM	-6,16	12,63	2,52	RFM	3,25	9,78	2,75	RFM	-7,31	9,28	0,08	1,00	0,00	0,00	0,00	1,00	0,00	0,08		
PLUSMADRID AHORRO FIM	-0,29	5,29	2,40	RFM	-3,66	5,59	2,03	RFM	-3,14	8,87	1,92	RFM	3,15	6,03	1,92	RFM	-4,02	6,59	0,08	1,00	0,00	0,00	0,00	1,00	0,00	0,08		
RENDA 4 EUROCANARIAS MIXTO FIM	2,11	2,57	0,03	RFM	-3,96	5,31	0,09	RFM	-3,37	5,89	0,00	RFM	2,15	5,01	0,01	RFM	-3,20	4,91	0,08	1,25	0,00	0,00	0,00	0,00	0,00	0,08		
RENDA 4 INDICE FIM (*)	-0,20	0,62	0,92	RFM	0,05	0,87	0,77	RFM	0,24	0,73	0,55	RFM	0,43	0,56	0,28	RFM	0,52	0,71	0,19	1,50	0,00	0,00	0,00	0,00	0,00	0,19		
RENDA 4 TES-BOL FIM	0,80	0,56	0,28	RFM	-0,15	0,82	0,29	RFM	-0,54	1,99	0,21	RFM	1,39	1,35	0,15	RFM	1,50	1,31	0,16	1,00	0,00	0,00	0,00	0,00	0,00	0,16		
RENTAFONDO FIM	1,43	3,30	2,28	RFM	-0,36	3,95	1,94	RFM	-3,26	6,90	1,96	RFM	2,24	6,62	1,97	RFM	-0,05	5,46	0,20	2,00	0,00	0,00	0,00	0,00	0,00	0,20		
RURAL CORDOBA FIM	-0,65	5,53	0,65	RVM	-4,10	6,11	0,45	RFM	-6,87	11,23	0,51	RFM	1,82	5,43	0,50	RFM	-9,66	7,52	0,15	1,00	0,00	0,00	0,00	0,00	0,00	0,15		
RURAL GIRON UNO FIM	-0,40	4,43	2,45	RFM	-4,14	5,40	1,50	RFM	-3,67	6,81	1,50	RFM	2,40	5,87	1,43	RFM	-5,81	5,73	0,15	1,50	0,00	0,00	0,00	0,00	0,00	0,15		
RURAL MIXTO 25 FIM	0,28	3,19	1,24	RFM	-1,87	3,25	1,10	RFM	-3,29	6,96	1,09	RFM	2,36	4,90	0,97	RFM	-2,60	4,86	0,00	1,50	0,00	0,00	0,00	1,50	0,00	0,00		
RV FOND FIM	0,43	5,51	1,24	RFM	-4,72	5,97	1,01	RFM	-5,28	10,45	1,17	RFM	2,73	7,69	1,44	RFM	-7,69	7,70	0,10	1,25	0,00	0,00	0,00	0,00	0,00	0,10		
SAFEI FOMENTO FIM	-0,18	4,87	0,55	RFM	-4,38	6,19	0,32	RFM	-7,10	11,69	0,39	RFM	2,30	9,19	0,39	RFM	-9,29	8,47	0,15	1,75	0,00	0,00	0,00	0,00	0,00	0,15		
SANESTRUCTUR.RFM FIM (*)	-0,55	2,30	1,93	RFM	1,19	1,53	1,54	RFM	0,57	2,27	1,20	RFM	0,23	1,65	0,99	RFM	1,43	1,97	0,10	1,40	0,00	0,00	0,00	0,00	0,00	0,10		
SANTANDER FV MIXTO FIM	-0,19	4,98	2,26	RFM	-3,42	6,30	2,22	RFM	-5,37	12,11	2,25	RFM	4,03	8,61	2,90	RFM	-5,11	8,50	0,10	1,15	0,00	0,00	0,00	2,00	0,00	0,10		
SANTANDER MULTIFONDOS CONSERVADOR FIM	-0,17	4,14	0,01	RFM	-3,19	4,01	0,00	RFM	-3,45	7,57	0,00	RFM	1,57	5,12	0,01	RFM	-5,22	5,43	0,10	1,50	0,00	0,00	0,00	3,00	0,00	0,10		
SCH EUROCANARIAS MIXTO FIM	-0,64	3,96	1,28	RFM	-2,25	4,60	0,95	RFM	-3,23	9,20	0,76	RFM	2,92	6,24	3,05	RFM	-3,26	6,37	0,10	1,40	0,00	0,00	0,00	3,00	0,00	0,10		
SCH FC MIXT FIM	-0,34	3,23	2,52	RFM	-1,19	3,47	2,35	RFM	-2,56	6,81	2,91	RFM	2,39	4,32	3,46	RFM	-1,75	4,70	0,10	1,40	0,00	0,00	0,00	1,00	0,00	0,10		
SCH MIXTO RENTA FIJA 75/25 FIM	-0,54	2,89	1,39	RFM	-1,33	3,37	1,30	RFM	-3,79	10,32	3,15	RFM	2,12	7,94	3,16	RFM	-3,58	6,92	0,20	1,60	0,00	0,00	0,00	2,00	0,00	0,20		
SCH MIXTO RENTA FIJA 90/10 FIM	-0,45	1,35	1,92	RFM	0,05	1,43	1,69	RFM	0,10	2,37	1,57	RFM	1,34	1,91	1,42	RFM	1,03	1,82	0,10	1,40	0,00	0,00	0,00	0,00	0,00	0,10		
SCH SOLIDARIDAD FIM	-0,77	4,30	4,03	RFM	-2,10	4,94	4,90	RFM	-4,29	8,99	4,45	RFM	3,35	7,43	4,77	RFM	-3,91	6,73	0,10	1,25	0,00	0,00	0,00	3,00	0,00	0,10		
SEQUEFONDO FIM	3,59	8,15	0,00	RVM	-3,69	1,46	0,00	RVM	0,56	0,35	0,06	RVM	0,65	0,32	0,04	RFM	0,98	4,15	0,10	-5,15	0,70	0,00	0,00	0,00	0,00	0,10		
SWISS PATRIMONIO FIM	0,62	3,78	1,78	RFM	-2,52	3,85	3,56	RFM	-0,76	3,78	4,20	RFM	2,14	2,53	3,48	RFM	-1,80	3,54	0,12	1,25	0,00	0,00	0,00	0,00	0,00	0,12		
UNIFOND FIDELIDAD FIM	1,10	5,08	3,59	RFM	-3,76	5,43	1,68	RFM	-2,93	6,90	1,66	RFM	2,41	5,70	1,45	RFM	-5,38	5,84	0,20	1,60	0,00	0,00	0,00	0,00	0,00	0,20		
URQUIJO AHORRO 5 FIM	0,16	2,18	1,07	RFM	-2,25	4,23	0,54	RFM	-4,22	7,73	1,47	RFM	1,32	6,06	1,64	RFM	-4,99	5,49	0,20	1,30	0,00	0,00	0,00	1,00	1,00	0,20		
URQUIJO AHORRO 6 FIM	0,46	0,96	0,36	RFM	-2,89	4,54	0,28	RFM	-4,30	7,87	1,62	RFM	1,33	6,11	1,80	RFM	-5,40	5,53	0,20	1,30	0,00	0,00	0,00	1,00	1,00	0,20		
URQUIJO AHORRO 7 FIM	0,24	0,97	0,28	GRV	0,17	0,44	0,10	RFM	-2,37	5,10	1,59	RFM	1,11	6,11	1,89	RFM	-0,89	4,04	0,20	1,30	0,00	0,00	0,00	1,00	1,00	0,20		
URQUIJO AHORRO FIM	0,25	2,01	1,01	RFM	-2,20	4,36	0,62	RFM	-4,25	7,82	1,48	RFM	1,30	6,01	1,53	RFM	-4,90	5,52	0,20	1,30	0,00	0,00	0,00	1,00	1,00	0,20		
URQUIJO CAPITAL FIM	-0,10	2,86	0,92	RFM	-3,31	5,34	0,52	RFM	-5,14	8,86	1,40	RFM	1,42	6,49	1,47	RFM	-7,06	6,31	0,20	2,00	0,00	0,00	0,00	0,00	0,00	0,20		
URQUIJO EURO FIM	0,13	2,55	1,01	RFM	-3,42	5,33	0,47	RFM	-5,36	9,31	1,38	RFM	1,38	6,46	1,42	RFM	-7,23	6,43	0,20	2,00	0,00	0,00	0,00	0,00	0,00	0,20		
ZARAGOZANO DEUDA MIXTA FIM	-0,35	3,18	1,36	RFM	-3,41	5,01	0,82	RFM	-2,93	6,48	0,63	RFM	1,26	5,31	0,51	RFM	-5,39	5,16	0,00	1,40	0,00	0,00	0,00	0,00	0,00	0,00		
ZURICH AHORRO MIXTO FIM	-0,28	3,12	1,69	RFM	-2,51	4,09	1,41	RFM	-3,53	7,89	1,34	RFM	1,83	5,22	1,83	RFM	-4,51	5,42	0,10	1,75	0,00	0,00	0,00	0,00	0,00	0,10		

(1) Rentabilidad (2) Volatilidad (3) Duración (4) Vocación (5) Depósito

A.4.8. INVERSIÓN MOBILIARIA. FIM. RENTABILIDAD, VOLATILIDAD Y DURACIÓN

FIM RENTA VARIABLE MIXTA

	1.º Trimestre			2.º Trimestre			3.º Trimestre			4.º Trimestre			2002		Rent(1) desde 1996	% Comisiones				
	Vol(2)	Dur(3)	Voc(4)	Rent(1) (%)	Vol(2)	Dur(3)	Voc(4)	Rent(1) (%)	Vol(2)	Dur(3)	Voc(4)	Rent(1) (%)	Vol(2)	Rent(1) (%)		Vol(2)	Gestión s/pat. s/res.	Suscripción Máx. Mín.	Reembolso Máx. Mín.	Dep(5)
AC EUROMIX FIM	-0,45	10,83	1,41	RVM	-11,97	13,96	1,49	RVM	-14,49	25,86	1,51	RVM	4,45	18,83	1,73	RVM	2,00	0,00	1,00	0,09
AEGON INVERSION MV FIM	-1,45	10,99	0,87	RVM	-10,27	13,71	2,11	RVM	-17,05	30,25	1,61	RVM	10,92	21,96	1,65	RVM	2,25	0,00	2,00	0,18
AF BOLSA QUALITY FIM	-0,47	1,36	0,17	RFM	-2,12	2,26	0,10	RFM	0,27	6,62	0,04	RFM	-0,32	2,33	0,00	RVM	2,00	0,00	0,00	0,15
AF RENTA VARIABLE FIM	-0,75	9,83	0,15	RVM	-7,71	8,63	0,10	RVM	-10,32	20,53	0,04	RVM	3,13	13,85	0,00	RVM	2,00	0,00	0,00	0,15
AHORROFONDO FIM	-0,27	11,18	1,35	RVM	-10,02	11,02	1,47	RVM	-10,33	21,33	1,44	RVM	6,48	14,35	1,62	RVM	2,00	0,00	1,00	0,06
ALCALA BOLSA FIM	2,71	4,59	0,15	RVM	-0,56	4,79	0,19	RVM	-5,24	7,96	0,17	RVM	5,11	7,23	0,15	RVM	0,75	7,50	0,00	0,08
ALLIANZ EMPRENDEDOR ESPAÑA FIM ...	-2,18	13,44	0,01	RVM	-11,63	13,57	0,00	RVM	-14,77	26,63	0,00	RVM	5,49	17,21	0,01	RVM	2,00	0,00	0,00	0,14
ALLIANZ EMPRENDEDOR EUROPA FIM ...	-1,32	11,30	0,01	RVM	-10,11	14,65	0,00	RVM	-17,14	28,13	0,00	RVM	2,60	19,99	0,01	RVM	2,25	0,00	0,00	0,14
ALLIANZ MIXTO FIM	-1,07	6,95	3,12	RVM	-5,23	7,23	2,90	RVM	-6,54	15,42	3,39	RVM	3,33	9,36	3,24	RVM	1,50	0,00	0,00	0,14
ALLIANZ MODERADO ESPAÑA FIM ...	-1,22	7,68	0,01	RVM	-6,62	8,34	0,00	RVM	-9,00	17,04	0,00	RVM	3,68	10,82	0,01	RVM	1,50	0,00	0,00	0,14
ALLIANZ MODERADO EUROPA FIM ...	-1,24	8,19	0,01	RVM	-5,55	10,38	0,00	RVM	-10,37	17,57	0,00	RVM	1,83	11,31	0,01	RVM	2,00	0,00	0,00	0,14
ARCALIA GLOBAL FIM	0,29	10,73	0,01	RVM	-10,47	13,39	0,51	RVM	-14,91	26,39	0,55	RVM	8,43	20,00	0,43	RVM	1,25	0,00	0,00	0,15
ASC ESTALVI FIM	0,45	6,49	0,50	RVM	-6,61	7,05	0,47	RVM	-8,37	14,15	0,34	RVM	3,58	10,55	0,32	RVM	1,65	0,00	0,00	0,10
ASTURFONDO MIX-RV FIM	1,85	7,92	0,53	RVM	-6,13	8,81	0,39	RVM	-13,49	16,72	0,36	RVM	1,68	15,49	0,36	RVM	2,00	0,00	2,00	0,15
ATLANTICO MIXTO 3 FIM	0,09	7,74	0,67	RVM	-6,35	8,27	0,55	RVM	-7,10	14,12	0,38	RVM	3,56	9,00	0,24	RVM	1,50	0,00	2,00	0,09
ATLANTICO MIXTO 4 FIM	-0,66	11,44	1,94	RVM	-9,89	14,47	1,70	RVM	-14,84	26,36	1,62	RVM	3,85	17,30	1,41	RVM	1,60	0,00	2,00	0,06
ATLANTICO MIXTO FIM	-0,18	11,45	1,08	RVM	-9,07	12,39	0,77	RVM	-10,68	22,56	0,73	RVM	5,93	14,21	2,58	RVM	1,60	0,00	2,00	0,06
ATLANTICO MIXTO PREMIER FIM	-0,19	11,93	0,31	RVM	-11,43	15,48	0,30	RVM	-16,21	28,76	0,22	RVM	5,38	19,90	0,14	RVM	0,85	0,00	2,00	0,08
AUREA MIXTO FIM	0,19	1,42	0,02	RVM	0,21	2,81	0,01	RVM	0,22	3,12	0,03	RVM	0,18	1,39	0,04	RVM	2,00	0,00	2,00	0,10
BANCAJA FONDO DE FONDOS 60 FIM ...	-0,08	6,31	0,04	RVM	-6,27	7,19	0,17	RVM	-11,86	20,20	0,09	RVM	1,76	15,89	0,16	RVM	1,15	0,00	2,00	0,05
BANCAJA RENTA VARIABLE MIXTA FIM	-0,37	9,75	0,11	RVM	-6,07	11,20	0,15	RVM	-18,62	31,79	0,12	RVM	4,73	23,33	0,11	RVM	2,00	0,00	1,00	0,20
BANCOFAR FUTURO FIM	0,30	5,89	0,01	RVM	-5,64	6,83	0,00	RVM	-6,19	12,79	0,00	RVM	3,82	8,60	0,01	RVM	0,80	0,00	2,00	0,14
BANESTO MULTIFONDOS MODERADO FIM	-0,45	7,60	0,01	RVM	-7,30	8,65	0,00	RVM	-8,76	16,47	0,00	RVM	2,38	11,15	0,01	RVM	1,50	0,00	3,00	0,10
BANKPME EUROMIX 60 RV FIM	0,27	11,72	3,28	RVM	-15,65	15,88	3,51	RVM	-21,84	31,09	3,15	RVM	14,69	27,18	4,07	RVM	1,35	9,00	0,15	0,20
BARCLAYS GESTION 50 FIM	2,48	8,60	0,00	RVM	-10,54	12,80	0,00	RVM	-15,15	24,88	0,00	RVM	6,22	19,31	0,00	RVM	0,00	0,00	2,00	0,05
BARCLAYS MIXTO 50 FIM	-0,12	9,54	0,66	RVM	-8,22	11,89	0,92	RVM	-14,10	24,82	2,00	RVM	5,72	19,27	0,42	RVM	1,50	0,00	2,50	0,20
BASKEPLUS FIM	0,46	7,01	2,49	RVM	-4,12	7,71	3,34	RVM	-8,24	13,78	3,76	RVM	3,83	11,73	3,59	RVM	1,25	0,00	2,00	0,05
BBK GESTION ACTIVA 30 FIM	-0,55	5,57	1,46	RFM	-3,91	6,30	0,20	RVM	-7,50	12,15	0,67	RVM	2,28	10,09	0,51	RVM	1,90	0,00	0,00	0,07
BBK GESTION ACTIVA 60 FIM	-5,47	8,62	0,07	RVM	1,87	5,16	0,00	RVM	-15,11	24,40	0,00	RVM	3,81	19,91	0,00	RVM	1,90	0,00	0,00	0,10
BBK MIXTO FIM	-0,32	8,80	1,77	RVM	-6,90	10,31	1,46	RVM	-10,55	20,15	1,65	RVM	5,94	14,81	1,42	RVM	0,90	0,00	0,00	0,06
BBVA GARANTIA 2 FIM (*)	0,08	4,48	2,31	RVM	-0,64	3,38	1,91	RVM	0,64	5,08	0,96	RVM	0,84	2,49	0,92	RVM	1,25	0,00	0,00	0,20
BBVA GARANTIA FIM (*)	-0,05	4,31	2,67	RVM	-0,35	3,35	2,19	RVM	0,56	4,86	1,49	RVM	0,85	2,30	1,40	RVM	1,40	0,00	0,00	0,10
BBVA INDICE MIXTO PLUS FIM	0,61	10,93	0,71	RVM	-6,67	13,33	0,60	RVM	-14,79	25,19	0,59	RVM	3,87	20,92	0,53	RVM	0,80	0,00	2,00	0,20
BBVA OPCIONES 1 FIM (*)	0,05	4,48	1,84	RVM	-0,39	3,34	1,36	RVM	0,42	4,95	1,10	RVM	0,63	2,43	1,00	RVM	1,60	0,00	0,00	0,10

(Continuación)

(Continuación)

A.4.8. INVERSIÓN MOBILIARIA. FIM. RENTABILIDAD, VOLATILIDAD Y DURACIÓN

FIM RENTA VARIABLE MIXTA

	1.º Trimestre				2.º Trimestre				3.º Trimestre				4.º Trimestre				2002		Rent(1) desde 1996	% Comisiones								
	Rent(1) (%)	Vol(2)	Dur(3)	Voc(4)	Rent(1) (%)	Vol(2)	Dur(3)	Voc(4)	Rent(1) (%)	Vol(2)	Dur(3)	Voc(4)	Rent(1) (%)	Vol(2)	Dur(3)	Voc(4)	Rent(1) (%)	Vol(2)		Dep(5)	Gestión		Suscripción		Reembolso			
																					s/pat.	s/res.	Máx.	Mín.	Máx.	Mín.	Máx.	Mín.
BCH MULTIFONDOS PRUDENTE FIM	-0,59	7,97	0,00	RVM	-7,43	8,58	0,00	RVM	-8,84	16,49	0,00	RVM	3,03	11,43	0,00	RVM	11,69	NA	1,50	0,00	0,00	0,00	3,00	0,00	0,10			
BCN MIXTO FIM	0,88	7,31	1,97	RVM	-3,22	7,41	1,76	RVM	-8,69	12,29	1,66	RVM	1,75	9,81	1,15	RVM	-9,30	9,49	0,80	0,00	0,00	0,00	0,00	0,00	0,10			
BESTINVER MIXTO FIM	7,98	4,33	0,55	RVM	1,14	4,66	0,32	RVM	-8,78	7,64	0,59	RVM	7,33	8,13	0,27	RVM	6,92	6,59	1,50	0,00	0,00	0,00	0,00	0,00	0,13			
BETA EURO CONVERTIBLE FIM (**)	-0,34	2,72	2,12	RVM	-0,29	2,01	1,86	RVM	-3,48	5,87	2,60	RVM	2,22	4,78	2,67	RVM	-1,95	4,18	1,35	0,00	0,00	0,00	0,00	0,00	0,06			
BETA VALOR FIM	-1,70	6,76	0,98	RVM	-7,31	6,95	0,58	RVM	-7,77	11,63	0,63	RVM	1,67	8,56	0,01	RVM	-14,56	8,75	1,65	0,00	0,00	0,00	0,00	0,00	0,10			
BG EUSUVALOR FIM	3,61	5,73	0,96	RVM	-4,31	7,03	0,48	RVM	-8,33	10,96	0,51	RVM	4,22	8,64	0,48	RVM	-5,29	8,41	NA	2,25	0,00	0,00	0,00	1,00	0,20			
BG IZARBE FIM	-1,04	13,85	0,19	RVM	-14,61	16,64	0,20	RVM	-16,34	28,27	0,19	RVM	9,58	20,89	0,15	RVM	-22,54	20,81	2,25	0,00	0,00	0,00	1,00	0,00	0,20			
BG MIXTO 50 FIM	-1,56	10,72	0,18	RVM	-10,29	12,21	0,20	RVM	-12,24	21,09	0,16	RVM	7,19	16,55	0,13	RVM	-16,93	15,79	2,25	0,00	0,00	0,00	1,00	0,00	0,19			
BI MIXTO EUROPA FIM	NA	NA	NA	NA	NA	NA	NA	NA	NA	NA	NA	NA	NA	0,07	0,01	RVM	NA	0,07	NA	2,00	0,00	0,00	1,00	0,00	0,00			
BK MIXTO ESPAÑA 50 FIM	-0,14	9,62	0,41	RVM	-7,05	10,04	0,64	RVM	-9,18	18,17	0,43	RVM	4,16	13,83	0,54	RVM	-12,19	13,44	1,23	1,60	0,00	0,00	1,00	1,00	0,20			
BK MIXTO EUROPA 50 FIM	-0,14	8,52	0,38	RVM	-6,52	10,36	0,55	RVM	-12,22	18,84	0,43	RVM	2,76	16,40	0,58	RVM	-15,79	14,27	-0,64	1,60	0,00	0,00	1,00	0,00	0,10			
BNP GLOBAL 30-70 FIM	-0,28	5,69	2,28	RVM	-5,68	7,69	1,83	RVM	-8,76	14,68	1,83	RVM	3,36	10,64	2,12	RVM	-11,29	10,32	NA	1,50	0,00	0,00	0,00	0,00	0,15			
BNP GLOBAL 50-50 FIM	0,31	9,15	2,36	RVM	-11,29	12,41	1,40	RVM	-14,60	23,02	1,60	RVM	5,46	16,69	1,96	RVM	-19,85	16,31	1,75	0,00	0,00	0,00	1,00	0,00	0,15			
BNP PARIBAS BOLSA II FIM	0,74	7,42	3,17	RVM	-6,71	8,80	3,50	RVM	-8,85	15,29	3,11	RVM	1,44	11,13	2,99	RVM	-13,09	11,13	-2,03	1,50	0,00	0,00	0,25	0,00	0,00			
BSN BANIF EUROPA 50 FIM	-1,60	10,25	4,22	RVM	-9,25	12,65	3,32	RVM	-12,86	23,60	3,55	RVM	3,49	17,69	4,12	RVM	-18,58	16,94	-6,98	1,55	0,00	0,00	0,00	0,00	0,20			
BSN BANIF EUROPA 70 FIM	-2,12	14,55	4,21	RVM	-12,40	18,07	2,58	RVM	-18,82	34,71	2,62	RVM	4,16	25,33	3,09	RVM	-27,49	24,56	-29,36	1,80	0,00	0,00	0,00	0,00	0,20			
CAI RENTA MIXTO 40 FIM	-3,27	9,84	1,42	RVM	-11,33	12,39	1,59	RVM	-9,93	19,96	1,71	RVM	4,86	15,20	2,01	RVM	-18,99	14,93	NA	1,75	0,00	0,00	1,00	0,00	0,15			
CAI RENTA MIXTO FIM	0,60	10,81	1,38	RVM	-12,16	14,09	1,60	RVM	-14,63	25,95	1,54	RVM	4,41	18,85	1,58	RVM	-22,18	18,46	-15,23	2,00	0,00	0,00	0,00	0,00	0,14			
CAIXA CATALUNYA EUROPA MIXT 75 FIM	1,61	14,71	2,71	RVM	-15,24	21,34	2,60	RVM	-25,31	38,49	2,60	RVM	14,35	33,03	1,65	RVM	-26,44	28,75	-19,16	1,35	9,00	0,00	0,00	0,00	0,15			
CAIXA GALICIA MIX FIM	1,15	9,84	1,75	RVM	-12,25	12,03	1,32	RVM	-11,73	21,99	1,49	RVM	6,28	15,05	1,67	RVM	-16,73	15,55	-8,95	1,85	0,00	0,00	1,50	0,00	0,20			
CAIXA POPULAR FONDO MIXTO FIM	-2,33	9,41	0,70	RVM	-11,62	11,70	0,47	RVM	-13,46	20,75	0,40	RVM	2,00	9,95	0,52	RVM	-23,80	13,84	NA	2,25	0,00	0,00	0,00	0,00	0,15			
CAIXA LABORAL CRECIM FIM	-0,43	14,05	2,06	RVM	-12,41	18,87	2,12	RVM	-20,55	37,16	2,15	RVM	7,84	26,92	2,12	RVM	-25,28	25,96	-23,94	2,25	0,00	0,00	1,00	0,00	0,14			
CAM MIXTO 50 FIM	-0,19	9,98	1,82	RVM	-7,75	10,90	1,98	RVM	-8,72	19,70	1,81	RVM	5,65	12,58	1,85	RVM	-11,20	13,91	-10,26	1,50	0,00	0,00	2,00	2,00	0,19			
CAM MIXTO 75 FIM	0,72	13,70	0,32	RVM	-11,89	16,30	0,39	RVM	-14,98	28,63	0,10	RVM	9,33	19,46	0,07	RVM	-17,51	20,47	-14,28	2,00	0,00	0,00	2,00	2,00	0,11			
CAM MIXTO VARIABLE EUROPA FIM	-1,01	10,85	1,19	RVM	-9,01	16,14	1,46	RVM	-11,08	26,02	1,47	RVM	5,99	21,59	1,37	RVM	-15,11	19,60	-14,40	1,75	0,00	0,00	2,00	2,00	0,13			
CAN FONNAVARRA FIM	-0,84	10,45	0,68	RVM	-8,68	11,03	0,67	RVM	-11,23	23,51	0,80	RVM	3,85	15,34	0,79	RVM	-16,52	16,05	-12,33	2,25	0,00	0,00	0,00	0,00	0,15			
CAN INDEXNAVARRA FIM	0,17	8,81	0,22	RVM	-5,37	7,71	0,00	RVM	-4,90	12,30	0,00	RVM	3,85	8,19	0,00	RVM	-6,38	9,47	10,15	1,20	0,00	0,00	0,00	0,00	0,04			
CANTABRIA ACCIONES FIM	-0,56	6,73	2,65	RVM	-8,50	8,75	2,16	RVM	-11,91	17,78	2,73	RVM	3,55	14,38	2,84	RVM	-16,99	12,80	0,04	2,00	0,00	0,00	1,00	0,00	0,17			
CAPITAL 2.000 FIM	0,41	4,95	0,76	RVM	-8,45	10,49	0,99	RVM	-12,64	21,91	1,14	RVM	0,76	10,38	1,05	RVM	-19,09	13,54	1,85	2,25	0,00	0,00	0,00	0,00	0,20			
CHIP FUND FIM	0,96	15,92	1,81	RVM	-13,04	17,80	1,97	RVM	-19,43	33,49	2,18	RVM	9,26	21,53	0,39	RVM	-22,71	23,40	-25,19	1,00	0,00	0,00	3,00	0,00	0,15			
CITIFONDO AGIL FIM	0,42	10,01	0,00	RVM	-9,90	12,61	0,87	RVM	-15,02	23,25	0,01	RVM	2,91	18,61	0,02	RVM	-20,00	17,75	-7,76	2,25	0,00	0,00	0,00	0,00	0,20			
CRV FONDBOLSA FIM	1,14	8,86	0,18	RVM	-10,50	12,35	1,63	RVM	-14,96	24,29	0,73	RVM	1,63	17,66	0,79	RVM	-21,76	16,95	-18,00	2,00	0,00	0,00	0,00	0,00	0,11			
CT EUROMIXT 50 FIM	NA	NA	NA	NA	NA	1,30	0,03	RVM	-12,68	19,61	0,36	RVM	4,12	16,54	2,08	RVM	NA	17,99	NA	2,00	0,00	0,00	1,00	1,00	0,10			
CT EUROMIXT 75 FIM	-0,48	13,31	1,86	RVM	-11,43	15,04	2,12	RVM	-21,17	31,03	2,54	RVM	6,37	25,60	2,35	RVM	-26,10	22,67	NA	2,00	0,00	0,00	1,00	1,00	0,10			

A.4.8. INVERSIÓN MOBILIARIA. FIM. RENTABILIDAD, VOLATILIDAD Y DURACIÓN

FIM RENTA VARIABLE MIXTA

(Continuación)

	1.º Trimestre			2.º Trimestre			3.º Trimestre			4.º Trimestre			2002		Rent(1) desde 1996	% Comisiones				Dep(5)				
	Rent(1) (%)	Vol(2)	Dur(3)	Voc(4)	Rent(1) (%)	Vol(2)	Dur(3)	Voc(4)	Rent(1) (%)	Vol(2)	Dur(3)	Voc(4)	Rent(1) (%)	Vol(2)		s/pat.	s/res.	Suscripción			Reembolso			
															Máx.			Mín.	Máx.	Mín.				
																						Máx.	Mín.	Máx.
CUENTAFONDO BOLSA FIM	-4,06	17,17	0,01	RVM	-11,28	13,82	0,01	RVM	-12,89	23,35	0,01	RVM	-0,87	22,10	0,01	RVM	-26,50	19,55	0,00	0,00	0,00	0,15		
DINERO ACTIVO II FIM	-0,40	6,22	0,01	RVM	-4,75	8,07	0,01	RVM	-9,34	15,31	0,00	RVM	2,49	10,57	0,01	RVM	-11,85	10,67	1,50	0,00	0,00	0,00	0,07	
DWS BENEFICIO FIM	1,13	5,86	1,43	RVM	-4,45	7,38	2,59	RVM	-6,78	13,67	1,44	RVM	2,29	9,70	0,16	RVM	-7,86	9,67	0,90	0,00	0,00	0,00	0,10	
DWS CAPITAL II FIM	0,90	3,91	0,21	RVM	-4,00	5,24	0,29	RVM	-5,10	9,16	0,35	RVM	1,56	7,46	0,28	RVM	-6,64	6,80	1,25	0,00	0,00	0,00	0,10	
DWS CAPITAL III FIM	1,03	5,12	0,16	RVM	-5,47	7,31	0,24	RVM	-7,26	12,51	0,31	RVM	1,99	10,28	0,26	RVM	-9,66	9,31	1,35	0,00	0,00	0,00	0,10	
DWS CAPITAL IV FIM	1,18	6,50	0,15	RVM	-6,75	8,92	0,21	RVM	-9,02	15,62	0,30	RVM	2,15	12,66	0,26	RVM	-12,31	11,54	1,45	0,00	0,00	0,00	0,10	
DWS COMPAEURO FIM	0,70	5,46	0,01	RVM	-6,00	6,74	0,00	RVM	-7,90	13,13	0,00	RVM	1,23	9,72	0,01	RVM	-11,75	9,31	1,50	0,00	0,00	0,00	0,00	
DWS COMPAEURO II FIM	0,44	5,48	0,01	RVM	-5,63	6,55	0,00	RVM	-7,50	12,78	0,00	RVM	1,21	9,67	0,01	RVM	-11,26	9,14	1,50	0,00	0,00	0,00	0,00	
DWS CRECIMIENTO FIM	1,48	7,19	1,48	RVM	-5,66	8,72	2,53	RVM	-8,02	16,77	1,37	RVM	2,19	11,40	0,28	RVM	-10,01	11,67	1,00	0,00	0,00	0,00	0,00	
DWS DIVERFONDO FIM	1,22	5,56	1,43	RVM	-4,24	6,98	2,56	RVM	-6,12	12,58	1,42	RVM	2,04	9,27	0,26	RVM	-7,15	9,05	0,90	0,00	0,00	0,00	0,10	
DWS EDELSTAHL FIM	1,05	11,11	1,44	RVM	-11,40	12,66	2,40	RVM	-15,37	26,27	1,19	RVM	3,01	20,93	1,25	RVM	-21,95	18,91	2,00	0,00	0,00	0,00	0,00	
DWS EUROPA MIXTO FIM	1,72	14,92	3,92	RVM	-14,46	14,37	2,31	RVM	-16,70	28,34	1,37	RVM	2,65	21,64	2,08	RVM	-25,60	20,76	2,25	0,00	0,00	1,00	0,00	
DWS FONCREATIVO FIM	0,51	3,47	1,51	RVM	-3,00	3,98	2,71	RVM	-3,46	8,02	1,58	RVM	1,97	6,76	1,51	RVM	-4,03	5,91	0,40	6,00	0,00	0,00	0,00	
DWS FONPROCURADOR FIM	0,47	5,74	1,44	RVM	-5,32	6,15	2,52	RVM	-6,00	11,46	1,42	RVM	3,13	7,67	0,15	RVM	-7,78	8,13	0,90	0,00	0,00	0,00	0,00	
DWS MIXTA FIM	-0,42	12,93	0,96	RVM	-13,62	15,00	2,70	RVM	-16,12	27,62	1,66	RVM	7,34	21,78	1,41	RVM	-22,56	20,34	1,75	0,00	0,00	0,00	0,10	
DWS MIXTA II FIM	-0,48	12,96	0,95	RVM	-13,61	14,99	2,70	RVM	-16,23	27,68	1,67	RVM	7,31	21,69	1,11	RVM	-22,72	20,34	1,50	0,00	0,00	0,00	0,10	
DWS PATRIMONIOS FIM	1,42	7,47	1,50	RVM	-5,72	8,96	2,72	RVM	-8,21	16,40	1,44	RVM	2,40	11,83	0,27	RVM	-10,12	11,74	1,00	0,00	0,00	0,00	0,00	
DWS RENTA FIM	1,20	5,52	1,48	RVM	-3,83	6,49	2,50	RVM	-5,64	11,62	1,41	RVM	2,15	6,77	0,24	RVM	-6,18	8,01	1,00	0,00	0,00	0,00	0,10	
ETCHEVERRIA FONDO FIM	-1,06	5,36	1,74	RVM	-3,80	5,10	1,40	RVM	-6,12	10,43	1,42	RVM	1,47	4,46	1,85	RVM	-9,34	6,81	2,25	0,00	0,00	0,00	0,15	
EUROAGENTES BOLSA FIM	5,93	5,37	0,01	RVM	-0,99	6,14	0,00	RVM	-10,52	11,68	0,00	RVM	5,47	7,13	0,01	RVM	-1,02	8,11	1,35	0,00	0,00	0,00	0,10	
EUROAGENTES PREVISION FIM	6,32	3,00	0,01	RVM	3,75	5,52	0,00	RVM	-4,48	7,80	0,00	RVM	3,08	3,18	0,01	RVM	8,62	5,33	2,00	0,00	0,00	0,00	0,15	
EUROAGENTES UNIVERSAL FIM	3,44	4,68	0,01	RVM	-2,43	11,74	0,00	RVM	-10,04	14,74	0,00	RVM	7,78	10,01	0,01	RVM	-2,15	11,04	1,50	0,00	0,00	0,00	0,11	
EUROBANK GLOBAL FIM (EN DISOLUCION) ..	NA	NA	NA	NA	NA	NA	NA	NA	0,00	0,00	-	RVM	0,00	0,00	0,00	RVM	0,70	2,40	1,75	0,00	0,00	0,00	0,20	
EUROVALENCIA VCC FIM	4,11	11,92	0,01	RVM	-30,89	26,77	0,00	RVM	-21,77	35,80	0,00	RVM	14,55	31,63	0,01	RVM	-35,52	28,42	2,00	0,00	1,00	1,00	0,15	
EUROVALOR MIXTO-50 FIM	-0,88	9,85	2,99	RVM	-7,38	10,41	3,15	RVM	-9,42	19,34	3,18	RVM	5,79	13,46	3,32	RVM	-12,02	13,87	2,25	0,00	0,00	0,00	0,00	
EUROVALOR MIXTO-70 FIM	-0,11	13,05	2,65	RVM	-11,19	16,28	3,09	RVM	-17,76	31,04	2,80	RVM	6,52	23,20	3,14	RVM	-22,29	22,16	2,25	0,00	0,00	0,00	0,00	
F. ANDALUCIA 2000 FIM	0,54	10,97	3,11	RVM	-9,57	15,74	5,85	RVM	-8,25	17,33	1,69	RVM	3,73	5,62	1,64	RVM	-13,47	13,29	0,90	0,00	0,00	0,00	0,10	
FIBANC CRECIMIENTO FIM	-0,50	12,10	2,87	RVM	-11,20	13,65	2,93	RVM	-14,61	26,53	2,91	RVM	5,95	16,72	2,63	RVM	-20,06	18,27	2,00	0,00	0,00	0,00	0,20	
FIBANC MIX RV EUR FIM	-0,89	9,76	2,98	RVM	-9,47	12,72	2,69	RVM	-14,64	23,34	2,40	RVM	4,68	17,21	2,59	RVM	-19,83	16,69	2,00	0,00	0,00	0,00	0,10	
FINFERBOLSA FIM	-0,88	14,14	2,30	RVM	-13,51	18,52	3,46	RVM	-15,34	27,81	3,01	RVM	5,44	17,03	3,14	RVM	-23,47	20,16	2,25	0,00	0,00	0,00	0,13	
FINFEREGA INTERNACIONAL FIM	-0,66	7,98	0,99	RVM	-8,55	12,16	0,85	RVM	-12,94	21,71	2,46	RVM	2,06	16,23	1,62	RVM	-19,28	15,48	2,25	0,00	0,00	0,00	0,13	
FON FINECO EUROLIDER FIM (**)	0,59	3,47	0,02	GRV	-5,18	15,40	1,60	RVM	-20,42	34,32	1,55	RVM	5,37	28,07	1,37	RVM	-20,02	23,66	1,25	0,00	3,00	0,00	0,10	
FON FINECO GESTION FIM	2,44	7,24	0,51	RVM	-7,62	11,58	0,42	RVM	-9,08	18,64	0,46	RVM	14,29	13,82	0,23	RVM	-1,66	13,63	0,75	0,00	5,00	0,00	0,10	
FON FINECO I FIM	0,71	8,11	0,85	RVM	-8,31	15,85	0,87	RVM	-9,13	37,71	0,91	RVM	9,53	28,21	0,93	RVM	-18,20	25,36	1,50	0,00	0,00	0,00	0,15	

(Continuación)

A.4.8. INVERSIÓN MOBILIARIA. FIM. RENTABILIDAD, VOLATILIDAD Y DURACIÓN

FIM RENTA VARIABLE MIXTA

	1.º Trimestre				2.º Trimestre				3.º Trimestre				4.º Trimestre				2002		Rent(1) desde 1996	% Comisiones								
	Rent(1) (%)	Vol(2)	Dur(3)	Voc(4)	Rent(1) (%)	Vol(2)	Dur(3)	Voc(4)	Rent(1) (%)	Vol(2)	Dur(3)	Voc(4)	Rent(1) (%)	Vol(2)	Dur(3)	Voc(4)	Rent(1) (%)	Vol(2)		Dep(5)	Gestión		Suscripción		Reembolso			
																					s/pat.	s/res.	Máx.	Mín.	Máx.	Mín.	Máx.	Mín.
FONALCALA FIM	2,42	5,59	0,21	RVM	-2,24	6,85	0,17	RVM	-7,47	11,25	0,15	RVM	5,18	9,53	0,14	RVM	5,18	9,53	8,67	12,19	2,00	0,00	0,00	0,00	0,00	0,07		
FONBOLSA PLUS FIM	0,36	7,17	0,01	RVM	-4,92	8,73	0,01	RVM	-8,21	13,06	0,01	RVM	1,54	10,48	0,01	RVM	-11,70	10,15	-16,93	-16,93	1,50	0,00	0,00	0,00	0,00	0,15		
FONBOLSA STAR FIM	-0,43	7,32	0,01	RVM	-5,00	8,86	0,01	RVM	-8,50	13,39	0,01	RVM	1,33	10,64	0,01	RVM	-12,30	10,36	-9,99	-9,99	1,50	0,00	0,00	0,00	0,00	0,15		
FONBOLSA MIXTO FIM	1,28	6,05	1,53	RVM	-3,20	6,29	1,38	RVM	-5,70	9,87	1,34	RVM	2,27	6,95	1,76	RVM	-5,45	7,49	-1,31	-1,31	1,25	0,00	0,00	0,00	0,00	0,12		
FONCAFEX FIM	0,76	10,65	0,01	RVM	-10,23	13,10	0,71	RVM	-15,58	26,77	0,77	RVM	9,96	21,05	0,85	RVM	-16,04	19,17	-4,03	-4,03	1,30	0,00	0,00	0,00	0,00	0,00		
FONCAIXA MIXTO 38 FIM	0,09	11,28	1,22	RVM	-7,62	11,82	1,14	RVM	-10,62	17,25	1,04	RVM	-0,12	14,90	0,80	RVM	-17,45	14,08	-8,06	-8,06	2,00	0,00	0,00	0,00	4,00	0,15		
FONCAIXA MIXTO 42 FIM	0,86	12,75	1,51	RVM	-5,94	11,20	0,96	RVM	-8,26	15,80	1,21	RVM	1,74	12,93	0,57	RVM	-12,96	13,31	5,72	5,72	1,85	0,00	0,00	0,00	4,00	0,15		
FONDANETO FIM	-0,77	8,39	1,44	RVM	-10,96	10,57	1,24	RVM	-11,99	18,48	2,10	RVM	2,07	7,77	2,28	RVM	-20,63	12,18	-16,49	-16,49	0,70	0,00	2,00	3,00	3,00	0,10		
FONDBARCLAYS 3 FIM	-1,03	9,07	2,85	RVM	-7,29	11,32	3,28	RVM	-12,23	23,37	3,44	RVM	6,50	18,41	3,71	RVM	-14,23	16,66	-6,87	-6,87	2,25	0,00	0,00	0,00	2,50	0,20		
FONDCHART FIM	-1,42	12,35	0,08	RVM	-9,97	13,41	0,06	RVM	-13,37	26,14	0,07	RVM	5,72	18,58	0,10	RVM	-18,72	18,56	-7,16	-7,16	2,00	0,00	0,00	0,00	0,00	0,15		
FONDEGA BOLSA FIM	-0,76	7,71	1,47	RVM	-7,94	12,01	1,08	RVM	-12,45	20,53	1,88	RVM	2,97	16,06	1,62	RVM	-17,64	14,95	-10,78	-10,78	2,25	0,00	0,00	0,00	0,00	0,13		
FONDESPAÑA CRECIM. FIM	-1,89	8,22	1,68	RVM	-6,99	10,49	1,32	RVM	-14,24	20,78	1,27	RVM	3,70	15,10	1,18	RVM	-18,59	14,58	NA	NA	1,40	0,00	0,00	0,00	0,00	0,15		
FONDESPAÑA DINAMICO FIM	-3,01	12,79	2,66	RVM	-9,96	14,14	2,23	RVM	-18,18	26,99	2,06	RVM	5,01	20,11	2,16	RVM	-24,97	19,48	NA	NA	1,50	0,00	0,00	0,00	0,00	0,15		
FONDGESKOA FIM	-0,16	9,67	1,25	RVM	-6,66	9,63	1,06	RVM	-10,23	18,10	0,95	RVM	4,31	12,93	0,80	RVM	-12,73	13,13	6,41	6,41	2,25	0,00	0,00	1,00	0,00	0,00		
FONDIBAS MIXTO FIM	-1,04	7,86	1,01	RVM	-8,01	8,25	0,84	RVM	-5,47	11,46	0,65	RVM	2,71	8,96	0,98	RVM	-11,62	9,29	2,30	2,30	1,50	0,00	0,00	0,00	0,00	0,10		
FONDMAPRE BOLSA FIM	-0,59	10,35	2,01	RVM	-6,97	12,29	1,71	RVM	-14,48	23,31	1,47	RVM	5,39	15,88	1,63	RVM	-16,65	16,35	-1,41	-1,41	2,25	0,00	0,00	1,50	0,00	0,20		
FONDMAPRE DIVERSIFICACION FIM	-0,11	4,84	2,35	RVM	-5,96	8,23	2,65	RVM	-8,90	15,60	2,22	RVM	3,38	10,57	1,99	RVM	-11,54	10,64	4,21	4,21	1,50	0,00	0,00	0,00	0,00	0,17		
FONDMONTECO FIM	1,23	5,68	1,95	RVM	-3,67	5,06	1,54	RVM	-7,10	12,74	0,08	RVM	-1,91	12,75	0,31	RVM	-11,14	9,83	1,43	1,43	1,00	0,00	0,00	0,00	0,00	0,10		
FONDO 19 FIM	-0,26	5,96	2,90	RVM	-6,91	7,73	2,51	RVM	-10,18	15,09	2,61	RVM	2,53	12,17	2,47	RVM	-14,50	10,94	7,03	7,03	1,25	0,00	1,00	0,00	0,00	0,15		
FONDO PERMANENCIA FIM	-0,02	6,25	1,52	RVM	-5,36	6,39	1,33	RVM	-6,89	12,37	1,98	RVM	2,54	8,55	1,79	RVM	-9,66	8,80	7,86	7,86	0,70	0,00	5,00	0,00	0,00	0,05		
FONDO VALENCIA FONDO DE FONDOS 60 FIM	-0,42	6,10	0,01	RVM	-6,56	6,80	0,00	RVM	-8,03	12,71	0,00	RVM	0,44	12,05	0,01	RVM	-14,05	9,93	NA	NA	1,15	0,00	0,00	0,00	0,00	0,05		
FONHUESCA 2000 FIM	1,42	7,52	0,42	RVM	-5,08	8,99	0,44	RVM	-10,89	15,11	0,41	RVM	1,41	11,67	0,61	RVM	-13,01	11,28	-16,90	-16,90	0,75	0,00	0,00	0,00	0,00	0,10		
FONINDEX MIXTO FIM	-2,32	9,05	0,55	RVM	-11,17	7,37	0,41	RVM	-8,16	12,91	0,48	RVM	-0,81	9,66	0,58	RVM	-20,96	10,01	-28,88	-28,88	2,00	0,00	0,00	0,00	0,00	0,20		
FONJALON ACCIONES FIM	2,53	11,01	0,01	RVM	-8,13	11,76	0,00	RVM	-13,68	18,67	0,01	RVM	5,16	16,40	0,01	RVM	-14,50	14,93	7,97	7,97	2,00	0,00	0,00	2,00	0,00	0,14		
FONJALON II FIM	0,54	7,59	0,57	RVM	-6,20	8,16	0,49	RVM	-8,48	12,48	0,43	RVM	3,03	10,10	0,38	RVM	-11,08	9,84	8,82	8,82	2,00	0,00	0,00	2,00	0,00	0,20		
FONMUTUAL M.A.V. FIM	0,07	11,90	0,01	RVM	-10,30	13,21	0,00	RVM	-13,27	22,26	0,00	RVM	3,91	13,11	0,01	RVM	-19,10	15,78	NA	NA	1,80	0,00	0,00	0,00	0,00	0,20		
FONPASTOR 50 FIM	-0,27	7,33	0,42	RVM	-6,10	44,88	0,44	RVM	-8,28	14,66	3,52	RVM	4,22	10,29	4,17	RVM	-10,49	24,44	NA	NA	1,50	0,00	0,00	1,00	0,00	0,20		
FONPASTOR 70 FIM	0,34	11,99	0,38	RVM	-5,57	12,94	0,46	RVM	-14,26	24,05	3,50	RVM	7,52	17,70	2,98	RVM	-16,35	17,75	4,18	4,18	1,50	0,00	0,00	1,00	0,00	0,17		
FONPENDES VARIABLE MIXT FIM	-1,64	13,83	1,36	RVM	-12,07	19,11	1,51	RVM	-19,24	39,53	1,13	RVM	11,19	30,09	1,31	RVM	-22,34	27,69	NA	NA	2,00	0,00	0,00	0,00	0,00	0,20		
FONPENTOR FIM	0,71	8,25	6,03	RVM	-4,93	7,65	2,13	RVM	-6,71	7,06	2,07	RVM	-1,99	8,99	0,75	RVM	-12,45	8,04	-11,03	-11,03	2,00	0,00	0,00	0,00	0,00	0,20		
FONPROCUPLAN FIM	-0,80	3,99	2,37	RVM	-1,96	2,92	1,08	RVM	-0,09	2,10	1,17	RVM	-1,19	47,59	0,00	RVM	-3,98	24,04	NA	NA	0,70	0,00	0,00	0,00	0,00	0,15		
FONPROCURADOR 3 FIM	0,72	4,38	1,33	RVM	-4,39	4,79	1,50	RVM	-5,73	9,70	2,09	RVM	2,80	8,55	-	RVM	-6,69	7,29	NA	NA	0,70	0,00	0,00	1,00	1,00	0,10		
FONQUIVIR FIM	0,74	9,73	1,18	RVM	-7,11	10,58	1,12	RVM	-11,28	18,95	0,43	RVM	5,78	12,65	0,53	RVM	-12,19	13,57	14,49	14,49	0,25	0,00	0,00	1,00	0,00	0,15		
FONSNOSTRO II FIM	-0,26	17,32	0,73	RVM	-15,31	17,30	0,91	RVM	-16,33	32,76	1,01	RVM	9,59	22,12	1,05	RVM	-22,55	23,41	-8,25	-8,25	1,00	0,00	0,00	1,00	0,00	0,17		

A.4.8. INVERSIÓN MOBILIARIA. FIM. RENTABILIDAD, VOLATILIDAD Y DURACIÓN

FIM RENTA VARIABLE MIXTA

(Continuación)

	1.º Trimestre			2.º Trimestre			3.º Trimestre			4.º Trimestre				2002		Rent(1) desde 1996	% Comisiones				Dep(5)				
	Rent(1) (%)	Vol(2)	Dur(3)	Voc(4)	Rent(1) (%)	Vol(2)	Dur(3)	Voc(4)	Rent(1) (%)	Vol(2)	Dur(3)	Voc(4)	Rent(1) (%)	Vol(2)	Rent(1) (%)		Vol(2)	s/pat.	s/res.	Suscripción		Reembolso			
																Máx.				Mín.	Máx.	Mín.			
																							Máx.	Mín.	Máx.
GESRIOJA FIM	-3,05	12,39	0,66	RVM	-15,99	13,54	0,19	RVM	-12,20	18,12	0,29	RVM	3,54	13,15	0,48	RVM	14,59	1,50	0,00	0,00	0,00	0,00	0,13		
GESTI GLOBAL FIM	0,15	3,70	0,02	RVM	-6,35	5,37	0,00	RVM	-2,54	6,38	0,00	RVM	0,80	7,94	0,01	RVM	6,09	2,00	0,00	0,00	0,00	0,00	0,15		
GLOBAL ASSETS FUND FIM	-0,25	7,25	0,60	RVM	-7,45	6,53	0,53	RVM	-2,26	4,66	0,30	RVM	1,93	7,53	0,21	RVM	6,63	0,60	0,00	0,00	0,00	0,00	0,03		
GLOBAL VARIABLE FIM	0,34	3,74	0,39	RVM	-4,23	3,94	0,27	RVM	-2,16	4,37	0,18	RVM	1,13	2,07	0,32	RVM	3,66	2,00	0,00	0,00	0,00	0,00	0,20		
HERRERO CRECIMIENTO FIMS	0,12	12,08	0,01	RVM	-11,95	14,29	0,01	RVM	-12,00	20,84	0,01	RVM	-0,41	13,57	0,01	RVM	15,63	2,25	0,00	0,00	0,00	0,00	0,10		
HERRERO FUTURO FIMS	0,39	8,78	0,01	RVM	-8,02	9,78	0,01	RVM	-8,17	14,28	0,01	RVM	0,12	9,90	0,01	RVM	10,94	1,10	5,00	0,00	0,00	0,00	0,10		
HSBC MIXTO ACCIONES FIM	-1,24	8,10	1,32	RVM	-7,02	10,01	0,71	RVM	-13,33	25,55	0,18	RVM	3,71	15,10	0,11	RVM	16,28	1,00	9,00	0,00	0,00	0,00	0,15		
HSBC RENTA NEUTRAL FIM	0,85	6,47	0,82	RVM	-3,41	6,48	0,74	RVM	-6,46	10,66	0,70	RVM	3,59	6,94	0,66	RVM	7,89	1,35	0,00	0,00	0,00	0,00	0,20		
IBERAGENTES POPULAR MIXTO 50 EUROPA FIM	-0,98	10,57	4,86	RVM	-7,71	12,40	5,64	RVM	-15,68	26,32	1,64	RVM	3,51	19,36	2,00	RVM	18,37	2,25	0,00	0,00	0,00	1,00	0,10		
IBERCAJA CAPITAL EUROPA FIM	0,01	12,79	0,66	RVM	-12,54	16,82	0,77	RVM	-17,77	36,32	0,82	RVM	7,25	25,32	0,69	RVM	24,69	1,70	0,00	0,00	0,00	0,00	0,20		
IBERCAJA CAPITAL FIM	0,33	16,08	1,31	RVM	-16,16	19,72	1,62	RVM	-19,38	36,78	1,79	RVM	13,19	26,76	1,91	RVM	26,28	1,50	0,00	0,00	0,00	2,50	0,20		
IBERCAJA EUROBOLSAS FIM	-0,01	7,11	0,68	RVM	-6,86	8,70	0,83	RVM	-8,12	15,66	0,71	RVM	3,56	12,81	0,55	RVM	11,64	1,70	0,00	0,00	0,00	0,00	0,20		
IBERCAJA INDEX 2 FIM	-0,39	6,74	0,79	RVM	-6,84	9,25	0,92	RVM	-8,71	16,79	0,91	RVM	3,03	13,37	0,74	RVM	12,23	1,70	0,00	0,00	0,00	0,00	0,20		
IBERCAJA INDEX 5 FIM	-0,05	1,74	0,92	RVM	-6,42	7,74	0,78	RVM	-8,09	15,81	0,70	RVM	3,48	12,42	0,51	RVM	10,89	1,70	0,00	0,00	0,00	2,00	0,20		
IBERCAJA INDEX FIM	-0,71	6,54	0,67	RVM	-6,23	7,96	0,73	RVM	-7,54	14,63	0,59	RVM	2,82	11,27	0,43	RVM	10,64	1,70	0,00	0,00	0,00	0,00	0,20		
IBERCAJA RENTA PLUS FIM	-0,87	13,65	0,84	RVM	-14,15	16,07	0,80	RVM	-13,42	28,68	0,59	RVM	9,61	20,91	0,45	RVM	19,24	1,50	0,00	0,00	0,00	2,50	0,20		
IM 93 MIXTO FIM	0,56	10,89	0,00	RVM	-16,18	14,50	0,00	RVM	-23,19	30,45	0,00	RVM	9,54	23,37	0,01	RVM	21,48	1,50	0,00	0,00	0,00	0,00	0,10		
INBOESA FIM	-0,54	8,86	0,99	RVM	-6,12	8,86	0,99	RVM	-10,75	17,79	1,02	RVM	2,29	12,90	0,62	RVM	14,75	1,75	0,00	0,00	0,00	2,00	0,15		
INDOSUEZ BOLSA FIM	0,17	15,13	0,01	RVM	-14,21	17,02	0,00	RVM	-17,15	29,89	0,00	RVM	6,57	20,86	0,01	RVM	21,64	2,25	0,00	0,00	0,00	0,00	0,10		
INDOSUEZ MIXTO INT. FIM	-1,86	8,04	1,94	RVM	-11,36	9,50	0,39	RVM	-7,68	13,40	0,32	RVM	1,75	10,30	0,36	RVM	10,57	1,50	0,00	0,00	0,00	0,00	0,10		
INDOSUEZ PATRIMONIO FIM	-1,11	6,57	1,21	RVM	-9,57	7,90	0,43	RVM	-8,37	11,29	0,48	RVM	2,75	11,30	0,54	RVM	15,81	0,50	0,00	0,00	0,00	0,00	0,10		
INGENIEROS RENTA FIM	0,31	10,31	0,09	RVM	-10,93	13,10	1,41	RVM	-15,99	26,62	2,06	RVM	2,83	21,42	1,33	RVM	22,82	2,00	0,00	0,00	0,00	0,00	0,14		
INTERVALOR BOLSA FIM	2,15	8,75	1,81	RVM	-9,92	12,23	1,95	RVM	-11,70	20,34	1,85	RVM	4,63	16,11	1,48	RVM	14,99	1,35	9,00	0,00	0,00	0,00	0,15		
INVERBAN FONBOLSA FIM	-1,86	14,27	0,01	RVM	-12,18	15,71	0,00	RVM	-15,84	30,44	0,00	RVM	7,16	20,22	0,01	RVM	22,27	2,12	-7,62	2,25	0,00	0,00	0,17		
INVERBANFON FIM	0,35	13,42	1,70	RVM	-11,73	14,63	1,75	RVM	-16,60	31,30	1,48	RVM	7,37	24,99	1,95	RVM	20,68	0,50	0,00	0,00	0,00	1,00	0,00		
INVERBABELL 50 FIMS	0,12	9,09	2,85	RVM	-8,64	10,43	3,32	RVM	-8,69	14,92	0,01	RVM	-0,05	9,84	0,01	RVM	11,35	1,90	0,00	0,00	0,00	0,00	0,10		
INVERBABELL 70 FIMS	0,40	12,30	3,02	RVM	-12,70	14,68	3,62	RVM	-12,16	21,48	0,01	RVM	-0,18	13,45	0,01	RVM	15,97	1,90	0,00	0,00	0,00	0,00	0,10		
INVERTRES FONDO I FIM	-0,43	10,99	6,05	RVM	-11,28	13,65	6,83	RVM	-12,08	22,45	7,48	RVM	6,98	15,71	7,25	RVM	16,38	0,60	0,00	0,00	0,00	0,00	0,00		
INVERTRES FONDO II FIM	-0,41	11,46	7,80	RVM	-12,80	14,77	8,97	RVM	-12,94	24,22	11,05	RVM	7,32	16,86	9,12	RVM	17,60	0,60	0,00	0,00	0,00	0,00	0,00		
KUTXAFOND FIM	-0,76	5,89	2,55	RVM	-5,43	7,60	2,97	RVM	-8,15	16,63	2,30	RVM	5,36	11,57	1,94	RVM	11,29	3,06	2,00	0,00	0,00	2,00	0,20		
LEALIDAD GLOBAL FIM	0,32	4,33	1,64	RFM	-4,28	5,98	1,33	RFM	-7,95	12,18	1,41	RVM	2,85	9,81	1,18	RVM	8,72	0,30	0,00	0,00	0,00	0,00	0,05		
MADRID CONVERTIBLES GLOBAL FIM	-0,68	3,52	3,90	RVM	-6,05	6,41	4,09	RVM	-6,79	14,44	6,71	RVM	3,97	10,15	0,01	RVM	9,57	1,50	0,00	0,00	0,00	1,00	0,14		
MARCH BOLSA FIM	-0,48	9,82	1,76	RVM	-4,67	9,06	1,79	RVM	-9,74	16,34	1,87	RVM	0,85	8,19	2,15	RVM	11,37	2,25	0,00	0,00	0,00	0,00	0,00		
MEDIVALOR GLOBAL FIM	-1,36	12,38	2,86	RVM	-10,98	13,72	2,60	RVM	-14,56	26,18	2,49	RVM	5,18	16,96	1,83	RVM	18,25	1,35	9,00	0,00	0,00	0,00	0,20		

(Continuación)

A.4.8. INVERSIÓN MOBILIARIA. FIM. RENTABILIDAD, VOLATILIDAD Y DURACIÓN

FIM RENTA VARIABLE MIXTA

	1.º Trimestre				2.º Trimestre				3.º Trimestre				4.º Trimestre				2002		% Comisiones								
	Rent(1) (%)	Vol(2)	Dur(3)	Voc(4)	Rent(1) (%)	Vol(2)	Dur(3)	Voc(4)	Rent(1) (%)	Vol(2)	Dur(3)	Voc(4)	Rent(1) (%)	Vol(2)	Dur(3)	Voc(4)	Rent(1) (%)	Vol(2)	Dep(5)	Gestión		Suscripción		Reembolso			
																				s/pat.	s/res.	Máx.	Mín.	Máx.	Mín.	Máx.	Mín.
																			Rent(1) desde 1996								
MORGAN STANLEY EURO GLOBAL FIM.....	-0,46	5,42	2,73	RVM	-6,21	7,37	2,20	RVM	-8,81	15,61	2,16	RVM	2,18	12,01	1,96	RVM	10,93	7,51	0,00	0,00	0,00	0,00	0,00	0,00	0,15		
MUTUALFASA 3 FIM.....	0,32	7,52	1,49	RVM	-4,42	4,57	1,85	RVM	-5,33	9,79	2,45	RVM	1,82	3,96	1,81	RVM	6,90	NA	0,40	0,00	0,00	0,00	3,00	0,00	0,20		
NOVAFONDISA FIM.....	1,20	5,49	2,23	RVM	-4,29	8,74	1,92	RVM	-11,98	21,97	2,26	RVM	9,44	15,10	1,82	RVM	14,43	NA	1,45	0,00	0,00	0,00	0,00	0,00	0,10		
NR FONDO 1 FIM.....	-1,47	6,75	0,18	RVM	-4,79	4,95	0,02	RVM	-2,84	6,32	0,01	RVM	-1,24	7,49	0,01	RVM	6,45	NA	0,73	0,00	0,00	0,00	0,00	0,00	0,07		
PATRIBOND FIM.....	2,75	6,05	0,86	RVM	-6,46	9,27	1,00	RVM	-9,68	15,84	0,66	RVM	2,76	11,44	0,66	RVM	11,32	4,16	1,00	0,00	0,00	0,00	0,00	0,00	0,15		
PATRISA FIM.....	3,13	5,83	0,24	RVM	-7,26	8,90	0,36	RVM	-8,01	12,90	0,31	RVM	1,50	9,26	0,28	RVM	9,64	22,62	1,50	0,00	0,00	0,00	0,00	0,00	0,15		
PLUSCARTERA FIM.....	-3,35	13,44	0,11	RVM	-18,01	14,78	0,02	RVM	-13,62	23,31	0,01	RVM	-4,40	21,62	0,10	RVM	18,86	-26,50	1,75	0,00	0,00	0,00	0,00	0,00	0,20		
PLUSGIRONA FIM.....	-0,19	7,63	2,10	RVM	-7,17	8,23	1,90	RVM	-8,54	16,56	1,92	RVM	3,65	11,74	1,83	RVM	11,67	-6,84	1,65	0,00	0,00	0,00	0,00	0,09			
PLUSMADRID 2 FIM.....	-0,69	10,34	0,04	RVM	-9,21	11,63	0,03	RVM	-10,32	20,98	0,01	RVM	4,78	13,49	0,01	RVM	15,28	14,79	1,32	1,00	0,00	0,00	1,00	0,00	0,06		
PLUSMADRID 50 FIM.....	-0,17	9,58	0,01	RVM	-8,11	12,06	0,00	RVM	-14,30	23,04	0,00	RVM	3,86	17,95	0,01	RVM	16,62	NA	1,75	0,00	0,00	0,00	1,00	0,00	0,06		
PLUSMADRID 75 FIM.....	-0,58	14,70	0,01	RVM	-12,01	18,33	0,00	RVM	-21,18	35,86	0,00	RVM	5,77	27,29	0,01	RVM	25,58	NA	1,90	0,00	0,00	0,00	1,00	0,00	0,04		
PLUSMADRID FIM.....	0,00	11,73	0,08	RVM	-11,14	13,20	0,06	RVM	-12,53	24,25	0,03	RVM	5,56	16,43	0,02	RVM	17,22	-8,56	2,25	0,00	0,00	0,00	1,00	0,00	0,04		
PLUSMADRID VALOR FIM.....	0,25	7,15	0,01	RVM	-7,93	9,61	0,00	RVM	-10,71	20,24	0,00	RVM	1,98	14,45	0,01	RVM	15,95	13,89	2,00	0,00	0,00	0,00	1,00	0,00	0,03		
RENPROA CHART FIM.....	2,13	13,41	0,01	RVM	-15,86	18,37	0,00	RVM	-21,08	31,70	0,00	RVM	5,95	22,10	0,01	RVM	28,15	22,62	NA	1,35	9,00	0,00	0,00	0,00	0,10		
RENDA 4 FONMIXTO FIME (*).....	2,92	11,00	0,01	RVM	-5,57	8,23	0,00	RVM	0,64	1,11	0,00	RVM	0,01	1,42	0,01	RVM	6,92	-8,48	1,80	0,00	0,00	0,00	0,00	0,10			
RIVA Y G. ACC. 1 FIM.....	-0,72	10,77	1,36	RVM	-10,10	15,10	1,33	RVM	-15,29	28,82	1,43	RVM	8,69	20,94	1,83	RVM	17,82	20,23	1,35	9,00	0,00	0,00	0,00	0,15			
RURAL MIXTO 50 FIM.....	-0,13	8,03	0,21	RVM	-6,23	8,82	0,16	RVM	-10,06	18,06	0,11	RVM	4,33	11,39	0,04	RVM	12,12	17,26	2,00	0,00	0,00	0,00	3,00	0,00	0,00		
RURAL MIXTO 75 FIM.....	0,36	10,63	0,39	RVM	-6,67	12,29	0,32	RVM	-16,86	25,07	0,00	RVM	7,93	17,79	0,01	RVM	17,55	-30,57	2,25	0,00	0,00	0,00	3,00	0,00	0,00		
RURAL MIXTO EUROPA 50 FIM.....	0,68	3,99	1,85	RVM	-6,69	9,62	1,30	RVM	-11,36	18,01	1,49	RVM	3,59	14,19	1,61	RVM	13,74	12,70	2,00	0,00	0,00	0,00	0,00	0,00	0,20		
SABADELL MIX 50 FIMP.....	0,66	9,14	4,05	RVM	-8,10	10,20	4,90	RVM	-8,24	14,87	4,75	RVM	0,39	10,32	4,84	RVM	11,40	NA	0,00	0,00	0,00	0,00	0,00	0,10			
SABADELL MIX 70 FIMP.....	0,63	12,58	3,10	RVM	-11,93	14,89	3,83	RVM	-11,97	21,71	3,77	RVM	0,14	14,12	3,90	RVM	16,28	NA	0,00	0,00	0,00	0,00	0,00	0,10			
SAFEI PATRIMONIO FIM.....	1,03	10,04	0,53	RVM	-9,25	12,69	0,33	RVM	-14,66	24,04	0,37	RVM	4,21	18,62	0,40	RVM	20,12	17,34	2,25	0,00	0,00	0,00	0,00	0,15			
SAN FERNANDO VALOR FIM.....	-0,35	10,98	1,34	RVM	-9,88	10,96	1,36	RVM	-10,30	21,31	1,27	RVM	6,38	14,31	1,53	RVM	14,30	15,10	NA	2,00	0,00	0,00	1,00	0,00	0,20		
SANTANDER GROWTH FIM.....	0,95	5,52	1,41	RVM	-4,13	5,94	1,33	RVM	-4,97	8,08	1,58	RVM	0,82	3,27	1,47	RVM	5,98	NA	0,00	0,00	0,00	0,00	0,00	0,05			
SANTANDER MULTIFONDOS MODERADO FIM.....	-0,58	7,94	0,01	RVM	-7,35	8,51	0,00	RVM	-8,88	16,53	0,00	RVM	2,76	11,40	0,01	RVM	11,67	NA	1,50	0,00	0,00	0,00	3,00	0,00	0,10		
SCH MIXTO ACCIONES 1 FIM.....	-0,91	10,50	3,98	RVM	-9,36	15,05	3,43	RVM	-16,63	29,59	4,34	RVM	3,74	21,39	4,23	RVM	22,33	20,56	1,40	0,00	0,00	0,00	1,00	0,00	0,10		
SCH MIXTO ACCIONES 2 FIM.....	-1,24	10,50	0,77	RVM	-8,03	12,22	0,50	RVM	-13,53	23,32	0,44	RVM	3,00	21,00	2,06	RVM	19,11	17,74	2,25	0,00	0,00	0,00	3,00	0,00	0,20		
SEGRUFONDO CONVERTIBLES FIM.....	0,58	4,01	3,94	RVM	-5,98	5,11	3,64	RVM	-5,26	6,59	3,53	RVM	2,61	4,75	3,72	RVM	5,27	NA	1,10	0,00	0,00	0,00	0,00	0,00	0,20		
TARRAGONAFONS 2 FIM.....	-0,40	8,00	1,19	RVM	-8,48	9,99	0,36	RVM	-11,41	18,02	0,26	RVM	3,07	13,93	0,23	RVM	16,77	13,16	1,75	0,00	0,00	0,00	0,00	0,00	0,20		
UNIFOND MIXTO FIM.....	-1,79	10,68	0,93	RVM	-9,53	11,88	0,69	RVM	-11,08	18,26	0,72	RVM	4,34	15,15	1,08	RVM	17,56	14,39	1,40	0,00	0,00	0,00	0,00	0,00	0,20		
VITAL MIXTO FIM.....	-1,02	10,78	0,01	RVM	-11,23	13,72	0,01	RVM	-14,67	22,46	0,01	RVM	3,98	17,54	0,02	RVM	22,04	16,83	1,90	0,00	0,00	0,00	0,00	0,00	0,05		
ZARAGOZANO BOLSA MIXTO FIM.....	-0,79	9,05	2,87	RVM	-10,23	13,01	2,89	RVM	-13,72	22,10	1,57	RVM	3,93	14,92	0,65	RVM	20,14	15,62	1,75	0,00	0,00	0,00	0,00	0,00	0,00		
ZARAGOZANO NUEVAS TECNOLOGIAS FIM.....	-5,75	16,56	1,00	RVM	-17,05	20,09	0,00	RVM	-6,67	16,52	0,00	RVM	6,50	13,41	0,01	RVM	22,29	16,91	NA	2,10	0,00	0,00	2,00	0,00	0,40		
ZURICH BOLSA FIM.....	-0,48	11,04	0,26	RVM	-9,40	13,92	0,15	RVM	-16,03	29,12	0,03	RVM	2,94	19,52	0,09	RVM	19,77	NA	2,00	0,00	0,00	0,00	0,00	0,00	0,10		

(1) Rentabilidad (2) Volatilidad (3) Duración (4) Vocación (5) Depósito

A.4.8. INVERSIÓN MOBILIARIA. FIM. RENTABILIDAD, VOLATILIDAD Y DURACIÓN

FIM RENTA VARIABLE NACIONAL

(Continuación)

	1.º Trimestre			2.º Trimestre			3.º Trimestre			4.º Trimestre			2002		Rent(1) desde 1996	% Comisiones				Dep(5)					
	Rent(1) (%)	Vol(2)	Dur(3)	Voc(4)	Rent(1) (%)	Vol(2)	Dur(3)	Voc(4)	Rent(1) (%)	Vol(2)	Dur(3)	Voc(4)	Rent(1) (%)	Vol(2)		s/pat.	s/res.	Suscripción			Reembolso				
															Máx.			Mín.	Máx.	Mín.					
AC ACCIONES FIM	-0,84	23,25	0,01	RVN	-20,12	23,09	0,01	RVN	-22,33	43,23	0,01	RVN	11,80	29,33	0,02	RVN	31,05	-21,04	2,00	0,00	0,00	1,00	0,00	0,04	
AC IBEX-35 INDICE FIM	NA	NA	NA	NA	NA	NA	NA	NA	NA	0,27	0,01	RVN	-2,32	7,22	0,01	RVN	6,82	NA	1,00	0,00	0,00	0,00	0,00	0,09	
ACTIVOS EN RENTA BOLSA FIM	-1,50	18,67	0,01	RVN	-15,04	22,11	0,01	RVN	-22,62	44,36	0,01	RVN	11,76	28,42	0,01	RVN	27,63	30,26	1,50	0,00	0,00	0,00	0,00	0,07	
ALLIANZ VARIABLE FIM	-2,27	16,25	0,01	RVN	-14,97	18,13	0,00	RVN	-22,17	37,05	0,00	RVN	7,97	25,57	0,01	RVN	30,17	25,78	1,50	0,00	0,00	0,00	0,00	0,14	
ALMAGRO VALORES FIM	-0,24	16,08	0,01	RVN	-13,34	19,73	0,00	RVN	-20,28	36,65	0,00	RVN	7,37	24,21	0,01	RVN	25,99	25,55	2,25	0,00	0,00	0,00	0,00	0,11	
ALTAE BOLSA FIM	-0,35	20,42	0,01	RVN	-15,68	22,08	0,00	RVN	-21,62	42,99	0,00	RVN	11,21	28,64	0,01	RVN	26,76	30,09	2,00	0,00	0,00	0,00	0,00	0,03	
ATLANTICO DIVIDENDO FIMS	NA	1,40	0,00	RVN	-7,68	6,57	0,00	RVN	-10,88	10,41	0,00	RVN	9,90	14,22	0,00	RVN	10,86	NA	1,75	0,00	0,00	0,00	2,00	0,00	0,15
ATLANTICO DIVIDENDO PLUS FIM	NA	1,58	0,00	RVN	-7,08	6,72	0,00	RVN	-11,06	11,05	0,00	RVN	10,85	14,72	0,01	RVN	11,31	NA	0,25	0,00	0,00	0,00	0,00	0,00	0,05
ATLANTICO INDICE FIM	-0,53	20,99	0,01	RVE	-17,13	22,54	0,00	RVN	-21,05	43,65	0,00	RVN	10,78	29,02	0,01	RVN	27,90	30,59	1,50	0,00	0,00	0,00	2,00	0,00	0,20
BANCAJA RENTA VARIABLE FIM	-1,07	19,29	0,04	RVN	-13,32	18,89	0,10	RVN	-18,06	35,88	0,08	RVN	8,80	26,20	0,08	RVN	23,55	26,15	1,50	0,00	0,00	0,00	1,50	0,00	0,20
BANESTO RENTA VARIABLE ESPAÑOLA FIM	-0,77	21,94	0,01	RVN	-16,40	22,01	0,00	RVN	-19,90	41,40	0,00	RVN	9,48	27,26	0,01	RVN	27,25	29,42	2,20	0,00	0,00	0,00	0,00	0,00	0,20
BANKOIA BOLSA FIM	0,97	11,89	0,00	RVN	-8,50	12,10	0,00	RVN	-14,72	23,45	0,00	RVN	5,05	17,59	0,02	RVN	17,24	17,05	1,61	2,25	0,00	0,00	1,00	0,00	0,00
BARCLAYS BOLSA ESPAÑA FIM	-1,78	20,63	0,01	RVN	-14,79	22,40	0,01	RVN	-22,87	44,11	0,01	RVN	11,89	30,30	0,01	RVN	27,77	30,99	12,77	2,25	0,00	0,00	2,50	0,00	0,20
BARCLAYS BOLSA ESPAÑA INDEX FIM	-0,12	21,20	0,01	RVN	-16,69	21,71	0,01	RVN	-22,82	43,26	0,01	RVN	10,00	30,99	0,00	RVN	100,00	30,90	100,00	0,00	0,00	0,00	0,00	0,00	0,00
BARCLAYS SMALL CAPS ESPAÑA FIM	13,07	6,99	0,01	RVN	-3,01	8,60	0,01	RVN	-16,02	13,82	0,00	RVN	5,70	10,21	0,01	RVN	2,66	10,50	1,60	0,00	0,00	0,00	2,00	0,00	0,15
BBK BOLSA FIM	-0,91	19,55	0,07	RVN	-16,05	21,55	0,04	RVN	-21,37	41,55	0,08	RVN	10,82	28,47	0,05	RVN	27,32	29,28	19,78	2,15	0,00	0,00	1,00	0,00	0,04
BBVA BOLSA 2 FIM	-1,20	21,96	0,01	RVN	-18,11	23,36	0,01	RVN	-22,76	45,15	0,00	RVN	11,80	30,50	0,00	RVN	30,13	31,83	18,44	2,25	0,00	0,00	1,50	0,00	0,20
BBVA BOLSA PLUS FIM	-1,08	21,85	0,01	RVN	-19,84	24,50	0,01	RVN	-21,64	44,75	0,00	RVN	13,39	29,42	0,00	RVN	29,53	31,63	0,95	1,25	0,00	0,00	2,00	0,00	0,20
BBVA INDICE PLUS FIM	-1,51	21,42	0,01	RVN	-16,06	22,03	0,01	RVN	-21,06	43,29	0,00	RVN	11,01	28,75	0,01	RVN	27,55	30,37	13,95	1,10	0,00	0,60	2,00	0,00	0,20
BCH ACCIONES FIM	-1,11	21,73	0,01	RVN	-16,43	21,68	0,00	RVN	-19,92	41,23	0,00	RVN	9,34	26,96	0,01	RVN	27,64	29,19	23,39	2,25	0,00	0,00	3,00	0,00	0,20
BESTINFORM FIM	12,65	5,79	0,01	RVN	0,91	7,20	0,00	RVN	-12,81	10,75	0,01	RVN	9,15	10,05	0,01	RVN	8,17	8,95	70,60	1,50	0,00	0,00	0,00	0,00	0,05
BESTINVER BOLSA FIM	12,41	5,80	0,01	RVN	1,26	7,19	0,00	RVN	-12,91	10,81	0,00	RVN	9,20	10,07	0,01	RVN	8,25	8,97	71,69	1,35	0,00	0,00	0,00	0,00	0,05
BETA ACCIONES FIM	-1,97	19,55	0,01	RVN	-15,83	20,19	0,00	RVN	-21,00	36,34	0,00	RVN	9,55	25,77	0,01	RVN	28,59	26,52	22,81	2,25	0,00	0,00	0,00	0,00	0,12
BETA ESPAÑA VALOR FIM	NA	NA	NA	NA	NA	NA	NA	NA	NA	NA	NA	NA	NA	3,85	0,01	RVN	3,85	NA	2,25	0,00	0,00	0,00	0,00	0,10	
BI IBERACCIONES FIM	-1,25	20,76	0,01	RVN	-16,89	22,09	0,01	RVN	-20,30	43,23	0,01	RVN	10,89	28,35	0,01	RVN	27,48	30,15	25,72	2,00	0,00	0,00	1,00	0,00	0,00
BI SMALL Y MID-CAPS ESPAÑA FIM	NA	NA	NA	NA	NA	NA	NA	NA	NA	NA	NA	NA	NA	6,93	0,01	RVN	6,93	NA	2,00	0,00	0,00	1,00	0,00	0,00	
BK BOLSA ESPAÑA 2 FIM	-0,73	19,09	0,00	RVN	-14,98	21,06	0,00	RVN	-18,93	37,45	0,00	RVN	8,07	27,27	0,00	RVN	26,05	27,34	1,15	0,00	0,00	0,00	1,00	0,00	0,04
BK BOLSA ESPAÑA FIM	-0,64	18,77	0,00	RVN	-15,25	20,99	0,00	RVN	-19,30	37,32	0,00	RVN	8,90	28,12	0,00	RVN	26,00	27,45	4,38	1,15	0,00	0,00	1,00	0,00	0,03
BK DIVIDENDO FIM	8,01	7,74	0,00	RVN	-0,37	10,62	0,00	RVN	-13,87	19,41	0,00	RVN	4,32	12,17	0,00	RVN	3,31	13,36	NA	1,15	0,00	0,00	1,00	0,00	0,03
BK FUTURO IBEX FIM	-1,65	21,62	0,01	RVN	-16,16	22,80	0,00	RVN	-20,36	42,55	0,00	RVN	10,37	27,52	0,00	RVN	27,52	29,99	NA	0,40	0,00	0,00	0,00	0,00	0,06
BM-DINERBOLSA FIM	-2,60	20,38	0,01	RVN	-14,31	17,84	0,01	RVN	-18,27	31,19	0,01	RVN	1,24	26,67	0,01	RVN	30,94	24,69	25,01	2,25	0,00	0,00	0,00	0,00	0,15
BNP BOLSA FIM	0,77	23,01	0,01	RVN	-19,25	27,03	0,00	RVN	-28,32	54,99	0,00	RVN	13,56	39,41	0,01	RVN	33,77	38,48	17,51	0,00	0,00	0,00	0,00	0,00	0,20
BNP PARIBAS BOLSA PLUS FIM	-0,91	20,09	0,01	RVN	-14,49	20,93	0,00	RVN	-19,82	39,68	0,00	RVN	10,02	27,76	0,01	RVN	25,25	28,40	1,85	1,00	0,00	0,00	0,00	0,00	0,00
BOLSA 35 FIM	-1,65	21,58	0,03	RVN	-16,34	22,30	0,19	RVN	-21,38	43,68	0,04	RVN	11,00	28,49	0,01	RVN	28,20	30,53	22,02	2,25	0,00	0,00	0,00	0,00	0,03
BOLSALIDER FIM	1,11	21,69	0,01	RVN	-13,74	22,88	0,00	RVN	-24,84	43,60	0,00	RVN	12,09	29,59	0,01	RVN	26,53	30,92	42,00	2,25	0,00	0,00	1,00	0,00	0,15

(Continuación)

A.4.8. INVERSIÓN MOBILIARIA. FIM. RENTABILIDAD, VOLATILIDAD Y DURACIÓN

FIM RENTA VARIABLE NACIONAL

	1.º Trimestre			2.º Trimestre			3.º Trimestre			4.º Trimestre			2002		Rent(1) desde 1996	% Comisiones				Dep(5)					
	Rent(1) (%)	Vol(2)	Dur(3)	Voc(4)	Rent(1) (%)	Vol(2)	Dur(3)	Voc(4)	Rent(1) (%)	Vol(2)	Dur(3)	Voc(4)	Rent(1) (%)	Vol(2)		s/pat.	s/res.	Suscripción			Reembolso				
															Máx.			Mín.	Máx.	Mín.					
BOLATLANTICO FIM	-1,81	20,79	0,01	RVN	-18,37	22,96	0,00	RVN	-19,81	38,40	0,00	RVN	8,22	23,51	0,01	RVN	-30,43	27,50	-27,41	2,25	0,00	0,00	2,00	0,00	0,20
BOLSATLANTICO PREMIER FIM	2,15	20,91	0,01	RVE	-8,88	23,17	0,00	RVN	-19,58	41,85	0,00	RVN	11,25	27,31	0,01	RVN	-16,72	29,63	NA	1,10	0,00	0,00	2,00	0,00	0,20
BSN BANIF ACCIONES ESPAÑOLAS FIM ...	-0,78	22,24	0,01	RVN	-16,32	21,56	0,00	RVN	-19,66	40,61	0,00	RVN	9,31	26,91	0,01	RVN	-27,08	29,03	-17,40	2,00	0,00	0,00	1,00	0,00	0,20
BSN BANIF RENTA VARIABLE ESPAÑOLA FIM	-1,01	21,99	0,01	RVN	-16,19	21,48	0,00	RVN	-18,86	40,83	0,00	RVN	9,68	27,18	0,01	RVN	-26,18	29,11	-10,41	0,80	0,00	0,00	1,00	0,00	0,05
CAIXA CATALUNYA INDEX FIM	-0,90	19,54	0,00	RVN	-17,33	19,64	0,00	RVN	-24,27	45,45	0,00	RVN	11,67	31,89	0,01	RVN	-30,72	31,26	-20,68	2,20	0,00	0,00	0,00	0,00	0,15
CAIXASABADELL 7-RV FIM	-0,53	18,53	0,69	RVN	-16,22	18,31	0,79	RVN	-17,44	34,41	0,87	RVN	9,71	23,39	0,93	RVN	-24,52	24,72	-17,34	1,55	0,00	0,00	1,00	0,00	0,11
CAJA LABORAL BOLSA FIM	-1,57	19,10	0,04	RVN	-15,56	20,32	0,03	RVN	-19,07	39,85	0,05	RVN	10,75	26,73	0,01	RVN	-25,51	27,93	-18,95	2,25	0,00	0,00	1,00	0,00	0,16
CAJABURGOS BOLSA FIM	-0,84	23,23	0,01	RVN	-20,07	23,01	0,01	RVN	-22,33	43,15	0,01	RVN	11,69	29,31	0,02	RVN	-31,24	31,00	-17,79	2,25	0,00	0,00	0,00	0,00	0,06
CAJASUR HISPANIA FIM	NA	NA	NA	NA	NA	23,36	0,00	RVN	-17,76	33,62	0,00	RVN	8,31	22,53	0,01	RVN	NA	27,98	NA	1,80	0,00	0,00	0,00	0,00	0,20
CAM BOLSA INDICE FIM	-1,35	22,19	0,22	RVN	-16,80	23,75	0,24	RVN	-20,94	44,78	0,15	RVN	11,20	29,75	0,11	RVN	-27,85	31,60	-31,30	1,75	0,00	0,00	0,00	0,00	0,11
CAN ACCIONES FIM	-1,27	21,40	0,01	RVN	-16,27	22,29	0,00	RVN	-21,15	43,36	0,00	RVN	10,62	28,83	0,01	RVN	-27,90	30,46	-18,53	1,90	0,00	0,00	0,00	0,00	0,10
CARTERA VARIABLE FIM	-1,95	19,83	0,06	RVN	-16,50	22,24	0,02	RVN	-21,32	42,54	0,02	RVN	9,65	28,95	0,05	RVN	-29,36	29,92	NA	2,00	0,00	0,00	0,00	0,00	0,15
CITIFONDO RV FIM	-2,99	21,99	0,00	RVN	-16,12	21,42	0,00	RVN	-20,94	41,78	0,00	RVN	9,93	27,50	0,01	RVN	-29,28	29,52	-19,25	2,25	0,00	0,00	0,00	0,00	0,20
CONSTEL MASTER INDICE RV ESPAÑA FIMP	-13,08	19,09	0,00	RVN	-19,52	2,53	0,00	RVN	-26,99	2,86	0,00	RVN	-55,65	8,71	0,00	RVN	-77,35	11,92	NA	0,15	0,00	0,00	0,00	0,00	0,05
CS BOLSA FIM	0,25	19,88	0,00	RVN	-14,05	18,26	0,00	RVN	3,71	29,38	0,00	RVN	-9,22	52,07	0,00	RVN	-18,87	32,93	20,91	2,00	0,00	0,00	1,00	0,00	0,00
DWS ACCIONES FIM	1,93	18,75	0,01	RVN	-17,18	20,48	0,00	RVN	-23,35	41,46	0,00	RVN	10,57	29,88	0,01	RVN	-28,45	29,31	-10,02	2,25	0,00	0,00	2,00	0,00	0,10
DWS BOLSA INSTITUCIONES FIM	2,26	18,52	0,01	RVN	-16,93	20,49	0,00	RVN	-23,39	41,43	0,00	RVN	10,89	29,79	0,01	RVN	-27,83	29,25	-1,17	1,25	0,00	0,00	0,00	0,00	0,10
EDM INVERSION FIM	4,96	10,29	0,01	RVN	-5,31	10,07	0,01	RVN	-13,95	20,26	0,00	RVN	4,29	15,73	0,01	RVN	-10,81	14,83	6,04	2,25	0,00	0,00	0,00	0,00	0,15
EUROAGENTES PREMIER F01M	5,00	5,18	0,01	RVN	-3,62	5,30	0,00	RVN	-1,85	5,19	0,00	RVN	0,56	0,64	0,00	RVN	-0,12	4,58	55,60	1,50	0,00	0,00	0,00	0,00	0,15
EUROVALOR BOLSA ESPAÑOLA FIM ...	11,78	8,27	0,01	RVN	-4,40	12,60	0,00	RVN	-15,87	23,31	0,00	RVN	9,49	16,30	0,00	RVN	-1,56	16,31	NA	1,50	0,00	0,00	0,00	0,00	0,00
EUROVALOR BOLSA FIM	-1,21	20,08	0,01	RVE	-15,86	21,36	0,01	RVE	-20,55	40,32	0,00	RVE	11,21	28,08	0,01	RVN	-26,56	28,80	-18,22	2,25	0,00	0,00	0,00	0,00	0,00
FG ACCIONES FIM	0,78	12,76	0,01	RVE	-8,37	13,06	0,00	RVE	-14,04	14,36	0,00	RVE	1,84	13,14	0,01	RVN	-19,16	13,43	-13,26	2,25	0,00	0,00	0,00	0,00	0,18
FIBANC INDICE FIM	-1,06	21,18	0,03	RVN	-16,79	22,57	0,16	RVN	-21,54	43,77	0,13	RVN	10,62	28,21	0,80	RVN	-28,55	30,48	-18,49	2,00	0,00	0,00	0,00	0,00	0,15
FINGEST BOLSA FIM	0,64	12,58	0,01	RVE	-8,04	12,96	0,00	RVE	-14,42	14,01	0,00	RVE	1,84	12,84	0,01	RVN	-19,34	13,20	-13,49	2,00	0,00	0,00	0,00	0,00	0,15
FONBILBAO ACCIONES FIM	0,48	13,03	0,01	RVN	-8,07	13,08	0,01	RVN	-13,47	24,56	0,01	RVN	6,72	15,76	0,01	RVN	-14,70	17,38	11,75	1,45	0,00	0,00	0,00	0,00	0,10
FONCAIXA BOLSA 33 FIM	-1,06	19,90	0,01	RVN	-13,31	19,52	0,00	RVN	-19,83	40,09	0,00	RVN	7,72	27,75	0,01	RVN	-25,94	28,24	-7,94	1,35	9,00	0,00	4,00	4,00	0,00
FONDESPAÑA BOLSA FIM	-2,25	21,59	0,01	RVN	-15,27	22,52	0,00	RVN	-21,23	43,84	0,00	RVN	11,03	29,24	0,02	RVN	-27,57	30,81	-15,87	1,45	0,00	0,00	0,00	0,00	0,15
FONDGALLEGO 21 FIM	-0,86	23,21	0,01	RVN	-20,10	23,05	0,01	RVN	-22,44	43,33	0,01	RVN	11,69	29,29	0,01	RVN	-31,38	31,06	-36,10	2,00	0,00	0,00	2,00	0,00	0,13
FONDO HISPANO LUSO RV FIM	-3,62	19,55	1,98	RVE	-15,40	21,56	1,64	RVE	-24,06	42,50	1,38	RVN	14,14	30,80	1,11	RVN	-29,32	30,24	NA	2,25	0,00	0,00	3,00	0,00	0,01
FONDO VALENCIA RENTA VARIABLE FIM ..	-0,40	13,76	0,09	RVN	-11,38	16,05	0,21	RVN	-13,57	23,55	0,12	RVN	5,23	21,90	0,10	RVN	-19,72	19,98	-11,02	1,75	0,00	0,00	1,00	0,00	0,20
FONINDEX BOLSA FIM	1,39	16,96	0,01	RVN	-15,19	19,86	0,01	RVN	-22,75	38,60	0,01	RVN	8,99	27,08	0,00	RVN	-27,60	27,16	-39,26	1,35	9,00	0,00	0,00	0,00	0,20
FONLIFE FIM	-0,41	15,93	0,64	RVN	-13,59	18,77	0,24	RVN	-23,62	35,10	0,18	RVN	2,35	28,21	0,28	RVN	-32,73	25,83	-37,96	1,80	0,00	0,00	0,00	0,00	0,17
FONPASTOR RENTA VARIABLE FIM	0,14	15,78	0,12	RVN	-13,25	17,78	0,14	RVN	-20,74	34,33	0,51	RVN	9,05	25,68	4,90	RVN	-24,91	24,70	NA	1,50	0,00	0,00	1,00	0,00	0,12
FONPENEDS BOLSA FIM	-1,10	19,98	0,72	RVN	-17,11	22,21	3,63	RVN	-21,49	44,99	3,02	RVN	13,55	29,44	3,64	RVN	-26,92	30,98	NA	2,00	0,00	0,00	0,00	0,00	0,00
HSBC SPANISH EQUITIES FIM	2,09	15,60	0,01	RVN	-12,67	17,94	0,00	RVN	-22,66	36,40	0,00	RVN	8,12	24,22	0,01	RVN	-25,45	25,09	-3,19	1,00	9,00	0,00	0,00	0,00	0,15

(Continuación)

A.4.8. INVERSIÓN MOBILIARIA. FIM. RENTABILIDAD, VOLATILIDAD Y DURACIÓN

FIM RENTA VARIABLE NACIONAL

	1.º Trimestre			2.º Trimestre			3.º Trimestre			4.º Trimestre				2002		Rent(1) desde 1996	% Comisiones				Dep(5)				
	Rent(1) (%)	Vol(2)	Dur(3)	Voc(4)	Rent(1) (%)	Vol(2)	Dur(3)	Voc(4)	Rent(1) (%)	Vol(2)	Dur(3)	Voc(4)	Rent(1) (%)	Vol(2)	Rent(1) (%)		Vol(2)	s/pat.	s/res.	Suscripción		Reembolso			
																Mín.				Máx.	Mín.	Máx.			
																							Mín.	Máx.	Mín.
IBERAGENTES POPULAR BOLSA FIM ...	-1,02	20,24	0,00	RVN	-16,34	22,30	0,00	RVN	-22,36	43,73	0,00	RVN	12,03	28,05	0,00	RVN	-27,95	30,23	2,25	0,00	0,00	2,00	0,00	0,15	
IBERCAJA BOLSA FIM	-1,48	21,37	0,01	RVN	-17,23	22,85	0,01	RVN	-21,78	43,92	0,01	RVN	12,15	30,72	0,01	RVN	-28,47	31,24	1,50	0,00	0,00	2,50	0,00	0,20	
IBERSECURITIES INDICE ESPAÑA FIM ...	-1,75	21,25	0,01	RVN	-16,48	22,39	0,00	RVN	-21,45	44,17	0,00	RVN	10,65	29,66	0,01	RVN	-28,68	30,95	1,55	0,00	0,00	1,50	0,00	0,05	
ING DIRECT FONDO NARANJA IBERX 35 FIM ..	NA	16,03	0,01	RVN	-16,15	22,37	0,00	RVN	-21,06	43,50	0,00	RVN	11,26	28,86	0,01	RVN	NA	30,96	0,99	0,00	0,00	0,00	0,00	0,10	
IPM SPAIN RV FIM	-1,59	20,82	0,03	RVN	-13,41	21,17	0,06	RVN	-21,45	40,75	0,20	RVN	10,20	27,84	0,08	RVN	-26,24	28,98	1,60	0,00	0,00	0,00	0,00	0,20	
IPMF MIXTO RENTA FIJA FIM	0,45	2,84	0,67	RFMI	-0,87	2,68	0,74	RFMI	-2,18	6,00	0,55	RFMI	0,87	6,77	-	RVN	-1,75	4,95	0,50	0,00	0,00	0,00	0,00	0,00	
KUTXAVALOR FIM	-0,88	18,19	0,00	RVN	-15,19	20,75	0,00	RVN	-21,54	43,86	0,00	RVN	10,97	29,24	0,00	RVN	-26,82	29,95	2,25	0,00	0,00	2,00	0,00	0,20	
LIBERTY SPANISH STOCK MARKET INDEX FIM.	4,14	17,83	0,01	RVN	-16,57	22,27	0,00	RVN	-21,60	43,84	0,00	RVN	10,70	29,15	0,01	RVN	-24,60	30,16	2,25	0,00	0,00	0,00	0,00	0,10	
LLOYDS BOLSA FIM	-0,47	17,09	0,01	RVN	-13,87	18,90	0,00	RVN	-19,46	35,61	0,00	RVN	10,37	25,25	0,01	RVN	-23,79	25,45	2,00	0,00	0,00	1,00	0,00	0,08	
MADRID BOLSA FIM	-2,08	20,59	0,01	RVN	-17,25	22,63	0,00	RVN	-21,56	43,11	0,00	RVN	9,95	28,04	0,01	RVN	-30,13	30,11	2,00	0,00	0,00	2,00	0,00	0,04	
MADRID BOLSA OPORTUNIDAD FIM	0,02	20,85	0,01	RVN	-16,79	22,88	0,00	RVN	-21,38	43,29	0,00	RVN	11,85	28,30	0,01	RVN	-26,82	30,34	1,25	0,00	0,00	4,00	0,00	0,04	
MARCHVALORES FIM	0,46	17,98	0,00	RVN	-6,41	13,73	0,00	RVN	-14,57	22,83	0,00	RVN	2,36	14,28	0,01	RVN	-17,78	17,65	2,25	0,00	0,00	0,00	0,00	0,20	
MEDIVALOR R.V. FIM	0,00	20,44	0,01	RVN	-18,05	22,56	0,01	RVN	-20,94	43,58	0,01	RVN	15,07	28,30	0,01	RVN	-25,44	31,07	1,35	9,00	0,00	0,00	0,00	0,08	
MORGAN STANLEY BOLSA FIM	-1,36	21,68	0,01	RVN	-16,87	22,58	0,00	RVN	-21,06	43,17	0,00	RVN	12,10	29,08	0,01	RVN	-27,44	30,57	2,25	0,00	0,00	0,00	0,00	0,10	
PLUS ULTRA ESPABOLSA FIM	0,87	16,64	0,01	RVN	-12,65	17,95	0,01	RVN	-20,33	33,64	0,01	RVN	8,94	23,61	0,01	RVN	-23,53	24,10	1,65	0,00	0,00	0,00	0,00	0,11	
PRIVANZA BOLSA FIM	-1,65	22,07	0,61	RVN	-17,66	24,75	0,85	RVN	-22,26	46,80	0,99	RVN	11,12	30,64	0,95	RVN	-30,05	32,72	2,25	0,00	0,00	3,00	0,00	0,20	
RENDA 4 BOLSA FIM	3,96	14,00	0,01	RVN	-14,02	20,12	0,00	RVN	-21,98	36,06	0,00	RVN	9,54	26,89	0,01	RVN	-23,61	25,84	2,25	0,00	0,00	0,00	0,00	0,10	
RIO TRUJBA RV FIM	4,29	11,05	0,00	RVN	-9,32	13,78	0,01	RVN	-13,07	20,22	0,01	RVN	5,79	14,69	0,01	RVN	-13,03	15,43	1,50	0,00	0,00	0,00	0,00	0,15	
RURAL INDICE FIM	-1,40	17,34	0,01	RVN	-14,66	19,07	0,00	RVN	-22,80	36,39	0,00	RVN	11,44	26,18	0,01	RVN	-27,61	26,07	2,25	0,00	0,00	3,00	0,00	0,00	
SABADELL ESPAÑA BOLSA FIM	-0,82	20,96	0,01	RVN	-16,47	22,20	0,01	RVN	-19,30	41,69	0,01	RVN	10,48	25,29	0,01	RVN	-26,14	28,94	1,75	0,00	0,00	0,00	0,00	0,10	
SAFEL BOLSA ACTIVA FIM	-1,36	19,74	0,01	RVN	-17,40	24,77	0,01	RVN	-26,07	42,79	0,01	RVN	11,01	30,10	0,01	RVN	-33,14	30,82	1,35	9,00	0,00	0,00	0,00	0,15	
SAFEL FONBOLSA FIM	-1,98	21,31	0,01	RVN	-15,89	21,03	0,01	RVN	-22,00	43,07	0,01	RVN	10,53	28,60	0,01	RVN	-28,92	30,07	2,25	0,00	0,00	0,00	0,00	0,15	
SAN FERNANDO BOLSA FIM	-0,62	23,12	0,01	RVN	-20,25	23,12	0,01	RVN	-22,35	43,42	0,01	RVN	11,72	29,35	0,01	RVN	-31,25	31,10	2,00	0,00	0,00	2,50	0,25	0,17	
SCH ACCIONES ESPAÑOLAS PLUS FIM.	0,83	20,85	0,01	RVN	-13,24	19,54	0,00	RVN	-19,59	38,33	0,00	RVN	10,79	24,79	0,01	RVN	-22,07	27,10	0,60	9,00	0,00	3,00	0,00	0,15	
SCH INDICE ESPAÑA FIM	-1,01	21,83	0,01	RVN	-16,21	22,65	0,00	RVN	-21,15	43,78	0,00	RVN	11,18	29,18	0,01	RVN	-27,30	30,84	0,85	0,00	0,00	1,00	0,00	0,15	
SCH RENTA VARIABLE ESPAÑOLA 100 FIM	0,40	20,24	0,01	RVN	-14,37	20,17	0,00	RVN	-19,80	38,79	0,00	RVN	10,69	26,09	0,01	RVN	-23,67	27,58	1,70	0,00	0,00	1,00	0,00	0,10	
SEGURO FONDO RENTA VARIABLE FIM...	-0,59	16,42	0,01	RVN	-13,67	19,06	0,01	RVN	-19,59	37,76	0,01	RVN	9,49	24,45	0,01	RVN	-24,45	25,95	1,25	0,00	0,00	0,00	0,00	0,20	
UNIFOND RV I FIM	-1,69	15,33	0,01	RVN	-13,78	18,21	0,00	RVN	-16,15	31,42	0,00	RVN	7,09	22,00	0,01	RVN	-23,88	22,71	1,75	0,00	0,00	0,00	0,00	0,20	
UNO-E IBERX 35 FIM	NA	NA	NA	NA	NA	NA	NA	NA	NA	NA	NA	NA	NA	23,36	0,01	RVN	NA	23,36	0,40	0,00	0,00	2,00	0,00	0,10	
URQUIJO BOLSA FIM	1,11	14,34	0,01	RVN	-8,71	15,23	0,00	RVN	-16,14	28,38	0,00	RVN	5,22	21,22	0,01	RVN	-18,55	20,70	1,00	9,00	0,00	0,00	0,00	0,06	
URQUIJO INDICE FIM	-0,12	16,40	0,01	RVN	-13,89	20,26	0,00	RVN	-19,72	36,35	0,00	RVN	7,15	24,37	0,01	RVN	-26,02	25,63	2,25	0,00	0,00	2,00	0,00	0,04	

(1) Rentabilidad (2) Volatilidad (3) Duración (4) Vocación (5) Depósito

(Continuación)

A.4.8. INVERSIÓN MOBILIARIA. FIM. RENTABILIDAD, VOLATILIDAD Y DURACIÓN

FIM RENTA FIJA INTERNACIONAL

	1.º Trimestre			2.º Trimestre			3.º Trimestre			4.º Trimestre			2002		% Comisiones				Depósito			
	Rentabilidad (%)	Volatilidad	Duración	Vocación	Rentabilidad (%)	Volatilidad	Duración	Vocación	Rentabilidad (%)	Volatilidad	Duración	Vocación	Rentabilidad (%)	Volatilidad	Rentabilidad desde 1995	Gestión		Suscripción		Reembolso		
																s/Pat.	s/Res.	Máx.		Mín.	Máx.	Mín.
AC RENTA FIJA PRIVADA FIM	0,04	1,36	2,10	RFI	-0,18	1,53	2,15	RFI	2,30	1,36	1,89	RFI	1,27	1,01	2,23	RFI	1,25	0,00	0,00	0,00	0,00	0,09
AFINA TRADICIONAL FIM	-0,10	1,17	4,37	RFI	1,15	1,09	2,36	RFI	1,87	1,70	2,84	RFI	0,46	1,10	1,71	RFI	1,00	0,00	0,00	0,00	0,00	0,09
ATLANTICO DIVISA FIM	-0,21	3,90	2,12	RFI	-3,06	3,64	1,94	RFI	2,40	2,45	1,92	RFI	-0,50	1,72	1,81	RFI	2,00	0,00	0,00	0,00	0,00	0,20
BANCAJA RENTA FIJA INTERNACIONAL FIM ...	-0,17	6,28	5,47	RFI	-1,93	3,77	5,57	RFI	3,23	4,53	6,53	RFI	-2,26	3,73	6,03	RFI	2,00	0,00	0,00	0,00	1,00	0,20
BANESTO RENTA FIJA U.S.A. FIM	1,75	9,19	1,98	RFI	-10,21	8,21	3,07	RFI	5,40	11,66	3,39	RFI	-5,53	6,82	4,22	RFI	1,65	0,00	0,00	0,00	0,00	0,10
BANIF RF INTERNACIONAL FIM	0,24	3,69	3,99	RFI	-2,54	3,47	3,91	RFI	4,47	5,20	4,24	RFI	-2,05	3,61	4,27	RFI	1,40	0,00	0,00	0,00	0,00	0,20
BANKPYME GLOBAL RENT FIM	0,55	3,45	2,84	RFI	-3,65	2,98	3,16	RFI	3,58	3,58	3,86	RFI	-0,34	2,26	2,70	RFI	26,36	0,95	0,00	0,00	0,15	0,20
BBVA BONOS EMERGENTES FIM	0,04	5,47	3,50	RFI	-10,07	8,04	4,57	RFI	-2,52	12,07	4,43	RFI	6,71	6,10	4,49	RFI	1,65	0,00	0,00	0,00	2,00	0,15
BBVA BONOS INTERNACIONAL FIM ...	0,24	2,64	3,79	RFI	-1,56	2,06	3,99	RFI	1,67	2,72	4,05	RFI	-0,15	2,22	3,98	RFI	1,65	0,00	0,00	0,00	2,00	0,15
BBVA BONOS USA FIM	1,37	7,71	3,28	RFI	-9,11	7,84	2,97	RFI	2,85	10,51	3,24	RFI	-5,26	5,98	3,30	RFI	1,65	0,00	0,00	0,00	2,00	0,20
BBVA DOLAR CASH FIM	2,23	7,05	0,45	RFI	-11,14	8,01	0,10	RFI	-0,18	10,71	0,09	RFI	-5,50	6,60	0,22	RFI	1,00	0,00	0,00	0,00	2,00	0,10
BBVA MULTIFONDO RENTA FIJA FIM ...	NA	4,43	0,00	RFI	-6,72	5,22	0,00	RFI	3,20	3,14	0,00	RFI	0,23	2,22	0,00	RFI	1,00	9,00	0,00	0,00	0,00	0,05
BBVA RENTA LATAM FIM	2,26	19,56	1,12	RFI	-5,46	6,74	1,61	RFI	-0,67	8,66	1,49	RFI	8,28	3,27	1,50	RFI	1,65	0,00	0,00	0,00	2,00	0,15
BCH DOLAR FIM	1,17	9,09	4,22	RFI	-9,78	7,84	4,23	RFI	4,75	11,74	4,64	RFI	-5,59	6,84	4,25	RFI	30,33	1,55	0,00	0,00	2,00	0,25
BG EURO YIELD FIM	-1,73	3,34	4,29	RFI	-0,81	2,06	4,39	RFI	-1,64	3,37	4,00	RFI	1,50	4,05	3,92	RFI	1,80	0,00	0,00	0,00	1,00	0,20
BI BONOS MUNDIAL FIM	-0,20	2,49	1,36	RFI	-3,24	3,52	1,49	RFI	1,91	4,06	1,16	RFI	-1,77	3,62	2,80	RFI	5,37	2,00	0,00	0,00	2,00	0,00
BI RENTA FIJA CP INTERNACIONAL FIM ...	NA	NA	NA	RFI	NA	NA	NA	RFI	NA	NA	NA	RFI	NA	0,07	0,01	RFI	2,00	0,00	0,00	0,00	1,00	0,00
BIPOP PROTECCION FIM	NA	NA	NA	RFI	NA	0,23	0,01	RFI	0,57	1,66	0,01	RFI	0,51	0,10	0,01	RFI	0,60	9,00	0,00	0,00	2,50	0,15
BIPOP RENDIMIENTO FIM	NA	NA	NA	RFI	NA	0,25	0,01	RFI	0,47	3,72	0,01	RFI	-1,53	2,04	0,00	RFI	1,00	9,00	0,00	0,00	2,50	0,15
BK BONOS CRECIMIENTO FIM	1,30	4,51	0,00	RFI	-1,77	3,11	0,00	RFI	-0,32	1,54	0,00	RFI	2,21	1,42	0,00	RFI	1,00	0,00	0,00	0,00	0,00	0,07
BNP PARIBAS BONOS FIM	0,52	0,38	0,71	RFI	-6,26	5,92	0,95	RFI	1,82	8,26	0,83	RFI	-4,12	5,61	1,02	RFI	0,50	0,00	0,00	0,00	0,00	0,00
BNP PARIBAS DOLAR FIM	0,79	8,89	1,11	RFI	-10,77	9,20	0,11	RFI	1,50	11,24	2,70	RFI	-5,08	7,77	2,56	RFI	31,08	1,00	0,00	0,00	0,00	0,20
CAJA CATALUNYA FONS INTERNACIONAL FIM ...	0,39	2,14	1,55	RFI	0,16	1,87	1,61	RFI	1,65	1,66	2,05	RFI	0,84	1,74	1,67	RFI	2,00	0,00	0,00	0,00	0,00	0,20
CAJA INGENIEROS RENTA FIJA UNIVERSAL FIM ...	-0,36	1,77	1,47	RFI	-0,82	1,41	2,54	RFI	1,70	2,72	1,91	RFI	-2,33	2,91	1,10	RFI	2,25	0,00	0,00	0,00	0,00	0,20
CAM EUROPA BONOS FIM	-0,06	1,35	2,98	RFI	1,36	1,36	3,15	RFI	3,20	2,04	3,07	RFI	1,62	2,03	4,02	RFI	1,00	0,00	0,00	0,00	0,00	0,20
CAM HIGH YIELD FIM	0,31	2,45	0,16	RFI	-0,99	1,63	0,03	RFI	-0,91	4,13	0,02	RFI	3,34	2,63	0,03	RFI	1,75	0,00	0,00	0,00	2,00	0,10
CAM MUNDIAL BONOS FIM	-1,11	1,69	3,67	RFI	0,82	1,87	3,75	RFI	4,47	3,15	3,78	RFI	1,21	3,12	3,88	RFI	2,00	0,00	0,00	0,00	2,00	0,12
CANTABRIA RENTA FIJA GLOBAL FIM ...	-0,26	4,34	3,35	RFI	-1,82	2,48	2,75	RFI	1,89	2,63	2,46	RFI	-0,86	2,13	2,83	RFI	1,80	0,00	0,00	0,00	1,00	0,20
CONSULNOR EUROBO. FIM	-0,63	3,89	4,72	RFI	-0,49	2,93	4,40	RFI	4,17	4,09	4,48	RFI	0,34	3,63	3,91	RFI	1,25	0,00	0,00	0,00	0,00	0,15
DEVALBERG BONOS ALTO RENDIMIENTO FIM ...	-0,66	2,88	17,25	RFI	1,35	2,19	11,74	RFI	-2,12	3,35	12,53	RFI	2,64	2,41	4,27	RFI	2,10	0,00	0,00	0,00	2,00	0,10
DWS INVEST INTERNACIONAL FIM	0,41	3,10	3,97	RFI	-0,64	3,03	4,41	RFI	2,95	3,33	4,16	RFI	-0,29	2,63	3,64	RFI	1,65	0,00	0,00	0,00	0,00	0,10
EUROVALOR RF INTER. FIM	-0,13	3,74	2,06	RFI	-2,45	3,31	2,20	RFI	3,04	3,88	2,26	RFI	-1,12	2,64	-	RFI	2,25	0,00	0,00	0,00	1,50	0,00
FIBANC EUROBOOND HY FIM	-3,30	7,01	4,55	RFI	-0,52	2,19	3,47	RFI	-1,42	2,81	2,96	RFI	3,46	2,73	2,65	RFI	1,75	0,00	0,00	0,00	0,00	0,10
FIBANC-INT. R.F. FIM	0,83	3,07	2,01	RFI	-3,10	2,96	1,62	RFI	1,31	1,86	1,54	RFI	0,73	2,56	1,76	RFI	1,50	0,00	0,00	0,00	0,00	0,20

(Continuación)

A.4.8. INVERSIÓN MOBILIARIA. FIM. RENTABILIDAD, VOLATILIDAD Y DURACIÓN

FIM RENTA FIJA INTERNACIONAL

	1.º Trimestre			2.º Trimestre			3.º Trimestre			4.º Trimestre			2002		Rentabilidad desde 1995	% Comisiones				Depósito					
	Rentabilidad (%)	Volatilidad	Duración	Vocación	Rentabilidad (%)	Volatilidad	Duración	Vocación	Rentabilidad (%)	Volatilidad	Duración	Vocación	Rentabilidad (%)	Volatilidad		Gestión s/Pat. s/Res.	Suscripción	Reembolso	Mín.		Máx.				
																						Mín.	Máx.		
FONCAIXA 67 AHORRO LP DIVISAS FIM ...	0,87	8,06	5,03	RFI	-4,36	5,39	5,61	RFI	3,01	6,47	6,41	RFI	-4,09	5,09	3,24	RFI	-4,69	6,39	NA	1,50	0,00	0,00	4,00	0,00	0,13
FONCAIXA 86 RENTA FIJA INTERNACIONAL FIM ...	0,56	1,06	0,19	GRF	0,56	4,00	0,04	GRF	1,28	1,51	1,95	RFI	0,35	0,67	0,49	RFI	2,78	0,83	NA	1,50	0,00	0,00	4,00	0,00	0,15
FONCAIXA 87 CESTA RENTA FIJA FIM F.	0,28	0,77	0,00	RFI	0,89	0,44	0,00	RFI	1,27	0,79	0,00	RFI	0,60	0,33	0,00	RFI	3,07	0,62	NA	1,50	0,00	0,00	4,00	0,00	0,15
FONCAIXA INTERNACIONAL 1 FIM	1,59	8,22	0,36	RFI	-9,71	8,66	0,21	RFI	2,14	9,21	0,09	RFI	-5,08	6,41	0,24	RFI	-11,07	8,26	22,74	1,10	0,00	0,00	4,00	0,00	0,20
FONCAIXA INTERNACIONAL 3 FIM	1,62	8,45	4,09	RFI	-8,36	8,17	3,42	RFI	4,75	9,13	3,72	RFI	-5,16	6,21	1,94	RFI	-7,48	8,14	28,65	1,10	0,00	0,00	4,00	0,00	0,20
FONDALEA FIM	0,00	1,71	2,52	RFI	0,89	1,71	3,55	RFI	2,57	1,98	2,83	RFI	1,83	1,76	2,69	RFI	5,38	1,81	NA	0,50	0,00	0,00	0,00	0,00	0,15
FONDMAPFRE INTERNACIONAL FIM ...	0,41	1,95	0,77	RFI	-2,15	2,30	0,92	RFI	1,72	3,02	1,27	RFI	-1,00	2,03	1,14	RFI	-1,07	2,38	20,96	1,75	0,00	0,00	1,50	0,00	0,20
FONPENEDES DOLAR FIM	1,02	4,40	1,21	RFI	-7,03	5,24	1,17	RFI	-4,29	8,49	1,31	RFI	-4,43	13,25	1,33	RFI	-14,09	8,63	NA	1,75	0,00	0,00	0,00	0,00	0,00
FONSMANLEU ESTALVI 2 FIM	1,25	1,81	0,05	RFCP	-0,81	1,79	0,10	FGL	-1,04	1,63	0,06	RFI	-0,21	1,71	0,33	RFI	-0,82	1,75	10,32	1,60	0,00	0,00	0,00	0,00	0,20
HERRERO FONDO INTERNACIONAL FIM .	2,24	2,60	5,07	RFI	1,17	2,04	5,15	RFI	0,12	2,59	5,51	RFI	-0,53	1,92	5,44	RFI	3,01	2,32	34,81	1,90	0,00	0,00	0,00	0,00	0,10
IBERAGENTES POPULAR AHORRO FIM	-0,34	1,84	8,14	RFI	1,63	1,60	4,38	RFI	2,54	1,95	6,22	RFI	1,51	1,98	4,64	RFI	5,42	1,86	17,87	1,50	0,00	0,00	1,00	0,00	0,15
IBERCAJA HIGH YIELD FIM	-6,19	4,56	2,63	RFI	-6,08	3,33	2,29	RFI	-6,76	8,65	3,53	RFI	5,53	7,96	3,85	RFI	-13,30	6,62	NA	1,90	0,00	0,00	2,00	0,00	0,20
IBERCAJA INTERNACIONAL FIM	0,28	5,91	4,70	RFI	-6,39	4,65	4,00	RFI	0,37	6,78	4,06	RFI	-2,66	4,69	4,03	RFI	-8,29	5,61	17,24	1,80	0,00	0,00	2,00	0,00	0,20
KUTXANVER2 FIM	-0,25	3,16	2,87	RFI	-0,80	2,53	4,31	RFI	2,76	3,29	2,93	RFI	-0,46	2,95	2,98	RFI	1,22	3,01	NA	2,25	0,00	0,00	2,00	0,00	0,20
MADRID BONOS HIGH YIELD FIM	0,00	2,99	0,00	RFI	-3,13	2,58	0,00	RFI	0,55	3,00	0,00	RFI	3,70	2,03	0,01	RFI	1,01	2,72	NA	1,25	0,00	0,00	2,00	0,00	0,10
MADRID BONOS INTERNACIONAL FIM	-0,87	4,98	3,02	RFI	-0,14	5,23	3,05	RFI	5,20	6,19	3,18	RFI	-0,63	5,12	3,11	RFI	3,48	5,43	NA	1,40	0,00	0,00	1,00	0,00	0,09
MADRID DOLAR FIM	NA	8,79	1,69	RFI	-10,17	8,39	1,55	RFI	3,18	10,61	1,48	RFI	-5,30	7,70	1,54	RFI	NA	9,01	NA	0,75	0,00	0,00	0,00	0,00	0,06
MADRID RENT FIJA FIM	-0,16	1,34	2,04	RFI	-3,72	4,11	2,75	RFI	3,50	5,79	2,62	RFI	-2,71	4,49	2,34	RFI	-3,21	4,30	11,57	1,60	0,00	0,00	1,00	0,00	0,08
MADRID TRIPLE B FIM	-0,54	1,71	3,24	RFI	1,36	1,50	3,30	RFI	2,33	2,02	3,29	RFI	2,05	1,85	2,95	RFI	5,28	1,80	NA	1,50	0,00	0,00	2,00	0,00	0,11
MARCH PREMIER R.F. FIM	0,10	1,17	1,76	RFI	1,37	1,02	1,54	RFI	2,07	1,63	2,36	RFI	0,98	1,85	1,99	RFI	4,60	1,46	NA	0,90	0,00	0,00	0,00	0,00	0,10
MERCHENTA FIM	0,62	1,30	0,94	RFI	-1,43	1,40	1,12	RFI	0,17	1,72	1,14	RFI	0,23	1,25	1,28	RFI	-0,43	1,44	19,47	1,50	0,00	0,00	0,00	0,00	0,13
MORGAN STANLEY DIVISA FIM	0,40	0,27	0,33	RFI	0,23	0,53	0,41	RFI	1,30	2,28	0,39	RFI	-1,30	1,94	0,35	RFI	0,61	1,54	24,26	1,50	0,00	0,00	0,00	0,00	0,10
MORGAN STANLEY GLOBAL RENTA FIJA FIM ..	-0,75	4,09	4,59	RFI	-1,23	2,43	0,00	RFI	0,55	2,19	0,00	RFI	13,48	24,20	0,00	RFI	11,85	12,43	NA	0,80	0,00	0,00	0,00	0,00	0,10
MUTUAFONDO HIGH YIELD FIM	1,24	3,59	0,01	RFI	-1,81	3,94	0,00	RFI	-2,04	5,55	0,00	RFI	4,18	6,25	0,01	RFI	1,45	4,99	13,22	0,30	0,00	0,00	0,00	0,00	0,01
RENDA INTERNACIONAL FIM	-0,61	4,86	4,57	RFI	-1,47	3,72	4,29	RFI	2,64	3,60	3,89	RFI	-1,73	2,82	2,90	RFI	-1,23	3,83	19,45	2,00	0,00	0,00	0,00	0,00	0,20
RENTACASER FIM	0,35	1,16	1,48	RFI	0,40	1,11	1,62	RFI	2,72	1,44	1,88	RFI	1,51	1,09	2,24	RFI	5,06	1,23	24,58	0,50	0,00	0,00	0,00	0,00	0,08
RURAL RENTA FIJA INTERNACIONAL FIM .	0,35	1,64	0,28	RFI	-1,81	1,61	0,23	RFI	2,18	6,65	0,92	RFI	-4,96	6,34	0,82	RFI	-4,31	4,79	NA	1,75	0,00	0,00	0,00	0,00	0,00
SABADELL DOLAR FIJO FIM	4,32	4,86	3,03	RFI	1,31	3,55	2,75	RFI	-0,61	3,75	3,04	RFI	0,22	2,98	2,75	RFI	5,27	3,86	43,13	1,65	0,00	0,00	0,00	0,00	0,20
SANTANDER DOLAR FIM	2,12	9,37	3,45	RFI	-9,65	8,09	4,65	RFI	5,93	12,30	4,50	RFI	-5,38	6,79	4,11	RFI	-7,53	9,46	NA	1,15	0,00	0,00	0,00	0,00	0,10
SCH DOLAR PLUS FIM	2,01	9,33	3,70	RFI	-9,70	8,22	5,79	RFI	5,36	12,23	5,80	RFI	-5,89	7,29	4,41	RFI	-8,68	9,54	NA	0,90	0,00	0,00	3,00	0,00	0,10
SCH INTERNACIONAL RENTA FIJA FIM ..	0,23	3,85	3,27	RFI	-3,37	3,64	3,89	RFI	4,19	5,18	4,35	RFI	-1,08	3,58	4,18	RFI	-0,18	4,16	19,77	2,00	0,00	0,00	3,00	0,00	0,15

(Continuación)

A.4.8. INVERSIÓN MOBILIARIA. FIM. RENTABILIDAD, VOLATILIDAD Y DURACIÓN

FIM RENTA FIJA INTERNACIONAL

	1.º Trimestre			2.º Trimestre			3.º Trimestre			4.º Trimestre			2002		% Comisiones									
	Rentabilidad (%)	Volatilidad	Duración	Rentabilidad (%)	Volatilidad	Duración	Rentabilidad (%)	Volatilidad	Duración	Rentabilidad (%)	Volatilidad	Duración	Rentabilidad (%)	Volatilidad	Rentabilidad desde 1995	Gestión		Suscripción		Reembolso		Depósito		
																s/Pat.	s/Res.	Máx.	Mín.	Máx.	Mín.		Máx.	Mín.
SEGRFONDO ACTIVO DIVISA FIM	0,76	2,49	0,84	RFI	2,24	0,68	RFI	1,17	2,90	0,69	RFI	-0,78	1,87	0,66	RFI	-1,31	2,42	19,81	0,75	0,00	0,00	0,00	0,00	0,15
SEGRFONDO DIVISAS FIM	0,55	3,29	2,01	RFI	-2,08	2,33	RFI	2,14	3,10	2,21	RFI	-0,51	2,14	2,78	RFI	0,06	2,81	26,86	1,00	0,00	0,00	0,00	0,00	0,15
SEGRFONDO HIGH YIELD FIM	1,12	4,92	4,10	RFI	-7,44	3,89	RFI	-2,21	4,66	2,20	RFI	4,05	3,18	0,84	RFI	-4,76	4,26	NA	0,90	0,00	0,00	0,00	0,00	0,10
UNIFOND RENTA FIJA GLOBAL FIMF.	0,04	2,64	0,00	RFI	1,08	0,00	RFI	2,37	3,12	0,00	RFI	-0,78	2,41	0,00	RFI	2,71	2,53	NA	1,20	0,00	0,00	0,00	0,00	0,19

(1) Rentabilidad

(2) Volatilidad

(3) Duración

(4) Vocación

(5) Depósito

(Continuación)

A.4.8. INVERSIÓN MOBILIARIA. FIM. RENTABILIDAD, VOLATILIDAD Y DURACIÓN

FIM RENTA FIJA MIXTA INTERNACIONAL

	1.º Trimestre				2.º Trimestre				3.º Trimestre				4.º Trimestre				2002		Rent(1) desde 1996	% Comisiones						
	Rent(1) (%)	Vol(2)	Dur(3)	Voc(4)	Rent(1) (%)	Vol(2)	Dur(3)	Voc(4)	Rent(1) (%)	Vol(2)	Dur(3)	Voc(4)	Rent(1) (%)	Vol(2)	Dur(3)	Voc(4)	Rent(1) (%)	Vol(2)		s/Pat.	Gestión	Suscripción		Reembolso		Dep(5)
																						Máx.	Mín.	Máx.	Mín.	
ABANTE VALOR FIMF	NA	NA	NA	NA	NA	NA	NA	NA	NA	NA	NA	NA	NA	3,03	0,01	RFMI	NA	3,03	NA	1,25	0,00	0,00	0,00	0,00	0,10	
ABF MONEY PLUS FIMF	0,49	1,40	0,01	RFM	0,39	0,17	0,00	RFM	0,67	0,28	0,65	RFM	0,98	0,85	0,64	RFMI	2,55	0,83	NA	0,75	0,00	0,00	0,00	0,00	0,10	
AC MULTITRELLAS SELEC. 20 FIMF ...	0,38	3,29	0,00	RFMI	-3,18	3,31	0,00	RFMI	-1,37	5,15	0,00	RFMI	0,88	3,81	0,00	RFMI	-3,29	3,98	NA	1,10	0,00	0,00	1,00	0,00	0,11	
ALLIANZ CONSERV. GLOBAL FIMF	-0,40	5,37	0,01	RFMI	-7,28	6,18	0,00	RFMI	-2,18	8,11	0,00	RFMI	-1,09	5,63	0,01	RFMI	-10,65	6,45	NA	1,50	0,00	0,00	0,00	0,00	0,14	
ALMAGRO DIVISAS FIM	-0,33	3,22	1,18	RFMI	-5,07	4,95	0,49	RFMI	-2,72	7,46	1,50	RFMI	0,65	4,78	1,43	RFMI	-7,37	5,36	5,76	2,25	0,00	0,00	0,00	0,00	0,20	
APPLE FOND FIM	-1,01	7,86	0,67	RFMI	-5,52	8,26	0,39	RFMI	-5,77	10,47	0,55	RFMI	-2,33	12,76	0,70	RFMI	-13,92	10,05	NA	1,35	0,00	0,00	0,00	0,00	0,15	
ASC PATRIMONI FIM	0,21	0,98	0,26	RFMI	0,44	0,45	0,56	RFMI	1,08	0,36	0,32	RFMI	1,94	2,28	0,14	RFMI	3,72	1,28	11,64	1,00	0,00	0,00	0,00	0,00	0,10	
BANESTO GESTION GLOBAL FIM	-0,05	5,52	2,69	RFMI	-1,17	2,23	1,32	RFMI	-1,46	4,77	1,37	RFMI	0,03	3,78	0,09	RFMI	-2,63	4,26	NA	1,65	0,00	0,00	0,00	5,00	0,10	
BANKPIME GEST. CAR. MOD. FIMF	0,64	3,83	0,00	RFMI	-5,72	5,87	0,00	RFMI	-5,92	9,87	0,00	RFMI	3,52	8,29	0,00	RFMI	-7,60	7,40	NA	0,00	0,00	0,00	0,00	0,00	0,20	
BASKEDIVISAS. FIM	0,17	3,21	0,96	RFMI	-2,98	3,09	0,92	RFMI	2,56	3,85	1,10	RFMI	-1,06	2,40	0,87	RFMI	-1,38	3,21	20,35	1,80	0,00	0,00	1,00	0,00	0,09	
BBVA BONOS SELECCION FIM	-6,90	8,04	3,42	RFMI	-8,47	7,24	3,30	RFMI	-3,84	7,23	4,60	RFMI	6,21	5,02	5,02	RFMI	-12,96	7,07	-22,80	2,00	0,00	0,00	2,00	0,00	0,20	
BBVA MIXTO 25 FIM	-0,62	2,51	1,79	RFMI	-2,08	2,48	1,65	RFMI	-0,89	2,53	1,50	RFMI	0,94	1,19	1,32	RFMI	-2,65	2,26	10,16	2,00	0,00	0,00	2,00	0,00	0,20	
BBVA MULTIFONDO MOD. FIMF	NA	4,41	0,00	RFMI	-7,78	6,27	0,00	RFMI	-0,01	5,55	0,00	RFMI	-1,50	3,12	0,00	RFMI	NA	5,14	NA	1,10	9,00	0,00	0,00	0,00	0,05	
BBVA SOLIDARIDAD FIM	-0,06	2,77	1,44	RFMI	-2,34	3,11	0,68	RFMI	-3,46	6,38	1,24	RFMI	1,69	4,64	1,20	RFMI	-4,19	4,49	NA	1,70	0,00	0,00	1,00	0,00	0,05	
BENKERS AHORRO FIM	0,31	0,32	0,19	RFMI	0,29	0,19	0,14	RFMI	0,55	0,25	0,10	RFMI	0,36	0,23	0,02	RFMI	1,52	0,26	NA	1,35	9,00	0,00	0,00	0,00	0,10	
BI CONVERTIBLES INTERN. FIM	-1,59	4,24	3,85	RFMI	-5,61	5,25	3,77	RFMI	-1,90	7,27	3,96	RFMI	0,82	3,93	3,98	RFMI	-8,13	5,37	NA	2,00	0,00	0,00	2,00	0,00	0,00	
BIPOF EQUILIBRADO FIMF	NA	NA	NA	NA	NA	0,26	0,01	RFMI	0,45	3,52	0,01	RFMI	-2,64	3,03	0,00	RFMI	NA	1,82	NA	1,10	9,00	0,00	0,00	2,50	0,15	
BM-DINERDIVISA FIM	-1,41	5,30	1,28	RFMI	-4,52	5,05	0,87	RFMI	-0,45	3,54	1,74	RFMI	-0,65	3,47	0,88	RFMI	-6,89	4,42	7,33	1,50	0,00	0,00	0,00	0,00	0,15	
BNP CONSERV. ASSET ALLOC. FIMF ...	0,05	0,17	0,00	FGL	0,09	0,23	0,00	RFMI	-0,07	0,58	0,00	RFMI	-0,32	1,38	0,01	RFMI	-0,25	0,76	NA	0,00	0,00	0,00	0,25	0,00	0,00	
BNP PARIBAS GESTION ACTIVA FIMF ..	0,76	2,22	0,01	RFMI	-1,99	2,00	0,00	RFMI	-1,75	3,18	0,01	RFMI	1,02	2,00	0,01	RFMI	-1,99	2,42	NA	0,00	9,00	0,00	0,00	0,00	0,00	
BNP PARIBAS SELECCION FIMF	0,02	2,57	0,01	RVIM	-0,89	2,38	0,00	RVIM	-2,86	9,54	0,00	RFMI	2,48	4,71	0,01	RFMI	-1,32	5,63	NA	1,00	9,00	0,00	0,00	0,00	0,00	
CAIXA CATALUNYA CONVERT. FIMF ...	-0,94	4,03	0,00	RFMI	-5,03	3,33	0,00	RFMI	-2,00	3,99	0,00	RFMI	1,57	2,43	0,00	RFMI	-6,36	3,54	-5,36	1,00	9,00	0,00	0,00	0,00	0,14	
CAIXA CATALUNYA SELEC. ACT. 25 FIMF..	NA	NA	NA	NA	NA	NA	NA	NA	NA	NA	NA	NA	NA	0,11	0,01	RFMI	NA	0,11	NA	1,45	0,00	0,00	0,00	0,00	0,05	
CAN NAVARRA MIXTO 15 FIM	0,00	2,92	0,42	RFMI	-2,16	3,17	0,37	RFMI	-2,41	7,18	0,55	RFMI	1,77	4,95	0,50	RFMI	-2,83	4,89	NA	1,20	0,00	0,00	0,00	0,00	0,05	
CRV FONRENTA FIM	0,60	3,37	0,19	RFMI	-3,89	4,70	3,39	RFMI	-4,98	8,65	3,15	RFMI	1,20	6,35	3,14	RFMI	-7,02	6,14	4,90	1,50	0,00	0,00	0,20	0,00	0,13	
DWS ECOINVEST FIM	-3,52	5,58	1,31	RFMI	-4,10	5,71	2,32	RFMI	-2,08	8,01	1,42	RFMI	2,76	8,17	0,01	RFMI	-8,81	7,01	NA	1,25	0,00	0,05	0,05	0,00	0,10	
DWS SELECTED FUNDS 25 FIMF	0,17	2,86	0,01	RFMI	-4,45	3,25	0,00	RFMI	-2,23	5,82	0,00	RFMI	0,49	4,48	0,01	RFMI	-5,96	4,29	NA	1,50	0,00	0,00	0,00	0,00	0,10	
EL MONTE FONDO SOLIDARIO FIM ...	-0,18	4,41	1,06	RFMI	-3,95	4,61	1,16	RFMI	-3,46	6,80	1,10	RFMI	1,68	5,35	1,21	RFMI	-5,88	5,41	NA	1,75	0,00	0,00	0,00	0,00	0,13	
EUROVALOR SELEC. TOP-15 FIMF	0,31	1,46	0,01	RFMI	-2,04	1,84	0,01	RFMI	-1,45	2,95	0,00	RFMI	1,34	2,86	0,01	RFMI	-1,87	2,39	NA	1,60	0,00	0,00	0,00	0,00	0,00	
EUROVALOR SELECCION TOP-30 FIMF ..	0,32	3,47	0,01	RFMI	-4,41	4,00	0,01	RFMI	-4,31	6,76	0,00	RFMI	1,21	4,95	0,01	RFMI	-7,13	5,00	NA	1,80	0,00	0,00	0,00	0,00	0,00	
FONBILBAO GLOBAL 10 FIM	-0,02	2,01	3,76	RFMI	-0,11	2,21	3,67	RFMI	0,21	3,21	3,66	RFMI	1,56	2,25	3,64	RFMI	1,63	2,47	NA	1,75	0,00	0,00	0,00	0,00	0,15	
FONBILBAO GLOBAL 30 FIM	-0,64	4,61	3,73	RFMI	-5,36	5,65	3,67	RFMI	-3,18	8,08	3,74	RFMI	1,78	5,69	3,85	RFMI	-7,33	6,18	NA	1,75	0,00	0,00	0,00	0,00	0,15	
FONCAIXA 88 CESTA MIXTA 25RV FIMF .	0,03	2,36	0,00	RFMI	-0,87	1,63	0,00	RFMI	1,69	1,23	0,00	RFMI	0,60	0,54	0,00	RFMI	1,45	1,59	NA	1,50	0,00	0,00	4,00	4,00	0,15	
FONCAIXA MIXTO 25 FIM	-0,48	2,74	2,49	RFMI	-1,26	2,00	1,94	RFMI	0,95	1,89	2,46	RFMI	0,65	0,56	1,52	RFMI	-0,16	1,96	16,78	2,00	0,00	0,00	4,00	4,00	0,00	

(Continuación)

A.4.8. INVERSIÓN MOBILIARIA. FIM. RENTABILIDAD, VOLATILIDAD Y DURACIÓN

FIM RENTA FIJA MIXTA INTERNACIONAL

	1.º Trimestre			2.º Trimestre			3.º Trimestre			4.º Trimestre				2002		Rent(1) desde 1996		% Comisiones							
	Rent(1) (%)	Dur(3)	Voc(4)	Rent(1) (%)	Dur(3)	Voc(4)	Rent(1) (%)	Dur(3)	Voc(4)	Rent(1) (%)	Dur(3)	Voc(4)	Vol(2)	Dur(3)	Voc(4)	Rent(1) (%)	Vol(2)	s/Pat.	s/Res.	Suscripción		Reembolso			
																				Máx.	Mín.	Máx.	Mín.		
																							Gestión		
FONCAIXA MIXTO 28 FIM	-0,88	2,91	2,14	RfMI	2,13	2,20	RfMI	1,05	1,32	2,35	RfMI	0,45	0,55	1,32	RfMI	0,45	0,55	1,85	0,00	0,00	0,00	4,00	0,00	0,12	
FONCAIXA MIXTO 58 FIM	-0,61	1,75	1,72	RfMI	-0,09	1,14	1,87	RfMI	1,02	1,54	1,91	0,22	0,61	0,99	RfMI	0,22	0,61	1,85	0,00	0,00	0,00	4,00	0,00	0,12	
FONCAIXA PATRIM.48 FIM	-0,26	1,53	1,56	RfMI	0,11	1,08	1,82	RfMI	1,28	1,40	2,04	0,46	0,59	1,00	RfMI	0,46	0,59	1,00	0,00	0,00	0,00	0,00	0,00	0,13	
FONCAIXA PATRIMONIO 16 FIM	-0,26	1,61	2,12	RfMI	0,07	1,09	2,32	RfMI	1,39	1,36	2,50	0,69	0,57	1,50	RfMI	0,69	0,57	1,00	0,00	0,00	0,00	0,00	0,00	0,13	
FONCAIXA PATRIMONIO 35 FIM	-0,64	2,58	2,08	RfMI	-0,76	1,93	2,14	RfMI	1,29	1,26	2,29	0,69	0,52	1,40	RfMI	0,69	0,52	1,00	0,00	0,00	0,00	0,00	0,00	0,16	
FONCAIXA PATRIMONIO 39 FIM	-0,21	1,51	1,60	RfMI	0,18	1,11	1,83	RfMI	1,37	1,43	1,96	0,55	0,60	1,11	RfMI	0,55	0,60	1,00	0,00	0,00	0,00	0,00	0,00	0,13	
FONDO ARTAC FIM	-0,20	3,61	2,52	RfMI	-0,59	4,38	2,15	RfMI	-2,56	6,40	2,15	1,77	4,50	2,59	RfMI	1,77	4,50	0,30	6,00	0,00	0,00	3,00	0,00	0,10	
FONDO ARTE Y CULTUR.FIM	-11,72	12,99	0,00	RfMI	-12,50	0,24	0,00	RfMI	-14,84	0,18	0,00	27,13	55,76	0,00	RfMI	27,13	55,76	0,35	5,00	0,00	0,00	0,00	0,00	0,15	
FONDO BONOS FIM	-0,30	2,91	4,39	RfMI	2,85	2,58	4,66	RfMI	5,01	4,01	4,39	1,87	3,83	4,22	RfMI	1,87	3,83	34,90	0,35	0,00	0,00	0,00	0,00	0,10	
FONDO ETICO FIM	-0,31	3,74	1,63	FGL	-4,40	5,06	1,24	RfMI	-5,02	9,07	1,06	1,65	8,17	0,97	RfMI	1,65	8,17	1,75	0,00	0,00	0,00	0,00	0,00	0,10	
FONDO MUTUALFASA 1 FIM	0,07	4,22	2,41	RfMI	-1,45	3,50	1,78	RfMI	-3,39	7,22	1,80	1,79	3,92	0,98	RfMI	1,79	3,92	0,40	0,00	0,00	0,00	0,00	0,00	0,14	
FONDUERO MIXTO FIM	-0,17	4,67	2,41	RfMI	-1,62	3,67	1,80	RfMI	-3,84	7,59	1,88	1,28	6,27	0,95	RfMI	1,28	6,27	11,76	2,00	0,00	0,00	0,00	0,00	0,10	
FONEMPORIUM FIM	-0,27	4,84	2,96	RfMI	-3,46	4,36	3,04	RfMI	-3,41	7,32	2,23	1,68	5,76	2,22	RfMI	1,68	5,76	4,24	0,61	0,00	2,00	0,50	0,00	0,08	
FONENGIN FIM	-0,30	3,33	1,39	RfMI	-4,01	3,73	2,00	RfMI	-2,59	6,15	1,89	0,81	5,31	1,73	RfMI	0,81	5,31	2,27	1,50	0,00	0,00	1,00	0,00	0,20	
FONMASTER 1 FIMF	0,32	2,31	2,71	RfMI	-4,55	2,76	2,64	RfMI	-2,03	4,85	2,28	0,97	2,91	2,27	RfMI	0,97	2,91	4,64	0,50	0,00	0,00	0,00	0,00	0,17	
FONPENDES EUROEME. FIM	5,98	6,97	2,98	RfMI	-1,67	4,47	1,31	RfMI	-1,21	6,01	1,27	3,65	5,46	1,45	RfMI	3,65	5,46	NA	2,25	0,00	0,00	0,00	0,00	0,00	
HERRERO BOLSA 25 FIMS	0,31	4,43	0,01	RfMI	-3,98	4,54	0,02	RfMI	-3,90	6,51	0,00	-0,67	4,46	0,00	RfMI	-0,67	4,46	NA	1,00	5,00	0,00	0,00	0,00	0,10	
HSBC RENTA MIXTA FIM	-0,38	3,63	0,74	RfMI	-3,20	5,00	0,78	RfMI	-6,09	12,51	0,51	2,12	7,58	0,46	RfMI	2,12	7,58	13,94	1,00	9,00	0,00	0,00	0,00	0,10	
IBERCAJA RENTA INTERNACIONAL FIM	-0,38	5,93	1,54	RfMI	-10,70	8,62	1,54	RfMI	-3,88	12,80	1,11	0,92	9,06	1,58	RfMI	0,92	9,06	NA	1,70	0,00	0,00	2,00	0,00	0,20	
IBERCAJA SELECCION RENTA FIMF	0,83	4,81	0,00	RfMI	-5,30	5,65	0,00	RfMI	-6,38	11,02	0,00	2,82	8,37	0,00	RfMI	2,82	8,37	NA	2,25	0,00	0,00	2,00	0,00	0,20	
INDOSUEZ GLOBAL FIM	-0,25	2,54	1,09	RfMI	-4,26	3,12	0,37	RfMI	-1,58	2,28	0,32	1,10	1,52	0,48	RfMI	1,10	1,52	4,89	2,00	0,00	0,00	0,00	0,00	0,15	
INDOSUEZ RENDIM., FIM	-0,62	4,68	0,50	RfMI	-7,16	5,83	0,09	RfMI	-3,16	4,45	0,12	1,36	3,30	0,25	RfMI	1,36	3,30	NA	1,10	0,00	0,00	0,00	0,00	0,10	
INVERBONOS FIM	-0,34	5,24	2,42	RfMI	-2,36	4,34	1,75	RfMI	-5,13	9,15	1,82	1,49	7,57	0,95	RfMI	1,49	7,57	0,34	1,50	0,00	0,00	0,00	0,00	0,19	
INVERBONOS 2 FIM	-0,08	4,82	3,87	RfMI	-3,57	5,13	4,74	RfMI	-4,14	7,09	0,01	-0,81	4,44	0,01	RfMI	-0,81	4,44	5,35	1,90	0,00	0,00	0,00	0,00	0,10	
INVERTECNOREDIT FIMS	-0,07	4,87	3,79	RfMI	-3,40	5,13	4,49	RfMI	-4,14	7,09	0,01	-0,79	4,44	0,01	RfMI	-0,79	4,44	NA	1,70	0,00	0,00	0,00	0,00	0,10	
JPMF EURIBOR PLUS FIMF	0,32	1,37	0,01	FGL	0,40	1,01	0,00	RfMI	1,10	0,48	0,00	0,74	0,17	0,01	RfMI	0,74	0,17	NA	0,29	0,00	0,00	0,00	0,00	0,15	
KUTXAMIXTO 2 FIM	-0,58	3,61	1,55	RfMI	-2,95	4,97	1,39	RfMI	-4,57	11,41	1,58	1,99	9,05	1,49	RfMI	1,99	9,05	NA	2,05	0,00	0,00	2,00	0,00	0,17	
MADRID GESTION ACTIVA 25 FIMF	-0,43	3,94	0,01	RfMI	-4,87	4,56	0,00	RfMI	-3,59	7,71	0,00	0,24	6,11	0,01	RfMI	0,24	6,11	NA	1,75	0,00	0,00	4,00	0,00	0,00	
MARCH PREMIER 70/30 FIM	-0,83	4,31	1,66	RfMI	-4,14	3,69	1,42	RfMI	-2,34	6,41	1,83	1,28	2,58	2,04	RfMI	1,28	2,58	NA	1,00	0,00	0,00	0,00	0,00	0,10	
MD FOND FIM	-0,21	5,68	0,59	RfMI	-7,25	6,45	0,90	RfMI	-6,44	11,33	0,93	1,66	8,60	1,16	RfMI	1,66	8,60	-11,50	1,25	0,00	0,00	0,00	0,00	0,10	
MERCH-FONTEWAR FIM	-1,05	5,76	0,23	RfMI	-4,24	6,81	0,21	RfMI	-3,60	8,47	0,21	1,61	8,00	0,24	RfMI	1,61	8,00	22,79	1,50	0,00	0,00	0,00	0,00	0,16	
MORGAN STANLEY F. CONS. FIMF	0,49	2,81	0,01	RfMI	-4,33	4,52	0,00	RfMI	-5,64	10,08	0,00	0,67	7,22	0,01	RfMI	0,67	7,22	NA	1,07	0,00	0,00	0,00	0,00	0,15	
MUTUAFONDO GESTION BONOS FIMF	1,82	1,93	0,00	RfMI	-1,06	2,04	0,01	RfMI	0,03	2,54	-	0,21	2,14	0,00	RfMI	0,21	2,14	NA	1,00	0,00	0,00	0,00	0,00	0,02	
NUCLEON FIM	0,48	0,93	0,52	RfMI	-0,35	1,07	0,41	RfMI	0,44	1,36	0,98	0,89	0,16	0,65	RfMI	0,89	0,16	NA	0,90	0,00	0,00	0,00	0,00	0,10	

(Continuación)

A.4.8. INVERSIÓN MOBILIARIA. FIM. RENTABILIDAD, VOLATILIDAD Y DURACIÓN

FIM RENTA FIJA MIXTA INTERNACIONAL

	1.º Trimestre			2.º Trimestre			3.º Trimestre			4.º Trimestre			2002		Rent(1) desde 1996		% Comisiones								
	Rent(1) (%)	Vol(2)	Dur(3)	Voc(4)	Rent(1) (%)	Vol(2)	Dur(3)	Voc(4)	Rent(1) (%)	Vol(2)	Dur(3)	Voc(4)	Rent(1) (%)	Vol(2)	Rent(1) (%)	Vol(2)	s/Pat.	s/Res.	Gestión		Suscripción		Reembolso		Dep(5)
																			Mín.	Máx.	Mín.	Máx.	Mín.	Máx.	
OPEN FUND FIM	-3,41	5,60	2,27	RFMI	-5,50	6,24	2,28	RFMI	-4,89	9,92	1,56	RFMI	4,56	7,46	1,45	RFMI	7,55	2,70	0,90	0,00	0,00	0,00	1,00	0,00	0,10
PERFILADO CONSERVADOR FIMFP	NA	NA	NA	NA	NA	NA	NA	NA	NA	NA	NA	NA	NA	0,55	0,01	RFMI	0,55	NA	0,00	0,00	0,00	0,00	0,00	0,00	0,10
PSN PLAN DE AHORRO FIMS	0,10	4,02	0,30	RFM	-3,95	4,85	0,28	RFM	-4,28	7,88	0,32	RFM	3,11	5,23	0,04	RFMI	5,11	-5,96	1,50	0,00	0,00	0,00	0,00	0,00	0,15
RENTA 30 FIM	0,02	1,38	1,60	RFMI	-1,11	1,54	1,38	RFMI	-1,06	2,26	1,28	RFMI	4,49	26,96	0,00	RFMI	2,26	13,63	1,25	0,00	0,00	0,00	0,00	0,00	0,15
RURAL CESTA CONSERVAD. 20 FIMF	-0,19	2,37	0,01	RFMI	-1,69	2,83	0,00	RFMI	-2,53	6,37	0,00	RFMI	0,76	4,19	0,00	RFMI	-3,63	4,25	0,00	0,00	0,00	0,00	2,00	0,00	0,10
RURAL GES. DINAMICA FIMF	0,22	1,48	0,04	RFM	-0,84	1,49	0,02	RFM	-0,15	2,15	0,65	RFM	0,67	0,86	0,50	RFMI	-0,10	1,57	1,50	0,00	0,00	0,00	0,00	0,00	0,10
RURAL MIXTO INTERNAC. 25 FIM	-0,04	3,18	1,38	RFMI	-3,20	3,92	1,32	RFMI	-2,95	6,28	1,28	RFMI	0,98	4,59	1,11	RFMI	-5,16	4,66	1,50	0,00	0,00	0,00	0,75	0,00	0,00
SABADELL MIX 25 FIMFP	0,61	4,62	5,37	RFMI	-3,84	4,74	5,68	RFMI	-3,78	6,78	4,85	RFMI	-0,40	4,64	5,03	RFMI	-7,28	5,30	0,00	0,00	0,00	0,00	0,00	0,00	0,10
SAFEL GLOBAL RENTA FIMF	0,00	4,30	0,24	RFMI	-5,94	3,70	0,93	RFMI	-3,75	6,39	0,43	RFMI	-0,17	5,01	0,48	RFMI	-9,63	4,99	1,50	0,00	0,00	0,00	0,00	0,00	0,15
SCH INTERNACIONAL MIXTO RF FIM	-0,25	3,93	2,48	RFMI	-2,51	3,70	2,88	RFMI	-1,04	6,97	3,18	RFMI	0,63	5,07	3,15	RFMI	-3,16	5,10	1,50	0,00	0,00	0,00	3,00	0,00	0,20
SEGUNDA GENERACION RENTA FIM	0,01	0,99	1,41	RFM	-0,28	1,10	0,76	RFMI	-0,06	1,83	0,65	RFMI	1,49	1,65	0,66	RFMI	1,17	1,45	0,80	5,00	0,00	0,00	0,00	0,00	0,07
SOLIDARIO PROUNICEF FIM	-0,86	3,96	2,47	RFMI	-5,22	4,75	2,79	RFMI	-2,30	7,42	3,00	RFMI	2,58	5,95	2,95	RFMI	-5,83	5,71	1,75	0,00	0,00	0,00	1,00	0,00	0,08
TARRAGONAFONS SELEC 25 FIMF	NA	2,82	0,01	RFMI	-3,69	3,16	0,01	RFMI	-3,86	5,90	0,01	RFMI	0,78	3,21	0,01	RFMI	NA	4,10	1,45	0,00	0,00	0,00	0,00	0,00	0,20
VITAL DIVISA FIM	-0,78	3,36	1,20	RFMI	-4,22	4,68	1,28	RFMI	-4,62	8,77	1,60	RFMI	1,40	6,45	1,48	RFMI	-8,09	6,19	2,00	0,00	0,00	0,00	4,00	0,00	0,27

- (1) Rentabilidad
- (2) Volatilidad
- (3) Duración
- (4) Vocación
- (5) Depósito

(Continuación)

A.4.8. INVERSIÓN MOBILIARIA. FIM. RENTABILIDAD, VOLATILIDAD Y DURACIÓN

FIM RENTA VARIABLE MIXTA INTERNACIONAL

	1.º Trimestre				2.º Trimestre				3.º Trimestre				4.º Trimestre				2002		Rent(1) desde 1996	% Comisiones				Dep(5)			
	Rent(1) (%)	Vol(2)	Dur(3)	Voc(4)	Rent(1) (%)	Vol(2)	Dur(3)	Voc(4)	Rent(1) (%)	Vol(2)	Dur(3)	Voc(4)	Rent(1) (%)	Vol(2)	Dur(3)	Voc(4)	Rent(1) (%)	Vol(2)		Dur(3)	Voc(4)	Gestión s/Pat. s/Res.	Suscripción Máx.		Suscripción Mín.	Reembolso Máx.	Reembolso Mín.
ABANTE SELECCION FIM	NA	3,88	0,01	RVM	-7,13	5,57	0,00	RVM	-8,06	11,74	0,00	RVM	-0,84	9,55	0,01	RVM	NA	9,05	0,00	0,00	1,25	0,00	0,00	0,00	0,00	0,10	
AC MULTITRELLAS SELEC. 35 FIM ...	0,81	5,30	0,00	RVM	-6,29	6,01	0,00	RVM	-4,88	9,75	0,00	RVM	0,74	7,60	0,00	RVM	-9,48	7,41	0,00	0,00	1,15	0,00	0,00	1,00	0,00	0,11	
AC MULTITRELLAS SELEC. 50 FIM ...	1,32	7,56	0,00	RVM	-9,36	8,85	0,00	RVM	-8,30	14,52	0,00	RVM	0,57	11,57	0,00	RVM	-15,31	11,03	0,00	0,00	1,20	0,00	0,00	1,00	0,00	0,11	
AC MULTITRELLAS SELEC. 65 FIM ...	1,82	9,87	0,00	RVM	-12,37	11,74	0,00	RVM	-11,76	19,36	0,00	RVM	0,33	15,58	0,00	RVM	-21,01	14,70	0,00	0,00	1,30	0,00	0,00	1,00	0,00	0,11	
AFINA EQUILIBRADO FIM	0,90	3,81	3,62	RVM	-5,02	5,03	2,33	RVM	-1,42	4,07	2,92	RVM	-4,41	7,42	1,50	RVM	-9,69	5,31	0,00	0,00	1,25	0,00	0,00	0,00	0,00	0,09	
ALCALA GLOBAL FIM	-0,41	6,87	0,02	RVM	-8,77	10,23	0,00	RVM	-6,77	10,81	0,00	RVM	0,99	7,99	0,00	RVM	-14,46	9,17	0,00	0,00	1,25	0,00	0,00	0,00	0,00	0,10	
ALLIANZ EMPRENDEDOR G. FIM	-0,62	10,84	0,01	RVM	-16,01	13,67	0,00	RVM	-13,99	22,24	0,00	RVM	-0,52	15,20	0,01	RVM	-28,59	16,16	0,00	0,00	2,25	0,00	0,00	0,00	0,00	0,14	
ALLIANZ MODERADO GLOBAL FIM ..	-0,71	8,05	0,01	RVM	-11,70	10,23	0,00	RVM	-7,15	15,18	0,00	RVM	-0,79	10,06	0,01	RVM	-19,23	11,26	0,00	0,00	2,00	0,00	0,00	0,00	0,00	0,14	
B.I. FONDO INTERNAC. MIXTO FIM ...	2,92	7,88	0,01	RVM	-6,81	10,81	0,00	RVM	-9,36	14,07	0,01	RVM	3,49	9,41	0,01	RVM	-10,02	10,87	0,00	0,00	1,00	0,00	0,00	0,00	0,00	0,00	
BANESTO MULTIFONDOS DEC. FIM ..	0,11	10,81	0,01	RVM	-12,00	11,66	0,00	RVM	-12,58	21,09	0,00	RVM	2,53	15,00	0,02	RVM	-21,04	15,29	0,00	0,00	1,50	0,00	0,00	3,00	0,00	0,10	
BANESTO RV MIXTA INTERNAC. FIM ...	0,93	12,30	2,15	RVM	-11,07	11,64	2,34	RVM	-14,04	24,38	2,66	RVM	1,40	17,54	2,38	RVM	-21,77	17,35	0,00	0,00	2,25	0,00	0,00	0,00	0,00	0,20	
BANKPME GESTION C. CLASICA FIM .	-0,13	8,47	0,00	RVM	-12,53	10,89	0,00	RVM	-13,31	20,01	0,00	RVM	6,05	16,07	0,00	RVM	-19,69	14,71	0,00	0,00	1,00	0,00	0,00	0,00	0,00	0,20	
BANKPME TOP CLASS 75 RV FIM	0,94	11,99	3,32	RVM	-16,97	14,22	3,23	RVM	-18,70	28,53	2,78	RVM	8,66	24,22	2,96	RVM	-25,96	21,11	0,00	0,00	1,35	0,00	0,25	1,50	0,50	0,20	
BAV FONDO DE FONDOS FIM	-2,05	4,99	1,51	RVM	-6,09	4,59	1,20	RVM	-5,90	8,66	1,78	RVM	-2,17	7,89	0,01	RVM	-15,31	6,79	0,00	0,00	1,35	0,00	0,00	0,00	0,00	0,10	
BBVA BONOS CONVERTIBLES FIM	1,25	5,78	2,64	RVM	-6,80	8,89	3,19	RVM	-4,59	16,46	3,24	RVM	-0,06	7,67	3,23	RVM	-10,02	10,56	0,00	0,00	2,00	0,00	0,00	2,00	0,00	0,20	
BBVA EXITO FIM	-1,09	9,36	0,01	RVM	-10,96	10,61	0,01	RVM	-10,85	16,49	0,00	RVM	4,61	12,29	0,00	RVM	-17,77	12,58	0,00	0,00	1,75	0,00	0,00	2,00	0,00	0,10	
BBVA MIXTO 50 FIM	-0,91	7,09	3,09	RVM	-7,80	8,64	2,33	RVM	-10,85	16,68	3,64	RVM	2,52	11,45	3,16	RVM	-16,50	11,64	0,00	0,00	2,20	0,00	0,00	2,00	0,00	0,20	
BBVA MULTIFONDO EQUILIB. FIM ...	0,83	9,43	0,00	FGL	-14,31	7,72	0,01	FGL	-5,70	9,06	0,00	RVM	-1,77	6,25	0,00	RVM	-19,97	8,31	0,00	0,00	1,20	0,00	0,00	2,00	0,00	0,05	
BCH MIXTO IBEROAME. FIM	8,21	14,65	4,51	RVM	-23,80	17,95	3,70	RVM	-15,03	23,26	3,62	RVM	9,73	17,28	3,92	RVM	-23,12	18,86	0,00	0,00	2,10	0,00	0,00	3,00	0,00	0,40	
BCH MULTIFONDOS DECIDIDO FIM .	-0,01	11,28	0,00	RVM	-12,18	11,61	0,00	RVM	-12,60	21,11	0,00	RVM	2,99	15,64	0,00	RVM	-20,95	15,54	0,00	0,00	1,50	0,00	0,00	3,00	0,00	0,10	
BG FONCARTERA 1 FIM	1,10	3,90	0,01	RVM	-10,16	7,71	0,01	RVM	-7,39	11,67	0,01	RVM	0,59	8,05	0,01	RVM	-15,39	8,39	0,00	0,00	1,50	0,00	0,00	1,00	0,00	0,10	
BNP GLOBAL 70-30 INTERNAC. FIM ...	0,69	11,39	0,01	RVM	-14,42	10,43	0,00	RVM	-13,82	18,69	0,00	RVM	0,16	13,72	0,01	RVM	-25,62	14,05	0,00	0,00	1,75	0,00	0,00	0,00	0,00	0,20	
BNPP DYNAMIC ASSET ALLOC. FIM ...	1,06	10,20	0,01	RVM	-14,90	13,07	0,00	RVM	-12,36	20,12	0,00	RVM	-1,50	15,72	0,00	RVM	-25,77	15,33	0,00	0,00	0,00	0,00	0,00	0,25	0,00	0,00	
BNPP P. MODERATE ASSET ALLO. FIM ...	0,54	7,15	0,00	RVM	-11,33	9,94	0,00	RVM	-7,96	14,37	0,00	RVM	-1,76	11,06	0,00	RVM	-19,39	11,01	0,00	0,00	0,00	0,00	0,00	0,25	0,00	0,00	
BNP PARIBAS GLOBAL II FIM	-0,45	4,15	3,52	RVM	-3,83	4,36	4,72	RVM	-1,63	6,91	4,73	RVM	-1,00	5,14	3,35	RVM	-6,76	5,27	0,86	1,25	0,00	0,00	0,00	0,00	0,00	0,00	
BNP PARIBAS INVERSION I FIM	0,08	12,11	0,00	FGL	-9,29	11,31	0,00	RVM	-11,98	15,90	0,00	RVM	1,32	11,96	0,00	RVM	-19,04	13,02	0,00	0,00	0,00	0,00	0,00	0,00	0,00	0,00	
BSN BANIF INVERSIONES FIM	0,03	12,78	2,19	RVM	-15,37	12,92	2,35	RVM	-11,50	21,25	2,93	RVM	-0,06	15,73	3,16	RVM	-25,13	16,14	0,00	0,00	1,55	0,00	0,00	0,00	0,00	0,20	
BSN BANIF MULTIFON. PREMIER FIM	0,54	8,01	0,01	RVM	-14,78	7,74	0,00	RVM	-7,42	14,18	0,00	RVM	-3,84	10,98	0,00	RVM	-23,72	10,65	0,00	0,00	1,65	0,00	0,00	0,00	0,00	0,10	
BSN BANIF REVALORIZACION FIM	-0,02	12,91	1,95	RVM	-14,84	12,77	2,40	RVM	-11,40	20,94	3,23	RVM	-0,14	15,77	3,19	RVM	-24,67	16,04	0,00	0,00	1,85	0,00	0,00	0,00	0,00	0,05	
CAIXA CATALUNYA S. ACTIVA 50 FIM	NA	NA	NA	NA	NA	NA	NA	NA	NA	NA	NA	NA	NA	NA	NA	NA	NA	0,20	NA	1,45	0,00	0,00	0,00	0,00	0,05		
CAIXANOVA UNIVERSAL FIM	-1,42	4,54	1,55	RVM	-10,15	9,09	1,18	RVM	-8,15	17,71	1,63	RVM	1,66	13,97	1,85	RVM	-17,30	12,45	0,00	0,00	1,50	0,00	0,00	0,00	0,00	0,08	
CAJA INGENIEROS MUNDIAL 50 FIM ...	-0,72	6,71	1,64	RVM	-8,70	7,62	2,57	RVM	-7,21	13,05	3,02	RVM	1,02	10,96	2,76	RVM	-15,04	9,98	0,00	0,00	2,25	0,00	0,00	0,00	0,00	0,20	
CANADA BLANCH FIM	-1,39	4,48	1,15	RVM	-4,34	3,98	0,93	RVM	-0,57	1,32	0,64	RVM	0,61	0,70	0,30	RVM	-5,63	3,10	NA	1,40	0,00	0,00	0,00	0,00	0,00	0,12	
COMPOSITUM GESTION FIM	0,14	2,92	1,08	RVM	-6,11	6,43	1,92	RVM	-7,56	15,26	1,46	RVM	2,76	8,07	1,48	RVM	-10,70	9,40	0,00	0,00	0,50	0,00	0,00	0,00	0,00	0,10	

A.4.8. INVERSIÓN MOBILIARIA. FIM. RENTABILIDAD, VOLATILIDAD Y DURACIÓN

FIM RENTA VARIABLE MIXTA INTERNACIONAL

(Continuación)

	1.º Trimestre			2.º Trimestre			3.º Trimestre			4.º Trimestre				2002		Rent(1) desde 1996	% Comisiones				Dep(5)			
	Rent(1) (%)	Vol(2)	Dur(3)	Voc(4)	Rent(1) (%)	Vol(2)	Duración	Voc(4)	Rent(1) (%)	Vol(2)	Dur(3)	Voc(4)	Rent(1) (%)	Vol(2)	Rent(1) (%)		Vol(2)	s/Pat.	s/Res.	Suscripción		Reembolso		
																				Mín.		Máx.	Mín.	Máx.
DALMATIAN FIM	1,92	5,77	0,55	RFMI	-2,07	6,47	0,39	RFMI	-4,46	6,11	0,33	RFMI	1,25	5,35	0,34	RVMI	1,00	0,00	0,00	0,00	0,00	0,00	0,10	
DIRECTIVOS PLUS FIM	-1,07	13,69	1,74	RVMI	-14,10	13,36	1,59	RVMI	-13,88	23,67	1,13	RVMI	0,63	14,60	3,28	RVMI	1,80	0,00	0,00	0,00	0,00	0,00	0,15	
DWS SELECTED FUNDS 50 FIMF	0,95	5,61	0,01	RVMI	-9,95	6,06	0,00	RVMI	-7,17	11,51	0,00	RVMI	-0,43	8,69	0,01	RVMI	1,60	0,00	0,00	0,00	0,00	0,00	0,10	
ESPIRITO SANTO RENTA VALOR FIM ...	-3,00	12,12	3,59	RVMI	-15,60	12,47	0,01	RVMI	-12,55	24,31	0,01	RVMI	-2,75	16,90	0,01	RVMI	1,60	0,00	0,00	0,00	0,00	0,00	0,15	
EUROVALOR SELEC. TOP-50 FIMF	0,28	5,86	0,01	RVMI	-8,28	6,83	0,00	RVMI	-8,76	12,35	0,00	RVMI	1,72	8,47	0,01	RVMI	2,00	0,00	0,00	0,00	0,00	0,00	0,00	
EUROVALOR SELEC. TOP-75 FIMF	0,22	9,19	0,00	RVMI	-12,44	10,77	0,00	RVMI	-14,56	20,46	0,00	RVMI	3,45	13,79	0,01	RVMI	2,25	0,00	0,00	0,00	0,00	0,00	0,00	
FINVERBOLSA INTERNACIONAL FIM ...	-0,77	14,48	0,01	RVMI	-11,67	15,53	0,03	RVMI	-17,90	29,83	0,02	RVMI	4,16	23,11	0,02	RVMI	2,25	0,00	0,00	0,00	0,00	0,00	0,20	
FONBILBAO GLOBAL 50 FIM	-1,03	7,76	3,88	RVMI	-10,84	10,46	3,83	RVMI	-8,08	15,86	3,87	RVMI	2,87	11,47	3,99	RVMI	1,75	0,00	0,00	0,00	0,00	0,00	0,15	
FONBILBAO GLOBAL 70 FIM	-1,64	10,98	3,48	RVMI	-15,37	14,74	3,44	RVMI	-13,14	24,16	3,38	RVMI	3,53	17,44	3,68	RVMI	1,75	0,00	0,00	0,00	0,00	0,00	0,15	
FONBUSA FONDOS FIM	0,59	5,90	0,94	RVMI	-10,03	5,63	1,28	RVMI	-7,27	10,38	1,30	RVMI	-0,34	7,71	0,99	RVMI	1,25	0,00	0,00	0,00	0,00	0,00	0,12	
FONCAIXA 17 MIXTO 50 RV E. 1 FIM ..	-0,47	6,31	1,52	RVMI	-4,87	6,27	0,98	RVMI	-3,21	7,52	1,64	RVMI	-0,40	8,21	1,42	RVMI	1,75	0,00	0,00	0,00	0,00	0,00	0,00	
FONCAIXA 18 MIXTO 50 RV E. 2 FIM ..	-0,44	6,32	1,20	RVMI	-4,88	6,27	1,05	RVMI	-3,26	7,50	1,67	RVMI	-0,41	8,26	1,43	RVMI	1,75	0,00	0,00	0,00	0,00	0,00	0,00	
FONCAIXA 56 PATRIMONIO 50 RV FIMF ..	-0,54	5,80	1,59	RVMI	-3,83	6,32	1,20	RVMI	-4,36	7,63	1,21	RVMI	-0,07	9,32	1,44	RVMI	1,25	0,00	0,00	0,00	0,00	0,00	0,09	
FONCAIXA 89 CESTA MIXTA 50RV FIMF ..	-0,33	5,31	0,00	RVMI	-4,03	5,27	0,00	RVMI	-1,83	5,36	0,00	RVMI	0,09	6,27	0,00	RVMI	1,50	0,00	0,00	0,00	0,00	0,00	0,15	
FONCAIXA 90 CESTA MIXTA 75RV FIMF ..	0,57	9,07	0,00	RVMI	-8,61	9,64	0,00	RVMI	-8,08	13,88	0,00	RVMI	0,93	13,21	0,00	RVMI	1,50	0,00	0,00	0,00	0,00	0,00	0,15	
FONCAIXA COOPERAC. FIM	-0,94	10,96	1,73	RVMI	-8,54	10,66	0,66	RVMI	-11,07	15,08	1,10	RVMI	0,35	14,29	0,68	RVMI	2,10	0,00	0,00	0,00	0,00	0,00	0,15	
FONCAIXA MIXTO 29 FIM	-0,78	7,21	2,08	RVMI	-2,37	6,07	1,09	RVMI	-3,03	6,87	1,69	RVMI	0,31	6,72	1,20	RVMI	1,85	0,00	0,00	0,00	0,00	0,00	0,08	
FONDESPAÑA GESTION INTERN. FIM .	-1,41	10,31	6,12	RVMI	-14,31	11,39	5,92	RVMI	-8,74	18,00	6,35	RVMI	0,47	12,16	6,17	RVMI	1,60	0,00	0,00	0,00	0,00	0,00	0,15	
FONDO GLOBAL 3-98 FIM	-0,32	5,75	0,16	RVMI	-6,22	6,47	0,39	RVMI	-6,39	12,53	0,63	RVMI	1,59	7,56	0,51	RVMI	0,75	0,00	0,00	0,00	0,00	0,00	0,10	
FONDOESTE FIM	-0,56	9,12	1,96	RVMI	-10,21	10,44	1,75	RVMI	-12,27	18,58	1,87	RVMI	2,41	13,47	1,57	RVMI	0,50	0,00	0,00	0,00	0,00	0,00	0,10	
FONDONORTE DIVISAS FIM	-0,01	10,27	1,99	RVMI	-14,19	11,34	1,93	RVMI	-9,78	19,51	1,82	RVMI	0,24	12,98	1,83	RVMI	2,00	0,00	0,00	0,00	0,00	0,00	0,08	
FONDUEÑO DIVISAS FIM	-0,44	8,95	2,36	RVMI	-5,00	7,50	1,57	RVMI	-10,08	15,96	1,64	RVMI	1,78	12,98	0,95	RVMI	2,00	0,00	0,00	0,00	0,00	0,00	0,09	
FONDUEÑO EMERGENTES FIM	5,88	7,23	4,15	RVMI	-1,11	5,08	0,00	RVMI	0,38	3,75	0,00	RVMI	-1,55	1,88	0,01	RVMI	1,60	0,00	0,00	0,00	0,00	0,00	0,10	
FONDUEÑO PLUS FIM	-0,34	13,75	2,24	RVMI	-8,04	11,42	1,09	RVMI	-15,61	23,38	1,18	RVMI	2,47	19,78	0,88	RVMI	2,00	0,00	0,00	0,00	0,00	0,00	0,02	
FONINDEX INTERN. FIM	-1,46	6,45	0,65	RVMI	-10,40	6,66	0,52	RVMI	-7,80	12,27	0,54	RVMI	-0,80	10,19	0,55	RVMI	2,00	0,00	0,00	0,00	0,00	0,00	0,14	
GENERAL COMMERCE FIM	0,41	8,43	3,27	RVMI	-6,61	9,73	3,19	RVMI	-11,11	16,31	3,37	RVMI	2,27	14,48	2,94	RVMI	2,25	0,00	0,00	0,00	0,00	0,00	0,10	
HIGH RATE FIMF	0,56	6,53	2,84	RVIO	-7,31	6,71	1,92	RVIO	-7,64	13,80	2,10	RVMI	2,43	8,98	2,17	RVMI	0,40	0,00	0,00	0,00	0,00	0,00	0,05	
HSBC EUROINVESTMENT FIM	-1,08	4,66	0,01	RVMI	-3,68	4,90	0,00	RVMI	-0,24	3,58	0,00	RVMI	-31,05	19,45	0,00	RVMI	1,50	0,00	0,00	0,00	0,00	0,00	0,20	
HSBC EUROWEALTH FIM	0,35	3,33	0,01	RVMI	-4,84	4,64	0,00	RVMI	-7,42	12,54	0,00	RVMI	3,32	7,58	0,01	RVMI	1,50	0,00	0,00	0,00	0,00	0,00	0,20	
IBER FONDO 2020 INT.FIM	-0,78	11,17	1,90	RVMI	-10,86	11,63	2,01	RVMI	-13,98	24,46	2,27	RVMI	1,99	17,63	2,24	RVMI	1,20	0,00	0,00	0,00	0,00	0,00	0,15	
IBERAGENTES POPULAR PRIVAT. FIM ..	-0,61	12,27	7,55	RVMI	-15,13	11,85	4,47	RVMI	-13,20	22,47	0,00	RVMI	0,88	19,03	0,00	RVMI	2,25	0,00	0,00	0,00	0,00	0,00	0,10	
IBERCAJA EUROPA FIM	0,08	6,91	0,64	RVMI	-7,24	8,82	0,61	RVMI	-9,39	16,46	0,69	RVMI	2,95	13,07	1,15	RVMI	1,50	0,00	0,00	0,00	0,00	0,00	0,20	
IBERCAJA SELECCION CAPITAL FIMF	0,79	11,14	0,00	RVMI	-13,39	13,83	0,00	RVMI	-14,68	25,31	0,00	RVMI	6,02	21,16	0,00	RVMI	2,25	0,00	0,00	0,00	0,00	0,00	0,20	
INDOSUEZ UNIVERSAL FIM	-2,33	12,65	0,51	RVMI	-17,60	15,16	0,50	RVMI	-12,49	20,60	0,36	RVMI	2,58	13,38	0,34	RVMI	1,50	0,00	0,00	0,00	0,00	0,00	0,05	

(Continuación)

A.4.8. INVERSIÓN MOBILIARIA. FIM. RENTABILIDAD, VOLATILIDAD Y DURACIÓN

FIM RENTA VARIABLE MIXTA INTERNACIONAL

	1.º Trimestre			2.º Trimestre			3.º Trimestre			4.º Trimestre			2002		Rent(1) desde 1996		% Comisiones						
	Rent(1) (%)	Vol(2)	Dur(3)	Voc(4)	Rent(1) (%)	Vol(2)	Dur(3)	Voc(4)	Rent(1) (%)	Vol(2)	Dur(3)	Voc(4)	Rent(1) (%)	Vol(2)	Rent(1) (%)	Vol(2)	s/Pat. s/Res.	Gestión	Suscripción		Reembolso		Dep(5)
																			Máx.	Mín.	Máx.	Mín.	
INGENIEROS UNIVERS. FIM	-0,97	9,84	2,72	RVM	-13,09	11,75	2,75	RVM	-11,81	20,13	3,12	RVM	1,66	16,56	2,95	RVM	2,25	0,00	0,00	0,00	0,00	0,00	0,15
KUTXASELECT2 FIM	0,22	4,40	0,00	RVM	-6,65	7,16	0,00	RVM	-9,42	17,33	0,00	RVM	3,60	12,88	0,00	RVM	2,25	0,00	0,00	0,00	0,00	2,00	0,20
KUTXASELECT2 FIM	0,37	7,71	0,00	RVM	-11,52	10,98	0,00	RVM	-13,40	24,52	0,00	RVM	1,75	18,55	0,00	RVM	2,25	0,00	0,00	0,00	0,00	2,00	0,20
MADRID GESTION ACTIVA 50 FIM ...	-0,67	8,16	0,01	RVM	-9,85	9,25	0,00	RVM	-8,82	16,06	0,00	RVM	1,38	12,43	0,01	RVM	1,75	0,00	0,00	0,00	0,00	4,00	0,00
MADRID GESTION ACTIVA 75 FIM ...	0,20	12,30	0,01	RVM	-14,37	13,99	0,00	RVM	-14,16	24,54	0,00	RVM	1,34	18,73	0,01	RVM	1,75	0,00	0,00	0,00	0,00	4,00	0,00
MB DIVISAS 1 FIM	-0,14	13,21	1,71	RVM	-13,54	14,24	0,95	RVM	-6,48	14,91	0,80	RVM	4,12	10,17	0,69	RVM	15,93	0,00	0,00	0,00	0,00	0,00	0,10
MB FONDO 2 FIM	0,15	4,99	2,30	RVM	-6,28	5,98	1,98	RVM	-4,17	8,45	1,46	RVM	3,21	5,90	1,22	RVM	-7,16	0,00	0,00	0,00	0,00	0,00	0,01
MB FONDO 22 FIM	0,04	7,24	2,39	RVM	-9,42	9,04	2,26	RVM	-6,02	12,92	1,45	RVM	4,06	9,47	0,88	RVM	-11,38	0,00	0,00	0,00	0,00	0,00	0,10
MB FONDO 33 FIM	-0,30	6,58	2,44	RVM	-9,22	8,64	2,23	RVM	-6,13	13,16	1,36	RVM	3,88	9,75	1,00	RVM	-11,74	0,00	0,00	0,00	0,00	0,00	0,10
MB FONDO 4 FIM	0,25	5,28	2,38	RVM	-7,20	6,58	2,17	RVM	-5,10	9,89	1,29	RVM	3,58	7,67	1,18	RVM	-8,54	0,00	0,00	0,00	0,00	0,00	0,10
MB FONDO 44 FIM	0,42	5,53	2,25	RVM	-7,14	6,70	2,65	RVM	-5,91	10,71	1,13	RVM	3,52	7,89	1,26	RVM	-9,17	0,00	0,00	0,00	0,00	0,00	0,10
MB FONDO 5 FIM	0,18	6,19	2,22	RVM	-8,56	7,97	2,11	RVM	-5,21	11,31	1,23	RVM	3,55	7,50	1,04	RVM	-10,08	0,00	0,00	0,00	0,00	0,00	0,10
MB FONDO 55 FIM	0,20	5,34	2,23	RVM	-7,26	6,53	2,16	RVM	-3,83	7,25	1,37	RVM	2,66	5,02	1,02	RVM	-8,26	0,00	0,00	0,00	0,00	0,00	0,10
MENCEY PREMIER I FIM	0,11	4,36	0,00	RVM	-4,41	4,31	0,00	RVM	-1,58	2,79	0,00	RVM	0,97	2,64	0,00	RVM	-4,94	0,00	0,00	0,00	2,00	0,00	0,20
MENCH-UNIVERSAL FIM	-4,46	16,91	0,46	RVM	-20,98	21,59	0,48	RVM	-9,49	28,52	0,50	RVM	4,93	22,19	0,61	RVM	-28,28	0,00	0,00	0,00	0,00	0,00	0,14
MORGAN STANLEY EURO V. FIM	-1,45	9,74	2,88	RVM	-11,75	11,43	3,42	RVM	-12,86	21,56	3,67	RVM	2,40	16,67	3,66	RVM	-22,40	0,00	0,00	0,00	0,00	0,00	0,15
MORGAN STANLEY E. MOD. FIM	1,41	5,99	0,01	RVM	-9,44	9,49	0,00	RVM	-13,16	22,04	0,00	RVM	0,92	15,91	0,01	RVM	-19,51	0,00	0,00	0,00	0,00	0,00	0,15
MUTUAFONDO GEST. MIXTO FIM ...	3,19	3,15	0,00	RVM	-2,76	4,01	0,01	RVM	-1,67	3,67	-	RVM	0,29	3,44	0,00	RVM	-1,05	0,00	0,00	0,00	0,00	0,02	
PLUSMADRID GLOBAL FIM	-1,16	13,01	0,01	RVM	-18,27	15,57	0,00	RVM	-13,03	26,73	0,00	RVM	2,95	19,32	0,01	RVM	-27,68	0,00	0,00	0,00	1,00	0,00	0,09
PLUSMADRID INTERNAC. 50 FIM	-2,02	10,82	4,42	RVM	-11,60	10,47	5,08	RVM	-7,51	15,80	4,54	RVM	-1,57	13,23	0,01	RVM	-21,16	0,00	0,00	0,00	0,00	0,00	0,04
PRIVANZA DIVISA FIM	-4,02	10,85	4,18	RVM	-9,59	9,87	4,09	RVM	-7,74	17,73	3,53	RVM	0,84	14,20	3,46	RVM	-19,27	0,00	0,00	0,00	1,00	0,00	0,20
RENDA 4 INTERNAC. FIM	1,29	2,22	0,15	RVM	-2,48	4,91	0,17	RVM	-3,98	9,04	0,14	RVM	1,89	4,58	0,15	RVM	-3,36	0,00	0,00	0,00	0,00	0,00	0,16
RURAL CESTA MODERADA 60 FIM ...	0,93	8,43	0,01	RVM	-9,32	10,56	0,00	RVM	-11,76	19,48	0,00	RVM	2,71	13,04	0,00	RVM	-17,05	0,00	0,00	0,00	2,00	0,00	0,20
RURAL CESTA PRUDENTE 40 FIM ...	1,94	5,09	0,01	RVM	-5,04	5,97	0,00	RVM	-6,91	12,48	0,00	RVM	2,94	9,25	0,00	RVM	-7,23	0,00	0,00	0,00	2,00	0,00	0,15
RURAL MULTIFONDO 75 FIM	0,10	7,74	1,26	RVM	-10,97	6,79	1,09	RVM	-9,51	11,74	1,34	RVM	-0,71	10,37	1,59	RVM	-19,92	0,00	0,00	0,00	3,00	0,00	0,00
RURAL MX INTERN. 50 FIM	-0,18	9,03	3,18	RVM	-11,57	11,60	3,49	RVM	-11,94	20,32	3,37	RVM	1,17	14,07	3,36	RVM	-21,37	0,00	0,00	0,00	3,00	0,00	0,00
SAFEI GLOBAL PATRIMONIO FIM	-0,65	7,56	3,42	RVM	-11,36	7,22	2,64	RVM	-7,41	12,81	2,14	RVM	-0,51	9,90	2,23	RVM	-18,88	0,00	0,00	0,00	0,00	0,00	0,15
SANTANDER MULT. DECIDIDO FIM ...	0,03	11,27	0,01	RVM	-12,05	11,53	0,00	RVM	-12,84	21,26	0,00	RVM	2,36	15,57	0,01	RVM	-21,51	0,00	0,00	0,00	3,00	0,00	0,10
SCH INTER. MIXTO ACCIONES FIM	0,36	10,80	1,15	RVM	-14,77	12,81	1,38	RVM	-11,87	21,30	1,61	RVM	0,47	16,27	2,41	RVM	-24,27	0,00	0,00	0,00	3,00	0,00	0,20
SCH REVALORIZACION PLUS FIM	0,02	12,70	2,35	RVM	-10,54	12,64	2,95	RVM	-10,95	21,32	3,73	RVM	1,14	16,25	4,32	RVM	-23,01	0,00	0,00	0,00	0,00	0,00	0,10
TARFONDO FIM	1,13	14,11	0,01	RVM	-10,54	13,72	0,00	RVM	-9,13	15,62	0,00	RVM	7,19	20,65	0,01	RVM	-11,88	0,00	0,00	0,00	0,00	0,00	0,10
TARRAGONAFONS GLOBAL FIM	-0,49	9,17	4,03	RVM	-9,40	8,18	3,72	RVM	-7,10	13,70	3,80	RVM	0,43	9,19	3,24	RVM	-15,88	0,00	0,00	0,00	2,00	0,00	0,20
TARRAGONAFONS SELEC 50 FIM	NA	NA	NA	RVM	NA	5,04	0,01	RVM	-6,70	9,17	0,01	RVM	0,51	5,37	0,01	RVM	NA	0,00	0,00	0,00	0,00	0,00	0,20
TEBAS INVESTMENT FIM	-0,67	6,05	0,86	RVM	-7,09	8,48	0,85	RVM	-7,58	11,22	0,93	RVM	1,19	6,54	0,93	RVM	-13,69	0,00	0,00	0,00	0,00	0,00	0,10
URQUIJO LATINOAMERICA FIM	4,29	11,25	0,09	RVM	-16,25	14,72	0,03	RVM	-8,27	16,83	0,00	RVM	5,87	13,23	0,01	RVM	-15,18	0,00	0,00	0,00	0,50	0,50	0,10
ZARAGOZANO BOLSA M. GLOBAL FIM .	1,00	8,64	2,30	RVM	-13,30	15,60	2,54	RVM	-9,09	18,50	2,27	RVM	1,25	14,13	1,80	RVM	-19,40	0,00	0,00	0,00	2,00	0,00	0,15

(1) Rentabilidad (2) Volatilidad (3) Duración (4) Vocación (5) Depósito

A.4.8. INVERSIÓN MOBILIARIA. FIM. RENTABILIDAD, VOLATILIDAD Y DURACIÓN

FIM RENTA VARIABLE EURO

(Continuación)

	1.º Trimestre			2.º Trimestre			3.º Trimestre			4.º Trimestre				2002		Rent(1) desde 1996	% Comisiones								
	Rent(1) (%)	Vol(2)	Dur(3)	Voc(4)	Rent(1) (%)	Vol(2)	Dur(3)	Voc(4)	Rent(1) (%)	Vol(2)	Dur(3)	Voc(4)	Rent(1) (%)	Vol(2)	Dur(3)		Voc(4)	s/Pat.	s/Res.	Suscripción		Reembolso		Dep(5)	
																Máx.				Mín.	Máx.	Mín.			
																							Máx.	Mín.	Máx.
																						Máx.	Mín.	Máx.	Mín.
ABF EUROBSA FIMF	-0,62	19,25	0,00	RVE	-16,63	25,17	0,00	RVE	-25,21	45,00	0,00	RVE	1,11	30,47	0,01	RVE	-37,34	31,63	NA	1,25	0,00	0,00	0,00	0,00	0,10
AC EURO STOX 50 INDICE FIM	NA	NA	NA	NA	NA	NA	NA	NA	NA	0,27	0,01	RVE	-3,40	12,03	0,01	RVE	NA	11,37	NA	1,00	0,00	0,00	0,00	0,00	0,09
AC EUROACCIONES FIM	-1,14	22,05	0,01	RVE	-23,79	28,74	0,01	RVE	-29,77	53,34	0,01	RVE	8,29	38,36	0,01	RVE	-42,70	37,78	NA	2,00	0,00	0,00	1,00	0,00	0,09
ACTIBOLSA FIM	-2,84	5,31	0,01	RVM	-4,22	5,52	0,01	RVM	-13,41	25,93	0,01	RVM	3,96	18,24	0,01	RVE	-16,23	16,42	-16,41	1,35	9,00	0,00	1,00	1,00	0,12
ACTIVOS EN RENTA BOLSA EURO FIM	-1,19	19,49	0,00	RVE	-18,16	26,03	0,00	RVE	-28,87	51,75	0,00	RVE	8,04	38,68	0,00	RVE	-37,86	36,42	NA	1,50	0,00	0,00	0,00	0,00	0,07
ARCALLA BOLSA FIM	4,80	14,00	0,01	RVE	-9,90	16,54	0,00	RVE	-20,65	30,48	0,00	RVE	10,35	22,44	0,01	RVE	-17,32	22,02	2,10	2,15	0,00	0,00	0,00	0,00	0,00
ARCALLA SELECCION FIM	0,61	16,58	0,01	RVE	-9,27	11,96	0,00	RVE	-15,56	29,79	0,01	RVE	12,46	25,05	0,01	RVE	-13,32	22,14	NA	0,75	0,00	0,00	0,00	0,00	0,00
ASTURFONDO BOLSA FIM	-0,76	17,55	0,01	RVE	-15,27	21,25	0,00	RVE	-23,50	41,19	0,00	RVE	7,85	30,23	0,01	RVE	-30,63	29,23	-20,06	2,10	0,00	0,00	2,00	0,00	0,15
ATLANTICO BOLSA PREMIER FIM	-0,26	19,37	0,00	RVE	-18,03	25,36	0,00	RVE	-25,83	48,24	0,00	RVE	9,00	34,73	0,01	RVE	-33,90	33,96	NA	1,10	0,00	0,00	2,00	0,00	0,20
ATLANTICO EUROACC. FIM	-1,06	19,35	0,01	RVE	-16,35	24,47	0,00	RVE	-25,67	46,36	0,00	RVE	5,67	31,06	0,01	RVE	-34,99	32,17	NA	2,25	0,00	0,00	2,00	0,00	0,20
BANCAJA CONSTRUCCION FIM	6,87	11,34	0,22	RVO	-2,53	12,61	0,15	RVO	-17,44	20,72	0,10	RVE	4,61	14,77	0,14	RVE	-10,03	15,46	2,55	1,50	0,00	0,00	1,50	0,00	0,20
BANCAJA ENERGIA Y COMUNIC. FIM	-6,66	14,03	0,17	RVO	-16,95	18,34	0,00	RVO	-16,22	32,58	0,00	RVE	8,37	25,74	0,01	RVE	-29,62	23,92	-22,06	1,50	0,00	0,00	1,50	0,00	0,20
BANCAJA EUROPA FINANCIERO FIM	0,14	15,44	0,00	RVO	-11,86	17,24	0,00	RVO	-29,08	41,62	0,00	RVE	10,44	36,64	0,01	RVE	-30,86	30,33	NA	2,23	0,00	0,00	1,50	0,00	0,20
BANCAJA RENTA VAR. EURO FIM	-2,51	19,92	0,01	RVE	-15,20	22,87	0,03	RVE	-27,08	46,69	0,01	RVE	7,22	34,52	0,04	RVE	-35,36	32,97	NA	2,00	0,00	0,00	1,50	0,00	0,20
BANESTO BOLSAS EUROPEAS FIM	-1,60	21,30	0,01	RVE	-16,36	25,75	0,00	RVE	-27,22	50,75	0,00	RVE	4,95	34,57	0,01	RVE	-37,15	35,16	-32,24	2,25	0,00	0,00	3,00	0,00	0,10
BANIF RV EURO FIM	-1,69	21,67	0,01	RVE	-16,37	26,13	0,00	RVE	-27,01	51,25	0,00	RVE	4,99	34,45	0,00	RVE	-36,99	35,44	-32,38	1,60	0,00	0,00	1,00	0,00	0,20
BANKPYME EUROPA CREC. FIM	3,35	13,79	0,00	RVE	-17,27	14,56	0,00	RVE	-28,23	26,57	0,00	RVE	10,63	24,40	0,02	RVE	-32,12	21,00	NA	1,35	9,00	0,25	1,50	0,50	0,20
BANKPYME EUROVALOR FIM	-0,58	20,22	0,00	RVE	-24,28	27,30	0,00	RVE	-33,10	51,12	0,00	RVE	19,89	43,17	0,00	RVE	-39,62	37,91	NA	1,35	9,00	0,25	1,50	0,50	0,20
BANKPYME IBERBOLSA FIM	4,02	14,22	0,00	RVE	-10,71	16,76	0,00	RVE	-23,45	33,94	0,00	RVE	14,15	24,80	0,00	RVE	-18,83	23,98	15,93	1,35	9,00	0,25	1,00	0,25	0,20
BARCLAYS BOLSA EURO FIM	-1,42	20,10	0,01	RVE	-16,06	26,65	0,01	RVE	-29,64	51,77	0,01	RVE	7,50	40,82	0,01	RVE	-37,42	37,20	NA	1,80	0,00	0,00	2,00	0,00	0,15
BBK BOLSA EURO FIM	-1,67	20,55	0,11	RVE	-14,41	27,10	0,12	RVE	-28,59	50,74	0,06	RVE	6,62	42,23	0,09	RVE	-35,92	37,36	NA	1,65	0,00	0,00	0,00	0,00	0,10
BBVA INDICE EUROPA PLUS FIM	-0,81	19,89	0,01	RVE	-15,89	25,78	0,01	RVE	-29,30	52,85	0,00	RVE	8,91	38,91	0,01	RVE	-35,76	36,89	-26,70	0,80	0,00	1,00	0,00	0,00	0,20
BBVA MIX 80 FIM	-0,05	11,66	1,88	RVE	-9,78	14,23	1,24	RVE	-17,10	29,67	2,26	RVE	3,19	21,32	2,44	RVE	-22,87	20,58	NA	2,25	0,00	0,00	2,00	0,00	0,20
BESTINVER EUROPA FIM	-0,90	19,51	0,01	RVE	-16,33	23,95	0,00	RVE	-27,20	49,01	0,00	RVE	8,01	35,62	0,01	RVE	-34,80	34,24	NA	1,00	0,00	0,00	0,00	0,00	0,13
BETA CRECIMIENTO FIM	-2,29	10,92	0,57	RVE	-13,23	11,91	0,00	RVE	-14,42	20,05	0,00	RVE	0,83	15,52	0,01	RVE	-26,84	15,13	-28,41	2,25	0,00	0,00	0,00	0,00	0,12
BETA EURO ACCIONES FIM	-0,18	14,12	0,01	RVE	-13,82	18,62	0,00	RVE	-23,61	39,48	0,00	RVE	1,79	29,18	0,01	RVE	-33,11	27,37	NA	2,25	0,00	0,00	2,00	0,00	0,12
BG EUROMARKET BOLSA FIM	-1,28	18,21	0,01	RVE	-17,50	24,35	0,01	RVE	-23,15	42,58	0,01	RVE	7,12	32,17	0,00	RVE	-32,96	30,91	NA	2,25	0,00	0,00	1,00	0,00	0,20
BI EURO ACCIONES FIM	-1,65	18,81	0,01	RVE	-16,53	24,66	0,00	RVE	-28,84	51,51	0,01	RVE	7,46	37,84	0,01	RVE	-37,22	35,77	-32,94	2,00	0,00	0,00	1,00	0,00	0,15
BK BOLSA EURIBEX FIM	-0,53	19,33	0,05	RVE	-14,78	20,03	0,21	RVE	-19,57	38,30	0,09	RVE	7,94	28,06	0,27	RVE	-26,41	27,68	-9,26	0,85	0,00	0,00	5,00	0,00	0,15
BK BOLSA EUROPA FIM	-0,86	17,64	0,21	RVE	-13,92	20,19	0,00	RVE	-22,90	38,24	0,00	RVE	4,28	32,13	0,00	RVE	-31,39	28,52	-17,91	1,75	0,00	0,00	1,00	1,00	0,15
BK INDICE EUROPEO 50 FIM	-0,76	20,62	0,01	RVE	-16,66	26,30	0,00	RVE	-28,74	51,22	0,00	RVE	8,37	35,42	0,00	RVE	-36,13	35,58	NA	0,60	0,00	0,00	0,00	0,00	0,09
BK RV EUROPEA FIM	-0,92	17,26	0,09	RVE	-14,09	20,81	0,18	RVE	-23,43	38,17	0,08	RVE	4,33	33,04	0,35	RVE	-32,00	28,81	NA	2,00	0,00	0,00	0,00	0,00	0,05
BNP BOLSA EUROPEA FIM	-1,89	14,90	0,01	RVE	-12,73	19,54	0,00	RVE	-22,03	40,88	0,00	RVE	2,10	28,33	0,01	RVE	-31,84	27,90	NA	1,85	0,00	0,00	0,00	0,00	0,20
BNP PARIBAS EUROPA CREC. FIM	1,26	11,27	0,01	RVE	-15,54	13,30	0,00	RVE	-21,26	26,48	0,00	RVE	2,54	20,84	0,01	RVE	-30,95	19,17	NA	0,00	9,00	0,00	0,00	0,00	0,00

(Continuación)

A.4.8. INVERSIÓN MOBILIARIA. FIM. RENTABILIDAD, VOLATILIDAD Y DURACIÓN

FIM RENTA VARIABLE EURO

	1.º Trimestre			2.º Trimestre			3.º Trimestre			4.º Trimestre				2002		Rent(1) desde 1996	% Comisiones									
	Rent(1) (%)	Vol(2)	Dur(3)	Voc(4)	Rent(1) (%)	Vol(2)	Dur(3)	Voc(4)	Rent(1) (%)	Vol(2)	Dur(3)	Voc(4)	Rent(1) (%)	Vol(2)	Voc(4)		Rent(1) (%)	Vol(2)	Dep(5)	Gestión		Suscripción		Reembolso		
																				s/Pat.	s/Res.	Máx.	Mín.	Máx.	Mín.	Máx.
BNP PARIBAS UTILITIES FIM	2,50	8,77	0,01	RVN	12,10	0,00	RVN	24,48	0,00	RVN	17,31	0,00	RVE	16,88	16,88	NA	1,50	0,00	0,00	0,00	0,00	0,00	0,00	0,00	0,00	
BOLSACASER FIM	-0,65	20,91	0,01	RVE	-23,11	28,32	0,01	RVE	-28,51	52,31	0,01	RVE	7,98	38,06	0,00	RVE	-41,03	37,09	-22,07	0,70	0,00	0,00	0,00	0,00	0,00	0,05
BSN BANIF RV EUROPEA FIM	0,45	17,52	0,02	RVE	-15,73	21,29	0,00	RVE	-23,54	45,41	0,00	RVE	3,92	29,54	0,01	RVE	-32,74	30,58	NA	0,80	0,00	5,00	0,00	1,00	1,00	0,05
CAHISPA SMALL CAPS FIM	5,91	9,64	0,00	RVE	-15,21	11,30	0,00	RVE	-24,53	16,80	0,00	RVE	5,27	17,58	0,00	RVE	-28,66	14,59	NA	2,25	0,00	0,00	0,00	0,00	0,00	0,10
CAI BOLSA 10 FIM	-1,34	22,01	0,01	RVE	-24,00	28,71	0,01	RVE	-29,89	53,31	0,01	RVE	8,09	38,36	0,01	RVE	-43,17	37,76	-33,94	2,00	0,00	0,00	0,00	0,00	0,00	0,20
CAIXA CATALUNYA B. EUROPEA FIM ..	-0,10	18,88	0,01	RVE	-19,45	25,74	0,00	RVE	-32,37	52,25	0,00	RVE	13,18	45,11	0,01	RVE	-38,41	38,36	NA	1,35	9,00	0,00	0,00	0,00	0,00	0,15
CAIXA GALICIA EUROBOLSA FIM	-1,01	19,80	0,91	RVE	-21,35	25,56	0,71	RVE	-26,91	47,72	1,07	RVE	7,38	34,45	1,19	RVE	-38,90	33,82	NA	2,00	0,00	0,00	0,00	1,00	0,00	0,14
CAIXA LABORAL B. EUROPEAS FIMF	3,25	7,99	0,00	RVE	-12,43	10,08	0,00	RVE	-18,96	23,92	0,00	RVE	0,74	16,30	0,00	RVE	-26,18	16,02	NA	2,25	0,00	0,00	0,00	1,00	0,00	0,05
CAVASUR BOLSA EURO FIM	-1,10	18,23	0,66	RVE	-16,03	23,79	0,34	RVE	-26,54	47,47	0,42	RVE	6,96	33,96	0,45	RVE	-34,74	33,03	NA	2,25	0,00	0,00	0,00	1,00	0,00	0,20
CAM BOLSA EUROPA FIM	-1,93	21,90	0,22	RVE	-15,93	28,64	0,28	RVE	-29,47	52,57	0,11	RVE	7,01	42,56	0,10	RVE	-37,77	38,56	-42,38	1,75	0,00	0,00	0,00	2,00	2,00	0,12
CAM EUROPA PYMES FIMF	2,53	5,39	0,17	RVE	-9,21	4,91	0,02	RVE	-11,39	8,84	0,02	RVE	0,86	5,85	0,02	RVE	-16,80	6,58	NA	1,75	0,00	0,00	0,00	2,00	2,00	0,08
CAN EURONAVARRA FIM	0,13	15,01	0,01	RVE	-15,76	20,45	0,00	RVE	-25,74	45,01	0,00	RVE	4,26	31,60	0,01	RVE	-34,70	30,50	NA	2,25	0,00	0,00	0,00	0,00	0,00	0,15
CANTABRIA BOLSA EURO FIM	0,28	18,01	0,00	RVE	-17,52	22,98	0,00	RVE	-27,97	43,01	0,00	RVE	7,14	32,64	0,00	RVE	-36,16	30,94	NA	2,00	0,00	0,00	0,00	2,00	0,00	0,20
CONSTEL MAS. IND. RV EUROPA FIMF	-15,66	19,46	0,00	RVE	-19,61	2,54	0,00	RVE	-27,15	2,87	0,00	RVE	-56,09	8,86	0,00	RVE	-84,78	12,08	NA	0,15	0,00	0,00	0,00	0,00	0,00	0,05
CONSTEL MAS. IND. RV PORT. FIMF ..	-16,31	1,80	0,00	RVE	-21,64	2,79	0,00	RVE	-30,71	3,28	0,00	RVE	-66,51	13,45	0,00	RVE	-84,78	10,42	NA	0,15	0,00	0,00	0,00	0,00	0,00	0,05
CORTAL CAPITAL DINAMICO FIMF	-0,43	9,40	0,00	RVE	-14,39	8,60	0,00	RVM	-12,40	17,70	0,00	RVE	0,09	13,06	0,01	RVE	-25,26	12,82	NA	1,75	0,00	0,00	0,00	0,00	0,00	0,10
CRV EUROINDICE BOLSA FIM	-1,17	18,81	0,07	RVE	-15,32	23,36	0,08	RVE	-28,32	50,52	0,06	RVE	7,54	35,11	0,06	RVE	-35,48	34,81	NA	2,10	0,00	0,00	0,00	0,00	0,00	0,20
EJECUTIVOS EUROFOND FIM	-0,91	13,25	0,01	RVE	-16,76	15,62	0,01	RVE	-16,60	27,82	0,01	RVE	1,34	18,98	0,00	RVE	-30,30	19,84	NA	2,00	0,00	0,00	0,00	0,00	0,00	0,15
EUROAGENTES PLUS FIM	6,40	11,24	0,00	RVN	-7,15	13,34	0,00	RVE	-16,37	21,73	0,00	RVE	8,96	15,47	0,01	RVE	-9,98	16,12	NA	0,50	0,00	0,00	0,00	0,00	0,00	0,15
EUROCEM BOLSA FIM	1,04	15,13	0,01	RVE	-15,27	19,82	0,01	RVE	-22,88	41,35	0,00	RVE	2,51	26,44	0,00	RVE	-32,31	27,71	-15,44	2,15	0,00	0,00	0,00	2,00	0,00	0,10
EUROINDICE 50 FIM	0,30	0,23	0,11	RVM	0,45	0,06	0,09	RVM	0,43	1,49	0,05	RVE	0,65	1,26	0,06	RVE	1,85	0,99	NA	1,25	0,00	0,00	0,00	0,00	0,00	0,10
EUROSANFERNANDO RV FIM	-0,81	21,60	0,00	RVE	-23,55	28,64	0,00	RVE	-29,35	53,09	0,00	RVE	7,98	38,15	0,00	RVE	-42,15	37,55	NA	2,00	0,00	0,00	0,00	1,00	0,00	0,20
EUROV. BOL. EUROPEA FIM	-0,05	18,80	0,01	RVE	-16,19	23,91	0,00	RVE	-25,99	46,50	0,00	RVE	8,69	33,65	0,00	RVE	-32,62	32,71	NA	2,25	0,00	0,00	0,00	0,00	0,00	0,00
EUROVALOR BOLSA IBERICA FIM	NA	NA	NA	NA	NA	NA	NA	NA	0,31	0,00	RVE	-0,81	0,13	0,01	RVE	NA	0,16	NA	2,25	0,00	0,00	0,00	0,00	0,00	0,00	
F.FINCO EURO ELITE FIM	-1,39	20,47	0,27	RVE	-15,78	26,77	0,29	RVE	-29,49	52,52	0,27	RVE	6,78	43,63	0,15	RVE	-37,46	38,32	NA	1,75	0,00	0,00	0,00	0,00	0,00	0,15
FIBANC-EUROPA RV FIM	-0,87	19,28	0,00	RVE	-18,15	26,47	0,00	RVE	-30,83	51,09	0,00	RVE	4,67	37,24	0,00	RVE	-41,25	35,85	-31,08	2,25	0,00	0,00	0,00	0,00	0,00	0,10
FON FINCOVALOR FIM	5,43	15,87	0,01	RVE	-13,27	18,28	0,00	RVE	-25,95	36,37	0,00	RVE	9,44	32,00	0,00	RVE	-25,89	27,35	NA	1,75	0,00	0,00	0,00	0,00	0,00	0,15
FONBILBAO EUROBOLSA FIM	-0,95	18,73	0,01	RVE	-15,75	24,37	0,01	RVE	-27,76	49,37	0,01	RVE	7,26	36,23	0,01	RVE	-35,35	34,49	NA	1,75	0,00	0,00	0,00	0,00	0,00	0,15
FONCAIXA 64 PT EURO FIM	-0,63	19,08	0,00	RVE	-15,42	24,98	0,00	RVE	-28,55	50,30	0,00	RVE	7,79	37,96	0,00	RVE	-35,28	35,46	NA	0,75	7,50	0,00	0,00	4,00	4,00	0,15
FONCAIXA BOLSA 5 FIM	-0,86	19,00	0,00	RVE	-15,93	24,72	0,00	RVE	-28,89	50,70	0,00	RVE	7,45	37,62	0,00	RVE	-36,32	35,45	-8,66	2,25	0,00	0,00	0,00	4,00	4,00	0,00
FONCAIXA BOLSA 52 FIM	0,10	17,75	0,01	RVE	-13,31	21,49	0,00	RVE	-25,98	45,34	0,00	RVE	4,31	33,70	0,00	RVE	-33,00	31,71	NA	1,35	9,00	0,00	0,00	4,00	4,00	0,15
FONDESPAÑA EUROBOLSA FIM	-2,11	19,84	0,01	RVE	-15,46	26,60	0,00	RVE	-29,80	53,97	0,00	RVE	7,77	37,88	0,02	RVE	-37,39	37,15	NA	1,45	0,00	0,00	0,00	0,00	0,00	0,15
FONDESPAÑA VALORES FIM	-2,95	17,57	0,00	RVE	-13,45	19,94	0,00	RVE	-25,63	37,77	0,00	RVE	5,74	29,61	0,00	RVE	-33,95	27,62	NA	1,60	0,00	0,00	0,00	0,00	0,00	0,15
FONDO VALENCIA EUROPA FIM	-2,44	19,85	0,01	RVE	-15,08	22,89	0,00	RVE	-27,87	47,41	0,00	RVE	7,68	34,59	0,04	RVE	-35,66	33,25	NA	2,00	0,00	0,00	0,00	1,50	0,00	0,11

A.4.8. INVERSIÓN MOBILIARIA. FIM. RENTABILIDAD, VOLATILIDAD Y DURACIÓN

FIM RENTA VARIABLE EURO

(Continuación)

	1.º Trimestre			2.º Trimestre			3.º Trimestre			4.º Trimestre				2002		Rent(1) desde 1996	% Comisiones								
	Rent(1) (%)	Vol(2)	Dur(3)	Voc(4)	Rent(1) (%)	Vol(2)	Dur(3)	Voc(4)	Rent(1) (%)	Duración	Voc(4)	Rent(1) (%)	Vol(2)	Dur(3)	Voc(4)		Rent(1) (%)	Vol(2)	s/Pat.	s/Res.	Suscripción		Reembolso		
																					Máx.	Mín.	Máx.	Mín.	
FONDO VALENCIA RENTA FIM	0,89	2,07	0,00	RVE	-5,87	12,16	0,00	RVE	-17,83	20,20	0,00	RVE	5,81	13,28	0,00	RVE	-17,43	13,75	1,75	0,00	0,00	1,50	0,00	0,20	
FONDONORTE EUROBOLSA FIM	0,59	17,03	0,01	RVE	-15,91	22,91	0,01	RVE	-28,36	45,98	0,01	RVE	5,29	31,82	0,01	RVE	-36,20	31,63	2,00	0,00	0,00	0,00	0,00	0,08	
FONJALON EURO ACCIONES FIM	-0,46	13,95	0,01	RVE	-13,26	17,94	0,00	RVE	-20,70	33,17	0,01	RVE	-0,03	26,35	0,00	RVE	-31,55	24,18	2,25	0,00	0,00	0,00	0,00	0,14	
FONPASTOR ACC. EUROPEAS FIM	0,80	13,14	0,00	RVE	-10,73	14,69	0,01	RVE	-19,98	48,38	0,01	RVE	4,89	26,24	0,01	RVE	-24,47	29,41	1,75	0,00	0,00	0,00	0,00	0,16	
FONPENEDES EUROBOLSA 100 FIM ...	-2,18	20,04	0,45	RVE	-17,81	26,84	4,32	RVE	-32,09	56,40	3,45	RVE	14,75	42,39	3,75	RVE	-37,35	39,37	2,00	0,00	0,00	0,00	0,00	0,00	
GAESCO SMALL CAPS FIM	5,93	9,29	0,00	RVE	-13,91	11,41	0,00	RVE	-23,95	16,29	0,00	RVE	5,94	18,07	0,01	RVE	-26,54	14,55	2,25	0,00	0,00	0,00	0,00	0,10	
GENERAL BOLSA FIM	4,45	13,75	0,01	RVE	-3,87	20,47	0,01	RVE	-19,42	40,92	0,01	RVE	2,26	30,00	0,00	RVE	-17,26	28,36	2,25	0,00	0,00	0,00	0,00	0,10	
GESCAFONDO BOLSA FIM	-1,85	15,09	0,01	RVE	-15,42	15,74	0,01	RVE	-20,81	34,27	0,01	RVE	-1,84	30,74	0,01	RVE	-35,47	25,61	2,25	0,00	0,00	0,00	0,00	0,20	
GREEN FUND FIM	-0,58	19,76	0,39	RVE	-20,99	25,42	0,87	RVE	-28,47	48,64	1,16	RVE	11,38	33,88	0,36	RVE	-37,42	34,01	1,00	0,00	0,00	1,00	0,00	0,15	
HSBC EUROPA ACCIONES FIM	-1,38	14,53	0,01	RVE	-14,03	20,86	0,00	RVE	-28,69	45,44	0,00	RVE	10,39	33,61	0,01	RVE	-33,27	31,26	2,00	0,00	0,00	0,00	0,00	0,07	
HSBC PROY. GLOB.FIM (EN DIS.)	-3,16	0,12	0,00	RVE	2,28	11,53	0,00	RVE	0,81	5,77	0,00	RVE	-1,88	0,13	0,00	RVE	-2,03	6,46	2,15	0,00	0,00	0,00	0,00	0,20	
IBERAGENTES POP. BOLSA EUROPA FIM .	-0,95	19,62	0,00	RVE	-15,89	24,62	0,00	RVE	-28,78	49,92	0,00	RVE	7,36	36,48	0,00	RVE	-36,30	34,93	2,25	0,00	0,00	1,00	0,00	0,10	
IBERSECURITIES INDICE EURO FIM	-1,47	21,71	0,01	RVE	-15,36	28,77	0,00	RVE	-29,53	52,60	0,00	RVE	6,98	43,18	0,01	RVE	-37,13	38,74	1,55	0,00	0,00	0,00	1,50	0,00	0,05
INGENIEROS EUROP.DI FIM	-1,96	20,05	0,02	RVE	-14,24	26,08	0,02	RVE	-27,83	48,34	0,02	RVE	6,59	42,97	0,02	RVE	-35,33	36,50	2,25	0,00	0,00	0,00	0,00	0,20	
INTERMONEY VARIABLE EURO FIM	7,57	13,57	0,01	RVE	-19,32	22,36	0,00	RVE	-17,45	40,39	0,00	RVE	3,30	30,59	0,01	RVE	-26,00	28,71	0,95	0,00	0,00	0,00	0,00	0,17	
INTERVALOR ACC.INT. FIM	0,26	16,08	0,01	RVE	-19,38	20,21	0,00	RVE	-22,82	33,85	0,00	RVE	14,14	32,54	0,01	RVE	-28,80	27,06	1,35	9,00	0,00	0,00	0,00	0,15	
LAETANA BOLSA FIM	-1,36	20,73	1,35	RVE	-21,54	25,17	0,23	RVE	-28,35	45,74	0,92	RVE	13,18	36,20	0,65	RVE	-37,24	33,70	2,00	0,00	0,00	0,00	0,00	0,02	
LIBERTY EUR. STOCK MARKET FIM	3,21	17,25	0,01	RVE	-16,52	26,01	0,00	RVE	-30,43	52,33	0,00	RVE	7,95	40,15	0,01	RVE	-35,29	36,77	2,25	0,00	0,00	0,00	0,00	0,10	
LUSO EUROPA FIM	-6,61	23,93	2,05	RVE	-20,52	28,08	1,62	RVE	-26,19	49,47	1,31	RVE	14,23	37,62	1,07	RVE	-37,41	36,38	2,25	0,00	0,00	0,00	0,00	0,03	
MEDVALOR EUROPEO FIM	-0,29	18,88	0,00	RVE	-16,91	25,59	0,00	RVE	-27,79	49,74	0,01	RVE	8,72	36,95	0,00	RVE	-34,95	35,07	2,25	0,00	0,00	0,00	0,00	0,07	
METAVALOR FIM	2,22	20,18	0,00	RVN	-4,76	12,65	0,00	RVE	-16,32	22,76	0,00	RVE	10,48	16,28	0,00	RVE	-10,01	18,50	2,00	0,00	0,00	0,00	0,00	0,20	
MID CAPS EURO INSTITUC. FIMS	6,94	9,62	0,01	RVE	-10,46	12,14	0,00	RVE	-20,33	20,64	0,00	RVE	3,32	16,77	0,01	RVE	-21,18	15,62	0,30	0,00	0,00	0,00	0,00	0,00	
MID CAPS EURO RETAIL FIMS	-1,36	2,16	0,00	RVM	-5,57	3,74	0,00	RVE	-0,20	10,65	0,00	RVE	-3,94	8,18	0,00	RVE	-10,69	7,09	1,70	0,00	0,00	0,00	0,00	0,02	
MORGAN STANLEY BOLSPPLUS FIM ...	0,16	18,69	0,01	RVE	-17,55	23,40	0,00	RVE	-28,10	43,21	0,00	RVE	6,93	33,11	0,01	RVE	-36,51	31,31	1,25	0,00	1,00	0,00	0,00	0,02	
MORGAN STANLEY EURO INDICE FIM ...	-0,56	19,89	0,01	RVE	-16,15	25,65	0,00	RVE	-29,40	52,50	0,00	RVE	8,85	39,31	0,01	RVE	-35,93	36,85	1,00	0,00	0,00	0,00	0,00	0,10	
MORGAN STANLEY EURO RV ACR. FIM .	1,98	19,50	0,00	RVE	-16,74	16,72	0,00	RVE	0,55	2,28	0,00	RVE	37,59	62,35	0,00	RVE	17,47	34,02	0,80	0,00	0,00	0,00	0,00	0,10	
MULTIFONDO EFICIENTE FIM	0,44	1,51	0,01	RFCP	0,42	2,28	0,00	RFCP	0,46	1,47	0,00	RVE	0,55	6,18	0,01	RVE	1,89	3,61	0,75	0,00	3,00	0,00	0,00	0,10	
MUTUAFONDO VALORES FIM	11,68	7,68	0,01	RVE	-7,48	10,97	0,01	RVE	-19,02	17,24	0,00	RVE	6,03	11,65	0,01	RVE	-11,29	12,67	0,30	0,00	0,00	0,00	0,00	0,07	
NAVARRA ACCIONES FIM	-1,45	18,59	0,21	RVE	-18,88	20,74	0,00	RVE	-26,24	39,89	0,00	RVE	8,82	32,63	0,00	RVE	-35,83	29,53	2,00	0,00	0,00	0,00	0,00	0,13	
PENTAFONDO VARIABLE FIM	-0,75	17,60	0,01	RVE	-15,30	21,31	0,00	RVE	-23,68	41,21	0,00	RVE	7,90	30,22	0,01	RVE	-30,78	29,25	2,00	0,00	0,00	0,00	0,00	0,12	
PLUS ULTRA EUROBOLSA FIM	-2,01	19,41	0,01	RVE	-17,04	23,24	0,01	RVE	-24,66	43,65	0,01	RVE	6,54	30,14	0,01	RVE	-34,74	30,74	1,80	0,00	0,00	0,00	0,00	0,11	
PREVBOLSA FIM	0,36	18,72	0,01	RVM	-17,31	23,21	0,00	RVE	-28,01	43,08	0,00	RVE	7,89	33,17	0,01	RVE	-35,55	31,26	0,20	0,00	0,00	0,00	0,00	0,10	
PRUDFONDO VARIABLE FIM	-0,15	18,67	0,00	RVE	-17,67	23,15	0,00	RVE	-28,11	43,06	0,00	RVE	6,49	32,56	0,00	RVE	-37,07	31,06	1,50	0,00	0,00	0,00	0,00	0,15	
RENIA 4 EUROBOLSA FIM	1,78	18,60	0,01	RVE	-22,05	27,71	0,00	RVE	-29,12	47,54	0,00	RVE	5,54	40,31	0,01	RVE	-40,65	35,62	1,85	0,00	0,00	0,00	0,00	0,13	

(Continuación)

A.4.8. INVERSIÓN MOBILIARIA. FIM. RENTABILIDAD, VOLATILIDAD Y DURACIÓN

FIM RENTA VARIABLE EURO

	1.º Trimestre			2.º Trimestre			3.º Trimestre			4.º Trimestre			2002		Rent(1) desde 1996		% Comisiones								
	Rent(1) (%)	Vol(2)	Dur(3)	Voc(4)	Rent(1) (%)	Vol(2)	Dur(3)	Voc(4)	Rent(1) (%)	Vol(2)	Dur(3)	Voc(4)	Rent(1) (%)	Vol(2)	Vol(2)	Rent(1) (%)	s/Pat.	s/Res.	Suscripción		Reembolso		Dep(5)		
																			Mín.	Máx.	Mín.	Máx.			
																							Mín.	Máx.	Mín.
RURAL EURO RV FIM	-1,89	19,31	0,01	RVE	-17,75	25,58	0,00	RVE	-27,85	44,64	0,00	RVE	8,51	34,98	0,00	RVE	-36,82	32,81	NA	2,25	0,00	0,00	0,00	0,00	
SAFBI BOLSA EURO FIM	-1,83	19,48	0,00	RVE	-17,63	25,77	0,01	RVE	-28,86	50,92	0,01	RVE	9,10	37,00	0,01	RVE	-37,23	35,63	-33,08	2,25	0,00	0,00	0,00	0,15	
SANTANDER ACC. EUROPEAS FIM	0,11	17,74	0,08	RVE	-15,87	21,19	0,50	RVE	-23,17	43,81	0,01	RVE	3,47	28,72	0,01	RVE	-33,05	29,79	-18,21	1,75	0,00	0,00	1,00	0,20	
SCH ACCIONES EUROPEAS PLUS FIM	0,27	17,60	0,01	RVE	-15,87	21,19	0,00	RVE	-23,96	45,71	0,00	RVE	2,94	29,81	0,01	RVE	-33,97	30,75	NA	1,15	0,00	0,00	3,00	0,10	
SCH EUROACCIONES 150 FIM	-2,57	7,17	0,00	RVE	-22,92	37,83	0,00	RVE	-42,64	77,84	0,00	RVE	8,41	60,51	0,01	RVE	-53,30	53,34	NA	2,00	0,00	0,00	3,00	0,10	
SCH EUROACCIONES FIM	-1,01	20,54	0,10	RVE	-16,44	23,66	0,09	RVE	-25,43	49,63	0,02	RVE	5,34	35,20	0,00	RVE	-35,03	34,42	-27,55	2,25	0,00	0,00	1,00	0,20	
SCH INNOVACION MED. EURO FIM	-16,38	25,18	0,01	RVE	-27,15	31,82	0,00	RVE	-12,55	40,73	0,00	RVE	4,86	24,41	0,01	RVE	-44,13	31,38	NA	1,90	0,00	0,00	0,00	0,10	
SCH MEDIA EURO FIM	-10,83	23,62	0,00	RVE	-27,71	28,01	0,00	RVE	-15,52	41,24	0,01	RVE	8,88	32,38	0,01	RVE	-40,71	32,18	NA	1,90	0,00	0,00	0,00	0,10	
SCH SELECCION EUROPA FIMS	1,89	8,59	0,00	RVE	-13,66	9,85	0,00	RVE	-19,52	23,80	0,00	RVE	0,25	16,50	0,00	RVE	-29,02	16,07	NA	1,88	0,00	0,00	3,00	0,01	
SCH SELECCION EUROPA PLUS FIMS	2,14	8,51	0,00	RVE	-13,68	9,89	0,00	RVE	-19,53	23,78	0,00	RVE	0,41	16,51	0,01	RVE	-28,76	16,06	NA	1,25	0,00	0,00	3,00	0,01	
SCH SELECCION F. EUROPA FIMFP	2,87	8,94	0,01	RVE	-13,75	10,28	0,00	RVE	-19,94	24,80	0,00	RVE	0,80	17,17	0,01	RVE	-28,40	16,74	NA	0,32	0,00	5,00	5,00	0,09	
SCH SEMICONDUCTORES EURO FIM	10,14	40,20	0,00	RVE	-32,12	44,02	0,00	RVE	-34,24	54,83	0,00	RVE	12,41	61,84	0,01	RVE	-44,73	51,30	NA	1,90	0,00	0,00	0,00	0,10	
SCH SMALL CAPS EUROPA FIM	8,06	9,57	0,00	RVE	-8,48	12,69	0,00	RVE	-19,18	21,78	0,00	RVE	4,58	16,84	0,02	RVE	-16,40	16,11	NA	2,00	0,00	0,00	3,00	0,10	
SCH SMALL CAPS EUROPA PLUS FIM	7,72	9,40	0,00	RVE	-8,70	12,66	0,00	RVE	-19,98	21,86	0,00	RVE	4,59	17,04	0,00	RVE	-17,69	16,17	NA	1,25	0,00	0,00	3,00	0,10	
SEGRUFONDO MID-CAPS FIMF	5,84	12,51	0,01	RVE	-16,42	12,41	0,01	RVE	-21,59	17,97	0,00	RVE	-1,33	10,96	0,00	RVE	-31,56	13,97	NA	1,25	0,00	0,00	0,00	0,20	
SELECCION ACCIONES EUROPA FIM	-0,01	17,68	0,01	RVE	-10,69	15,33	0,00	RVE	-22,03	33,50	0,00	RVE	2,45	26,24	0,01	RVE	-28,66	24,44	-34,63	2,00	0,00	0,00	0,00	0,01	
SGAM MID CAPS EURO FIMFP	NA	5,72	0,01	RVE	-10,91	12,92	0,00	RVE	-21,40	21,83	0,00	RVE	3,55	17,65	0,01	RVE	NA	17,55	NA	0,30	0,00	0,00	0,00	0,15	
TARRAGONAFONS 4 FIM	0,46	14,55	0,30	RVE	-15,00	20,23	0,33	RVE	-23,61	41,59	0,51	RVE	6,70	30,87	1,67	RVE	-30,39	28,95	NA	1,75	0,00	0,00	0,00	0,20	
UNIFOND EUROBOLSA FIM	-1,87	12,87	0,01	RVE	-14,48	20,13	0,00	RVE	-19,60	39,89	0,00	RVE	6,42	28,88	0,00	RVE	-28,20	27,54	NA	2,00	0,00	0,00	0,00	0,20	
URQUIJO CRECIMIENTO FIM	-0,78	14,24	0,01	RVE	-10,94	16,54	0,00	RVE	-17,96	29,40	0,00	RVE	2,50	22,39	0,01	RVE	-25,69	21,58	-30,58	2,25	0,00	0,00	2,00	0,10	
ZARAGOZANO R.V. FIM	-1,40	12,27	2,75	RVE	-13,39	17,56	1,36	RVE	-17,08	29,44	1,40	RVE	4,21	19,61	1,16	RVE	-26,20	20,81	-24,38	2,00	0,00	0,00	2,00	0,00	

- (1) Rentabilidad
(2) Volatilidad
(3) Duración
(4) Vocación
(5) Depósito

A.4.8. INVERSIÓN MOBILIARIA. FIM. RENTABILIDAD, VOLATILIDAD Y DURACIÓN

FIM RENTA VARIABLE INTERNACIONAL EUROPA

(Continuación)

	1.º Trimestre			2.º Trimestre			3.º Trimestre			4.º Trimestre			2002		Rent(1) desde 1996	% Comisiones								
	Rent(1) (%)	Vol(2)	Dur(3)	Voc(4)	Rent(1) (%)	Vol(2)	Dur(3)	Voc(4)	Rent(1) (%)	Vol(2)	Dur(3)	Voc(4)	Rent(1) (%)	Vol(2)		Rent(1) (%)	Vol(2)	s/Pat.	s/Res.	Suscripción		Reembolso		Dep(5)
																				Máx.	Mín.	Máx.	Mín.	
AC EUROFONDO FIM	-3,30	18,83	0,00		-24,44	23,56	0,01		-19,90	40,78	0,01		4,52	26,54	0,00		2,00	0,00	0,00	0,00	1,00	0,00	0,09	
ALTAE BOLSA ACTIVA FIM	-2,04	18,64	0,01		-17,19	24,59	0,00		-24,03	48,60	0,00		7,59	33,73	0,01		1,25	0,00	0,00	0,00	0,00	0,00	0,03	
BANKPYME EUROTOP FIM	-1,28	15,33	0,00		-15,60	20,61	0,00		-23,11	45,36	0,00		5,04	31,78	0,00		1,35	9,00	0,25	0,25	1,50	0,50	0,20	
BANKPYME SWISS FIM	3,10	13,57	0,00		-15,34	20,60	0,00		-24,71	40,03	0,00		5,21	30,54	0,00		2,00	0,00	1,00	1,00	1,00	1,00	0,15	
BARCLAYS BOLSA EUROPA FIM	-0,06	16,60	0,01		-17,63	21,48	0,01		-25,38	46,85	0,00		7,00	33,30	0,01		1,50	0,00	0,00	0,00	2,50	0,00	0,20	
BBVA BOLSA EUROPA FIM	-0,36	16,12	0,01		-16,10	22,00	0,01		-25,69	47,46	0,00		5,09	32,36	0,00		2,25	0,00	0,00	0,00	2,00	0,00	0,20	
BBVA CRECIMIENTO EUROPA FIM	-0,74	19,55	0,01		-19,05	25,62	0,00		-27,29	48,87	0,00		8,55	34,60	0,00		2,25	0,00	0,00	0,00	2,00	0,00	0,20	
BBVA MID CAP EUROPA FIM	5,86	11,41	0,01		-12,97	14,51	0,01		-21,39	32,09	0,00		0,81	23,54	0,00		2,25	0,00	0,00	0,00	2,00	0,00	0,20	
BBVA OPORTUNIDADES EUROPA FIM	-2,04	20,32	0,00		-19,17	24,84	0,01		-25,80	47,72	0,00		9,03	35,91	0,00		2,25	0,00	0,00	0,00	2,00	0,00	0,20	
BBVA SMALL CAPS EUROPA FIM	0,89	10,02	0,00		-12,47	12,12	0,00		-29,38	18,61	0,00		-1,48	16,59	0,00		2,25	0,00	0,00	0,00	2,00	0,00	0,10	
BETA EUROPYME ACC. FIM	9,47	8,99	0,01		-11,53	11,12	0,00		-23,48	20,58	0,00		0,26	16,06	0,00		2,25	0,00	0,00	0,00	1,50	1,50	0,12	
BK SECTOR ENERGIA FIM	4,91	7,20	0,00		-6,47	12,78	0,00		-11,47	24,30	0,00		2,76	16,45	0,00		1,15	0,00	0,00	0,00	1,00	1,00	0,10	
BK SECTOR FINANZAS FIM	3,11	16,98	0,00		-12,54	23,01	0,00		-31,73	50,64	0,00		20,47	42,41	0,00		1,15	0,00	0,00	0,00	1,00	1,00	0,10	
BK SECTOR TELECOMUNICAC. FIM	-8,57	23,91	0,00		-28,28	29,99	0,00		-13,60	36,51	0,00		14,70	30,09	0,00		1,15	0,00	0,00	0,00	1,00	1,00	0,01	
BNP PARIBAS ACCIONES EUR. FIM	0,15	12,35	0,01		-10,70	16,34	0,00		-20,15	35,23	0,00		2,67	24,13	0,01		1,25	9,00	0,00	0,00	0,00	0,00	0,00	
BSN BANIF ACCIONES EUROPEAS FIM ..	0,32	17,46	0,01		-16,10	20,95	0,00		-23,83	43,91	0,00		3,18	29,34	0,01		2,20	0,00	0,00	0,00	1,00	0,00	0,20	
BSN BANIF INVESCO BEST OF EUR. FIM	2,16	13,37	0,00		-10,62	15,80	0,00		-18,49	33,27	0,00		2,37	26,18	0,01		2,25	0,00	0,00	0,00	0,00	0,00	0,10	
BSN BANIF OPORTUN. EUROPEAS FIM	7,43	9,90	0,00		-7,55	14,88	0,00		-18,16	22,58	0,00		3,66	17,39	0,00		2,20	0,00	0,00	0,00	1,00	0,00	0,20	
CAHISPA EUROVARIABLE FIM	-0,78	20,78	0,08		-28,53	28,11	0,24		-35,01	51,73	0,24		15,06	42,28	0,14		2,25	0,00	0,00	0,00	0,00	0,00	0,10	
CAM EUROPA CONVERGENTE FIMF ...	2,34	4,96	0,01		-3,17	3,96	0,01		-1,28	5,70	0,01		2,74	4,05	0,01		1,75	0,00	0,00	0,00	2,00	2,00	0,10	
DWS EUROPA BOLSA FIM	1,61	15,63	0,01		-17,74	20,40	0,00		-24,90	41,45	0,00		3,65	31,27	0,00		2,00	0,00	0,00	0,00	0,00	0,00	0,10	
DWS WINFONDO FIM	1,56	12,43	0,01		-14,18	21,54	0,00		-25,21	44,37	0,00		5,36	30,90	0,01		2,25	0,00	0,00	0,00	0,00	0,00	0,00	
EUROVALOR EUROPA FIMF	0,75	14,85	0,01		-14,79	17,53	0,00		-23,93	32,96	0,00		3,65	24,33	0,01		1,35	9,00	0,00	0,00	0,00	0,00	0,15	
EUROVALOR SEC.INMOB.FIM	12,21	7,69	0,01		1,81	8,89	0,00		-8,16	11,14	0,00		5,35	6,19	0,01		2,25	0,00	0,00	0,00	0,00	0,00	0,00	
FONCAIXA 65 PT EUR. FIM	-0,49	16,94	0,01		-15,96	22,20	0,00		-24,21	46,48	0,00		5,06	33,28	0,01		0,75	7,50	0,00	0,00	4,00	4,00	0,15	
FONCAIXA 66 SUIZA FIM	4,25	12,73	1,39		-10,12	20,27	1,31		-18,96	42,36	0,14		-2,43	26,65	0,14		2,25	0,00	0,00	0,00	4,00	4,00	0,15	
FONCAIXA 94 F. BOLSA EUROPA FIMF ..	-0,14	1,03	0,01		0,34	21,42	0,01		-2,42	10,40	0,00		0,54	21,99	0,01		1,35	9,00	0,00	0,00	4,00	4,00	0,15	
FONCAIXA BOLSA 43 FIM	-0,34	15,71	0,00		-15,95	20,87	0,00		-22,78	44,87	0,00		4,85	31,60	0,00		2,25	0,00	0,00	0,00	4,00	4,00	0,15	
FONCAIXA BOLSA 54 FIM	0,31	14,22	0,11		-15,88	17,62	0,00		-17,08	41,25	0,08		1,78	26,62	0,01		2,25	0,00	0,00	0,00	4,00	4,00	0,15	
FONDAPPRE BOLSA EUROPA FIM	-2,70	17,48	0,00		-17,40	23,23	0,00		-24,39	45,97	0,00		6,02	31,56	0,00		2,25	0,00	0,00	0,00	1,50	1,50	0,20	
HERRERO BOLSA 100 FIMS	0,62	17,32	0,01		-18,68	23,33	0,01		-22,38	45,06	0,01		3,18	30,18	0,01		1,25	5,00	0,00	0,00	0,00	0,00	0,10	
IBERCAJA BOLSA EUROPA FIM	0,45	17,22	0,01		-18,24	23,63	0,01		-25,67	48,67	0,01		10,15	35,28	0,01		1,50	0,00	0,00	0,00	2,00	2,00	0,20	
IBERCAJA SECTOR INMOBILIARIO FIM	10,13	6,63	0,00		1,07	9,98	0,00		-13,01	13,40	0,00		7,94	10,73	0,00		1,90	0,00	0,00	0,00	2,00	2,00	0,20	
IBERCAJA UTILITIES FIM	2,36	8,98	0,00		-7,03	13,00	0,00		-16,73	22,75	0,00		3,75	14,62	0,00		1,90	0,00	0,00	0,00	2,00	2,00	0,20	

(Continuación)

A.4.8. INVERSIÓN MOBILIARIA. FIM. RENTABILIDAD, VOLATILIDAD Y DURACIÓN

FIM RENTA VARIABLE INTERNACIONAL EUROPA

	1.º Trimestre			2.º Trimestre			3.º Trimestre			4.º Trimestre				2002		Rent(1) desde 1996		% Comisiones				Dep(5)			
	Rent(1) (%)	Vol(2)	Dur(3)	Voc(4)	Rent(1) (%)	Vol(2)	Dur(3)	Voc(4)	Rent(1) (%)	Vol(2)	Dur(3)	Voc(4)	Rent(1) (%)	Vol(2)	Dur(3)	Voc(4)	Rent(1) (%)	Vol(2)	s/Pat.	s/Res.	Suscripción		Reembolso		
																					Máx.		Mín.	Máx.	Mín.
MADRID BOLSA EUROPEA FIM	-0,06	15,47	0,01	RVIE	-15,74	20,39	0,00	RVIE	-22,48	42,67	0,00	RVIE	3,17	30,31	0,01	RVIE	-32,65	29,31	1,80	0,00	0,00	0,00	4,00	0,00	0,12
MORGAN STANLEY EURO AC. FIM	-0,34	16,17	0,01	RVE	-17,35	20,95	0,00	RVIE	-23,38	40,44	0,00	RVIE	3,18	29,95	0,01	RVIE	-34,88	28,62	1,75	0,00	0,00	0,00	0,00	0,00	0,15
MORGAN STANLEY EURO SELEC. FIM .	5,77	11,68	0,01	RVE	-12,77	13,97	0,00	RVIE	-25,02	24,33	0,00	RVIE	2,91	18,50	0,00	RVIE	-28,81	18,06	2,25	0,00	0,00	0,00	0,00	0,00	0,15
MORGAN STANLEY EUR. RV AGRES. FIM	-1,07	17,47	0,00	RVIE	-19,38	17,82	0,00	RVIE	0,56	2,28	0,00	RVIE	9,47	17,06	0,00	RVIE	-12,20	15,27	NA	0,80	0,00	0,00	0,00	0,00	0,10
SABADELL ACCIONES EUROPA FIMP ...	1,00	18,25	0,01	RVIE	-19,33	24,63	0,01	RVIE	-23,24	47,49	0,01	RVIE	3,68	31,78	0,01	RVIE	-35,16	32,62	NA	0,00	0,00	0,00	0,00	0,00	0,10
SABADELL EUROPA BOLSA FIMS	0,51	17,36	0,01	RVIE	-18,78	23,34	0,01	RVIE	-22,48	45,07	0,01	RVIE	3,23	30,16	0,01	RVIE	-34,68	30,96	1,90	0,00	0,00	0,00	0,00	0,00	0,10
SAFEL EUROPA FIMF	0,19	11,16	0,00	RVIE	-15,31	11,36	0,01	RVIE	-17,89	30,45	0,01	RVIE	-0,16	20,36	0,01	RVIE	-30,45	20,12	1,75	0,00	0,00	0,00	0,00	0,00	0,15
SCH EUROINDICE FIM	0,15	17,48	0,01	RVIE	-16,73	21,94	0,00	RVIE	-24,02	47,87	0,00	RVIE	4,58	32,98	0,01	RVIE	-33,74	32,47	NA	0,90	0,00	0,00	0,00	1,00	0,10
SCH TOP 25 EUROPA FIM	-2,85	19,51	0,01	RVIE	-16,19	23,08	0,00	RVIE	-22,85	46,00	0,00	RVIE	4,81	32,71	0,01	RVIE	-34,17	32,19	NA	1,90	0,00	0,00	0,00	3,00	0,10
SEGURO FONDO DINAMICO EUROPA FIM	-1,04	16,58	0,01	RVIE	-15,06	20,93	0,01	RVIE	-21,17	44,49	0,00	RVIE	3,19	28,94	0,01	RVIE	-31,62	29,87	NA	1,00	0,00	0,00	0,00	0,00	0,20
URQUIJO EURO BOL. 50 FIM	-0,16	12,86	0,01	RVE	-13,85	20,31	0,00	RVE	-22,50	41,35	0,00	RVIE	3,85	28,72	0,01	RVIE	-30,77	28,08	NA	1,00	9,00	0,00	0,00	0,00	0,12
URQUIJO F. EUR. SMALL COMP. FIMF ..	2,57	6,53	0,01	RVIE	-11,21	8,15	0,00	RVIE	-23,31	16,04	0,00	RVIE	-1,84	11,32	0,01	RVIE	-31,44	11,39	NA	1,70	0,00	0,00	0,00	1,00	0,10
ZURICH EURO ACCIONES FIMS	0,46	17,36	0,01	RVIE	-18,85	23,37	0,01	RVIE	-22,53	45,08	0,01	RVIE	3,02	30,20	0,01	RVIE	-34,94	30,97	NA	2,00	0,00	0,00	0,00	0,00	0,05

(1) Rentabilidad

(2) Volatilidad

(3) Duración

(4) Vocación

(5) Depósito

(Continuación)

A.4.8. INVERSIÓN MOBILIARIA. FIM. RENTABILIDAD, VOLATILIDAD Y DURACIÓN

FIM RENTA VARIABLE INTERNACIONAL JAPÓN

	1.º Trimestre			2.º Trimestre			3.º Trimestre			4.º Trimestre			2002		Rent(1) desde 1996	% Comisiones						
	Rent(1) (%)	Vol(2)	Dur(3)	Voc(4)	Rent(1) (%)	Vol(2)	Dur(3)	Voc(4)	Rent(1) (%)	Vol(2)	Dur(3)	Voc(4)	Rent(1) (%)	Vol(2)		s/Pat. s/Res.	Gestión	Suscripción		Reembolso		Dep(5)
																		Máx.	Mín.	Máx.	Mín.	
AC JAPON FIM	3,34	34,67	0,01	RVIJ	-9,11	23,48	0,01	RVIJ	-13,98	26,08	0,01	RVIJ	-10,80	24,40	0,01	RVIJ	0,00	0,00	1,00	0,00	0,09	
BANCAJA RENTA VARIABLE JAPON FIM	4,18	28,84	0,00	RVIJ	-8,38	20,70	0,00	RVIJ	-10,53	23,91	0,00	RVIJ	-9,00	20,76	0,01	RVIJ	0,00	0,00	1,50	0,00	0,20	
BANESTO BOLSA JAPON FIM	5,14	32,19	0,01	RVIJ	-9,94	22,91	0,53	RVIJ	-13,48	25,87	1,32	RVIJ	-13,67	24,46	0,01	RVIJ	0,00	0,00	3,00	0,00	0,10	
BBK BOLSA JAPON FIM	5,70	30,74	0,07	RVIJ	-5,95	20,71	0,33	RVIJ	-12,85	26,17	0,42	RVIJ	-11,28	25,32	0,23	RVIJ	0,00	0,00	0,00	0,00	0,10	
BBVA BOLSA JAPON FIM	4,03	29,38	0,00	RVIJ	-8,77	20,14	0,00	RVIJ	-13,47	24,88	5,64	RVIJ	-10,51	22,92	5,30	RVIJ	0,00	0,00	2,00	0,00	0,20	
BBVA INDICE JAPON PLUS FIM	4,63	23,39	0,62	RVIJ	-5,11	18,10	0,48	RVIJ	-9,37	24,07	0,62	RVIJ	-7,79	22,13	0,66	RVIJ	0,00	1,00	2,00	0,00	0,20	
BI JAPON FIM	3,39	32,31	0,00	RVIJ	-5,58	22,02	0,00	RVIJ	-10,52	26,38	0,00	RVIJ	-10,94	24,12	0,00	RVIJ	0,00	0,00	1,25	0,00	0,00	
BK INDICE JAPON FIM	6,20	24,67	0,01	RVIJ	-4,53	18,70	0,00	RVIJ	-9,23	24,92	0,00	RVIJ	-7,90	23,25	0,00	RVIJ	0,00	0,00	2,00	0,00	0,09	
BNP PARIBAS ACC. JAPONESAS FIM	4,68	28,20	0,00	RVIJ	-5,42	16,79	0,00	RVIJ	-11,97	24,09	0,00	RVIJ	-10,55	23,07	0,00	RVIJ	0,00	0,00	0,00	0,00	0,00	
BSN BANIF ACCIONES JAPON FIM	5,19	31,50	0,01	RVIJ	-9,71	23,16	0,72	RVIJ	-13,22	25,47	1,29	RVIJ	-13,44	24,51	0,01	RVIJ	0,00	0,00	1,00	0,00	0,20	
CAIXA CATALUNYA BOLSA JAPO FIM	7,16	31,99	0,01	RVIJ	-7,41	23,10	0,00	RVIJ	-12,24	28,42	0,00	RVIJ	-14,26	24,87	0,00	RVIJ	0,00	0,00	0,00	0,00	0,15	
CAJA LABORAL BOLSA JAPON FIMF	4,09	14,21	0,01	RVIJ	-3,01	11,64	0,00	RVIJ	-8,21	13,26	0,00	RVIJ	-7,46	12,67	0,00	RVIJ	0,00	0,00	1,00	0,00	0,05	
CAN JAPON FIMF	2,89	21,68	0,00	RVIJ	-6,42	14,84	0,00	RVIJ	-11,06	15,77	0,00	RVIJ	-8,52	18,81	0,00	RVIJ	0,00	0,00	0,00	0,00	0,15	
DEXIA IBERAG JAPON FIM	6,52	30,56	0,00	RVIJ	-8,75	22,08	0,00	RVIJ	-12,92	25,63	0,00	RVIJ	-11,77	24,16	0,00	RVIJ	0,00	0,00	2,00	0,00	0,10	
EUROVALOR JAPON FIMF	3,69	24,91	0,00	RVIJ	-8,42	15,06	0,00	RVIJ	-10,49	19,29	0,00	RVIJ	-10,70	20,45	0,00	RVIJ	0,00	0,00	0,00	0,00	0,15	
FONCAIXA BOLSA 55 FIM	6,38	30,63	0,10	RVIJ	-8,70	23,00	0,64	RVIJ	-13,20	27,55	0,43	RVIJ	-10,79	24,71	0,20	RVIJ	0,00	0,00	4,00	0,00	0,15	
FONDESPANIA JAPON FIM	NA	12,77	0,00	RVIJ	-6,81	19,44	0,00	RVIJ	-13,08	26,07	0,00	RVIJ	-11,32	22,01	0,00	RVIJ	0,00	0,00	0,00	0,00	0,15	
FONPENDES B. JAPO FIM	8,61	30,70	0,00	RVIJ	-5,68	22,13	0,00	RVIJ	-12,60	28,06	0,00	RVIJ	-12,20	25,25	0,00	RVIJ	0,00	0,00	0,00	0,00	0,00	
IBERCAJA JAPON FIM	9,87	27,26	0,01	RVIJ	-8,71	20,57	0,01	RVIJ	-10,84	27,80	0,01	RVIJ	-8,38	29,07	0,01	RVIJ	0,00	0,00	2,00	0,00	0,20	
KUTXAVALOR JAPON FIM	3,42	29,49	2,05	RVIJ	-6,07	19,67	2,22	RVIJ	-11,65	26,76	1,89	RVIJ	-12,53	24,17	1,65	RVIJ	0,00	0,00	2,00	0,00	0,03	
MADRID BOLSA JAPONESA FIM	3,27	29,69	0,01	RVIJ	-7,22	20,49	0,00	RVIJ	-10,49	23,75	0,00	RVIJ	-13,64	23,37	0,01	RVIJ	0,00	0,00	4,00	0,00	0,05	
RENTA 4 JAPON FIM	6,54	24,87	0,01	RVIJ	-7,03	19,58	0,00	RVIJ	-14,21	27,07	0,00	RVIJ	-7,95	22,52	0,01	RVIJ	0,00	0,00	0,00	0,00	0,13	
RURAL JAPON RENTA VARIABLE FIM	2,48	27,95	0,01	RVIJ	-8,24	19,55	0,00	RVIJ	-10,13	25,49	0,00	RVIJ	-10,16	19,85	0,01	RVIJ	0,00	0,00	3,00	0,00	0,00	
SABADELL ACCIONES JAPON FIMF	3,99	28,65	0,01	RVIJ	-4,47	20,60	0,01	RVIJ	-14,86	30,80	0,00	RVIJ	-12,65	31,20	0,01	RVIJ	0,00	0,00	0,00	0,00	0,15	
SABADELL JAPON BOLSA FIMS	3,41	27,25	0,00	RVIJ	-4,61	19,55	0,01	RVIJ	-14,50	26,23	0,01	RVIJ	-12,40	29,59	0,01	RVIJ	0,00	0,00	0,00	0,00	0,05	
SATEI JAPON FIMF	2,96	20,90	0,00	RVIJ	-7,94	13,22	0,01	RVIJ	-10,65	19,25	0,01	RVIJ	-11,21	16,33	0,00	RVIJ	0,00	0,00	0,00	0,00	0,10	
SCH JAPON FIM	4,96	32,02	0,01	RVIJ	-9,76	23,24	0,00	RVIJ	-13,32	25,50	0,00	RVIJ	-13,33	24,43	0,01	RVIJ	0,00	0,00	3,00	0,00	0,15	
SCH JAPON PLUS FIM	5,48	32,54	0,01	RVIJ	-9,69	23,43	0,81	RVIJ	-13,05	25,52	1,19	RVIJ	-13,16	24,41	0,01	RVIJ	0,00	0,00	3,00	0,00	0,10	
YENBOLCAM FOND FIM	4,59	26,12	0,02	RVIJ	-5,09	19,19	0,00	RVIJ	-11,68	21,41	0,02	RVIJ	-3,22	20,65	0,02	RVIJ	0,00	0,00	0,00	0,00	0,15	

- (1) Rentabilidad
- (2) Volatilidad
- (3) Duración
- (4) Vocación
- (5) Depósito

(Continuación)

A.4.8. INVERSIÓN MOBILIARIA. FIM. RENTABILIDAD, VOLATILIDAD Y DURACIÓN

FIM RENTA VARIABLE INTERNACIONAL EMERGENTES

	1.º Trimestre				2.º Trimestre				3.º Trimestre				4.º Trimestre				2002		Rent(1) desde 1996		% Comisiones				
	Rent(1) (%)	Vol(2)	Dur(3)	Voc(4)	Rent(1) (%)	Vol(2)	Dur(3)	Voc(4)	Rent(1) (%)	Vol(2)	Dur(3)	Voc(4)	Rent(1) (%)	Vol(2)	Dur(3)	Voc(4)	Rent(1) (%)	Vol(2)	Dep(5)	Gestión		Suscripción		Reembolso	
																				s/Pat.	s/Res.	Mín.	Máx.	Mín.	Máx.
AC IBEROAMERICA FIM	9,14	17,78	0,01	RVIO	-29,05	25,09	0,00	RVIO	-23,11	34,16	0,01	RVIO	9,67	23,43	0,00	RVIM	34,71	26,17	0,09	2,25	0,00	0,00	0,00	1,00	0,00
BANCAJA RENTA VAR. EMER. FIM	7,03	18,54	0,01	RVIM	-27,21	24,80	0,00	RVIM	-18,12	28,64	0,00	RVIM	4,33	23,52	0,00	RVIM	-33,45	24,41	0,20	2,23	0,00	0,00	0,00	1,50	0,00
BANISTO BOLIBEROA. FIM	9,84	22,27	0,01	RVIM	-28,60	24,66	0,00	RVIM	-22,23	32,89	0,00	RVIM	9,59	25,05	0,01	RVIM	-33,16	26,86	0,10	2,25	0,00	0,00	0,00	0,00	0,00
BARCLAYS LATINOAM. FIM	9,53	21,46	0,00	RVIM	-29,75	27,55	0,00	RVIM	-23,08	36,23	0,00	RVIM	10,44	26,45	0,00	RVIM	-34,64	28,78	0,15	1,60	0,00	0,00	0,00	2,00	0,00
BBK BOLSA'S EMERG. FIM	11,05	15,28	0,04	RVIM	-20,35	18,13	0,00	RVIM	-14,72	21,51	0,00	RVIM	0,00	17,33	0,00	RVIM	-24,56	18,42	0,10	1,65	0,00	0,00	0,00	0,00	0,00
BBVA BOLSA LATAM FIM	7,86	21,04	0,00	RVIM	-27,38	24,96	0,01	RVIM	-23,97	33,36	0,00	RVIM	10,31	25,39	0,00	RVIM	-34,31	26,90	0,20	2,25	0,00	0,00	0,00	2,00	0,00
BBVA MULTIF. BOLSA EMERG. FIM	9,24	13,62	0,00	RVIM	-18,64	12,34	0,00	RVIM	-13,39	14,05	0,00	RVIM	-0,51	10,93	0,00	RVIM	-23,43	13,01	0,05	1,35	9,00	0,00	0,00	2,00	0,00
BI EMERGENTES FIM	10,73	16,48	0,00	RVIM	-19,17	19,04	0,01	RVIM	-15,01	25,21	0,00	RVIM	1,15	18,58	0,01	RVIM	-23,05	20,29	0,00	2,00	0,00	0,00	0,00	1,00	0,00
BSN BANIF ACCIONES EMERG. FIM	11,49	17,77	0,01	RVIM	-20,04	18,60	0,00	RVIM	-14,78	25,34	0,00	RVIM	4,14	21,36	0,00	RVIM	-20,89	21,19	0,20	2,25	0,00	0,00	0,00	1,00	0,00
BSN BANIF SILA FIM	10,22	22,59	0,01	RVIM	-28,89	25,51	0,00	RVIM	-22,52	33,69	0,00	RVIM	10,36	25,53	0,01	RVIM	-32,98	27,50	0,15	2,25	0,00	0,00	0,00	1,00	0,00
CAHISPA EMERGENTES MULTIF. FIM ..	9,51	13,24	0,00	RVIM	-18,09	13,30	0,00	RVIM	-14,74	16,75	0,00	RVIM	1,05	13,18	0,00	RVIM	-22,72	14,43	0,10	1,50	0,00	0,00	0,00	0,00	0,00
CAIXA CATALUNYA BORSA EMERG. FIMF	13,48	12,05	0,01	RVIM	-11,68	11,19	0,00	RVIM	-12,00	11,80	0,00	RVIM	-4,87	14,08	0,01	RVIM	-16,10	12,52	0,20	1,35	9,00	0,00	0,00	0,00	0,00
CAIXA LABORAL MERCADOS EMERG. FIMF	12,46	10,14	0,00	RVIM	-9,20	9,68	0,00	RVIM	-13,43	15,24	0,00	RVIM	5,17	12,17	0,00	RVIM	-7,03	12,23	0,10	2,25	0,00	0,00	0,00	1,00	0,00
CAMI IBEROAMERICA FIM	4,78	10,39	0,01	RVIO	-29,66	18,98	0,01	RVIO	-14,06	16,35	0,01	RVIO	3,43	7,70	0,01	RVIM	-34,49	14,50	0,04	1,75	0,00	0,00	0,00	2,00	0,00
CAN LATINOAMERICA FIM	9,03	16,93	0,00	RVIM	-28,94	20,07	0,00	RVIM	-22,63	30,08	0,00	RVIM	7,43	21,54	0,00	RVIM	-35,60	23,07	0,15	2,25	0,00	0,00	0,00	0,00	0,00
CAN MERCADOS EMERGENTES FIMF ..	12,00	11,35	0,00	RVIM	-17,51	11,73	0,00	RVIM	-12,97	15,33	0,00	RVIM	1,26	12,24	0,00	RVIM	-18,57	13,02	0,15	2,25	0,00	0,00	0,00	0,00	0,00
EURO CONVERGENCE INSTIT. FIMS	12,15	20,39	0,01	RVIM	-10,80	14,50	0,00	RVIM	-1,26	19,52	0,00	RVIM	8,77	14,31	0,00	RVIM	7,44	17,50	0,00	0,50	0,00	0,00	0,00	0,00	0,00
EURO CONVERGENCE RETAIL FIMS	22,88	43,72	0,00	RVIM	-6,29	6,73	0,00	RVIM	-2,33	81,59	0,00	RVIM	-0,22	8,28	0,00	RVIM	12,21	46,72	0,00	1,50	0,00	0,00	0,00	0,00	0,00
EUROVALOR EUROPA DEL ESTE FIMF ..	16,93	16,76	0,00	RVIM	-11,26	13,93	0,00	RVIM	-4,84	20,71	0,00	RVIM	5,13	12,05	0,01	RVIM	3,81	16,34	0,15	1,35	9,00	0,00	0,00	0,00	0,00
EUROVALOR IBEROAMERICA, FIMF	9,88	18,89	0,00	RVIM	-30,56	23,60	0,00	RVIM	-17,72	30,97	0,00	RVIM	8,45	22,53	0,01	RVIM	-31,92	24,76	0,15	1,35	9,00	0,00	0,00	0,00	0,00
FONCAIXA 72 BOLSA Paises EMERG. FIM	8,13	14,82	0,00	RVIM	-18,98	19,76	0,00	RVIM	-16,29	25,99	0,00	RVIM	4,23	22,39	0,00	RVIM	-23,56	21,34	0,15	1,35	9,00	0,00	0,00	4,00	0,00
FONDESPANIA EMERGENTES FIMF	13,22	14,81	0,00	RVIM	-17,68	18,59	0,00	RVIM	-12,77	21,25	0,00	RVIM	0,42	16,55	0,00	RVIM	-18,36	18,16	0,15	1,10	0,00	0,00	0,00	0,00	0,00
GAESCO EMERGENTFOND FIM	11,66	13,19	0,00	RVIM	-17,80	13,12	0,00	RVIM	-13,62	17,31	0,00	RVIM	0,32	13,19	0,01	RVIM	-20,46	14,55	0,10	1,50	0,00	0,00	0,00	0,00	0,00
IBERAG. AMERICLAT. FIM	10,94	19,12	0,00	RVIM	-27,96	24,63	0,00	RVIM	-18,37	34,43	0,00	RVIM	7,69	25,48	0,00	RVIM	-29,74	26,80	0,10	2,25	0,00	0,00	0,00	2,50	0,00
IBERCAIXA EMERGENTES FIMF	10,93	13,35	0,01	RVIM	-20,07	13,93	0,01	RVIM	-14,17	18,57	0,01	RVIM	0,62	14,43	0,00	RVIM	-23,43	15,46	0,20	2,25	0,00	0,00	0,00	2,00	0,00
IBERCAIXA LATINOAMERICA FIM	8,82	17,17	0,00	RVIM	-29,17	18,63	0,00	RVIM	-20,33	25,72	0,00	RVIM	7,86	16,70	0,00	RVIM	-33,76	20,29	0,20	2,25	0,00	0,00	0,00	2,00	0,00
KUTXAEMERGENTE FIMF	12,81	13,34	0,00	RVIM	-19,62	13,39	0,00	RVIM	-14,29	16,89	0,00	RVIM	0,16	14,87	0,00	RVIM	-22,16	14,97	0,20	2,25	0,00	0,00	0,00	2,00	0,00
MADRID BOLSA LATINOAM. FIM	9,76	20,29	0,01	RVIM	-29,64	26,47	0,00	RVIM	-20,28	36,13	0,00	RVIM	7,00	26,62	0,01	RVIM	-34,12	28,28	0,02	2,25	0,00	0,00	0,00	4,00	0,00
MADRID EMERGENTES GLOBAL FIM ..	9,04	17,42	0,00	RVIM	-21,79	19,42	0,00	RVIM	-15,46	25,58	0,00	RVIM	2,82	20,89	0,01	RVIM	-25,87	21,26	0,07	2,25	0,00	0,00	0,00	5,00	0,00
MORGAN STANLEY LATINOAM. FIM ..	8,24	21,62	0,00	RVIM	-30,93	26,87	0,00	RVIM	-24,45	36,06	0,00	RVIM	11,78	27,12	0,01	RVIM	-36,87	28,78	0,20	2,25	0,00	0,00	0,00	0,00	0,00
RENITA 4 ASA FIM	8,93	15,16	0,01	RVIM	-13,71	16,71	0,00	RVIM	-16,39	22,18	0,00	RVIM	-3,14	23,49	0,01	RVIM	-23,88	19,85	0,12	1,35	9,00	0,00	0,00	0,00	0,00
RENITA 4 EUROPA ESTE FIM	15,67	19,53	0,01	RVIM	-11,51	18,65	0,00	RVIM	-6,22	26,24	0,00	RVIM	8,11	17,63	0,01	RVIM	3,78	20,92	0,12	1,35	9,00	0,00	0,00	0,00	0,00
RENITA 4 LATINOAMER. FIM	5,87	22,27	0,01	RVIM	-20,56	20,16	0,00	RVIM	-23,64	32,27	0,00	RVIM	12,83	26,29	0,01	RVIM	-27,55	25,95	0,12	1,35	9,00	0,00	0,00	0,00	0,00
RURAL EMERGENTES RENTA VAR. FIM	13,71	17,82	0,01	RVIM	-21,51	18,50	0,00	RVIM	-15,63	24,35	0,00	RVIM	2,80	21,72	0,00	RVIM	-22,59	21,02	0,00	2,25	0,00	0,00	0,00	3,00	0,00

(Continuación)

A.4.8. INVERSIÓN MOBILIARIA. FIM. RENTABILIDAD, VOLATILIDAD Y DURACIÓN

FIM RENTA VARIABLE INTERNACIONAL EMERGENTES

	1.º Trimestre			2.º Trimestre			3.º Trimestre			4.º Trimestre			2002		Rent(1) desde 1996		% Comisiones						
	Rent(1) (%)	Vol(2)	Dur(3)	Voc(4)	Rent(1) (%)	Vol(2)	Dur(3)	Voc(4)	Rent(1) (%)	Vol(2)	Dur(3)	Voc(4)	Rent(1) (%)	Vol(2)	Rent(1) (%)	Vol(2)	s/Pat.	s/Res.	Suscripción		Reembolso		Dep(5)
																			Mín.	Máx.	Mín.	Máx.	
SABADELL ACC. AMERICA LATINA FIMP	11,32	22,84	0,00	RVIM	-31,29	28,23	0,01	RVIM	-24,28	37,66	0,01	RVIM	7,83	28,04	0,01	RVIM	-37,55	30,05	0,00	0,00	0,00	0,00	0,15
SABADELL AMERICA LAT. BOLSA FIMS ..	10,23	21,68	0,01	RVIM	-30,18	26,68	0,01	RVIM	-23,43	35,71	0,01	RVIM	6,93	26,61	0,01	RVIM	-36,99	28,48	1,75	0,00	0,00	0,00	0,05
SAFEI EMERGENTES FIMF	11,45	15,58	0,00	RVIM	-22,70	13,49	0,01	RVIM	-14,08	18,09	0,01	RVIM	0,19	15,18	0,00	RVIM	-25,84	15,95	1,75	0,00	0,00	0,00	0,15
SCH ACCIONES IBEROAMER. FIM	9,94	22,33	0,01	RVIM	-29,05	25,06	0,00	RVIM	-22,46	33,18	0,00	RVIM	10,15	25,88	0,01	RVIM	-33,38	27,26	2,25	0,00	0,00	3,00	0,10
SCH EMERGENTES EUROPA FIM	14,76	22,63	0,01	RVIE	-9,91	12,57	0,00	RVIE	-2,84	20,66	0,00	RVIE	9,79	14,92	0,01	RVIM	10,29	18,26	2,00	0,00	0,00	3,00	0,10
SCH IBEROAMERICA PLUS FIM	10,46	22,46	0,00	RVIM	-29,94	25,76	0,00	RVIM	-23,13	34,81	0,00	RVIM	11,19	26,69	0,00	RVIM	-33,86	28,18	1,25	0,00	0,00	3,00	0,10
SGAM EURO CONVERGENCE FIMP	NA	14,29	0,01	RVIM	-11,09	15,03	0,00	RVIM	-1,28	20,68	0,00	RVIM	9,37	14,69	0,01	RVIM	NA	16,97	0,50	0,00	0,00	0,00	0,20
URQUIJO FONDOS LATINOAMER. FIMF ..	8,17	16,80	0,01	RVIM	-26,14	18,68	0,00	RVIM	-16,35	22,88	0,00	RVIM	12,17	18,23	0,01	RVIM	-27,07	19,68	1,70	0,00	0,00	1,00	0,10

- (1) Rentabilidad
- (2) Volatilidad
- (3) Duración
- (4) Vocación
- (5) Depósito

(Continuación)

A.4.8. INVERSIÓN MOBILIARIA. FIM. RENTABILIDAD, VOLATILIDAD Y DURACIÓN

FIM RENTA VARIABLE INTERNACIONAL OTROS

	1.º Trimestre			2.º Trimestre			3.º Trimestre			4.º Trimestre			2002		Rent(1) desde 1996	% Comisiones							
	Rent(1) (%)	Vol(2)	Dur(3)	Voc(4)	Rent(1) (%)	Vol(2)	Dur(3)	Voc(4)	Rent(1) (%)	Vol(2)	Dur(3)	Voc(4)	Rent(1) (%)	Vol(2)		s/Pat.	s/Res.	Gestión		Suscripción		Reembolso	
															Máx.			Mín.	Máx.	Mín.	Máx.	Mín.	
	Dep(5)																						
ABANTE BOLSA FIMF.....	NA	8,62	0,00	RVIO	-17,28	14,75	0,00	RVIO	-17,29	23,00	0,00	RVIO	-1,02	16,61	0,00	RVIO	1,25	0,00	0,00	0,00	0,00	0,00	0,10
ABF ESTRATEGIA 100 FIMF.....	-1,06	14,83	0,01	RVIO	-19,13	20,73	0,00	RVIO	-19,21	35,14	0,00	RVIO	-3,07	24,10	0,00	RVIO	1,25	0,00	0,00	0,00	0,00	0,00	0,10
AC AUSTRALASIA FIM.....	7,50	24,63	0,00	RVIO	-12,59	19,08	0,01	RVIO	-14,33	22,16	0,01	RVIO	-8,14	21,05	0,01	RVIO	2,25	0,00	0,00	0,00	0,00	1,00	0,09
AC MULTISTRELLAS SELECCION 90 FIMF..	2,76	13,76	0,00	RVIO	-17,13	16,57	0,00	RVIO	-17,33	27,45	0,00	RVIO	-0,20	22,23	0,00	RVIO	1,40	0,00	0,00	0,00	0,00	1,00	0,11
AFINA ESTRATEGICO FIMF.....	2,03	7,60	0,00	RVIO	-11,37	9,96	0,00	RVIO	-4,76	8,17	0,00	RVIO	-7,74	15,73	0,00	RVIO	1,50	0,00	0,00	0,00	0,00	0,00	0,09
ASTURE INTERBOLSA FIM.....	0,01	13,26	0,01	RVIO	-15,60	16,74	0,00	RVIO	-21,39	33,39	0,00	RVIO	4,55	26,11	0,01	RVIO	2,10	0,00	0,00	0,00	0,00	2,00	0,15
ATLANTICO BOLSA GLOBAL FIM.....	-3,10	16,80	0,01	RVIO	-22,28	20,72	0,00	RVIO	-18,88	28,87	0,00	RVIO	4,51	21,66	0,01	RVIO	2,00	0,00	0,00	0,00	0,00	2,00	0,20
AVANCE GLOBAL FIM.....	-9,24	24,44	0,04	RVIO	-24,24	19,81	0,11	RVIO	-7,43	17,80	0,00	RVIO	-5,04	28,13	0,23	RVIO	0,85	0,00	0,00	0,00	0,00	0,00	0,15
BANESTO BOLSA INTERNACIONAL FIM....	-0,40	18,69	0,01	RVIO	-22,17	20,50	0,00	RVIO	-19,57	35,35	0,00	RVIO	0,46	25,89	0,21	RVIO	2,25	0,00	0,00	0,00	0,00	3,00	0,20
BANESTO ESPECIAL RV FIM.....	0,73	17,06	0,01	RVIO	-17,47	19,42	0,00	RVIO	-22,52	38,16	0,00	RVIO	2,96	27,29	0,01	RVIO	0,90	9,00	0,00	0,00	0,00	0,00	0,20
BANESTO MULTIFONDOS AUDAZ FIM....	0,50	14,95	0,00	RVIO	-16,17	14,93	0,00	RVIO	-16,37	26,00	0,00	RVIO	1,31	18,31	0,00	RVIO	1,50	0,00	0,00	0,00	0,00	3,00	0,10
BANESTO S. FINANCIE. FIM.....	3,23	20,30	0,00	RVIO	-17,33	20,75	0,00	RVIO	-23,67	40,61	0,00	RVIO	0,91	33,71	0,01	RVIO	2,00	0,00	0,00	0,00	0,00	3,00	0,10
BANESTO S. SALUD FIM.....	0,36	13,23	0,01	RVIO	-22,65	18,69	0,00	RVIO	-9,32	35,14	0,00	RVIO	-1,75	18,13	0,01	RVIO	2,00	0,00	0,00	0,00	0,00	3,00	0,10
BANESTO S. TECNOLOG. FIM.....	-6,63	32,08	0,08	RVIO	-33,00	38,37	0,06	RVIO	-23,65	45,40	0,18	RVIO	7,77	39,47	0,27	RVIO	2,00	0,00	0,00	0,00	0,00	3,00	0,10
BANESTO SELECCION FONDOS GLOBAL FIMS	1,03	11,27	0,00	RVIO	-19,71	10,85	0,00	RVIO	-16,03	19,01	0,00	RVIO	-2,34	13,57	0,01	RVIO	1,71	0,00	0,00	0,00	0,00	3,00	0,01
BANKPYPE COMUNICACIONES FIM....	-8,34	25,78	0,00	RVIO	-30,65	29,97	0,00	RVIO	-23,66	42,11	0,00	RVIO	20,58	37,01	0,00	RVIO	0,00	0,00	0,00	0,00	0,00	1,50	0,50
BANKPYPE GESTION CARTERA AVANZADA FIM..	0,00	13,94	0,00	RVIO	-19,43	17,06	0,00	RVIO	-22,33	33,12	0,00	RVIO	8,64	25,98	0,00	RVIO	0,00	0,00	0,00	0,00	0,00	1,50	0,20
BANKPYPE MULTI TOP FUNDS FIM.....	0,04	11,15	0,01	RVIO	-19,22	10,89	0,00	RVIO	-17,19	20,30	0,01	RVIO	1,40	15,01	0,00	RVIO	0,00	0,00	0,00	0,00	0,00	1,50	0,50
BANKPYPE MULTIGESTORAS FIM.....	0,27	13,01	0,01	RVIO	-16,62	12,78	0,00	RVIO	-17,59	27,33	0,00	RVIO	0,17	18,80	0,00	RVIO	1,35	9,00	0,00	0,00	0,00	1,50	0,50
BANKPYPE MULTISALUD FIM.....	5,04	16,35	0,00	RVIO	-22,79	17,49	0,00	RVIO	-18,27	32,24	0,00	RVIO	0,30	24,94	0,00	RVIO	1,35	9,00	0,00	0,00	0,00	1,50	0,50
BANKPYPE MUNDIFINANZAS FIM.....	-2,16	14,10	0,01	RVIO	-21,98	18,12	0,00	RVIO	-10,08	34,07	0,01	RVIO	0,16	17,55	0,00	RVIO	1,35	9,00	0,00	0,00	0,00	1,50	0,50
BARCLAYS BOLSA GLOBAL FIM.....	4,00	18,47	0,00	RVIO	-15,24	17,26	0,00	RVIO	-22,20	36,60	0,00	RVIO	2,16	32,96	0,00	RVIO	1,35	9,00	0,00	0,00	0,00	1,50	0,50
BARCLAYS BOLSA GLOBAL FIM.....	-0,63	13,67	0,01	RVIO	-18,08	15,10	0,01	RVIO	-17,65	23,52	0,01	RVIO	-1,56	17,35	0,01	RVIO	1,50	0,00	0,00	0,00	0,00	2,00	0,20
BARCLAYS GESTION 80 FIM.....	5,13	13,72	0,00	RVIO	-15,01	17,24	0,01	RVIO	-21,54	34,26	0,00	RVIO	7,03	27,12	0,01	RVIO	0,00	0,00	0,00	0,00	0,00	2,00	0,05
BBK FONDO INTERN. FIM.....	0,79	12,90	0,32	RVIO	-19,19	16,02	0,08	RVIO	-17,96	26,08	0,00	RVIO	-0,03	20,26	0,00	RVIO	1,65	0,00	0,00	0,00	0,00	2,00	0,10
BBK SECTORES CREC. FIM.....	-9,48	24,68	0,04	RVIO	-34,88	29,97	0,00	RVIO	-21,58	39,42	0,00	RVIO	7,96	34,69	0,00	RVIO	1,65	0,00	0,00	0,00	0,00	2,00	0,10
BBVA BIOFARMA FIM.....	-1,65	12,92	0,01	RVIO	-22,57	20,82	0,01	RVIO	-9,67	34,20	0,00	RVIO	-2,06	17,28	0,00	RVIO	2,25	0,00	0,00	0,00	0,00	2,00	0,20
BBVA BIOGEN FIMS.....	-3,81	11,11	0,00	RVIO	-11,66	13,50	0,00	RVIO	-9,41	31,82	0,00	RVIO	2,86	14,86	0,00	RVIO	1,80	0,00	0,00	0,00	0,00	2,00	0,10
BBVA BOLSA CINCO ESTRELLAS FIM..	1,90	10,48	0,00	RVIO	-16,70	9,32	0,00	RVIO	-15,20	17,65	0,00	RVIO	-3,05	14,63	0,00	RVIO	2,25	0,00	0,00	0,00	0,00	2,00	0,20
BBVA BOLSA INTERNACIONAL FIM.....	0,06	15,99	0,01	RVIO	-20,50	18,50	0,01	RVIO	-19,51	32,95	0,00	RVIO	1,61	26,46	0,00	RVIO	2,25	0,00	0,00	0,00	0,00	2,00	0,20
BBVA BOLSA MUNDIAL FIM.....	NA	NA	NA	NA	NA	3,84	0,01	RVIO	-14,56	29,16	0,00	RVIO	2,41	22,46	0,01	RVIO	2,25	0,00	0,00	0,00	0,00	2,00	0,20
BBVA CONSUMO FIM.....	4,79	12,42	0,00	RVIO	-17,23	14,99	0,00	RVIO	-14,87	27,43	0,00	RVIO	-3,35	20,12	0,00	RVIO	2,25	0,00	0,00	0,00	0,00	2,00	0,20
BBVA FINANZAS FIM.....	3,32	18,09	0,00	RVIO	-15,29	19,03	0,01	RVIO	-20,83	34,86	0,00	RVIO	2,05	31,30	0,00	RVIO	2,25	0,00	0,00	0,00	0,00	2,00	0,20
BBVA INDICE INTERNACIONAL PLUS FIM.	0,13	16,08	0,00	RVIO	-14,19	20,75	0,01	RVIO	-23,50	40,67	0,01	RVIO	8,64	30,43	0,01	RVIO	0,80	0,00	1,00	0,00	0,00	2,00	0,20

A.4.8. INVERSIÓN MOBILIARIA. FIM. RENTABILIDAD, VOLATILIDAD Y DURACIÓN

FIM RENTA VARIABLE INTERNACIONAL OTROS

	1.º Trimestre			2.º Trimestre			3.º Trimestre			4.º Trimestre				2002		% Comisiones										
	Rent(1) (%)	Vol(2)	Dur(3)	Voc(4)	Rent(1) (%)	Vol(2)	Duración	Voc(4)	Rent(1) (%)	Vol(2)	Dur(3)	Voc(4)	Rent(1) (%)	Vol(2)	Vol(2)	Rent(1) (%)	desde 1996	Gestión		Suscripción		Reembolso		Dep(5)		
																		s/Pat.	s/Res.	Mín.	Mín.	Mín.	Mín.			
																								Máx.	Máx.	Máx.
																							Máx.	Máx.	Máx.	Máx.
BBVA MATERIAS PRIMAS FIM	11,89	14,66	0,00	RVIO	-12,55	15,68	0,01	RVIO	-20,18	35,92	0,00	RVIO	1,91	22,47	0,00	RVIO	-20,41	23,96	NA	2,25	0,00	0,00	2,00	0,00	0,20	
BBVA MID CAP INTERNACIONAL FIM...	6,15	12,01	0,01	RVIO	-14,77	14,69	0,01	RVIO	-19,52	28,22	0,00	RVIO	0,07	23,09	0,00	RVIO	-27,14	20,74	29,14	2,25	0,00	0,00	2,00	0,00	0,20	
BBVA NUEVAS TECNOLOGIAS FIM.....	-4,50	32,71	0,01	RVIO	-37,25	42,09	0,41	RVIO	-26,21	49,23	4,20	RVIO	11,42	45,80	4,00	RVIO	-50,73	43,21	NA	2,25	0,00	0,00	2,00	0,00	0,20	
BBVA OPORTUNIDADES INTERNACIONAL FIM	-0,29	15,96	0,01	RVIO	-19,92	19,40	0,01	RVIO	-22,85	34,56	0,00	RVIO	3,33	26,38	0,00	RVIO	-36,35	25,30	-27,33	2,25	0,00	0,00	2,00	0,00	0,20	
BBVA TELECOMUNICACIONES 2 FIM.....	-7,30	27,54	0,01	RVIO	-32,97	35,23	0,46	RVIO	-23,70	40,96	6,00	RVIO	15,57	37,49	6,03	RVIO	-45,21	35,95	5,10	2,25	0,00	0,00	2,00	0,00	0,20	
BBVA URBANISMO FIM.....	7,73	10,94	0,00	RVIO	-9,65	11,69	0,00	RVIO	-22,17	26,47	0,00	RVIO	-1,69	22,33	0,00	RVIO	-25,52	19,29	-14,63	2,25	0,00	0,00	3,00	0,00	0,10	
BCH INTERNACIONAL ACCIONES FIM..	-0,68	18,49	0,23	RVIO	-21,58	20,19	0,14	RVIO	-19,70	34,92	0,00	RVIO	0,35	25,47	0,23	RVIO	-37,24	25,74	-30,16	2,00	0,00	0,00	3,00	0,00	0,20	
BCH INTERNET FIM.....	-5,74	32,24	0,18	RVIO	-33,15	37,89	0,16	RVIO	-23,80	44,97	0,16	RVIO	7,72	39,25	0,29	RVIO	-48,28	39,08	NA	1,75	0,00	0,00	3,00	0,00	0,25	
BCH MULTIFONDOS AUDAZ FIM.....	0,68	15,51	0,00	RVIO	-16,16	14,74	0,00	RVIO	-16,51	25,69	0,00	RVIO	0,96	19,47	0,00	RVIO	-28,85	19,47	NA	1,50	0,00	0,00	3,00	0,00	0,10	
BCH SALUD FIM.....	0,55	13,32	0,01	RVIO	-23,08	19,20	0,00	RVIO	-9,30	35,76	0,00	RVIO	-1,98	18,30	0,01	RVIO	-31,24	23,39	NA	1,90	0,00	0,00	3,00	0,00	0,10	
BCH SECTOR SERVICIOS FIM.....	2,95	14,20	0,01	RVIO	-16,18	15,85	0,00	RVIO	-15,39	25,62	0,00	RVIO	-2,57	21,44	0,01	RVIO	-28,86	19,92	NA	1,90	0,00	0,00	3,00	0,00	0,10	
BCH TECNOLOGICO FIM.....	-6,03	31,65	0,04	RVIO	-32,72	38,01	0,04	RVIO	-23,99	45,81	0,10	RVIO	8,92	39,99	0,25	RVIO	-47,66	39,42	NA	1,75	0,00	0,00	3,00	0,00	0,10	
BENKERS TECH FIM.....	-3,19	31,34	0,00	RVIO	-32,29	33,19	0,00	RVIO	-20,12	41,53	0,00	RVIO	10,63	42,58	0,00	RVIO	-42,08	37,73	NA	1,35	9,00	0,00	0,00	0,00	0,12	
BESTINVER INTERNACIONAL FIM.....	5,29	11,77	0,70	RVIO	-12,52	11,62	1,17	RVIO	-24,27	21,16	1,29	RVIO	4,72	18,73	0,01	RVIO	-26,95	16,65	28,04	1,75	0,00	0,00	0,00	0,00	0,13	
BETA JAPON ACCIONES FIM.....	3,26	29,29	0,00	RVIO	-8,07	20,03	0,00	RVIO	-10,68	23,97	0,00	RVIO	-15,84	23,04	0,00	RVIO	-28,64	24,34	NA	2,25	0,00	0,00	0,00	0,00	0,12	
BG BOLSA INTERNACIONAL FIM.....	0,18	13,94	0,01	RVIO	-17,83	16,41	0,01	RVIO	-18,15	30,60	0,01	RVIO	2,05	23,20	0,00	RVIO	-31,25	22,17	NA	2,25	0,00	0,00	1,00	0,00	0,20	
BI GLOBAL MUNDIAL FIM.....	0,14	5,58	0,97	RVMI	-13,34	13,78	0,95	RVMI	-19,47	31,79	1,04	RVMI	2,55	25,92	0,01	RVIO	-28,34	21,99	NA	2,00	0,00	0,00	2,00	0,00	0,00	
BI MULTIMED. DIGIT. FIM.....	-2,30	26,70	0,01	RVIO	-36,51	40,88	0,00	RVIO	-25,93	50,13	0,00	RVIO	18,58	46,90	0,00	RVIO	-45,52	42,49	NA	1,35	9,00	0,00	1,00	0,00	0,00	
BIOPEN INVESTIGACION FIMP.....	-4,20	15,34	0,00	RVIO	-17,82	19,37	0,00	RVIO	-10,00	33,93	0,00	RVIO	3,95	16,70	0,00	RVIO	-26,34	22,70	NA	0,45	0,00	0,00	0,00	0,00	0,10	
BIOPEN INVESTIGACION II FIMS.....	-4,15	14,57	0,00	RVIO	-17,28	18,59	0,00	RVIO	-9,93	32,45	0,00	RVIO	3,56	15,99	0,00	RVIO	-26,04	21,71	NA	0,50	0,00	0,00	0,00	0,00	0,03	
BIPOP CRECIMIENTO FIME.....	NA	NA	NA	NA	NA	0,27	0,01	RVIO	0,39	3,78	0,01	RVIO	-5,52	8,66	0,00	RVIO	NA	5,16	NA	1,35	9,00	0,00	2,50	0,00	0,15	
BIPOP DESARROLLO FIME.....	NA	NA	NA	NA	NA	0,27	0,01	RVIO	0,39	3,53	0,01	RVIO	-5,32	8,34	0,00	RVIO	NA	4,97	NA	1,35	9,00	0,00	2,50	0,00	0,15	
BIPOVALOR FIME.....	NA	NA	NA	NA	NA	0,26	0,01	RVIO	0,39	3,39	0,01	RVIO	-4,49	8,71	0,00	RVIO	NA	5,18	NA	1,35	9,00	0,00	2,50	0,00	0,15	
BK FONDO INTERNET FIM.....	-10,24	30,43	0,01	RVIO	-21,71	32,84	0,00	RVIO	-18,88	32,27	0,00	RVIO	16,16	28,35	0,00	RVIO	-33,79	31,19	NA	2,25	0,00	0,00	0,00	0,00	0,00	
BMA-FONDEX FIME.....	-4,51	13,58	0,01	RVIO	-15,29	10,80	0,01	RVIO	-14,47	19,25	0,01	RVIO	0,46	17,57	0,01	RVIO	-30,49	15,75	NA	2,25	0,00	0,00	0,00	0,00	0,15	
BMA-TECHFONDEX FIME.....	-13,94	23,50	0,00	RVIO	-31,07	23,71	0,01	RVIO	-20,28	29,83	0,01	RVIO	5,18	29,53	0,01	RVIO	-50,26	27,03	NA	2,25	0,00	0,00	0,00	0,00	0,15	
BOLSA INTERNACIONAL FIM.....	-1,89	15,73	0,01	RVIO	-22,31	20,18	0,00	RVIO	-20,47	34,60	0,00	RVIO	2,29	26,84	0,01	RVIO	-37,99	25,54	-29,54	2,25	0,00	0,00	0,00	0,00	0,15	
BSN BANIF ACCIONES INTERNACIONAL FIM..	-0,41	18,37	0,19	RVIO	-21,29	19,85	2,39	RVIO	-19,13	34,45	8,12	RVIO	0,32	25,67	0,22	RVIO	-36,81	25,54	-15,03	1,95	0,00	0,00	1,00	0,00	0,20	
BSN BANIF ENERGIA Y COMUNICACIONES FIM.....	-5,22	19,24	0,01	RVIO	-25,08	25,00	0,00	RVIO	-21,46	38,00	0,00	RVIO	13,92	30,35	0,00	RVIO	-36,47	29,25	-32,46	1,95	0,00	0,00	1,00	0,00	0,20	
BSN BANIF FINANCIERO FIM.....	3,43	18,86	0,00	RVIO	-15,52	21,16	0,00	RVIO	-24,23	40,02	0,00	RVIO	0,81	33,26	0,01	RVIO	-33,26	29,82	NA	1,95	0,00	0,00	0,00	0,00	0,20	
BSN BANIF INVECO TOP OF THE WORLD FIM.....	0,05	14,51	0,00	RVIO	-18,70	17,19	0,00	RVIO	-14,04	29,21	0,00	RVIO	1,27	22,60	0,01	RVIO	-29,19	21,76	NA	2,25	0,00	0,00	0,00	0,00	0,10	
BSN BANIF MULTIFONDO FIME.....	0,50	12,17	0,01	RVIO	-20,02	11,37	0,00	RVIO	-15,50	19,40	0,00	RVIO	-2,88	13,83	0,00	RVIO	-34,04	14,69	NA	1,85	0,00	0,00	1,00	0,00	0,10	
BSN BANIF PRESTIGIO FIM.....	-0,56	18,11	0,01	RVIO	-20,19	19,40	0,00	RVIO	-18,28	34,70	0,00	RVIO	1,75	26,59	0,02	RVIO	-34,00	25,72	-38,78	1,95	0,00	0,00	1,00	0,00	0,20	
BSN BANIF SIGLO XXI FIM.....	-0,98	19,12	0,00	RVIO	-28,93	22,88	0,00	RVIO	-21,19	38,98	0,00	RVIO	5,44	29,03	0,00	RVIO	-41,53	28,77	-46,58	1,95	0,00	0,00	1,00	0,00	0,20	

(Continuación)

(Continuación)

A.4.8. INVERSIÓN MOBILIARIA. FIM. RENTABILIDAD, VOLATILIDAD Y DURACIÓN

FIM RENTA VARIABLE INTERNACIONAL OTROS

	1.º Trimestre				2.º Trimestre				3.º Trimestre				4.º Trimestre				2002		Rent(1) desde 1996		% Comisiones					
	Rent(1) (%)	Vol(2)	Dur(3)	Voc(4)	Rent(1) (%)	Vol(2)	Dur(3)	Voc(4)	Rent(1) (%)	Vol(2)	Dur(3)	Voc(4)	Rent(1) (%)	Vol(2)	Dur(3)	Voc(4)	Rent(1) (%)	Vol(2)	Rent(1) desde 1996	s/Pat.	s/Res.	Suscripción		Reembolso		Dep(5)
																						Máx.	Mín.	Máx.	Mín.	
C. INGEN. MERCADOS FIM	-0,68	13,21	0,01	RVIO	-18,11	16,35	0,04	RVIO	-16,78	27,38	0,02	RVIO	1,83	22,19	0,00	RVIO	-31,07	20,67	NA	2,25	0,00	0,00	0,00	0,00	0,00	0,04
C. MANRESA MUNDIBORS.FIM	1,66	12,59	0,01	RVIO	-15,88	16,49	0,01	RVIO	-19,22	35,66	0,00	RVIO	7,41	24,57	0,01	RVIO	-25,80	24,21	NA	2,25	0,00	0,00	1,00	0,00	0,15	
CAHISPA MULTIFONDO FIM	3,24	12,20	0,01	RVIO	-16,99	12,92	0,00	RVIO	-18,53	22,76	0,00	RVIO	-1,76	15,92	0,01	RVIO	-31,41	16,66	NA	1,50	0,00	0,00	0,00	0,00	0,10	
CAIXA CATALUNYA BOLSA MUNDIAL FIM	0,89	12,24	0,01	RVIO	-12,53	13,48	0,00	RVIO	-22,05	27,62	0,00	RVIO	3,15	27,76	0,01	RVIO	-29,04	21,78	-28,97	1,35	9,00	0,00	0,00	0,00	0,15	
CAIXA CATALUNYA CONSUM FIM	2,13	12,30	0,00	RVIO	-12,26	13,70	0,00	RVIO	-16,94	25,62	0,00	RVIO	-4,05	27,62	0,01	RVIO	-28,58	21,08	NA	1,35	9,00	0,00	0,00	0,00	0,15	
CAIXA CATALUNYA FINANCER FIM	4,96	15,03	0,01	RVIO	-11,09	13,63	0,00	RVIO	-17,70	28,52	0,00	RVIO	1,82	31,92	0,01	RVIO	-21,80	23,83	NA	1,35	9,00	0,00	0,00	0,00	0,15	
CAIXA CATALUNYA MATERIES PRIMERES FIM	7,85	12,44	0,01	RVIO	-8,28	11,27	0,00	RVIO	-18,49	27,57	0,00	RVIO	-0,39	21,99	0,01	RVIO	-19,68	19,70	NA	1,35	9,00	0,00	0,00	0,00	0,15	
CAIXA CATALUNYA SANITAT FIM	-5,83	8,55	0,01	RVIO	-5,27	14,05	0,00	RVIO	-9,27	26,19	0,00	RVIO	-5,47	17,38	0,01	RVIO	-23,49	17,79	NA	1,35	9,00	0,00	0,00	0,00	0,15	
CAIXA CATALUNYA SECTOR INMOBILIARI FIM	7,49	4,57	0,01	RVIO	-2,37	5,51	0,00	RVIO	-6,15	8,91	0,00	RVIO	-1,63	7,93	0,00	RVIO	-3,13	7,05	NA	1,35	9,00	0,00	0,00	0,00	0,20	
CAIXA CATALUNYA SELECCIO ACTIVA 75 FIMF	-13,29	NA	NA	NA	NA	NA	NA	NA	NA	NA	NA	NA	NA	0,11	0,01	RVIO	0,11	0,11	NA	1,45	0,00	0,00	0,00	0,00	0,05	
CAIXA CATALUNYA TELECOMUNICACIONS FIM	-13,29	17,14	0,01	RVIO	-19,79	17,55	0,00	RVIO	-21,47	32,89	0,00	RVIO	16,54	35,20	0,01	RVIO	-36,35	27,30	NA	1,35	9,00	0,00	0,00	0,00	0,15	
CAJA INGENIEROS MULTIFONDO FIM	1,25	11,36	1,49	RVIO	-15,20	12,04	3,54	RVIO	-13,74	21,84	4,24	RVIO	-1,96	17,16	3,80	RVIO	-27,38	16,28	NA	2,00	0,00	0,00	0,00	0,00	0,11	
CAJA LABORAL BOLSA UNIVERSAL FIM	1,74	9,42	0,01	RVIO	-6,28	8,40	0,00	RVIO	-12,69	17,74	0,00	RVIO	4,60	14,75	0,01	RVIO	-12,92	13,26	NA	2,25	0,00	0,00	1,00	0,00	0,04	
CAIASUR GLOBAL FIM	2,63	13,09	0,01	RVIO	-16,74	14,83	0,00	RVIO	-15,61	23,47	0,00	RVIO	-2,00	16,73	0,01	RVIO	-29,32	17,61	NA	1,80	0,00	0,00	2,00	0,00	0,15	
CAM ASIA FIM	5,14	9,91	0,01	RVIO	-10,33	11,09	0,01	RVIO	-6,65	12,23	0,01	RVIO	-2,82	10,11	0,01	RVIO	-14,48	10,95	NA	1,75	0,00	0,00	2,00	2,00	0,10	
CAM GLOBAL FIM	2,88	13,74	0,16	RVIO	-9,04	15,92	0,29	RVIO	0,44	29,74	0,10	RVIO	22,68	27,94	0,08	RVIO	15,31	23,12	NA	2,00	0,00	0,00	2,00	2,00	0,11	
CAM SALUD Y OCIO FIM	-0,28	8,68	0,01	RVIO	-13,77	9,12	0,01	RVIO	-4,49	13,89	0,01	RVIO	-1,68	7,34	0,01	RVIO	-19,25	10,14	NA	1,75	0,00	0,00	2,00	2,00	0,10	
CAM SECTOR FINANCIERO FIM	1,23	12,22	0,01	RVIO	-13,14	12,12	0,01	RVIO	-9,12	17,18	0,01	RVIO	0,47	6,75	0,01	RVIO	-19,72	12,70	NA	1,75	0,00	0,00	2,00	2,00	0,10	
CAM SECTOR INDUSTRIAL FIM	2,61	4,30	0,01	RVIO	-3,40	3,49	0,01	RVIO	-4,51	7,10	0,01	RVIO	0,17	4,31	0,01	RVIO	-5,19	5,03	NA	1,75	0,00	0,00	2,00	2,00	0,10	
CAM SECTOR TECNOLOGICO FIM	-3,10	15,37	0,01	RVIO	-18,23	14,78	0,01	RVIO	-6,19	14,41	0,01	RVIO	0,55	7,00	0,01	RVIO	-25,26	13,42	NA	1,75	0,00	0,00	2,00	2,00	0,10	
CAN BIENESTAR FIM	0,51	9,07	0,00	RVIO	-19,47	12,78	0,00	RVIO	-10,85	25,08	0,00	RVIO	-5,34	15,38	0,00	RVIO	-31,70	16,80	NA	2,25	0,00	0,00	0,00	0,00	0,15	
CAN FINANCIERO FIM	1,64	15,85	0,00	RVIO	-16,08	15,19	0,00	RVIO	-20,03	31,80	0,00	RVIO	2,59	25,76	0,00	RVIO	-30,03	23,39	NA	2,25	0,00	0,00	0,00	0,00	0,15	
CAN NAVARRA GLOBAL FIM	-1,08	15,50	0,01	RVIO	-19,21	17,82	0,00	RVIO	-19,47	34,97	0,00	RVIO	1,10	24,11	0,00	RVIO	-34,94	24,46	NA	2,25	0,00	0,00	0,00	0,00	0,15	
CAN TECNOLOGIA FIM	-8,69	27,93	0,00	RVIO	-32,99	30,77	0,00	RVIO	-23,40	37,04	0,00	RVIO	6,89	30,99	0,00	RVIO	-49,90	32,09	NA	2,25	0,00	0,00	0,00	0,00	0,15	
CANTABRIA BOLSA GLOBAL FIM	-1,59	14,82	0,00	RVIO	-22,24	19,16	0,00	RVIO	-18,85	33,33	0,00	RVIO	1,31	24,70	0,00	RVIO	-37,09	24,19	NA	2,25	0,00	0,00	2,00	2,00	0,20	
CREDIT SUISSE TOP FONDOS FIM	-0,85	12,19	0,01	RVIO	-17,19	12,20	0,00	RVIO	-11,97	17,57	0,00	RVIO	-3,27	15,98	0,01	RVIO	-30,09	14,78	NA	1,90	0,00	0,00	1,00	0,00	0,00	
CRV BOLSA UNIVERSAL FIM	-1,95	11,91	0,07	RVIO	-18,51	17,00	0,08	RVIO	-17,17	29,54	0,07	RVIO	2,49	21,88	0,06	RVIO	-32,17	21,26	NA	2,25	0,00	0,00	0,00	0,00	0,07	
CRV FONDO MULTIPLE FIM	1,37	12,13	0,39	RVIO	-16,14	11,86	1,42	RVIO	-14,17	23,04	0,20	RVIO	-1,62	15,89	0,15	RVIO	-28,22	16,48	NA	1,75	0,00	0,00	0,00	0,00	0,05	
CS EUROCEANICO FIM	NA	0,41	0,01	RVIO	-13,87	12,31	0,00	RVIO	-14,31	22,23	0,00	RVIO	-3,90	18,59	-	RVIO	NA	16,38	NA	0,40	0,00	0,00	0,00	0,00	0,15	
CT GLOBAL 100 FIM	-1,48	14,45	0,00	RVIO	-22,01	19,74	0,00	RVIO	-20,01	33,88	0,00	RVIO	2,17	26,32	0,04	RVIO	-37,21	24,88	NA	2,25	0,00	0,00	1,00	1,00	0,10	
DREAM TEAM FONDO FIM	4,01	12,32	0,00	RVIO	-21,26	14,19	0,00	RVIO	-16,27	20,17	0,00	RVIO	0,31	13,33	0,01	RVIO	-31,21	15,53	-12,37	1,60	0,00	0,00	0,00	0,00	0,09	
DWS BOLSA TURISMO FIM	9,92	14,30	0,01	RVIO	-13,76	15,40	0,00	RVIO	-23,27	30,30	0,00	RVIO	-4,68	22,86	0,01	RVIO	-30,67	21,91	NA	1,85	0,00	0,00	0,00	0,00	0,10	
DWS BOLSA UNIVERSAL FIM	1,23	15,72	0,01	RVIO	-18,88	18,40	0,00	RVIO	-20,24	30,13	0,00	RVIO	2,77	23,93	0,01	RVIO	-32,70	22,90	NA	2,00	0,00	0,00	0,00	0,00	0,10	
DWS INNOVACION BOLSA FIM	-4,80	19,47	0,01	RVIO	-18,57	22,89	0,00	RVIO	-15,08	32,14	0,00	RVIO	9,31	24,22	0,01	RVIO	-28,03	25,26	NA	0,45	0,00	0,00	0,00	0,00	0,05	

(Continuación)

A.4.8. INVERSIÓN MOBILIARIA. FIM. RENTABILIDAD, VOLATILIDAD Y DURACIÓN

FIM RENTA VARIABLE INTERNACIONAL OTROS

	1.º Trimestre			2.º Trimestre			3.º Trimestre			4.º Trimestre				2002		Rent(1) desde 1996	% Comisiones						
	Rent(1) (%)	Vol(2)	Dur(3)	Voc(4)	Rent(1) (%)	Vol(2)	Duración	Voc(4)	Rent(1) (%)	Vol(2)	Dur(3)	Voc(4)	Rent(1) (%)	Vol(2)	Rent(1) (%)		Vol(2)	Gestión s/Pat. s/Res.	Suscripción		Reembolso		
																			Máx.	Mín.	Máx.	Mín.	
																							Máx.
Dep(5)																							
DWS INNOVACION BOLSA I FIMS	-4,85	18,10	0,01	RVIO	-17,70	21,19	0,00	RVIO	-14,30	29,49	0,00	RVIO	8,03	22,31	0,01	RVIO	-27,51	23,28	0,00	0,00	0,00	0,00	0,00
DWS MAXBLUE INNOVACION BOLSA FIMS....	-4,50	17,81	0,01	RVIO	-17,10	20,63	0,00	RVIO	-13,64	28,65	0,00	RVIO	8,11	21,60	0,01	RVIO	-26,09	22,66	0,00	0,00	0,00	0,00	0,00
DWS SELECTED FUNDS 75 FIMF	1,79	8,01	0,01	RVIO	-13,29	8,82	0,00	RVIO	-11,58	17,30	0,00	RVIO	-1,15	13,05	0,01	RVIO	-22,86	12,48	0,00	0,00	0,00	0,00	0,10
E-BANKINTER BOLSA, FIM.	3,35	16,05	0,00	RVIO	-10,63	17,25	0,00	RVIO	-18,04	33,26	0,00	RVIO	8,67	22,21	0,00	RVIO	-17,73	23,38	0,00	1,00	0,00	0,00	0,04
ESPIRITO SANTO ACCIONES GLOBAL FIM.	-4,89	13,97	0,00	RVIO	-17,79	15,16	0,00	RVIO	-16,02	28,97	0,01	RVIO	0,93	19,68	0,01	RVIO	-33,73	20,44	0,00	0,00	0,00	0,00	0,15
EUROVALOR BOLSA INTERNACIONAL FIM....	-1,71	17,29	0,00	RVIO	-26,22	24,87	0,00	RVIO	-16,46	39,64	0,00	RVIO	3,53	27,39	0,00	RVIO	-37,28	28,65	0,00	0,00	0,00	0,00	0,00
EUROVALOR SELECCION TOP-100 FIMF	0,67	11,61	0,00	RVIO	-15,55	13,62	0,00	RVIO	-19,00	26,81	0,00	RVIO	5,49	18,38	0,01	RVIO	-27,35	18,74	0,00	0,00	0,00	0,00	0,00
FIBANC GLOBAL RV FIM	3,30	13,61	0,00	RVIO	-19,42	18,05	0,00	RVIO	-20,73	34,66	0,00	RVIO	2,74	25,54	0,00	RVIO	-32,21	24,52	0,00	0,00	0,00	0,00	0,10
FIBANC TECNOCOM FIM	-4,70	23,96	8,16	RVUI	-33,87	30,55	4,55	RVUI	-23,88	35,39	1,25	RVUI	10,39	33,98	2,16	RVIO	-47,04	31,59	0,00	0,00	0,00	0,00	0,10
FIBANC TITANES FIM	-1,41	15,15	0,01	RVUI	-23,42	21,67	0,00	RVUI	-17,36	37,99	0,00	RVIO	3,17	26,66	0,00	RVIO	-35,63	26,89	0,00	0,00	0,00	0,00	0,10
FIBANC-LATINOAM. RV FIM	-2,54	17,00	0,12	RVIM	-14,85	14,18	0,07	RVIM	-9,02	19,11	0,04	RVIO	7,83	19,66	0,04	RVIO	-18,59	17,73	0,00	0,00	0,00	0,00	0,20
FONBILBAO INTERN. FIM.	-0,93	14,55	0,01	RVIO	-21,49	19,35	0,01	RVIO	-21,49	32,94	0,01	RVIO	5,87	26,35	0,01	RVIO	-35,35	24,54	0,00	0,00	0,00	0,00	0,15
FONBILBAO MULTIFONDOS FIMF	1,52	12,81	0,01	RVIO	-17,81	13,90	0,01	RVIO	-16,40	25,83	0,01	RVIO	-1,04	19,23	0,01	RVIO	-30,97	18,81	0,00	0,00	0,00	0,00	0,05
FONCAIXA 61 TECNOL. FIM.	-5,02	27,86	0,00	RVIO	-32,94	35,39	0,00	RVIO	-26,11	44,19	0,00	RVIO	10,81	41,10	0,01	RVIO	-47,85	37,93	0,00	0,00	0,00	0,00	0,15
FONCAIXA 73 BOLSA SECTOR FINANCIERO FIM....	1,76	17,85	0,00	RVIO	-14,94	19,04	0,00	RVIO	-21,78	36,38	0,00	RVIO	2,59	31,77	0,00	RVIO	-30,53	27,62	0,00	0,00	0,00	0,00	0,15
FONCAIXA 74 BOLSA BLUE CHIPS FIM.	-0,51	14,91	0,00	RVIO	-20,63	18,92	0,00	RVIO	-16,33	34,82	0,00	RVIO	0,80	24,99	0,00	RVIO	-33,40	24,74	0,00	0,00	0,00	0,00	0,15
FONCAIXA 91 CESTA RENTA VARIABLE FIMF ...	1,14	14,08	0,00	RVIO	-14,34	17,18	0,00	RVIO	-21,52	35,14	0,00	RVIO	5,00	27,76	0,00	RVIO	-28,62	25,18	0,00	0,00	0,00	0,00	0,15
FONCAIXA 93 FONDOS BOLSA MUNDIALES FIMF	-0,18	1,03	0,01	RVIO	0,28	21,37	0,01	RVIO	-1,72	6,29	0,00	RVIO	-6,20	16,62	0,01	RVIO	-0,77	13,93	0,00	0,00	0,00	0,00	0,15
FONCAIXA BOLSA 62 FIM	-13,00	19,07	0,01	RVIO	-26,20	27,43	0,00	RVIO	-18,51	33,06	0,05	RVIO	14,16	31,19	0,06	RVIO	-40,27	28,45	0,00	0,00	0,00	0,00	0,15
FONCAIXA BOLSA 63 FIM.	1,31	8,79	0,01	RVIO	-6,45	12,64	0,00	RVIO	-18,46	34,41	0,00	RVIO	-0,56	21,65	0,01	RVIO	-23,15	21,88	0,00	0,00	0,00	0,00	0,15
FONBARCLAYS GLOBAL HEALTH FIMF ...	-3,30	14,83	0,00	RVIO	-24,99	19,16	0,00	RVIO	-8,34	27,42	0,00	RVIO	-1,16	15,44	0,00	RVIO	-34,28	20,02	0,00	0,00	0,00	0,00	0,15
FONDESPAÑA MULTIFONDOS FIMF	-0,98	12,31	0,01	RVIO	-20,07	16,33	0,00	RVIO	-20,11	31,16	0,00	RVIO	0,81	21,44	0,00	RVIO	-36,26	21,68	0,00	0,00	0,00	0,00	0,15
FONDESPAÑA SECTORIAL CRECIMIENTO FIM.	-10,81	23,33	0,00	RVIO	-22,68	16,51	0,00	RVIO	-16,20	28,34	0,00	RVIO	-1,96	19,55	0,00	RVIO	-43,34	22,46	0,00	0,00	0,00	0,00	0,15
FONDESPAÑA SECTORIAL VALOR, FIM.	1,12	13,19	0,00	RVIO	-18,99	15,81	0,00	RVIO	-17,67	29,37	0,00	RVIO	1,04	28,46	0,00	RVIO	-31,85	23,06	0,00	0,00	0,00	0,00	0,15
FONDMAPFRE BOLSA ASIA FIMF	6,53	9,04	0,00	RVIO	-10,69	14,45	0,00	RVIO	-10,85	16,84	0,00	RVIO	-7,33	14,99	0,00	RVIO	-21,40	14,24	0,00	0,00	0,00	1,50	0,20
FONDMAPFRE BOLSA GLOBAL FIM	-2,00	15,15	0,00	RVIO	-16,38	19,36	0,00	RVIO	-20,50	36,23	0,00	RVIO	4,21	25,82	0,00	RVIO	-32,11	25,58	0,00	0,00	0,00	1,50	0,20
FONDMAPFRE TECNOLOGIA FIM	-3,87	31,23	0,00	RVIO	-34,81	38,13	0,00	RVIO	-33,34	44,76	0,00	RVIO	9,70	40,87	0,00	RVIO	-54,18	39,39	0,00	0,00	0,00	1,50	0,20
FONDOS MUNDIALES BK FIMF	0,61	9,88	0,00	RVIO	-12,49	10,12	0,00	RVIO	-12,40	18,04	0,00	RVIO	1,78	14,80	0,00	RVIO	-21,50	13,75	0,00	0,00	0,00	2,00	0,06
FONDUERO BOLSA FIM	-2,44	18,48	0,01	RVIO	-10,50	15,16	0,00	RVIO	-21,43	33,01	0,00	RVIO	2,68	26,24	0,01	RVIO	-29,56	24,38	0,00	0,00	0,00	2,00	0,00
FONDUERO INTERNACIONAL FIM	-0,91	18,42	0,01	RVIO	-10,67	15,39	0,00	RVIO	-21,63	33,27	0,00	RVIO	2,71	26,34	0,01	RVIO	-26,75	24,52	0,00	0,00	0,00	0,00	0,10
FONDUERO SECTORIAL FIM	-8,01	19,37	0,01	RVIO	-15,80	15,92	0,00	RVIO	-21,72	36,41	0,00	RVIO	13,17	30,56	0,01	RVIO	-31,38	27,08	0,00	0,00	0,00	0,00	0,40
FONINDEX FONDEFON FIM	-4,85	16,10	0,01	RVIO	-21,58	15,15	0,00	RVIO	-14,04	27,16	0,01	RVIO	-2,98	18,09	0,00	RVIO	-37,78	19,82	0,00	0,00	0,00	0,00	0,12
FONMIX LAETANA FIM	-1,18	16,74	0,01	RVIO	-16,09	20,70	0,01	RVIO	-18,67	36,01	0,01	RVIO	3,40	26,44	0,00	RVIO	-30,27	26,15	0,00	0,00	0,00	0,00	0,20
FONPASTOR TECNOLOGIA FIMF	-6,76	13,46	0,01	RVIO	-15,83	10,90	0,01	RVIO	-13,15	13,35	0,01	RVIO	0,18	16,33	0,01	RVIO	-31,72	13,73	0,00	0,00	0,00	3,00	0,00

A.4.8. INVERSIÓN MOBILIARIA. FIM. RENTABILIDAD, VOLATILIDAD Y DURACIÓN

FIM RENTA VARIABLE INTERNACIONAL OTROS

	1.º Trimestre				2.º Trimestre				3.º Trimestre				4.º Trimestre				2002		Rent(1) desde 1996	% Comisiones				
	Rent(1) (%)		Dur(3)		Rent(1) (%)		Dur(3)		Rent(1) (%)		Dur(3)		Rent(1) (%)		Dur(3)		Rent(1) (%)			Gestión		Reembolso		
	Vol(2)	Voc(4)	Vol(2)	Voc(4)	Vol(2)	Voc(4)	Vol(2)	Voc(4)	Vol(2)	Voc(4)	Vol(2)	Voc(4)	Vol(2)	Voc(4)	Vol(2)	Voc(4)	Vol(2)	Voc(4)		s/Pat.	s/Res.	Máx.	Mín.	Dep(5)
FONPENDES TECNOLOGIA FIM	-13,63	29,12	0,00	RVIO	-38,60	39,84	0,00	RVIO	-26,87	54,40	0,00	RVIO	37,74	46,70	0,00	RVIO	46,58	44,04	2,25	0,00	0,00	0,00	0,00	0,00
GAESCO FONDO DE FONDOS FIMF ...	3,13	10,72	0,01	RVIO	-15,10	10,44	0,00	RVIO	-17,14	20,43	0,00	RVIO	-1,94	15,99	0,01	RVIO	-28,86	15,13	1,50	0,00	0,00	0,00	0,00	0,10
GAESCO MULTINACIONAL FIM.....	-4,22	22,26	0,00	RVIO	-24,38	24,26	0,00	RVIO	-24,92	41,92	0,00	RVIO	7,94	36,28	0,00	RVIO	-41,30	32,47	2,25	0,00	0,00	0,00	0,00	0,10
GAESCO I.F.T. FIM.....	-8,17	24,10	0,00	RVIO	-27,80	24,66	0,00	RVIO	-23,02	31,02	0,00	RVIO	8,56	31,07	0,01	RVIO	-44,59	28,14	2,25	0,00	0,00	0,00	0,00	0,10
GESTECNOLOGIA FIM.....	-6,11	30,04	0,11	RVIO	-25,57	33,70	0,19	RVIO	-22,50	39,29	0,04	RVIO	6,00	35,72	0,06	RVIO	-42,59	35,01	2,00	0,00	0,00	0,00	0,20	
GLOBAL BOLSA FIM.....	-3,05	13,79	0,01	RVIO	-19,56	19,48	0,00	RVIO	-11,63	21,95	0,00	RVIO	2,42	20,66	0,01	RVIO	-29,42	19,34	1,75	0,00	0,00	0,00	0,00	0,17
HSBC GLOBAL ACCIONES FIM.....	-1,43	14,41	0,01	RVIO	-17,98	18,36	0,00	RVIO	-20,02	33,21	0,00	RVIO	-1,41	25,37	0,01	RVIO	-36,26	24,08	2,15	0,00	0,00	0,00	0,00	0,15
HSBC UNIVERSAL FIM.....	-2,07	11,47	0,01	RVIO	-20,24	19,32	0,00	RVIO	-17,23	36,30	0,00	RVIO	7,44	16,42	0,01	RVIO	-30,55	23,06	2,15	0,00	0,00	0,00	0,00	0,20
IBERAGENTES POPULAR BIOGEN FIMS	-4,43	14,66	0,00	RVIO	-17,20	18,29	0,00	RVIO	-10,01	32,28	0,00	RVIO	3,33	15,94	0,00	RVIO	-26,41	21,59	1,80	0,00	0,00	2,00	0,00	0,03
IBERAGENTES POPULAR SELECCION VALOR FIM..	1,90	8,93	0,44	RVMI	-16,79	9,69	0,00	RVIO	-10,92	18,89	0,00	RVIO	-1,76	12,37	0,00	RVIO	-25,80	13,25	2,25	0,00	0,00	0,00	0,00	0,10
IBERCAJA BOLSA INTERNACIONAL FIM	0,55	14,22	0,01	RVIO	-18,25	16,09	0,01	RVIO	-16,36	32,01	0,01	RVIO	1,27	23,56	0,01	RVIO	-30,38	22,74	1,80	0,00	0,00	2,00	0,00	0,20
IBERCAJA FINANCIERO FIM.....	3,62	19,67	0,00	RVIO	-15,49	20,08	0,00	RVIO	-22,15	38,38	0,00	RVIO	3,57	34,03	0,00	RVIO	-29,39	29,43	1,90	0,00	0,00	2,00	0,00	0,20
IBERCAJA NUEVAS OPORTUNIDADES FIM.....	8,47	16,44	0,00	RVIO	-20,68	24,32	0,00	RVIO	-29,20	41,59	0,00	RVIO	14,81	38,00	0,00	RVIO	-30,07	32,13	1,90	0,00	0,00	2,00	0,00	0,20
IBERCAJA PETROQUIMICO FIM.....	8,66	14,19	0,00	RVIO	-11,90	16,54	0,00	RVIO	-16,73	34,43	0,00	RVIO	1,75	22,44	0,00	RVIO	-18,89	23,42	1,90	0,00	0,00	2,00	0,00	0,20
IBERCAJA SANIDAD FIM.....	0,25	11,33	0,01	RVIO	-22,96	18,76	0,00	RVIO	-10,80	34,06	0,00	RVIO	-2,58	18,21	0,00	RVIO	-32,88	22,36	1,90	0,00	0,00	2,00	0,00	0,20
IBERCAJA SELECCION BOLSA FIM.....	1,51	14,19	0,00	RVIO	-16,64	17,65	0,00	RVIO	-19,76	34,17	0,00	RVIO	6,41	26,90	0,00	RVIO	-27,75	24,71	2,25	0,00	0,00	2,00	0,00	0,20
IBERCAJA TECNOLÓGICO FIM.....	-8,87	24,23	0,01	RVIO	-32,48	33,04	0,00	RVIO	-20,78	40,73	0,00	RVIO	18,43	36,93	0,00	RVIO	-42,27	34,60	1,90	0,00	0,00	2,00	0,00	0,20
INDOSUEZ CRECIMIENTO FIM.....	-6,95	26,75	0,00	RVIO	-29,22	27,48	0,00	RVIO	-22,45	32,21	0,00	RVIO	12,40	31,11	0,00	RVIO	-42,59	29,73	1,60	0,00	0,00	0,00	0,00	0,05
INDOSUEZ VALOR FIM.....	4,04	11,37	0,00	RVIO	-14,80	14,18	0,00	RVIO	-19,55	27,79	0,00	RVIO	4,92	23,25	0,00	RVIO	-25,19	20,47	1,60	0,00	0,00	0,00	0,00	0,05
ING DIRECT FONDO NARANJA RV GLOBAL FIM..	-0,39	15,95	0,01	RVIO	-19,62	13,47	0,00	RVIO	-16,34	26,50	0,00	RVIO	0,20	20,24	0,00	RVIO	-32,88	19,81	0,00	0,00	0,00	0,00	0,00	0,00
INGENIEROS BOLSA MULTISECTORIAL FIM ...	-3,04	19,68	0,04	RVIO	-22,55	22,03	0,01	RVIO	-22,89	36,18	0,02	RVIO	8,21	29,67	0,02	RVIO	-37,34	27,89	2,25	0,00	0,00	0,00	0,00	0,09
INTERVALOR FONDOS FIM.....	0,91	9,82	0,01	RVIO	-12,95	8,08	0,00	RVIO	-12,02	19,59	0,00	RVIO	-1,38	26,06	0,01	RVIO	-23,70	17,60	1,00	9,00	0,00	0,00	0,00	0,15
KUTXACRECIAMIENTO FIM.....	-7,86	21,87	0,00	RVIO	-31,33	32,02	0,00	RVIO	-23,05	40,44	0,00	RVIO	15,01	36,76	0,00	RVIO	-44,00	33,81	2,25	0,00	0,00	2,00	0,00	0,06
KUTXAOPORTUNITIES FIM.....	1,14	13,19	0,00	RVIO	-18,03	13,55	0,00	RVIO	-17,29	18,78	0,00	RVIO	-3,27	15,57	0,00	RVIO	-33,67	15,57	2,25	0,00	0,00	2,00	0,00	0,20
KUTXA RENDIMIENTO FIM.....	1,24	9,99	0,00	RVIO	-14,25	14,44	0,00	RVIO	-16,15	26,12	0,00	RVIO	-2,64	20,75	0,00	RVIO	-29,14	18,97	2,25	0,00	0,00	2,00	0,00	0,03
KUTXA VALOREURO FIM.....	-0,51	14,73	0,00	RVIO	-15,01	17,12	0,00	RVIO	-24,69	48,67	0,00	RVIO	4,23	33,32	0,00	RVIO	-33,63	32,44	2,25	0,00	0,00	2,00	0,00	0,06
KUTXA VALOR INTER FIM.....	-2,49	12,57	0,00	RVIO	-18,34	21,42	0,00	RVIO	-17,24	32,64	0,00	RVIO	1,61	24,80	0,00	RVIO	-33,04	23,23	2,25	0,00	0,00	2,00	0,00	0,05
LEALTAD MUNDIAL FIM.....	-1,24	11,54	3,25	RVIO	-13,65	11,16	2,08	RVIO	-7,59	10,69	3,23	RVIO	-1,41	9,41	4,34	RVIO	-22,31	10,79	1,00	0,00	0,00	0,00	0,00	0,15
MADRID FARMACIA GLOBAL FIM.....	-2,14	16,22	0,00	RVIO	-25,98	21,57	0,00	RVIO	-8,19	37,50	0,00	RVIO	-2,63	20,07	0,00	RVIO	-35,24	25,35	2,25	0,00	0,00	3,00	0,00	0,01
MADRID GESTION ACTIVA 100 FIMF....	1,96	16,49	0,01	RVIO	-18,33	18,63	0,00	RVIO	-18,74	32,97	0,00	RVIO	1,70	25,83	0,01	RVIO	-31,19	24,52	1,75	0,00	0,00	4,00	0,00	0,00
MADRID SECTOR FINANCIERO GLOBAL FIM..	1,77	17,30	0,00	RVIO	-13,70	18,70	0,00	RVIO	-22,32	39,30	0,00	RVIO	5,75	32,54	0,01	RVIO	-27,85	28,71	2,20	0,00	0,00	3,00	0,00	0,09
MADRID TECNOLÓGICO GLOBAL FIM.....	-8,39	26,77	0,01	RVIO	-29,20	32,01	0,00	RVIO	-22,87	42,13	0,00	RVIO	11,79	37,67	0,01	RVIO	-44,08	35,37	2,25	0,00	0,00	4,00	0,00	0,02
MADRID TELECOMUNICACIONES GLOBAL FIM ...	-11,00	22,84	0,00	RVIO	-29,69	28,96	0,00	RVIO	-17,94	35,41	0,00	RVIO	17,71	32,96	0,00	RVIO	-39,55	30,71	2,25	0,00	0,00	3,00	0,00	0,05
MARCH GLOBAL FIM.....	-2,22	16,76	0,00	RVIO	-16,14	15,08	0,00	RVIO	-16,11	30,04	0,00	RVIO	-1,28	16,51	0,00	RVIO	-32,09	20,61	2,25	0,00	0,00	0,00	0,00	0,20

(Continuación)

(Continuación)

A.4.8. INVERSIÓN MOBILIARIA. FIM. RENTABILIDAD, VOLATILIDAD Y DURACIÓN

FIM RENTA VARIABLE INTERNACIONAL OTROS

	1.º Trimestre			2.º Trimestre			3.º Trimestre			4.º Trimestre			2002		Rent(1) desde 1996	% Comisiones				Dep(5)	
	Rent(1) (%)	Vol(2)	Dur(3)	Voc(4)	Rent(1) (%)	Vol(2)	Dur(3)	Voc(4)	Rent(1) (%)	Vol(2)	Dur(3)	Voc(4)	Rent(1) (%)	Vol(2)		s/Pat. s/Res.	Gestión	Suscripción			Reembolso
															Máx.			Mín.	Máx.	Mín.	
MARCH MULTIFONDO RV INTERNACIONAL FIMF.....	NA	0,42	0,01	RVIO	-5,86	5,04	0,01	RVIO	-10,00	11,74	0,01	RVIO	-0,94	10,15	0,00	RVIO	0,00	0,00	0,00	0,00	0,20
MARCH PREMIER BOLSA FIM.....	-1,66	16,48	0,06	RVIO	-16,55	15,28	8,78	RVIO	-15,37	29,83	5,99	RVIO	-0,90	16,31	0,18	RVIO	1,15	0,00	0,00	0,00	0,10
MORGAN STANLEY FONDOS AGRESIVO FIMF.....	2,48	9,50	0,01	RVIO	-14,22	14,47	0,00	RVIO	-21,22	33,95	0,00	RVIO	1,61	25,22	0,01	RVIO	1,29	0,00	0,00	0,00	0,15
MORGAN STANLEY FONDOS RV FIMF.....	1,21	14,14	0,01	RVIO	-18,42	15,76	0,00	RVIO	-17,33	27,13	0,00	RVIO	0,19	19,89	0,01	RVIO	1,50	0,00	0,00	0,00	0,12
MORGAN STANLEY FONDOS SECTORIAL FIMF.....	0,78	12,57	0,00	RVIO	-22,25	15,29	0,00	RVIO	-16,33	25,72	0,00	RVIO	2,47	19,35	0,00	RVIO	1,50	0,00	0,00	0,00	0,15
MORGAN STANLEY GLOBAL RV AGRESIVO FIM.....	-4,46	17,14	0,00	RVIO	-19,60	18,41	0,00	RVIO	0,55	1,73	0,00	RVIO	47,51	76,31	0,00	RVIO	0,80	0,00	0,00	0,00	0,10
MORGAN STANLEY INTERNET FIM.....	-4,15	28,64	0,01	RVIO	-33,95	37,14	0,00	RVIO	-28,95	48,74	0,00	RVIO	18,49	46,34	0,01	RVIO	2,25	0,00	0,00	0,00	0,15
MUNDIFONDO 2000 FIMF.....	1,76	7,44	0,02	RVE	-13,72	8,63	0,04	RVE	-12,65	16,96	0,01	RVIO	0,27	11,83	0,01	RVIO	1,30	0,00	0,00	0,00	0,10
MUTUAFONDO BOLSA FIM.....	-3,79	11,40	0,01	RVIO	-20,62	19,61	-	RVIO	-18,04	33,76	0,01	RVIO	9,77	22,70	0,01	RVIO	-14,52	0,30	0,00	0,00	0,02
MUTUAFONDO FONDOS FIM.....	-0,13	12,72	0,01	RVIO	-15,10	13,85	0,00	RVIO	-12,23	20,05	0,00	RVIO	1,12	15,27	0,01	RVIO	0,30	0,00	0,00	0,00	0,01
MUTUAFONDO GESTION ACCIONES FIMF.....	6,76	8,67	0,00	RVIO	-7,69	7,87	0,01	RVIO	-12,05	11,05	-	RVIO	-0,73	10,00	0,00	RVIO	1,50	0,00	0,00	0,00	0,02
MUTUAFONDO TECNOLOGICO FIMF.....	-5,95	22,73	0,00	RVIO	-32,55	33,08	-	RVIO	-22,32	35,68	0,00	RVIO	11,69	31,08	0,01	RVIO	0,50	0,00	0,00	0,00	0,04
NAVARRA ACC.SIG.XXI FIM.....	3,92	14,54	0,00	RVIO	-16,12	17,27	0,00	RVIO	-22,01	37,01	0,00	RVIO	4,34	27,28	0,00	RVIO	1,60	0,00	0,00	0,00	0,13
NAVARRA ACC.TECNOL.FIM.....	-5,01	28,05	0,00	RVIO	-32,53	33,33	0,00	RVIO	-24,81	43,05	0,00	RVIO	14,15	41,72	0,00	RVIO	1,60	0,00	0,00	0,00	0,13
NAVARRA ACCION INT.FIM.....	-0,62	18,36	0,21	RVIO	-20,30	21,37	0,00	RVIO	-24,80	41,70	0,00	RVIO	7,36	32,66	0,00	RVIO	2,00	0,00	0,00	0,00	0,15
PENTAFONDO INTERN.FIM.....	0,04	13,45	0,01	RVIO	-16,48	17,32	0,00	RVIO	-21,43	33,29	0,00	RVIO	4,83	26,17	0,01	RVIO	2,10	0,00	0,00	0,00	0,15
PERFILADO AGRESIVO FIMF.....	NA	NA	NA	NA	NA	NA	NA	NA	NA	NA	NA	NA	NA	9,40	0,01	RVIO	NA	0,00	0,00	0,00	0,10
PERFORMANCE FUND FIM.....	-5,11	14,75	0,01	RVIO	-15,09	14,36	0,00	RVIO	-10,85	10,51	0,16	RVIO	1,31	6,60	0,23	RVIO	1,35	5,00	0,00	0,00	0,12
PHARMAFUND.FIM.....	-1,36	8,59	0,01	RVIO	-13,72	13,84	0,01	RVIO	-11,22	23,54	0,01	RVIO	2,30	13,21	0,01	RVIO	14,26	2,25	0,00	0,00	0,20
PSN PLAN INVERSION FIMS.....	1,44	11,35	0,01	RVE	-9,80	12,88	0,00	RVE	-18,09	24,41	0,00	RVE	8,68	17,50	0,01	RVIO	1,75	0,00	0,00	0,00	0,15
RENATA 4 ECOFONDO FIM.....	-4,16	17,91	0,01	RVIO	-17,19	19,28	0,00	RVIO	-18,96	23,90	0,00	RVIO	6,71	28,00	0,01	RVIO	2,25	0,00	0,00	0,00	0,13
RURAL BIOMED FIMS.....	NA	4,94	0,01	RVIO	-8,91	9,79	0,00	RVIO	-8,18	26,09	0,00	RVIO	1,62	13,48	0,00	RVIO	1,80	0,00	0,00	0,00	0,10
RURAL CESTA BURSATIL 100 FIMF.....	1,41	11,53	0,00	RVIO	-17,37	17,94	0,00	RVIO	-19,68	29,76	0,00	RVIO	5,84	23,16	0,00	RVIO	NA	0,00	0,00	0,00	0,20
RURAL CESTA DECIDIDA 80 FIMF.....	1,90	9,50	0,00	RVIO	-13,25	13,14	0,00	RVIO	-15,14	22,49	0,00	RVIO	5,38	17,29	0,00	RVIO	NA	0,00	0,00	0,00	0,20
RURAL RENTA VARIABLE MULTIFONDO FIMF.....	2,25	11,17	0,01	RVIO	-14,29	9,52	0,00	RVIO	-14,24	27,94	0,00	RVIO	-2,46	14,04	0,01	RVIO	2,25	0,00	0,00	0,00	0,00
RURAL RV INTERNAC.FIM.....	-1,05	15,85	0,01	RVIO	-22,89	22,29	0,00	RVIO	-16,90	33,40	0,00	RVIO	4,65	24,65	0,00	RVIO	2,25	0,00	0,00	0,00	0,00
RURAL TECNOLOGICO RENTA VARIABLE FIM.....	-1,90	19,88	0,01	RVIO	-31,31	28,56	0,00	RVIO	-19,51	41,22	0,00	RVIO	6,47	32,08	0,02	RVIO	2,25	0,00	0,00	0,00	0,00
SABADELL SECTOR FINANCIERO FIM.....	-0,18	16,63	0,01	RVIO	-13,21	19,79	0,00	RVIO	-36,93	53,50	0,01	RVIO	17,04	46,62	0,00	RVIO	1,90	0,00	0,00	0,00	0,10
SAFEGLOBAL INVERSION FIM.....	-0,96	13,19	0,00	RVIO	-20,96	13,51	0,01	RVIO	-15,56	24,87	0,01	RVIO	-2,50	18,50	0,00	RVIO	1,35	9,00	0,00	0,00	0,15
SAFEGLOBAL SECTORES FIM.....	-0,13	13,76	0,00	RVIO	-19,14	13,26	0,01	RVIO	-13,66	25,74	0,02	RVIO	-3,12	18,35	0,00	RVIO	1,35	9,00	0,00	0,00	0,15
SAFEGLOBAL SECTOR TECNOLOGIA FIM.....	-0,79	1,25	0,01	RVIO	-2,08	1,87	0,01	RVIO	-1,59	1,22	0,01	RVIO	2,02	5,66	0,00	RVIO	1,35	9,00	0,00	0,00	0,15
SANTANDER CONSUMO FIM.....	8,68	12,08	0,01	RVIO	-10,86	11,75	0,00	RVIO	-9,86	25,23	0,00	RVIO	-5,08	15,19	0,01	RVIO	1,90	0,00	0,00	0,00	0,10
SANTANDER FONDO FINANCIERO FIM.....	3,28	20,23	0,00	RVIO	-17,39	20,82	0,00	RVIO	-22,52	40,22	0,00	RVIO	0,98	33,45	0,01	RVIO	1,90	0,00	0,00	0,00	0,10
SANTANDER INTERNET FIM.....	-5,49	32,67	0,04	RVIO	-33,44	39,78	0,07	RVIO	-22,20	45,28	0,14	RVIO	8,76	39,60	0,29	RVIO	1,90	0,00	0,00	0,00	0,10

(Continuación)

A.4.8. INVERSIÓN MOBILIARIA. FIM. RENTABILIDAD, VOLATILIDAD Y DURACIÓN

FIM RENTA VARIABLE INTERNACIONAL OTROS

	1.º Trimestre			2.º Trimestre			3.º Trimestre			4.º Trimestre			2002		Rent(1) desde 1996	% Comisiones							
	Rent(1) (%)	Vol(2)	Dur(3)	Voc(4)	Rent(1) (%)	Vol(2)	Dur(3)	Voc(4)	Rent(1) (%)	Vol(2)	Dur(3)	Voc(4)	Rent(1) (%)	Vol(2)		s/Pat.	s/Res.	Suscripción		Reembolso		Dep(5)	
																		Máx.	Mín.	Máx.	Mín.		
SANTANDER MULTIFONDOS AGRESIVO FIMF.....	0,58	15,48	0,00	RVIO	-16,29	14,86	0,00	RVIO	-16,59	26,16	0,00	RVIO	1,41	19,52	0,00	0,00	0,00	0,00	0,00	0,00	0,10		
SANTANDER TECNOLÓG. FIM.....	-5,39	32,60	0,07	RVIO	-32,66	37,81	0,05	RVIO	-23,69	44,50	0,15	RVIO	7,73	39,04	0,27	RVIO	-47,62	38,94	NA	1,75	0,00	0,00	0,10
SCH CRECIMIENTO TECNOLÓGICO FIM ...	-3,32	31,59	0,00	RVIO	-32,38	37,35	0,00	RVIO	-24,41	44,23	0,00	RVIO	8,21	39,36	0,20	RVIO	-46,53	38,64	NA	2,15	0,00	0,00	0,10
SCH GRANDES VALORES FIM.....	NA	17,44	0,01	RVIO	-19,66	20,39	0,00	RVIO	-16,17	32,90	0,00	RVIO	1,09	23,88	0,01	RVIO	NA	24,90	NA	1,85	0,00	0,00	0,10
SCH INDUSTRIA Y ENERGIA FIM.....	2,29	18,63	0,01	RVIO	-18,32	17,37	0,00	RVIO	-21,19	31,12	0,00	RVIO	1,60	24,81	0,01	RVIO	-33,10	23,80	NA	1,90	0,00	0,00	0,10
SCH INNOVACION MEDICA DOLAR FIM...	-12,72	33,45	0,01	RVIO	-38,83	47,73	0,00	RVIO	-4,59	51,98	0,00	RVIO	2,78	29,57	0,01	RVIO	-47,64	41,98	NA	1,90	0,00	0,00	0,10
SCH OJO FIM.....	1,52	19,67	0,01	RVIO	-24,63	21,73	0,00	RVIO	-20,26	35,86	0,00	RVIO	0,63	28,47	0,01	RVIO	-38,60	27,38	NA	1,90	0,00	0,00	0,10
SCH PRIVATIZACIONES FIM.....	9,14	13,94	0,00	RVIO	-7,05	16,67	0,00	RVIO	-18,74	25,56	0,00	RVIO	-0,33	19,90	0,01	RVIO	-17,83	19,66	NA	2,00	0,00	0,00	0,10
SCH SELECCION FONDOS GLOBAL FIMFP	1,58	12,13	0,01	RVIO	-20,27	11,39	0,00	RVIO	-16,31	19,80	0,00	RVIO	-2,06	14,14	0,00	RVIO	-33,62	14,91	NA	0,32	0,00	0,00	0,09
SCH SELECCION FONDOS TECNOLOGIA FIMFP	1,11	17,68	0,01	RVIO	-33,93	27,83	0,00	RVIO	-22,16	31,85	0,00	RVIO	11,65	24,55	0,02	RVIO	-41,95	26,39	NA	0,32	0,00	0,00	0,09
SCH SELECCION GLOBAL FIMS.....	1,03	11,55	0,00	RVIO	-19,81	10,86	0,00	RVIO	-16,06	19,01	0,00	RVIO	-2,38	13,57	0,01	RVIO	-33,61	14,28	NA	1,88	0,00	0,00	0,01
SCH SELECCION GLOBAL PLUS FIMS...	-7,69	17,75	0,00	RVIO	-33,97	24,02	0,00	RVIO	-18,84	26,13	0,00	RVIO	-2,34	13,58	0,01	RVIO	-51,69	21,22	NA	1,25	0,00	0,00	0,01
SCH SELECCION TECNOLOGIA FIMS ...	0,37	16,95	0,00	RVIO	-33,12	26,72	0,00	RVIO	-21,75	30,57	0,00	RVIO	10,35	23,58	0,00	RVIO	-42,04	25,33	NA	1,88	0,00	0,00	0,01
SCH TELECOMUNICACIONES FIM.....	-8,63	20,81	0,01	RVIO	-28,25	32,75	0,00	RVIO	-22,58	39,55	0,01	RVIO	25,38	33,28	0,00	RVIO	-36,37	32,68	NA	1,90	0,00	0,00	0,10
SEGURO FONDO BOLSA FIM.....	1,11	13,35	0,01	RVIO	-17,29	15,49	0,01	RVIO	-15,45	31,45	0,01	RVIO	1,94	23,31	0,01	RVIO	-27,92	22,23	-1,95	1,50	0,00	0,00	0,20
SEGURO FONDO SMALL-CAPS FIM	-1,32	14,06	0,00	RVIO	-13,08	12,93	0,01	RVIO	-17,84	20,51	0,00	RVIO	-1,81	18,51	0,00	RVIO	-30,81	16,90	NA	1,25	0,00	0,00	0,20
SMB BOLSA 1 FIM.....	-0,53	16,18	0,01	RVIO	-18,64	20,89	0,02	RVIO	-23,16	40,39	0,01	RVIO	9,51	27,50	0,01	RVIO	-31,90	28,00	-25,38	1,50	0,00	0,00	0,20
TARRAGONAFONS SELEC 75 FIMF	NA	NA	NA	NA	NA	9,00	0,01	RVIO	-2,15	1,91	0,01	RVIO	-2,04	3,76	0,01	RVIO	NA	2,96	NA	1,45	0,00	0,00	0,20
UNIFOND BOLSA GLOBAL FIMF.....	-0,75	11,71	0,00	RVIO	-12,09	9,19	0,00	RVIO	-13,19	22,70	0,00	RVIO	-0,75	11,93	0,01	RVIO	-24,83	14,91	NA	1,60	0,00	0,00	0,10
URQUIJO GLOBAL FIM.....	-3,22	14,09	0,01	RVIO	-18,68	17,55	0,00	RVIO	-14,09	32,53	0,00	RVIO	3,63	23,51	0,01	RVIO	-29,93	23,15	-34,09	2,25	0,00	0,00	0,20
VALENCIA INTERNAC. FIM.....	-1,56	15,08	0,01	RVIO	-19,54	15,88	0,00	RVIO	-17,07	26,58	0,00	RVIO	-1,15	22,47	0,16	RVIO	-35,06	20,69	NA	2,23	0,00	0,00	0,20
ZARAGOZ. RV GLOBAL FIM.....	3,61	11,65	0,01	RVIO	-15,83	19,08	0,00	RVIO	-14,66	24,36	0,13	RVIO	0,63	19,53	0,03	RVIO	-25,10	19,33	NA	2,00	0,00	0,00	0,25

(1) Rentabilidad

(2) Volatilidad

(3) Duración

(4) Vocación

(5) Depósito

(Continuación)

A.4.8. INVERSIÓN MOBILIARIA. FIM. RENTABILIDAD, VOLATILIDAD Y DURACIÓN

FIM RENTA VARIABLE INTERNACIONAL EEUU

	1.º Trimestre			2.º Trimestre			3.º Trimestre			4.º Trimestre			2002		Rent(1) desde 1996	% Comisiones				Dep(5)				
	Rent(1) (%)	Vol(2)	Dur(3)	Voc(4)	Rent(1) (%)	Vol(2)	Duración	Voc(4)	Rent(1) (%)	Vol(2)	Dur(3)	Voc(4)	Rent(1) (%)	Vol(2)		Rent(1) (%)	s/pat.	s/res.	Suscripción		Reembolso			
															Mín.				Máx.	Mín.	Máx.			
																						Mín.	Máx.	Mín.
AC USA FIM.....	-2,17	22,04	0,00	RVIU	-28,50	28,01	0,00	RVIU	-18,09	41,75	0,00	RVIU	2,25	30,03	0,00	RVIU	4,42	31,48	0,00	0,00	1,00	0,00	0,09	
ATLANTICO NORTEAMERICA FIM.....	0,95	17,09	0,01	RVIU	-24,56	26,78	0,00	RVIU	-16,12	33,70	0,00	RVIU	4,03	23,68	0,01	RVIU	-33,54	26,19	0,00	0,00	2,00	0,00	0,20	
BANCAJA RV ESTADOS UNIDOS FIM....	-0,57	15,12	0,01	RVIU	-19,61	17,05	0,00	RVIU	-16,09	31,97	0,00	RVIU	-1,89	28,72	0,01	RVIU	-34,20	24,46	0,00	0,00	1,50	0,00	0,20	
BANESTO BOLSA USA FIM.....	-1,30	21,39	0,01	RVIU	-25,51	25,78	0,00	RVIU	-17,99	38,94	0,00	RVIU	0,51	29,30	0,24	RVIU	-39,40	29,73	0,00	0,00	3,00	0,00	0,10	
BANKPME US AMERICA FIM.....	NA	NA	NA	NA	NA	NA	NA	NA	NA	NA	NA	NA	NA	NA	NA	RVIU	NA	20,38	0,00	0,25	0,25	1,50	0,20	
BARCLAYS BOLSA USA 2 FIMS.....	-0,18	16,06	0,00	RVIU	-14,25	20,06	0,00	RVIU	-16,88	33,53	0,00	RVIU	7,16	27,68	0,00	RVIU	-23,76	25,38	0,00	0,00	2,00	0,00	0,15	
BARCLAYS BOLSA USA FIMP.....	0,23	16,86	0,01	RVIU	-14,44	20,96	0,01	RVIU	-17,12	34,79	0,01	RVIU	7,97	28,64	0,01	RVIU	-23,27	26,39	0,00	0,00	0,00	0,00	0,05	
BBK BOLSA EEUU FIM.....	4,77	16,90	0,36	RVIU	-16,89	19,31	0,39	RVIU	-16,21	35,53	0,28	RVIU	5,06	29,61	0,24	RVIU	-23,35	26,61	0,00	0,00	0,00	0,00	0,10	
BBVA BOLSA USA FIM.....	0,04	17,83	0,01	RVIU	-23,77	23,47	0,00	RVIU	-17,68	37,89	0,00	RVIU	0,94	30,02	0,00	RVIU	-36,63	28,48	0,00	0,00	2,00	0,00	0,20	
BBVA INDICE NASDAQ PLUS FIM.....	-7,40	32,81	0,01	RVIU	-27,39	42,73	0,01	RVIU	-20,07	50,23	0,01	RVIU	18,74	40,17	0,01	RVIU	-36,19	42,17	0,00	0,00	2,00	0,00	0,20	
BBVA INDICE USA PLUS FIM.....	-0,12	16,72	0,01	RVIU	-12,88	19,54	0,01	RVIU	-16,88	35,91	0,00	RVIU	9,29	26,77	0,01	RVIU	-20,96	25,98	0,00	0,00	2,00	0,00	0,20	
BETA USA ACCIONES FIM.....	0,71	15,64	0,01	RVIU	-23,30	20,51	0,00	RVIU	-15,29	34,34	0,00	RVIU	-1,69	25,51	0,01	RVIU	-35,67	25,14	0,00	0,00	0,00	0,00	0,12	
BI AMERICA FIM.....	1,30	16,17	0,00	RVIU	-23,39	21,93	0,00	RVIU	-15,48	38,89	0,00	RVIU	0,71	28,73	0,00	RVIU	-33,94	27,92	0,00	0,00	1,00	0,00	0,00	
BK INDICE AMERICA FIM.....	0,51	13,89	0,01	RVIU	-13,24	19,28	0,00	RVIU	-17,15	32,26	0,00	RVIU	7,42	22,95	0,00	RVIU	-22,38	23,24	0,00	0,00	0,00	0,00	0,08	
BK INDICE NASDAQ 100 FIM.....	-7,17	29,30	0,00	RVIU	-26,12	36,15	0,00	RVIU	-18,91	44,05	0,00	RVIU	16,08	36,82	0,00	RVIU	-35,44	37,16	0,00	0,00	1,00	1,00	0,10	
CAIXA CATALUNYA BORSA USA FIM....	-0,16	16,76	0,01	RVIU	-17,94	18,90	0,00	RVIU	-20,02	34,35	0,00	RVIU	6,37	31,86	0,01	RVIU	-30,30	26,80	0,00	0,00	0,00	0,00	0,15	
CAJA LABORAL BOLSA USA FIME.....	-0,26	11,98	0,00	RVIU	-11,16	11,65	0,00	RVIU	-14,47	23,61	0,00	RVIU	6,49	19,09	0,00	RVIU	-19,30	17,46	0,00	0,00	1,00	0,00	0,05	
CAM RENTA VARIABLE USA FIME.....	-1,23	12,46	0,01	RVIU	-21,45	18,64	0,01	RVIU	-12,13	23,36	0,01	RVIU	-1,91	13,67	0,01	RVIU	-33,12	17,70	0,00	0,00	2,00	2,00	0,10	
CAN NORTEAMERICA FIM.....	1,28	13,63	0,00	RVIU	-21,12	14,07	0,00	RVIU	-15,36	24,99	0,00	RVIU	1,51	19,82	0,00	RVIU	-31,36	18,89	0,00	0,00	0,00	0,00	0,15	
CONSTEL. MASTER INDICE TECNOLOGICO FIM..	-18,17	31,19	0,00	RVIU	-19,58	2,55	0,00	RVIU	-27,20	2,89	0,00	RVIU	-80,87	163,43	0,00	RVIU	-90,83	84,48	0,00	0,00	0,00	0,00	0,05	
CONSTELACION MASTER INDICE RV USA FIMP	-8,07	28,44	0,00	RVIU	-19,27	2,54	0,00	RVIU	-19,27	2,54	0,00	RVIU	-55,02	8,54	0,00	RVIU	-75,54	15,90	0,00	0,00	0,00	0,00	0,05	
DWS NORTEAMERICA BOLSA FIM.....	1,31	19,37	0,01	RVIU	-23,22	22,82	0,00	RVIU	-17,56	37,71	0,00	RVIU	2,32	27,58	0,01	RVIU	-34,38	27,92	0,00	0,00	0,00	0,00	0,10	
EUROVALOR ESTADOS UNIDOS FIMF..	0,06	16,64	0,01	RVIU	-22,39	18,68	0,00	RVIU	-13,03	30,22	0,00	RVIU	1,27	24,15	0,01	RVIU	-31,61	23,19	0,00	0,00	0,00	0,00	0,15	
FONCAIXA 96 FONDOS BOLSA USA FIMF.....	-0,21	1,06	0,01	RVIU	0,33	21,37	0,01	RVIU	-2,19	6,26	0,00	RVIU	-2,52	19,15	0,01	RVIU	-4,53	14,71	0,00	0,00	4,00	0,00	0,15	
FONCAIXA BOLSA 53 FIM.....	4,15	16,88	0,08	RVIU	-21,77	21,22	0,32	RVIU	-16,59	38,05	0,08	RVIU	3,05	29,30	0,79	RVIU	-29,97	27,76	0,00	0,00	4,00	4,00	0,15	
FONDESPANIA USA FIM.....	NA	10,05	0,00	RVIU	-15,76	19,61	0,00	RVIU	-14,19	37,80	0,00	RVIU	0,14	26,35	0,00	RVIU	NA	28,24	0,00	0,00	0,00	0,00	0,15	
FONDMAPFRE BOLSA AMERICA FIM....	-3,89	19,15	0,00	RVIU	-24,63	21,72	0,00	RVIU	-16,58	37,38	0,00	RVIU	1,01	28,30	0,00	RVIU	-38,96	27,71	0,00	0,00	1,50	0,00	0,20	
FONPENEDS BOLSA USA FIM.....	-3,84	22,17	0,00	RVIU	-26,47	31,59	0,00	RVIU	-21,05	41,96	0,00	RVIU	11,12	34,20	0,00	RVIU	-37,97	33,47	0,00	0,00	0,00	0,00	0,00	
IBERAGENTES POPULAR NUEVAS TECNOLOG. FIM.....	-4,59	25,17	0,00	RVIU	-27,91	28,03	0,00	RVIU	-19,75	42,60	0,00	RVIU	6,52	34,08	0,00	RVIU	-41,20	33,35	0,00	0,00	2,50	0,00	0,10	
IBERCAJA BOLSA USA FIM.....	NA	NA	NA	NA	NA	NA	NA	NA	NA	NA	NA	NA	NA	NA	NA	RVIU	NA	26,45	0,00	0,00	2,00	0,00	0,20	
IBERSECURITIES INDICE TECNOLOGIA FIM.....	-6,03	34,46	0,29	RVIU	-36,79	46,23	0,07	RVIU	-20,27	52,72	0,30	RVIU	11,36	42,45	0,08	RVIU	-47,26	44,71	0,00	0,00	1,50	0,00	0,05	
IBERSECURITIES INDICE USA FIM.....	0,18	18,80	0,28	RVIU	-24,96	24,79	0,07	RVIU	-16,30	40,25	0,32	RVIU	1,70	31,19	0,09	RVIU	-36,01	30,02	0,00	0,00	1,50	0,00	0,05	
KUTXAVALEORELU FIM.....	0,44	15,78	0,96	RVIU	-22,64	21,62	0,92	RVIU	-15,59	36,97	1,09	RVIU	1,49	28,25	2,74	RVIU	-33,44	27,01	0,00	0,00	2,00	0,00	0,03	
MADRID BOLSA NEW YORK FIM.....	0,47	18,72	0,01	RVIU	-24,53	22,49	0,00	RVIU	-16,63	40,11	0,00	RVIU	1,59	29,22	0,01	RVIU	-35,78	28,98	0,00	0,00	4,00	0,00	0,01	

(Continuación)

A.4.8. INVERSIÓN MOBILIARIA. FIM. RENTABILIDAD, VOLATILIDAD Y DURACIÓN

FIM RENTA VARIABLE INTERNACIONAL EEUU

	1.º Trimestre			2.º Trimestre			3.º Trimestre			4.º Trimestre			2002		Rent(1) desde 1996	% Comisiones							
	Vol(2)	Dur(3)	Voc(4)	Rent(1) (%)	Vol(2)	Dur(3)	Voc(4)	Rent(1) (%)	Vol(2)	Dur(3)	Voc(4)	Rent(1) (%)	Vol(2)	Dur(3)		Voc(4)	Rent(1) (%)	Vol(2)	Suscripción	Gestión	Reembolso	Dep(5)	
																		Máx.	s/res.	Mín.	Mín.		
RENDA 4 TECNOLOGIA FIM.....	-6,55	32,53	0,01	RVIU	-26,63	41,41	0,00	RVIU	-21,77	46,78	0,00	RVIU	14,77	38,83	0,01	RVIU	-38,43	40,42	0,00	0,00	0,00	0,00	0,13
RURAL ESTADOS UNIDOS RENTA VARIABLE FIM.....	0,41	14,08	0,01	RVIU	-21,67	19,74	0,00	RVIU	-14,36	31,66	0,00	RVIU	1,41	22,79	0,01	RVIU	-31,70	23,12	0,00	0,00	0,00	0,00	0,00
SABADELL DOLAR BOLSA FIM.....	3,79	15,55	0,01	RVIU	-10,71	16,49	0,01	RVIU	-14,12	30,84	0,01	RVIU	7,07	23,63	0,01	RVIU	-14,79	22,62	0,00	0,00	0,00	0,00	0,10
SAFEL NORTEAMERICA FIM.....	-0,72	16,44	0,01	RVIU	-22,91	18,34	0,01	RVIU	-15,57	29,08	0,01	RVIU	-1,86	22,79	0,00	RVIU	-36,58	22,35	0,00	0,00	0,00	0,00	0,15
SCH MEDIA DOLAR FIM.....	-6,22	24,38	0,00	RVIU	-35,32	31,54	0,00	RVIU	-14,71	44,78	0,00	RVIU	3,71	34,87	0,01	RVIU	-46,34	34,93	0,00	0,00	0,00	0,00	0,10
SCH NORTEAMERICA PLUS FIM.....	-0,29	21,38	0,01	RVIU	-25,62	25,70	0,00	RVIU	-17,91	39,38	0,00	RVIU	0,99	29,46	0,24	RVIU	-38,52	29,90	0,00	0,00	0,00	0,00	0,10
SCH SELECCION FONDOS USA FIMF....	-0,47	14,31	0,01	RVIU	-24,28	14,87	0,00	RVIU	-14,96	21,77	0,00	RVIU	-2,35	15,44	0,01	RVIU	-37,41	17,04	0,00	0,00	0,00	5,00	0,09
SCH SELECCION USA FIMS.....	-1,10	13,79	0,00	RVIU	-23,73	14,28	0,00	RVIU	-14,87	20,85	0,00	RVIU	-2,74	14,82	0,01	RVIU	-37,55	16,36	0,00	0,00	0,00	3,00	0,01
SCH SELECCION USA PLUS FIMS.....	-0,92	13,63	0,00	RVIU	-23,92	14,30	0,00	RVIU	-14,73	20,88	0,00	RVIU	-2,61	14,82	0,01	RVIU	-37,41	16,34	0,00	0,00	0,00	3,00	0,01
SCH SEMICONDUCTORES DOLAR FIM.....	13,59	41,48	0,00	RVIU	-38,34	47,88	0,00	RVIU	-34,19	58,70	0,00	RVIU	5,01	62,93	0,23	RVIU	-51,60	53,80	0,00	0,00	0,00	0,00	0,10
SCH TECHNOIDICE FIM.....	-6,39	35,82	0,28	RVIU	-36,02	47,71	0,08	RVIU	-20,96	50,94	0,26	RVIU	12,38	41,55	0,06	RVIU	-46,80	44,63	0,00	0,00	0,00	3,00	0,10
SCH USA BLUE CHIPS FIM.....	-1,47	21,62	0,26	RVIU	-25,81	25,64	0,07	RVIU	-18,13	40,12	0,00	RVIU	1,16	29,50	0,24	RVIU	-39,45	30,19	0,00	0,00	0,00	3,00	0,10

- (1) Rentabilidad
- (2) Volatilidad
- (3) Duración
- (4) Vocación
- (5) Depósito

(Continuación)

A.4.8. INVERSIÓN MOBILIARIA. FIM. RENTABILIDAD, VOLATILIDAD Y DURACIÓN

FIM GARANTIZADO RENTA FIJA

	1.º Trimestre			2.º Trimestre			3.º Trimestre			4.º Trimestre			2002		Rent(1) desde 1996	% Comisiones								
	Rent(1) (%)	Vol(2)	Dur(3)	Voc(4)	Rent(1) (%)	Vol(2)	Duración	Voc(4)	Rent(1) (%)	Vol(2)	Dur(3)	Voc(4)	Rent(1) (%)	Vol(2)		Dep(5)	Gestión		Suscripción		Reembolso			
															s/pat.		s/res.	Máx.	Mín.	Máx.	Mín.			
ASTURFON. C G GAR I FIM.....	0.13	0.82	1.15	GRF	1.07	0.60	0.93	GRF	1.13	0.60	0.73	GRF	0.67	0.29	0.51	GRF	3.03	0.61	21.45	0.80	5.00	5.00	0.00	0.15
ASTURFONDO PLAZO I FIM.....	0.18	0.59	1.69	GRF	2.11	0.97	1.47	GRF	2.47	1.22	1.26	GRF	-0.41	4.17	-	GRF	4.39	2.27	NA	0.50	3.00	3.00	0.00	0.15
ASTURFONDO PLAZO II FIM.....	0.71	0.21	0.36	GRF	0.77	1.58	0.12	GRF	0.76	1.46	0.00	GRF	1.30	0.69	0.81	GRF	3.59	0.36	NA	0.15	3.00	3.00	0.00	0.05
ASTURFONDO PLAZO III FIM.....	0.71	0.84	1.21	GRF	1.71	0.65	0.99	GRF	1.77	0.67	0.78	GRF	-1.01	4.59	-	GRF	3.20	2.40	NA	0.60	5.00	5.00	0.00	0.10
ASTURFONDO PLAZO IV FIM.....	0.48	2.23	0.13	GRV	0.51	1.96	0.00	GRV	1.54	1.11	1.15	GRF	0.92	0.51	0.92	GRF	3.49	0.62	NA	0.40	3.00	3.00	0.00	0.10
BANCAJA GARANTIZADO RENTA FIJA FIM	0.53	3.57	0.15	GRF	0.63	2.27	0.00	GRF	4.48	6.90	2.63	GRF	1.76	1.94	2.43	GRF	7.55	3.61	25.43	0.50	0.00	0.00	0.00	0.05
BANESTO GARANTIZADO RENTA FIJA FIM	0.40	0.47	0.78	GRF	0.99	0.36	0.55	GRF	0.84	0.12	0.31	GRF	0.78	1.58	0.05	GRF	3.04	0.30	NA	0.09	5.00	5.00	3.00	0.10
BANESTO RENTAS DIC2003 FIM.....	-0.31	1.16	1.64	GRF	1.32	0.94	1.45	GRF	1.61	1.09	1.21	GRF	0.79	0.57	0.98	GRF	3.45	0.98	NA	1.07	2.00	2.00	5.00	0.10
BANKINTER GARANT. 4 FIM.....	-0.45	0.93	1.84	GRF	1.59	0.58	1.67	GRF	1.96	0.99	1.44	GRF	1.08	2.61	1.25	GRF	4.24	1.52	24.74	0.00	0.00	0.00	0.00	0.00
BARCLAYS INTERES GARANTIZADO 1 FIM	0.70	0.15	0.10	GRF	1.12	0.53	0.94	GRF	1.78	1.19	0.88	GRF	1.02	0.55	-	GRF	4.69	0.72	NA	0.60	0.50	0.50	3.00	0.10
BARCLAYS INTERES GARANTIZADO 2 FIM	0.49	0.37	0.67	GRF	0.99	0.20	0.46	GRF	0.96	0.13	0.23	GRF	2.24	1.83	-	GRF	4.75	0.95	NA	0.50	3.00	3.00	3.00	0.10
BARCLAYS INTERES GARANTIZADO 3 FIM	0.24	0.54	0.85	GRF	1.07	0.40	0.77	GRF	1.04	0.33	0.53	GRF	0.68	1.15	0.32	GRF	3.05	0.39	NA	0.50	0.00	0.00	0.25	0.10
BARCLAYS INTERES GARANTIZADO 6 FIM	-0.22	1.77	2.51	GRF	1.80	1.54	2.35	GRF	3.19	1.89	2.23	GRF	1.34	1.54	1.98	GRF	6.22	1.71	NA	0.65	0.00	0.00	0.25	0.10
BBK GARANTIZADO 1 FIM.....	0.55	1.10	0.06	GRF	1.31	0.96	2.04	GRF	2.42	1.76	1.83	GRF	1.14	1.09	1.64	GRF	5.53	1.15	NA	1.08	5.00	5.00	1.50	0.10
BBK GARANTIZADO 2 FIM.....	0.50	2.45	0.19	GRF	1.49	1.61	2.28	GRF	2.72	1.97	2.08	GRF	1.30	1.26	1.86	GRF	6.13	1.43	NA	1.05	5.00	5.00	1.50	0.10
BBK GARANTIZADO 3 FIM.....	0.36	0.40	0.78	GRF	0.97	0.27	0.55	GRF	0.83	0.10	0.32	GRF	0.72	1.28	0.08	GRF	2.91	0.25	NA	0.30	5.00	5.00	2.00	0.10
BBK GARANTIZADO 4 FIM.....	-0.04	0.82	1.10	GRF	1.10	0.47	0.87	GRF	1.13	0.41	0.61	GRF	0.69	0.14	0.38	GRF	2.90	0.53	NA	0.40	5.00	5.00	2.00	0.10
BBVA 100 POR 100 FIM.....	0.05	1.13	1.70	GRF	1.21	0.84	1.48	GRF	1.73	0.94	1.28	GRF	0.94	0.61	1.05	GRF	3.98	0.91	24.30	1.00	0.00	0.00	2.00	0.20
BBVA 2002 FIM.....	0.15	0.45	0.77	GRF	0.75	0.27	0.53	GRF	0.65	0.12	0.32	GRF	0.51	3.39	0.10	GRF	2.07	0.27	19.77	1.10	0.00	0.00	3.00	0.15
BBVA 2005 FIM.....	-0.43	2.08	3.08	GRF	2.09	1.75	2.93	GRF	3.38	2.46	2.80	GRF	1.42	1.82	2.52	GRF	6.58	2.07	NA	1.00	0.00	0.00	2.00	0.20
BBVA 2007 FIM.....	-0.65	3.62	5.59	GRF	2.68	3.00	5.51	GRF	5.35	3.95	5.31	GRF	2.26	3.60	5.06	GRF	9.90	3.59	34.24	1.10	0.00	0.00	3.00	0.15
BBVA 5 AÑOS-C FIM.....	-0.01	0.48	0.74	GRF	0.46	0.30	0.44	GRF	0.35	1.62	0.21	GRF	0.47	0.27	0.01	GRF	1.27	0.32	14.38	2.00	2.00	2.00	5.00	0.10
BBVA 5 AÑOS-D FIM.....	-0.01	0.49	0.76	GRF	0.50	0.35	0.43	GRF	0.34	1.55	0.20	GRF	0.78	0.92	0.01	GRF	1.62	0.55	14.46	2.00	2.00	2.00	5.00	0.10
BBVA BONO 2002 A FIM.....	0.07	0.49	0.88	GRF	0.77	0.30	0.63	GRF	0.71	0.20	0.26	GRF	0.45	0.02	0.04	GRF	2.01	0.31	18.65	1.40	0.00	0.00	3.00	0.10
BBVA BONO 2003 A FIM.....	0.08	0.51	1.31	GRF	1.15	0.63	1.09	GRF	1.31	0.63	0.88	GRF	0.66	0.30	0.65	GRF	3.23	0.55	NA	0.97	2.00	2.00	2.00	0.10
BBVA BONO 2003 FIM.....	-0.08	1.26	1.70	GRF	1.55	0.92	1.53	GRF	1.84	1.11	1.32	GRF	0.93	0.66	1.11	GRF	4.30	1.02	25.63	0.90	0.00	0.00	3.00	0.10
BBVA BONO 2004 A FIM.....	-0.44	1.44	2.15	GRF	1.58	1.18	1.95	GRF	2.33	1.63	1.76	GRF	1.00	1.02	1.56	GRF	4.53	1.35	18.98	1.30	0.00	0.00	2.00	0.10
BBVA BONO 2004 B FIM.....	-0.31	1.57	2.25	GRF	1.72	1.17	2.02	GRF	2.39	1.56	1.82	GRF	1.12	0.99	1.61	GRF	5.00	1.36	22.17	0.70	0.00	0.00	2.00	0.10
BBVA BONO 2004 C FIM.....	-0.34	1.61	2.38	GRF	1.73	1.14	2.13	GRF	2.41	1.55	1.95	GRF	1.18	1.01	1.75	GRF	5.05	1.37	21.82	0.70	0.00	0.00	2.00	0.10
BBVA BONO 2004 D FIM.....	0.41	0.14	0.00	GRF	0.90	0.85	1.84	GRF	2.07	1.53	1.65	GRF	0.87	0.97	1.43	GRF	4.31	1.01	19.16	1.60	0.00	0.00	0.00	0.10
BBVA BONO 2004 FIM.....	-0.56	1.76	2.68	GRF	1.84	1.50	2.51	GRF	2.85	2.04	2.03	GRF	1.22	1.43	2.14	GRF	5.42	1.72	25.05	1.40	0.00	0.00	3.00	0.10
BBVA BONO 2005 B FIM.....	NA	NA	NA	NA	NA	0.36	2.86	GRF	3.37	2.41	2.74	GRF	1.52	1.79	2.60	GRF	NA	2.01	NA	1.20	2.00	2.00	0.00	0.10
BBVA BONO 2005 C FIM.....	NA	NA	NA	NA	NA	NA	NA	NA	NA	4.29	2.83	GRF	1.54	1.96	2.63	GRF	NA	2.77	NA	1.20	2.00	2.00	0.00	0.10
BBVA BONO 2005 D FIM.....	0.24	0.25	0.46	GRF	0.49	0.14	0.03	GRF	3.51	2.73	2.61	GRF	1.61	1.87	2.66	GRF	5.95	1.69	22.32	1.15	0.00	2.00	2.00	0.10

(Continuación)

A.4.8. INVERSIÓN MOBILIARIA. FIM. RENTABILIDAD, VOLATILIDAD Y DURACIÓN

FIM GARANTIZADO RENTA FIJA

	1.º Trimestre			2.º Trimestre			3.º Trimestre			4.º Trimestre			2002		Rent(1) desde 1996	% Comisiones									
	Rent(1) (%)	Dur(2)	Voc(4)	Rent(1) (%)	Dur(3)	Voc(4)	Rent(1) (%)	Dur(2)	Voc(3)	Voc(4)	Rent(1) (%)	Dur(3)	Voc(4)	Rent(1) (%)		Vol(2)	Dep(5)	Gestión		Suscripción		Reembolso			
															s/pat.			s/res.	Máx.	Mín.	Máx.	Mín.	Máx.	Mín.	
BBVA BONO 2005 E FIM.....	NA	NA	NA	NA	NA	NA	NA	NA	NA	NA	NA	NA	NA	1,92	NA	1,20	0,00	2,00	0,00	5,00	0,00	0,10			
BBVA BONO 2005 FIM.....	-0,60	2,06	3,07	GRF	1,97	1,75	2,79	GRF	3,35	2,37	2,75	GRF	1,44	1,68	2,40	GRF	0,90	0,00	0,00	0,00	3,00	0,00	0,10		
BBVA BONO 2007 FIM.....	-0,78	3,39	5,39	GRF	2,65	2,85	5,27	GRF	5,26	3,96	5,18	GRF	1,97	3,47	4,97	GRF	1,40	0,00	0,00	0,00	3,00	0,00	0,10		
BBVA DOBLE-BEX FIM.....	-0,96	2,99	4,55	GRF	2,47	2,39	4,42	GRF	4,99	3,75	4,31	GRF	1,81	2,99	3,87	GRF	3,10	0,00	3,00	0,00	5,00	0,00	0,10		
BBVA EXTRA TESORERIA 2 FIM.....	0,75	3,42	0,21	GRF	0,80	0,78	0,09	GRF	0,84	4,78	0,22	GRF	0,78	7,14	0,35	GRF	6,09	0,00	0,00	0,00	0,00	0,00	0,05		
BBVA FONPLAZO 2002-A FIM.....	0,18	0,22	0,46	GRF	0,39	0,54	0,23	GRF	0,40	0,58	0,01	GRF	0,37	2,28	0,01	GRF	0,11	15,82	1,15	0,00	0,00	5,00	0,00	0,10	
BBVA FONDRENTAS CRECIENTE-A FIM.....	0,16	0,65	0,68	GRF	0,68	0,22	0,46	GRF	0,55	4,95	0,24	GRF	0,53	2,11	0,01	GRF	1,94	18,66	1,20	0,00	3,00	0,00	0,10		
BBVA FONDRENTAS CRECIENTE-B FIM.....	0,16	0,73	0,68	GRF	0,63	0,26	0,46	GRF	0,54	3,96	0,25	GRF	0,51	2,24	0,01	GRF	1,85	18,44	1,20	0,00	3,00	0,00	0,10		
BBVA FONDRENTAS CRECIENTE-C FIM.....	-0,21	0,81	1,21	GRF	1,13	0,63	0,99	GRF	1,54	0,80	0,79	GRF	0,64	0,44	0,56	GRF	3,13	23,54	1,20	0,00	3,00	0,00	0,10		
BBVA FONPLAZO I FIM.....	0,31	0,48	0,85	GRF	0,71	0,37	0,62	GRF	0,72	0,42	0,40	GRF	0,71	0,10	0,16	GRF	2,48	0,37	NA	1,05	0,00	2,00	0,00	0,10	
BBVA PLAN RENTA FIM.....	-0,69	2,93	4,56	GRF	2,41	2,46	4,32	GRF	4,38	3,28	4,15	GRF	1,79	2,96	4,27	GRF	8,06	2,95	27,16	1,40	0,00	1,00	0,00	0,10	
BBVA PLAN RENTAS 10 B FIM.....	-0,66	2,98	4,64	GRF	2,88	2,54	4,54	GRF	4,81	3,63	4,36	GRF	1,81	2,92	4,20	GRF	9,05	3,07	33,71	0,90	0,00	3,00	0,00	0,10	
BBVA PLAN RENTAS 10 FIM.....	-0,75	2,97	4,48	GRF	2,65	2,46	3,32	GRF	4,51	3,39	3,11	GRF	1,64	2,81	3,98	GRF	8,21	2,95	29,31	1,40	0,00	1,00	0,00	0,10	
BBVA RENTA CRECIENTE 2006 FIM.....	NA	4,06	2,55	GRF	2,31	2,13	3,46	GRF	3,89	2,82	3,31	GRF	1,65	2,33	3,14	GRF	NA	2,69	NA	1,20	0,00	0,00	0,00	0,10	
BBVA RENTAS 2006 B FIM.....	-0,76	2,42	3,65	GRF	2,56	2,10	3,42	GRF	3,86	2,80	3,36	GRF	1,65	2,28	3,20	GRF	7,45	2,44	23,83	1,15	0,00	2,00	0,00	0,10	
BBVA RENTAS 2006 C FIM.....	-0,67	2,32	3,62	GRF	2,52	2,03	3,36	GRF	3,85	2,78	3,26	GRF	1,62	2,19	3,07	GRF	7,46	2,37	24,11	1,15	0,00	2,00	0,00	0,10	
BBVA RENTAS 2006 FIM.....	-0,65	2,34	3,58	GRF	2,28	2,08	3,43	GRF	3,87	2,82	3,30	GRF	1,55	2,27	3,09	GRF	7,19	2,42	27,82	1,15	0,00	2,00	0,00	0,10	
BBVA RENTAS CRECIENTE 2005 B FIM.....	0,32	0,17	0,39	GRF	0,50	0,88	0,17	GRF	2,78	3,41	2,83	GRF	1,77	1,87	2,66	GRF	5,46	1,96	21,53	0,46	0,00	0,00	0,00	0,10	
BBVA RENTAS CRECIENTE 2005 C FIM.....	0,39	0,60	0,03	GRV	0,43	0,21	0,01	GRV	0,47	6,62	0,01	GRV	2,09	1,37	2,67	GRF	3,41	0,76	NA	0,55	0,00	0,00	0,00	0,10	
BBVA RENTAS CRECIENTE 2005 FIM.....	0,38	0,27	0,25	GRF	1,53	1,00	2,76	GRF	3,27	2,35	2,65	GRF	1,39	1,73	2,42	GRF	6,71	1,57	NA	1,20	0,00	2,00	0,00	0,10	
BBVA TRANQUILIDAD I FIM.....	-2,87	2,73	4,54	GRF	2,37	2,16	4,37	GRF	4,30	3,24	4,21	GRF	1,33	2,48	4,00	GRF	5,09	2,74	19,98	1,40	0,00	2,00	0,00	0,10	
BBVA TRANQUILIDAD II FIM.....	-2,77	2,63	4,53	GRF	2,34	2,16	4,36	GRF	4,29	3,24	4,19	GRF	1,33	2,47	3,97	GRF	5,17	2,71	17,80	1,40	0,00	2,00	0,00	0,10	
BCH 1998 FIM.....	-0,17	1,04	1,62	GRF	1,30	0,77	1,25	GRF	1,33	0,76	0,96	GRF	0,72	0,40	0,71	GRF	3,22	0,78	12,85	0,90	0,00	2,00	0,00	0,25	
BCH 1999-A FIM.....	0,13	0,64	1,09	GRF	1,11	0,59	0,66	GRF	0,85	0,23	0,39	GRF	0,52	0,29	0,06	GRF	2,63	0,48	15,12	0,45	0,00	2,00	0,00	0,25	
BCH 1999-B FIM.....	0,06	0,86	1,35	GRF	1,12	0,75	1,12	GRF	1,32	0,73	0,84	GRF	0,70	0,32	0,61	GRF	3,23	0,70	18,78	0,80	0,00	2,00	0,00	0,10	
BCH 2000-B FIM.....	-0,67	1,76	2,64	GRF	1,14	2,21	2,41	GRF	2,74	2,00	2,17	GRF	1,21	1,25	1,92	GRF	4,46	1,86	21,73	1,27	0,00	2,00	0,00	0,10	
BCH 2002 FIM.....	0,32	0,28	0,52	GRF	0,65	0,10	0,34	GRF	0,60	8,39	0,06	GRF	4,08	5,12	2,51	GRF	5,73	2,59	22,85	1,19	0,00	2,50	5,00	2,50	0,10
BCH 2004 FIM.....	-0,09	0,84	1,35	GRF	0,97	0,54	1,14	GRF	1,18	0,61	0,73	GRF	0,53	0,36	0,70	GRF	2,60	0,62	19,07	1,50	0,00	2,00	1,00	0,00	0,20
BCH 2004-A FIM.....	-0,21	1,17	1,83	GRF	1,43	0,82	1,58	GRF	1,83	1,00	1,36	GRF	0,96	0,69	1,13	GRF	4,07	0,95	NA	0,65	0,00	2,00	0,00	0,25	
BCH 4 FIM.....	-0,74	1,70	2,70	GRF	1,95	1,47	2,43	GRF	2,78	2,05	2,23	GRF	1,38	1,31	1,99	GRF	5,44	1,68	24,06	0,94	0,00	2,00	2,00	0,50	0,10
BCH 5 B FIM.....	-0,82	1,69	2,69	GRF	1,83	1,49	2,48	GRF	2,67	2,06	2,23	GRF	1,26	1,30	1,97	GRF	5,00	1,68	23,45	1,39	0,00	2,00	2,00	0,50	0,10
BCH 5-A FIM.....	0,16	2,59	2,64	GRF	1,80	1,40	2,41	GRF	2,73	2,00	2,16	GRF	1,21	1,24	1,90	GRF	6,01	1,89	23,24	1,27	0,00	2,00	2,00	0,50	0,10
BCH RENTAS 2 K FIM.....	0,08	0,56	0,81	GRF	0,72	0,38	0,56	GRF	0,55	0,17	0,33	GRF	0,48	2,03	0,07	GRF	1,83	0,35	15,73	1,27	0,00	2,00	2,00	0,00	0,10
BCH RENTAS 2 M FIM.....	0,03	0,52	0,82	GRF	0,67	0,35	0,58	GRF	0,51	0,16	0,33	GRF	0,44	3,71	0,09	GRF	1,66	0,32	15,73	1,47	0,00	2,00	2,00	0,50	0,10

A.4.8. INVERSIÓN MOBILIARIA. FIM. RENTABILIDAD, VOLATILIDAD Y DURACIÓN

FIM GARANTIZADO RENTA FIJA

(Continuación)

	1.º Trimestre			2.º Trimestre			3.º Trimestre			4.º Trimestre			2002		Rent(1) desde 1996	% Comisiones				Dep(5)			
	Rent(1) (%)	Vol(2)	Dur(3)	Voc(4)	Rent(1) (%)	Vol(2)	Dur(3)	Voc(4)	Rent(1) (%)	Vol(2)	Dur(3)	Voc(4)	Rent(1) (%)	Vol(2)		s/pat.	s/res.	Suscripción			Reembolso		
															Máx.			Mín.	Máx.	Mín.			
BCH RENTAS 2 N FIM	0,10	0,63	0,99	GRF	0,94	0,51	0,75	GRF	0,89	0,38	0,53	GRF	0,49	0,12	0,31	GRF	2,45	0,46	2,00	2,00	1,00	1,00	0,10
BCH RENTAS 2 P FIM	0,02	0,83	1,27	GRF	1,14	0,71	1,01	GRF	1,21	0,64	0,80	GRF	0,69	0,36	0,55	GRF	3,09	0,66	2,00	2,00	1,00	1,00	0,10
BCH RENTAS 3 B FIM	-0,16	0,98	1,50	GRF	1,39	0,81	1,27	GRF	1,55	0,89	0,94	GRF	0,83	0,42	0,79	GRF	3,65	0,82	2,00	2,00	2,00	2,00	0,10
BCH RENTAS 3 C FIM	0,08	1,00	1,53	GRF	1,56	0,79	1,32	GRF	1,73	0,93	1,09	GRF	1,10	0,48	0,86	GRF	4,53	0,83	2,00	2,00	2,00	2,00	0,00
BCH RENTAS 4 E FIM	0,23	0,50	0,88	GRF	0,93	0,31	0,64	GRF	0,83	0,20	0,42	GRF	0,65	0,11	0,01	GRF	2,66	0,32	2,00	2,00	2,00	2,00	0,25
BCH RENTAS 4 F FIM	0,06	0,57	1,07	GRF	0,94	0,45	0,84	GRF	0,95	0,47	0,65	GRF	0,54	0,20	0,41	GRF	2,51	0,45	2,00	2,00	2,00	2,00	0,25
BCH RENTAS 4 G FIM	-0,30	1,04	1,49	GRF	0,97	0,76	1,26	GRF	0,84	0,66	0,78	GRF	0,38	0,36	0,54	GRF	1,89	0,75	2,00	2,00	2,00	2,00	0,25
BCH RENTAS 5 D FIM	0,14	0,55	0,91	GRF	0,98	0,35	0,69	GRF	0,82	0,22	0,40	GRF	0,55	0,95	0,01	GRF	2,41	0,35	2,00	2,00	2,00	2,00	0,25
BCH RENTAS 5 E FIM	0,08	0,72	1,16	GRF	1,16	0,50	1,11	GRF	1,29	0,54	0,79	GRF	0,78	0,63	0,68	GRF	3,34	0,61	2,00	2,00	2,00	2,00	0,25
BCH RENTAS 5 F FIM	0,00	0,81	1,23	GRF	1,15	0,56	1,13	GRF	1,28	0,61	0,75	GRF	0,71	0,42	0,69	GRF	3,17	0,62	2,00	2,00	2,00	2,00	0,25
BCH RENTAS 5 G FIM	-0,01	0,91	1,38	GRF	1,23	0,65	1,17	GRF	1,41	0,77	0,77	GRF	0,73	0,37	0,72	GRF	3,40	0,71	2,00	2,00	2,00	2,00	0,25
BCH RENTAS 5 H FIM	-0,15	1,08	1,70	GRF	1,46	0,76	1,49	GRF	1,82	0,93	1,24	GRF	0,96	0,61	1,01	GRF	4,13	0,87	2,00	2,00	2,00	2,00	0,25
BCH RENTAS 5 K FIM	-0,15	1,14	1,73	GRF	1,47	0,87	1,53	GRF	1,83	1,09	1,31	GRF	0,91	0,59	1,05	GRF	4,11	0,96	2,00	2,00	2,00	2,00	0,25
BCH RENTAS 5 M FIM	-0,28	1,37	1,98	GRF	1,55	1,12	1,79	GRF	2,18	1,50	1,59	GRF	1,00	0,85	1,35	GRF	4,51	1,24	2,00	2,00	2,00	2,00	0,25
BCH RENTAS 5 N FIM	-0,55	1,66	2,28	GRF	1,58	1,24	2,01	GRF	2,55	1,70	1,82	GRF	0,82	1,12	1,58	GRF	4,46	1,47	2,00	2,00	2,00	2,00	0,10
BCH RENTAS 5 P FIM	-0,66	1,79	2,66	GRF	1,80	1,38	2,42	GRF	2,74	1,98	2,16	GRF	1,22	1,26	1,92	GRF	5,17	1,65	2,00	2,00	2,00	2,00	0,10
BCH RENTAS 5 R FIM	-0,49	1,80	2,80	GRF	2,10	1,54	2,56	GRF	3,08	2,15	2,35	GRF	1,43	1,34	2,11	GRF	6,23	1,76	2,00	2,00	2,00	2,00	0,10
BCH RENTAS 5 S FIM	-0,50	1,85	2,83	GRF	2,15	1,52	2,60	GRF	3,06	2,07	2,40	GRF	1,53	1,39	2,16	GRF	6,35	1,75	2,00	2,00	2,00	2,00	0,10
BCH RENTAS 5 T FIM	-0,46	2,15	2,95	GRF	2,03	1,71	2,72	GRF	3,25	2,33	2,55	GRF	1,51	1,58	2,32	GRF	6,45	1,98	2,00	2,00	2,00	2,00	0,10
BG RENTA ASEGURADA FIM	0,24	0,67	1,17	GRF	1,11	0,53	0,96	GRF	1,20	0,53	0,75	GRF	0,74	0,29	0,52	GRF	3,34	0,53	5,00	5,00	5,00	5,00	0,10
BK GARANTIA CUPON 5 II FIM	0,20	0,62	0,89	GRF	1,06	0,38	0,66	GRF	0,94	0,28	0,43	GRF	0,63	0,98	0,21	GRF	2,86	0,40	5,00	5,00	5,00	5,00	0,05
BK SEGURVIDA FIM	0,16	0,52	0,93	GRF	1,04	0,40	1,00	GRF	1,19	0,61	0,81	GRF	0,71	0,41	0,61	GRF	3,13	0,50	2,00	2,00	2,00	2,00	0,00
BSN 2006-I FIM	-0,95	2,70	2,49	GRF	2,91	2,70	2,91	GRF	4,69	3,02	2,70	GRF	2,23	2,54	1,93	GRF	9,09	2,78	3,00	3,00	3,00	3,00	0,20
C.GALICIA ALFA G. FIM	0,13	0,36	0,77	GRF	0,75	0,25	0,53	GRF	0,64	0,10	0,31	GRF	0,53	1,23	0,08	GRF	2,07	0,23	1,00	1,00	1,00	1,00	0,14
CAIXA CATALUNYA 1 FIM	0,54	0,17	0,13	GRF	1,10	0,42	0,38	GRF	1,02	0,58	0,52	GRF	0,78	0,27	0,43	GRF	3,48	0,39	1,00	1,00	1,00	1,00	0,05
CAIXA CATALUNYA 1-A FIM	0,35	0,58	0,66	GRF	1,09	0,33	0,56	GRF	0,95	0,26	0,40	GRF	0,67	0,25	0,13	GRF	3,09	0,38	1,00	1,00	1,00	1,00	0,05
CAIXA CATALUNYA 1-B FIM	NA	0,61	0,49	GRF	1,12	0,52	0,82	GRF	1,08	0,49	0,52	GRF	0,65	0,26	0,35	GRF	NA	0,48	1,00	1,00	1,00	1,00	0,05
CAIXA CATALUNYA 1-C FIM	NA	NA	NA	NA	NA	NA	NA	NA	NA	0,68	0,32	GRF	1,23	1,02	1,04	GRF	NA	0,94	1,00	1,00	1,00	1,00	0,05
CAIXA CATALUNYA 3 FIM	0,05	0,90	1,42	GRF	0,93	0,61	1,15	GRF	1,01	0,64	1,02	GRF	-0,06	1,01	0,63	GRF	1,95	0,81	1,35	1,35	1,35	1,35	0,16
CAIXA CATALUNYA 3-A FIM	0,09	0,56	0,63	GRF	0,64	0,18	0,38	GRF	0,56	0,64	0,15	GRF	0,80	0,92	0,01	GRF	2,10	0,55	3,00	3,00	3,00	3,00	0,10
CAIXA CATALUNYA 5 FIM	0,38	0,14	0,01	GRF	1,23	1,52	2,36	GRF	2,34	1,86	2,26	GRF	2,03	2,09	2,22	GRF	6,10	1,60	2,00	2,00	2,00	2,00	0,10
CAIXA CATALUNYA 5-A FIM	-0,81	2,06	2,55	GRF	1,82	1,52	2,21	GRF	2,39	1,93	2,12	GRF	1,30	1,53	1,96	GRF	4,75	1,79	3,00	3,00	3,00	3,00	0,20
CAIXA CATALUNYA DOBLE FIM	-0,85	2,16	3,12	GRF	2,31	1,93	2,65	GRF	1,83	2,36	2,48	GRF	1,85	1,90	2,46	GRF	5,21	2,11	2,00	2,00	2,00	2,00	0,20
CAIXA CATALUNYA PREVISIO FIM	-0,27	1,05	1,45	GRF	0,83	0,96	1,22	GRF	1,57	0,88	1,12	GRF	0,55	0,83	1,09	GRF	2,70	0,94	2,00	2,00	2,00	2,00	0,20

(Continuación)

A.4.8. INVERSIÓN MOBILIARIA. FIM. RENTABILIDAD, VOLATILIDAD Y DURACIÓN

FIM GARANTIZADO RENTA FIJA

	1.º Trimestre			2.º Trimestre			3.º Trimestre			4.º Trimestre			2002		Rent(1) desde 1996		% Comisiones							
	Rent(1) (%)	Vol(2)	Dur(3)	Voc(4)	Rent(1) (%)	Vol(2)	Dur(3)	Voc(4)	Rent(1) (%)	Vol(2)	Dur(3)	Voc(4)	Rent(1) (%)	Vol(2)	Rent(1) (%)	Vol(2)	s/pat.	s/res.	Suscripción		Reembolso		Dep(5)	
																			Máx.	Mín.	Máx.	Mín.		
CAIXA GALICIA BETA GARANTIA FIM ..	0,53	5,76	0,09	GRF	1,74	2,12	3,74	GRF	3,32	2,44	3,55	GRF	1,48	1,81	3,35	GRF	1,00	0,00	3,00	3,00	3,00	3,00	0,15	
CAIXAMANRESA GARANTIT 1 FIM	0,89	3,73	0,26	GRF	0,89	5,92	0,04	GRF	1,08	0,81	1,22	GRF	1,29	0,56	0,98	GRF	0,40	0,00	3,00	3,00	3,00	3,00	0,10	
CAIXAMANRESA GARANTIT 2 FIM	0,70	0,10	0,50	GRF	0,80	3,22	0,25	GRF	0,93	9,63	0,33	GRF	0,93	0,45	1,09	GRF	0,40	0,00	3,00	3,00	3,00	3,00	0,10	
CAIXAMANRESA GARANTIT 3 FIM	0,32	0,47	0,79	GRF	0,97	0,26	0,58	GRF	0,84	0,10	0,34	GRF	0,81	2,03	0,11	GRF	0,40	0,00	5,00	5,00	5,00	5,00	0,10	
CAJA LABORAL RENTA ASEGURADA I FIM ..	0,37	0,32	0,23	GRF	0,48	5,53	0,05	GRF	0,50	1,31	0,06	GRF	3,10	2,51	2,66	GRF	1,10	0,00	3,00	3,00	2,00	2,00	0,13	
CAJA LABORAL RENTA FIM	-0,48	1,66	2,82	GRF	1,44	1,46	2,51	GRF	1,81	1,50	2,29	GRF	2,15	1,82	2,07	GRF	20,06	1,30	1,00	1,00	1,00	1,00	0,20	
CAJABURGOS RENTA FIJA I FIM	0,60	7,49	0,28	GRF	0,64	4,06	0,05	GRF	1,47	0,73	0,87	GRF	0,83	0,37	0,64	GRF	38,26	0,40	3,00	3,00	3,00	3,00	0,10	
CAJAINVEST 1 FIM	0,50	5,91	0,28	GRF	0,54	2,42	0,05	GRF	0,85	0,44	0,95	GRF	0,78	0,60	0,72	GRF	NA	0,80	3,00	3,00	3,00	3,00	0,05	
CAJAINVEST 1 PLUS FIM	0,59	5,78	0,28	GRF	0,66	2,29	0,05	GRF	0,64	3,15	0,01	GRF	0,52	8,64	0,01	GRF	0,40	0,00	0,00	0,00	0,00	0,00	0,05	
CAJAINVEST 2 FIM	0,42	0,32	0,49	GRF	0,69	0,13	0,26	GRF	0,62	2,32	0,03	GRF	0,53	8,27	0,01	GRF	NA	0,80	0,00	0,00	0,00	0,00	0,05	
CAM FUTURO GARANTIZADO 2 FIM ..	NA	1,49	0,01	GRF	1,04	0,77	1,58	GRF	1,99	1,13	1,36	GRF	1,17	0,68	1,13	GRF	NA	0,45	0,00	5,00	5,00	2,00	2,00	0,05
COOPVALOR V FIM	0,53	0,21	0,53	GRF	0,70	5,72	0,14	GRF	0,82	0,28	0,01	GRF	1,31	5,56	1,31	GRF	22,58	0,70	2,00	2,00	2,00	2,00	0,00	
CT GARANTIT 2001-1 FIM	0,33	0,47	0,77	GRF	0,97	0,43	0,55	GRF	0,83	0,21	0,32	GRF	0,71	5,36	0,08	GRF	NA	0,30	0,00	5,00	5,00	5,00	5,00	0,10
CT GARANTIT 2001+2 FIM	0,13	0,87	1,26	GRF	1,24	1,18	1,02	GRF	1,28	0,87	0,78	GRF	0,82	0,65	0,55	GRF	NA	0,30	0,00	5,00	5,00	5,00	5,00	0,10
DINERO ACTIVO III FIM	0,24	0,77	1,37	GRF	1,29	0,62	1,15	GRF	1,36	0,60	0,94	GRF	0,55	0,31	0,74	GRF	NA	0,75	0,00	5,00	5,00	5,00	5,00	0,00
DOBLEMED FIM	-0,38	1,18	2,20	GRF	1,40	1,12	2,25	GRF	2,59	1,85	2,05	GRF	1,29	0,82	1,84	GRF	26,39	0,90	2,00	2,00	0,00	0,00	0,09	
EUROVALOR PLAZOS FIM	-0,02	0,85	0,85	GRF	0,92	0,51	0,62	GRF	0,83	0,26	0,39	GRF	0,50	0,15	0,15	GRF	NA	1,25	0,00	4,00	4,00	4,00	4,00	0,00
EUROVALOR RENTA AÑO 2 FIM	0,45	0,45	0,71	GRF	0,96	0,26	0,47	GRF	0,79	7,95	0,24	GRF	0,79	3,21	0,01	GRF	NA	0,25	0,00	4,00	4,00	4,00	4,00	0,00
EUROVALOR RENTA AÑO 3 FIM	0,59	0,24	0,40	GRF	0,75	3,83	0,16	GRF	0,63	0,21	0,00	GRF	1,93	1,39	1,18	GRF	NA	0,38	0,00	4,00	4,00	4,00	4,00	0,00
EUROVALOR RENTA AÑO 4 FIM	NA	NA	NA	NA	NA	NA	NA	NA	NA	NA	NA	NA	NA	NA	NA	NA	NA	0,40	0,00	0,00	0,00	0,00	0,00	0,00
EVALENCIA GARAN. 2 FIM	-0,58	2,63	2,55	GRF	1,74	1,69	2,36	GRF	2,80	3,10	2,16	GRF	1,39	1,40	1,89	GRF	26,74	0,80	2,00	2,00	0,00	0,00	0,10	
FON FINECO II GARANTIZADO FIM	0,15	0,77	1,19	GRF	1,24	0,65	0,97	GRF	1,26	0,58	0,77	GRF	0,86	0,37	0,52	GRF	19,61	0,50	1,00	1,00	0,00	0,00	0,10	
FONCAIXA FUTURO 15 FIM	0,07	0,50	0,80	GRF	0,72	0,48	0,58	GRF	0,58	0,28	0,35	GRF	0,46	8,67	0,12	GRF	15,98	1,50	3,00	3,00	0,00	0,00	0,00	
FONCAIXA FUTURO 27 FIM	-0,21	1,24	1,62	GRF	1,21	0,95	1,42	GRF	1,91	1,03	1,20	GRF	1,07	0,60	0,99	GRF	25,88	0,95	3,00	3,00	0,00	0,00	0,00	
FONCAIXA FUTURO 45 FIM	0,11	0,46	0,78	GRF	0,69	0,35	0,55	GRF	0,56	0,12	0,32	GRF	0,45	0,01	0,08	GRF	16,94	1,50	3,00	3,00	0,00	0,00	0,00	
FOND C.C.M. FIM	0,19	0,53	0,90	GRF	0,87	0,65	0,84	GRF	1,03	0,72	0,82	GRF	0,61	0,35	0,12	GRF	13,89	0,60	0,00	0,00	0,00	0,00	0,15	
FOND C.C.M. RENTAS FIM	0,27	0,63	1,04	GRF	1,18	0,67	0,90	GRF	1,27	0,68	0,82	GRF	0,85	0,41	2,26	GRF	NA	0,23	0,00	0,00	0,00	3,00	0,13	
FONDESPAÑA SEMESTRAL GARANTIZADO FIM .	0,59	2,67	0,28	GRF	0,54	1,61	0,05	GRF	0,59	2,53	0,28	GRF	0,63	1,66	0,05	GRF	NA	1,10	0,00	5,00	5,00	3,00	3,00	0,15
FONDO NUEVO FIM	-0,92	2,70	3,99	GRF	2,77	2,47	3,83	GRF	4,61	3,51	3,64	GRF	2,84	2,55	2,62	GRF	28,82	0,60	0,00	0,00	0,00	0,00	0,00	
FONDOEURO INTERES GARANTIZADO 1 FIM	0,60	1,12	0,64	GRF	0,76	0,17	0,41	GRF	0,79	1,13	0,17	GRF	0,75	2,54	0,01	GRF	NA	0,40	0,00	0,00	0,00	0,00	0,00	0,00
FONDOEURO INTERES GARANTIZADO 2 FIM	NA	NA	NA	NA	NA	0,88	0,00	GRF	2,30	2,10	1,23	GRF	0,96	0,71	1,01	GRF	NA	0,70	0,00	5,00	5,00	3,00	3,00	0,00
FONPENEDÉS GARANTIT FIM	0,17	0,72	0,79	GRF	0,81	0,70	0,56	GRF	0,69	0,19	0,32	GRF	0,58	7,96	0,07	GRF	19,75	1,00	0,00	0,00	0,00	0,00	0,00	
FONPENEDÉS INTERES GARANTIT 1 FIM ..	0,59	5,05	0,01	GRF	1,20	0,71	1,14	GRF	1,42	0,84	0,96	GRF	0,72	0,41	0,66	GRF	NA	1,00	0,00	0,00	0,00	0,00	0,00	0,00
FONPENEDÉS INTERES GARANTIT 2 FIM ..	0,44	0,77	0,47	GRF	0,59	3,63	0,25	GRF	0,66	0,04	0,01	GRF	0,88	0,72	1,19	GRF	NA	1,00	0,00	0,00	0,00	0,00	0,00	0,00

A.4.8. INVERSIÓN MOBILIARIA. FIM. RENTABILIDAD, VOLATILIDAD Y DURACIÓN

FIM GARANTIZADO RENTA FIJA

(Continuación)

	1.º Trimestre			2.º Trimestre			3.º Trimestre			4.º Trimestre				2002		Rent(1) desde 1996	% Comisiones				Dep(5)				
	Rent(1) (%)	Vol(2)	Dur(3)	Voc(4)	Rent(1) (%)	Vol(2)	Dur(3)	Voc(4)	Rent(1) (%)	Vol(2)	Dur(3)	Voc(4)	Rent(1) (%)	Vol(2)	Dur(3)		Voc(4)	s/pat.	s/res.	Suscripción		Reembolso			
																				Máx.		Mín.	Máx.	Mín.	
																							Máx.	Mín.	Máx.
FONPENEDS INTERES GARANTIT 3 FIM ..	0,23	0,60	0,89	GRF	0,77	0,36	0,68	GRF	0,85	0,30	0,46	GRF	0,55	0,25	0,23	GRF	2,41	0,40	NA	0,00	0,00	0,00	0,00		
FONSAVIA FIM	0,42	1,94	1,31	RFM	0,12	0,97	0,01	RFM	4,93	6,48	0,00	RFM	1,05	0,10	0,01	GRF	6,61	3,45	NA	0,00	0,00	0,00	0,10		
HERRERO FONPLAZO 2 FIM	-0,52	1,88	2,77	GRF	1,88	1,50	2,55	GRF	3,25	2,13	2,36	GRF	1,59	1,47	2,17	GRF	6,31	1,79	23,96	0,80	0,00	0,00	0,10		
HERRERO FONPLAZO 5 FIM	0,22	0,54	0,78	GRF	0,86	0,30	0,55	GRF	0,74	0,12	0,32	GRF	0,61	1,08	0,08	GRF	2,46	0,32	NA	0,75	0,00	0,00	0,05		
HERRERO FONPLAZO III FIM	0,74	0,06	0,26	GRF	0,78	1,95	0,01	GRF	2,33	1,96	1,43	GRF	1,05	0,73	1,20	GRF	4,99	1,06	NA	0,73	0,00	0,00	0,05		
HERRERO FONPLAZO IV FIM	0,56	0,12	0,31	GRF	0,65	3,11	0,08	GRF	0,65	0,01	0,01	GRF	2,13	2,14	1,20	GRF	4,04	1,08	NA	0,63	0,00	0,00	0,05		
IBERCAJA PT II FIM	0,01	0,57	0,66	GRF	0,84	0,41	0,47	GRF	0,55	0,19	0,01	GRF	0,41	1,42	0,01	GRF	1,82	0,37	17,99	1,25	0,00	0,00	0,20		
KUTXAGARANTIZADO-2 FIM	-0,05	1,06	1,51	GRF	1,34	0,93	1,08	GRF	1,61	0,95	1,07	GRF	0,86	2,61	0,86	GRF	3,81	1,55	24,49	0,55	0,00	0,00	0,20		
KUTXAINDEX 4 FIM	-0,22	5,13	0,73	GRV	-1,20	2,27	0,51	GRV	0,10	0,64	0,21	GRV	2,48	2,64	3,78	GRF	1,13	3,12	NA	1,10	0,00	0,00	0,10		
KUTXASEGI FIM	-0,19	0,98	1,38	GRF	1,13	0,75	0,41	GRF	1,33	0,80	0,39	GRF	0,65	0,44	0,72	GRF	2,93	0,78	19,35	1,10	0,00	0,00	0,20		
MADRID CREGMIEN. I FIM	0,07	0,66	1,10	GRF	1,00	0,49	0,86	GRF	0,90	0,41	0,59	GRF	0,53	0,15	0,35	GRF	2,52	0,47	NA	1,00	0,00	0,00	0,10		
MADRID CREGMIEN. II FIM	-0,51	1,48	2,55	GRF	1,78	1,37	2,30	GRF	2,65	1,88	2,07	GRF	1,36	1,21	1,83	GRF	5,35	1,52	19,17	1,00	0,00	0,00	0,10		
MADRID FONDLIB.2003 FIM	-0,26	1,10	1,72	GRF	1,40	0,94	1,48	GRF	1,74	1,10	1,27	GRF	0,85	0,62	1,03	GRF	3,78	0,97	NA	1,00	0,00	0,00	0,05		
MADRID FONDLIB.2004 FIM	-0,53	1,54	2,42	GRF	1,80	1,26	2,22	GRF	2,55	1,79	1,96	GRF	1,22	1,14	1,73	GRF	5,11	1,47	NA	1,00	0,00	0,00	0,05		
MADRID FONDLIB. 3 FIM	-0,18	1,10	1,56	GRF	1,29	0,81	1,34	GRF	1,55	0,96	1,11	GRF	0,76	0,51	0,88	GRF	3,45	0,88	21,16	1,00	0,00	0,00	0,10		
MADRID FONDLIBRETA 2006 FIM	0,36	0,28	0,55	GRF	0,66	0,68	0,31	GRF	0,61	4,98	0,10	GRF	1,86	0,98	2,98	GRF	3,54	0,53	NA	1,00	0,00	0,00	0,05		
MADRID FONDLIBRETA 5 FIM	0,39	3,96	0,24	GRF	0,41	4,97	0,02	GRF	4,62	3,65	4,25	GRF	1,74	2,80	4,09	GRF	7,28	2,33	23,81	1,40	0,00	0,00	0,10		
MORGAN STANLEY FONDGARANTIA 2005 FIM ..	-0,66	1,63	2,61	GRF	2,06	1,61	2,34	GRF	2,95	2,05	2,20	GRF	1,61	1,37	1,94	GRF	6,05	1,71	24,71	0,35	0,00	0,00	0,15		
PASTOR FIJO 10 FIM	NA	NA	NA	NA	NA	NA	NA	NA	NA	NA	NA	NA	NA	NA	1,12	GRF	NA	1,12	NA	0,34	0,00	0,00	0,10		
PASTOR FIJO 3 FIM	0,10	0,73	1,12	GRF	1,10	0,57	0,84	GRF	1,06	0,48	0,63	GRF	0,62	0,25	0,42	GRF	2,92	0,54	NA	0,75	0,00	0,00	0,20		
PASTOR FIJO 4 FIM	0,57	9,10	0,18	GRF	0,96	0,34	1,48	GRF	1,73	1,16	1,25	GRF	0,97	0,62	1,02	GRF	4,30	0,68	NA	0,45	0,00	0,00	0,15		
PASTOR FIJO 5 FIM	0,68	1,35	0,19	GRF	0,63	0,17	0,01	GRF	2,21	2,74	2,01	GRF	1,00	0,86	1,78	GRF	4,58	1,45	NA	0,30	0,00	0,00	0,00		
PASTOR FIJO 6 FIM	0,21	0,76	1,07	GRF	0,92	0,64	0,74	GRF	0,83	0,37	0,46	GRF	0,52	3,07	0,22	GRF	2,50	0,53	NA	0,80	0,00	0,00	0,10		
PASTOR FIJO 7 FIM	0,36	0,78	0,98	GRF	1,08	0,65	0,74	GRF	1,00	0,37	0,51	GRF	0,68	0,24	0,25	GRF	3,17	0,55	NA	0,17	0,00	0,00	0,15		
PASTOR FIJO 8 FIM	0,38	0,95	0,79	GRF	0,96	0,33	0,57	GRF	0,87	0,14	0,39	GRF	0,74	7,09	0,12	GRF	2,99	0,50	NA	0,25	0,00	0,00	0,10		
PASTOR FIJO 9 FIM	NA	6,56	0,01	GRF	0,93	0,91	1,20	GRF	1,54	0,83	1,00	GRF	0,81	0,59	0,77	GRF	NA	0,74	NA	0,69	0,00	0,00	0,15		
PASTOR RENTA GARANTIZADA 1 FIM ..	0,11	0,29	0,08	GRF	0,01	6,66	0,89	GRF	2,88	4,81	2,58	GRF	1,50	1,66	2,36	GRF	4,55	2,57	23,00	1,00	0,00	0,00	0,14		
PASTOR RENTA GARANTIZADA 2 FIM ..	0,49	0,37	0,46	GRF	0,64	0,04	0,20	GRF	0,60	4,26	0,04	GRF	1,44	0,80	1,59	GRF	3,20	0,49	19,06	0,55	0,00	0,00	0,10		
RURAL GARANTIZADO RENTA FIJA I FIM ..	-0,12	1,20	1,87	GRF	1,57	1,15	1,52	GRF	1,98	1,36	1,53	GRF	1,18	1,40	1,35	GRF	4,67	1,17	NA	0,65	0,00	0,00	0,00		
RURAL REN.PERL5 G. FIM	-0,89	1,91	2,65	GRF	1,84	1,54	2,47	GRF	2,91	2,01	2,29	GRF	1,45	1,40	2,11	GRF	5,37	1,76	NA	1,00	0,00	0,00	0,00		
RURALDEUDA FIM	0,01	0,84	1,19	GRF	1,03	0,68	0,96	GRF	1,08	0,57	0,76	GRF	0,71	0,34	0,53	GRF	2,85	0,64	20,82	1,00	0,00	0,00	0,00		
RURALDEUDA II FIM	0,18	0,57	1,09	GRF	0,94	0,42	0,86	GRF	1,05	0,65	0,65	GRF	0,73	0,26	0,42	GRF	2,94	0,50	NA	1,00	0,00	0,00	0,00		
SANTANDER RENTA 2003 FIM	0,05	0,66	1,05	GRF	1,01	0,52	0,81	GRF	0,98	0,40	0,57	GRF	0,56	0,13	0,34	GRF	2,63	0,48	21,38	0,79	0,00	0,00	0,10		
SANTANDER SIGLO XXI 3 FIM	0,19	0,54	1,00	GRF	1,02	0,50	0,74	GRF	0,95	0,36	0,52	GRF	0,59	7,15	0,28	GRF	2,78	0,41	20,88	0,63	0,00	0,00	0,10		

(Continuación)

A.4.8. INVERSIÓN MOBILIARIA. FIM. RENTABILIDAD, VOLATILIDAD Y DURACIÓN

FIM GARANTIZADO RENTA FIJA

	1.º Trimestre			2.º Trimestre			3.º Trimestre			4.º Trimestre			2002		Rent(1) desde 1996	% Comisiones								
	Rent(1) (%)	Vol(2)	Dur(3)	Voc(4)	Rent(1) (%)	Vol(2)	Dur(3)	Voc(4)	Rent(1) (%)	Vol(2)	Dur(3)	Voc(4)	Rent(1) (%)	Vol(2)		Dep(5)	Gestión		Suscripción		Reembolso			
																	s/pat.	s/res.	Máx.	Mín.	Máx.	Mín.		
SBD GARANTIA ANUAL 2 FIM	0,12	0,43	1,27	GRF	1,34	0,87	1,16	GRF	1,53	0,79	0,92	GRF	0,82	0,37	0,68	GRF	0,54	0,00	5,00	5,00	2,00	2,00	0,05	
SBD GARANTIA ANUAL 3 FIM	0,76	0,10	0,11	GRF	0,71	1,15	0,01	GRF	2,86	2,32	1,44	GRF	1,06	0,74	1,20	GRF	20,93	0,70	0,00	5,00	5,00	2,00	2,00	0,05
SBD GARANTIA ANUAL 4 FIM	0,66	0,20	0,40	GRF	0,72	1,67	0,20	GRF	0,72	3,08	0,01	GRF	1,62	1,00	1,44	GRF	NA	0,56	0,00	5,00	5,00	2,00	2,00	0,05
SBD GARANTIA ANUAL 5 FIM	0,58	0,25	0,55	GRF	0,72	0,14	0,37	GRF	0,77	2,15	0,13	GRF	0,70	2,14	0,01	GRF	NA	0,43	0,00	5,00	5,00	2,00	2,00	0,04
SCH RENTAS 3 D FIM	-0,43	1,56	2,37	GRF	1,74	1,32	2,14	GRF	2,48	1,78	1,41	GRF	1,16	1,11	1,71	GRF	17,71	0,80	0,00	2,00	2,00	1,00	1,00	0,10
SCH RENTAS 3 E FIM	-0,39	1,76	2,96	GRF	1,99	1,39	2,67	GRF	2,69	1,95	2,47	GRF	1,71	1,62	2,25	GRF	NA	1,00	0,00	2,00	2,00	2,00	2,00	0,10
SCH RENTAS 4 H FIM	-0,74	2,25	3,51	GRF	2,30	2,03	3,25	GRF	3,56	2,71	3,09	GRF	1,58	2,01	2,84	GRF	19,84	1,06	0,00	5,00	5,00	5,00	5,00	0,10
SCH RENTAS CRECIENTES 1 FIM	0,46	0,12	0,30	GRF	0,51	1,71	0,03	GRF	1,98	2,07	2,64	GRF	1,67	1,66	2,42	GRF	18,55	0,47	0,00	2,00	2,00	1,00	0,50	0,10
SCH RENTAS CRECIENTES 2 FIM	0,49	0,15	0,35	GRF	0,59	3,25	0,11	GRF	0,96	0,74	0,00	GRF	1,64	1,14	2,59	GRF	17,50	1,03	0,00	2,00	2,00	2,00	2,00	0,10
SCH SUPERMILLENNIUM 2 FIM	-0,11	0,90	1,72	GRF	1,35	1,03	1,50	GRF	1,67	1,13	1,25	GRF	0,82	0,58	1,00	GRF	16,59	1,02	0,00	5,00	5,00	5,00	5,00	0,10
SCH SUPERMILLENNIUM 3 FIM	0,00	0,86	2,02	GRF	1,54	1,14	1,75	GRF	2,03	1,43	1,50	GRF	0,85	0,79	1,27	GRF	20,92	1,00	0,00	2,00	2,00	2,00	2,00	0,10
SCH SUPERMILLENNIUM 4 FIM	0,72	3,57	0,08	GRF	1,29	0,57	1,88	GRF	2,12	1,55	1,63	GRF	0,98	0,88	1,40	GRF	19,19	1,14	0,00	2,00	2,00	1,00	1,00	0,10
SCH SUPERMILLENNIUM 5 FIM	0,61	0,22	0,43	GRF	0,70	0,26	0,00	GRF	1,46	0,93	1,26	GRF	0,85	0,74	1,01	GRF	0,97	0,00	2,00	2,00	2,00	2,00	0,50	0,10
SCH SUPERMILLENNIUM 6 FIM	0,65	0,17	0,31	GRF	0,71	1,04	0,07	GRF	1,50	1,03	1,99	GRF	1,08	1,13	1,75	GRF	23,71	1,15	0,00	5,00	5,00	5,00	5,00	0,10
SCH SUPERMILLENNIUM 7 FIM	0,57	0,19	0,32	GRF	0,63	2,97	0,08	GRF	0,65	4,97	0,00	GRF	1,64	1,73	1,77	GRF	18,82	1,30	0,00	2,00	2,00	1,00	1,00	0,10
SCH SUPERMILLENNIUM 8 FIM	0,45	0,44	0,54	GRF	0,75	0,13	0,31	GRF	0,66	1,22	0,07	GRF	1,19	1,49	2,67	GRF	17,77	1,22	0,00	5,00	5,00	5,00	5,00	0,10
TARRAGONAFONS 3 FIM	0,24	0,48	0,78	GRF	0,83	0,28	0,53	GRF	0,69	9,30	0,31	GRF	0,61	1,38	0,07	GRF	19,74	0,75	0,00	3,00	3,00	0,00	0,00	0,20
TARRAGONAFONS 5 FIM	0,50	7,96	0,31	GRF	0,61	2,37	0,08	GRF	1,77	1,83	1,69	GRF	1,20	1,04	1,46	GRF	19,83	0,75	0,00	5,00	5,00	0,00	0,00	0,20
TARRAGONAFONS 7 FIM	0,62	2,32	0,13	GRF	1,61	0,79	2,34	GRF	2,82	2,10	2,11	GRF	1,51	1,40	1,91	GRF	NA	0,80	0,00	3,00	3,00	0,00	0,00	0,20
TELEFONICO BK FT FIM	0,49	0,14	1,18	GRF	0,59	2,88	0,12	GRF	0,57	2,63	0,01	GRF	1,95	1,59	1,27	GRF	18,39	0,50	0,00	0,00	0,00	0,00	0,00	0,05
TELEFONICO FIJO FIM	-0,64	1,55	5,77	GRF	1,65	1,24	5,78	GRF	2,27	1,63	5,94	GRF	1,02	1,05	5,97	GRF	20,49	1,25	0,00	2,00	2,00	5,00	5,00	0,20
UNIFOND I FIM	0,38	0,33	0,60	GRF	0,75	0,19	0,36	GRF	0,66	0,05	0,15	GRF	0,63	0,07	0,03	GRF	17,60	0,95	0,00	0,00	0,00	0,00	0,00	0,05
UNIFOND II FIM	0,44	0,32	0,59	GRF	0,81	0,18	0,36	GRF	0,73	4,78	0,14	GRF	0,65	6,99	0,03	GRF	18,71	0,94	0,00	0,00	0,00	0,00	0,00	0,05
UNIFOND III FIM	0,48	0,32	0,59	GRF	0,84	0,16	0,36	GRF	0,76	4,06	0,12	GRF	0,67	5,18	0,03	GRF	19,99	0,75	0,00	0,00	0,00	0,00	0,00	0,05
UNIFOND IV FIM	0,08	0,69	0,83	GRF	0,69	0,43	0,63	GRF	0,57	0,24	0,39	GRF	0,40	1,54	0,17	GRF	11,74	1,60	0,00	5,00	5,00	3,00	3,00	0,20
UNIFOND V FIM	0,13	0,76	0,84	GRF	0,83	0,44	0,63	GRF	0,70	0,24	0,39	GRF	0,53	1,80	0,16	GRF	13,68	1,08	0,00	5,00	5,00	3,00	3,00	0,20
UNIFOND VIII FIM	0,63	8,40	0,08	GRF	0,67	2,34	0,00	GRF	1,93	2,35	1,14	GRF	0,88	0,63	0,93	GRF	17,94	0,87	0,00	5,00	5,00	3,00	3,00	0,05
UNIFOND X FIM	0,54	0,14	0,27	GRF	0,64	3,62	0,13	GRF	0,69	0,10	0,14	GRF	1,01	0,32	1,09	GRF	15,82	0,75	0,00	5,00	5,00	3,00	3,00	0,05
UNIFOND XI FIM	0,78	7,39	0,37	GRF	0,58	0,01	0,21	GRF	0,56	7,49	0,29	GRF	0,67	0,36	0,26	GRF	17,09	1,13	0,00	1,00	1,00	2,00	2,00	0,05
UNIFOND XII FIM	0,24	0,79	1,12	GRF	1,05	0,62	0,90	GRF	1,10	0,52	0,70	GRF	0,69	0,29	0,47	GRF	NA	0,75	0,00	5,00	5,00	3,00	3,00	0,20
UNIFOND XIV FIM	0,37	0,28	0,03	GRF	0,84	0,73	1,13	GRF	1,24	0,77	0,91	GRF	0,71	0,50	0,67	GRF	NA	1,25	0,00	5,00	5,00	3,00	3,00	0,05
UNIFOND XV FIM	0,09	0,56	0,75	GRF	0,85	0,67	0,49	GRF	0,74	0,31	0,35	GRF	0,83	0,21	0,17	GRF	NA	0,89	0,00	0,00	0,00	0,00	0,00	0,04
UNIFOND XVI FIM	0,56	0,14	0,26	GRF	0,57	3,86	0,01	GRF	1,74	4,49	0,95	GRF	0,79	0,46	0,74	GRF	NA	1,15	0,00	5,00	5,00	3,00	3,00	0,05
UNIFOND XVII FIM	0,72	7,45	0,17	GRF	0,65	2,55	0,00	GRF	1,72	4,05	0,91	GRF	0,88	0,48	0,71	GRF	NA	0,81	0,00	5,00	5,00	3,00	3,00	0,05

(Continuación)

A.4.8. INVERSIÓN MOBILIARIA. FIM. RENTABILIDAD, VOLATILIDAD Y DURACIÓN

FIM GARANTIZADO RENTA FIJA

	1.º Trimestre			2.º Trimestre			3.º Trimestre			4.º Trimestre			2002		Rent(1) desde 1996		% Comisiones						
	Vol(2)	Dur(3)	Voc(4)	Vol(2)	Dur(3)	Voc(4)	Vol(2)	Duración	Voc(4)	Vol(2)	Dur(3)	Voc(4)	Rent(1) (%)	Vol(2)	Rent(1) (%)	Vol(2)	s/pat.	s/res.	Suscripción	Reembolso	Dep(5)		
																			Máx.	Mín.	Máx.	Mín.	
UNIFOND XVIII FIM	0,01	2,05	0,33	GRV	0,62	1,19	0,03	GRF	1,67	2,03	1,50	GRF	1,19	0,98	1,26	GRF	1,64	NA	0,95	0,00	5,00	3,00	0,05
VITAL G1 FIM	0,03	1,16	1,84	GRF	1,58	0,99	1,64	GRF	-10,52	1,11	1,45	GRF	0,58	0,73	1,23	GRF	1,02	12,33	0,80	0,00	3,00	3,00	0,00
VITAL G3 FIM	0,05	1,03	1,80	GRF	1,64	1,06	1,58	GRF	2,14	1,17	1,37	GRF	1,18	0,66	1,16	GRF	1,01	30,38	0,75	0,00	3,00	3,00	0,00
ZARAGOZANO RENTA FIJA I GARANTIZADO FIM ..	-0,56	1,26	1,87	GRF	1,50	0,94	1,67	GRF	2,03	1,47	1,48	GRF	1,07	0,89	1,28	GRF	1,18	NA	0,90	0,00	0,00	0,00	0,10
ZARAGOZANO RENTA FIJA III GTZDO FIM ..	0,88	0,35	0,00	GRV	0,86	0,57	0,93	GRF	1,02	0,65	0,71	GRF	0,85	0,51	0,50	GRF	0,53	NA	0,60	0,00	0,00	0,00	0,10
ZARAGOZANO RENTA FIJA V GARANTIZADO FIM	0,43	0,34	0,33	GRV	1,58	0,69	0,00	GRV	3,14	3,18	1,84	GRF	1,31	1,32	1,69	GRF	1,78	NA	0,85	0,00	5,00	5,00	0,10

- (1) Rentabilidad
- (2) Volatilidad
- (3) Duración
- (4) Vocación
- (5) Depósito

(Continuación)

A.4.8. INVERSIÓN MOBILIARIA. FIM. RENTABILIDAD, VOLATILIDAD Y DURACIÓN

FIM GARANTIZADO RENTA VARIABLE

	1.º Trimestre			2.º Trimestre			3.º Trimestre			4.º Trimestre			2002		Rent(1) desde 1996	% Comisiones										
	Rent(1) (%)	Vol(2)	Dur(3)	Voc(4)	Rent(1) (%)	Vol(2)	Dur(3)	Voc(4)	Rent(1) (%)	Vol(2)	Dur(3)	Voc(4)	Rent(1) (%)	Vol(2)		s/Pat. s/Res.	Suscripción		Reembolso							
															Mín.		Máx.	Mín.	Máx.							
	Dep(5)																									
AC CAPITAL 1 FIM	-0,03	1,02	1,98	GRV	0,79	1,08	1,77	GRV	1,42	0,98	1,57	GRV	0,67	0,48	1,36	GRV	2,86	0,93	24,30	1,30	0,00	5,00	5,00	5,00	5,00	0,05
AC CAPITAL 2 FIM	-0,12	0,98	1,96	GRV	0,79	1,05	1,74	GRV	1,41	0,97	1,54	GRV	0,66	0,48	1,34	GRV	2,77	0,91	32,08	1,30	0,00	5,00	5,00	5,00	5,00	0,05
AC CAPITAL 3 FIM	-1,14	1,62	2,04	GRV	0,83	1,33	1,83	GRV	2,01	1,28	1,65	GRV	0,96	0,86	1,42	GRV	2,65	1,32	10,23	1,30	0,00	5,00	5,00	5,00	5,00	0,04
AC CAPITAL 4 FIM	-0,93	6,90	2,38	GRV	-4,77	5,74	2,19	GRV	-1,67	4,43	2,02	GRV	0,55	1,40	1,82	GRV	-6,72	5,06	NA	1,30	0,00	5,00	5,00	5,00	5,00	0,05
AC CAPITAL 5 FIM	-0,67	1,37	2,90	GRV	-1,67	3,92	2,71	GRV	1,85	3,24	2,55	GRV	1,38	1,94	2,37	GRV	0,86	2,83	NA	1,30	0,00	5,00	5,00	5,00	5,00	0,05
AC CAPITAL 6 FIM	-0,71	1,14	1,23	GRV	1,07	0,85	1,03	GRV	1,15	0,84	0,80	GRV	0,62	0,60	0,62	GRV	2,13	0,89	NA	1,30	0,00	5,00	5,00	5,00	5,00	0,04
AC CAPITAL 7 FIM	-0,27	1,42	2,08	GRV	1,02	1,59	1,87	GRV	2,09	1,47	1,67	GRV	1,03	0,98	1,46	GRV	3,91	1,39	NA	1,30	0,00	5,00	5,00	5,00	5,00	0,05
AC CAPITAL 8 FIM	-1,06	2,83	2,09	GRV	-0,24	1,68	1,83	GRV	2,00	1,27	1,64	GRV	0,96	0,86	1,42	GRV	1,64	1,83	10,52	1,30	0,00	5,00	5,00	5,00	5,00	0,05
AC EUROINVERSION FIM	-0,57	1,54	2,88	GRV	-1,06	3,00	2,69	GRV	3,06	2,79	2,53	GRV	3,39	1,71	2,34	GRV	2,80	2,37	NA	1,30	0,00	5,00	5,00	5,00	5,00	0,05
ALTAE CESTA ESPAÑOLA FIM	NA	2,68	2,86	GRV	-2,78	7,00	2,62	GRV	0,89	4,12	2,45	GRV	1,96	2,34	2,19	GRV	NA	4,68	NA	1,40	0,00	5,00	5,00	3,00	3,00	0,10
ALTAE CESTA EUROPEA FIM	NA	NA	NA	GRV	NA	0,24	0,00	GRV	2,07	5,11	2,74	GRV	1,75	3,94	2,48	GRV	NA	4,50	NA	1,40	0,00	5,00	5,00	0,00	0,00	0,10
ARAGON PATRIMONIOS FIM	4,64	5,49	0,01	GRV	-8,31	7,35	0,00	GRV	-7,74	10,62	0,00	GRV	1,24	5,52	0,01	GRV	-10,38	7,64	NA	1,65	0,00	2,50	0,00	2,50	0,00	0,12
ASTURFONDO EUROBOLSA GARANTIZADO FIM	0,79	1,12	0,01	GRV	-3,48	4,65	1,97	GRV	1,09	2,05	1,79	GRV	0,97	1,11	1,58	GRV	-0,69	2,69	NA	1,40	0,00	5,00	5,00	0,00	0,00	0,20
ASTURFONDO EUROBOLSA II FIM	0,22	4,37	2,50	GRV	-2,17	4,63	2,32	GRV	1,39	2,67	2,14	GRV	-0,98	5,96	-	GRV	-1,56	4,57	NA	1,40	0,00	5,00	5,00	5,00	5,00	0,20
ASTURFONDO IBEX GARANTIZADO FIM	-1,34	2,55	1,79	GRV	0,46	1,18	1,60	GRV	1,89	1,35	1,41	GRV	0,88	0,91	1,22	GRV	1,89	1,64	23,63	1,30	0,00	5,00	5,00	0,00	0,00	0,20
ATLANTICO LIDER FIM	NA	NA	NA	GRV	NA	NA	NA	GRV	NA	NA	NA	GRV	NA	5,27	0,01	GRV	NA	5,27	NA	2,25	0,00	5,00	5,00	5,00	5,00	0,20
ATLANTICO MUNDIBOLSA 2 FIM	-0,42	1,60	2,11	GRV	1,68	1,22	1,93	GRV	2,24	1,60	1,67	GRV	1,20	1,32	1,46	GRV	4,77	1,46	NA	0,92	0,00	5,00	5,00	5,00	5,00	0,08
ATLANTICO MUNDIBOLSA 4 FIM	0,10	0,50	0,77	GRV	0,70	0,32	0,54	GRV	0,39	0,29	0,32	GRV	0,26	0,15	0,08	GRV	1,46	0,34	NA	1,30	0,00	0,00	0,00	5,00	5,00	0,10
ATLANTICO MUNDIBOLSA FIM	0,10	4,18	0,63	GRV	-1,04	2,49	0,41	GRV	-0,89	2,17	0,24	GRV	0,67	0,76	0,06	GRV	-1,17	2,69	NA	0,31	0,00	5,00	5,00	5,00	5,00	0,09
ATLANTICO PLUS FIM	0,46	8,04	0,01	GRV	-2,92	4,69	2,70	GRV	1,38	2,22	2,52	GRV	1,21	1,71	2,32	GRV	0,06	2,76	28,43	0,73	0,00	5,00	5,00	5,00	5,00	0,10
BANCAJA GAIBEX35 3 FIM	0,05	0,42	0,73	GRV	0,75	0,43	0,52	GRV	0,64	0,23	0,31	GRV	0,77	0,49	0,01	GRV	2,23	0,41	NA	1,35	0,00	0,00	0,00	0,00	0,00	0,15
BANCAJA GARANTIZADO JAPONEURO FIM	-0,40	2,63	2,08	GRV	1,34	1,24	1,89	GRV	2,55	2,63	1,71	GRV	1,13	1,26	1,47	GRV	4,68	2,07	NA	1,05	0,00	0,00	0,00	0,00	0,00	0,15
BANCAJA GARANTIZADO RENTA VARIABLE 2 FIM	0,90	1,38	0,23	GRV	1,13	0,51	0,01	GRV	0,64	0,02	0,00	GRV	4,96	6,21	2,97	GRV	7,79	3,22	36,38	0,65	0,00	0,00	0,00	0,00	0,00	0,05
BANCAJA GARANTIZADO RENTA VARIABLE FIM	0,59	0,70	0,00	GRV	-3,31	7,11	3,53	GRV	-2,24	7,19	3,39	GRV	2,16	2,91	3,21	GRV	-2,86	5,30	NA	1,05	0,00	0,00	0,00	0,00	0,00	0,15
BANCAJA TOP GARANTIZADO FIM	-0,63	5,62	2,11	GRV	-1,38	4,06	1,87	GRV	1,19	3,42	1,68	GRV	1,07	1,63	1,46	GRV	0,23	3,95	NA	1,05	0,00	0,00	0,00	0,00	0,00	0,15
BANESTO G PREMIUM GLOBAL FIM	-0,77	8,63	3,17	GRV	-5,86	9,46	3,14	GRV	-1,82	7,30	2,88	GRV	1,00	3,68	2,69	GRV	-7,38	7,60	11,20	2,25	0,00	5,00	5,00	5,00	5,00	0,10
BANESTO GARANT. BOLSA EUROPEA 2003 FIM	-0,34	1,02	1,51	GRV	1,25	0,83	1,28	GRV	1,42	0,94	1,03	GRV	0,65	0,45	0,79	GRV	3,00	0,85	32,22	1,50	0,00	5,00	5,00	5,00	5,00	0,20
BANESTO GARANT. BOLSA EUROPEA 2003A FIM	-0,38	1,00	1,50	GRV	1,05	0,88	1,26	GRV	1,41	0,86	1,02	GRV	0,66	0,42	0,78	GRV	2,76	0,83	35,07	1,10	0,00	5,00	5,00	5,00	5,00	0,10
BANESTO GARANT. PREMIUM ACTIVO LIDER FIM	-0,42	2,92	2,24	GRV	-1,13	1,69	2,00	GRV	0,92	2,12	1,75	GRV	0,15	1,33	1,53	GRV	-0,49	2,10	NA	1,58	0,00	5,00	5,00	5,00	5,00	0,10
BANESTO GARANTIZADO BOLSA EUROPEA 4 FIM	-1,38	1,54	1,99	GRV	1,20	1,15	1,75	GRV	1,89	1,46	1,51	GRV	0,74	0,82	1,27	GRV	2,44	1,30	34,30	1,60	0,00	5,00	5,00	5,00	5,00	0,10
BANESTO GARANTIZADO BOLSA EUROPEA 5 FIM	-1,35	6,61	2,45	GRV	-4,52	6,67	2,00	GRV	0,36	5,42	1,95	GRV	0,86	1,34	1,70	GRV	-4,65	5,47	NA	1,57	0,00	5,00	5,00	5,00	5,00	0,10
BANESTO GARANTIZADO BOLSA EUROPEA 6 FIM	-2,24	4,12	2,47	GRV	-1,81	3,47	2,22	GRV	2,21	2,09	2,00	GRV	0,94	1,19	1,75	GRV	-0,96	2,97	NA	1,58	0,00	5,00	5,00	5,00	5,00	0,10
BANESTO GARANTIZADO BOLSA EUROPEA 7 FIM	0,32	0,15	0,32	GRV	1,12	1,56	0,00	GRV	-1,74	13,18	2,72	GRV	0,56	5,70	2,48	GRV	0,24	7,26	NA	2,04	0,00	5,00	5,00	5,00	5,00	0,10
BANESTO GARANTIZADO OCASION FIM	NA	NA	NA	GRV	NA	NA	NA	GRV	NA	NA	NA	GRV	NA	2,66	2,67	GRV	NA	2,66	NA	1,90	0,00	0,00	0,00	0,00	0,00	0,10

(Continuación)

A.4.8. INVERSIÓN MOBILIARIA. FIM. RENTABILIDAD, VOLATILIDAD Y DURACIÓN

FIM GARANTIZADO RENTA VARIABLE

	1.º Trimestre			2.º Trimestre			3.º Trimestre			4.º Trimestre				2002		Rent(1) desde 1996	% Comisiones								
	Rent(1) (%)	Vol(2)	Dur(3)	Voc(4)	Rent(1) (%)	Vol(2)	Duración	Voc(4)	Rent(1) (%)	Vol(2)	Dur(3)	Voc(4)	Rent(1) (%)	Vol(2)	Rent(1) (%)		Vol(2)	s/pat.	s/res.	Gestión		Suscripción		Reembolso	
																				Mín.	Máx.	Mín.	Máx.	Mín.	Máx.
																				Dep(5)	Mín.	Máx.	Mín.	Máx.	
BANESTO GARANTIZADO PODIUM FIM ..	-0,02	3,50	0,32	GRV	-0,79	1,63	0,08	GRV	1,36	2,44	0,00	GRV	2,27	4,72	2,57	GRV	2,83	3,30	0,86	0,00	5,00	5,00	0,00	0,00	0,10
BANESTO GARANTIZADO PREMIUM MUNDIAL FIM	0,29	3,08	2,96	GRV	-2,81	5,00	2,71	GRV	1,15	3,47	2,48	GRV	0,92	1,72	2,23	GRV	-0,50	3,53	1,80	0,00	3,50	3,50	0,00	0,00	0,20
BANESTO GIZO PREMIUM MUNDIAL II FIM ..	-1,01	1,83	2,93	GRV	-2,43	3,60	2,71	GRV	2,01	2,75	2,47	GRV	1,16	1,48	2,24	GRV	-0,34	2,58	1,90	0,00	5,00	5,00	0,00	0,00	0,10
BANESTO PREMIUM EUROPA 2 FIM	-0,93	2,07	2,00	GRV	0,65	1,50	1,76	GRV	1,84	1,45	1,51	GRV	0,72	0,82	1,27	GRV	2,28	1,54	28,55	1,70	0,00	5,00	5,00	5,00	0,10
BANESTO PREMIUM EUROPA FIM	-0,67	1,20	1,75	GRV	1,18	0,94	1,51	GRV	1,63	1,12	1,27	GRV	0,73	0,67	1,03	GRV	2,90	1,02	NA	1,44	0,00	5,00	5,00	5,00	0,10
BANESTO SUPER GARANTIZADO EUROPA FIM	0,49	0,94	0,01	GRV	-2,00	3,18	2,72	GRV	0,17	4,98	2,47	GRV	0,97	3,59	2,24	GRV	-0,40	3,51	NA	1,90	0,00	5,00	5,00	0,00	0,10
BANKOIA EUROBRANCA GARANTIZADO FIM	-0,30	1,00	1,48	GRV	1,16	0,80	1,26	GRV	1,39	0,82	1,03	GRV	0,70	0,46	0,80	GRV	2,98	0,81	NA	1,30	0,00	5,00	5,00	5,00	0,00
BANKOIA EUROSTOXX 50 GARANTIZADO FIM	-0,33	1,03	1,54	GRV	1,18	0,83	1,30	GRV	1,44	0,86	1,09	GRV	0,71	0,49	0,83	GRV	3,02	0,84	NA	1,35	0,00	5,00	5,00	3,00	0,00
BANKOIA GARANTIZADO 50 FIM	-0,85	3,25	2,07	GRV	0,29	1,94	1,86	GRV	2,18	1,64	1,67	GRV	0,96	0,96	1,45	GRV	2,57	2,12	NA	1,35	0,00	5,00	5,00	5,00	0,00
BANKOIA GLOBAL 1 FIM	-0,18	0,77	0,76	GRV	0,68	0,34	0,54	GRV	0,62	0,11	0,31	GRV	0,50	4,08	0,08	GRV	1,63	0,43	NA	1,20	0,00	5,00	5,00	5,00	0,00
BANKOIA IBEX 106 GARANTIZADO FIM	0,94	2,29	0,36	GRV	-0,13	0,94	0,13	GRV	0,54	0,48	0,00	GRV	4,39	6,56	3,01	GRV	5,81	3,54	NA	1,20	0,00	5,00	5,00	5,00	0,00
BANKOIA IBEX GARANTIZADO FIM	-2,63	5,59	3,06	GRV	-1,65	4,00	2,86	GRV	1,90	3,11	2,63	GRV	1,42	1,63	2,42	GRV	-1,03	3,87	24,82	1,30	0,00	5,00	5,00	5,00	0,00
BARCLAYS GARANTIZADO 1 FIM	-3,32	5,96	3,28	GRV	-3,24	6,37	3,10	GRV	2,56	4,39	2,90	GRV	1,60	1,79	2,68	GRV	-2,52	4,98	NA	1,10	0,00	5,00	5,00	3,00	0,12
BARCLAYS GARANTIZADO 2 FIM	-1,60	9,34	2,50	GRV	-7,41	9,53	2,30	GRV	0,56	6,68	2,09	GRV	1,14	1,47	1,88	GRV	-7,34	7,51	NA	1,10	0,00	5,00	5,00	3,00	0,13
BARCLAYS GARANTIZADO 3 FIM	0,12	0,39	0,76	GRV	0,75	0,27	0,53	GRV	0,59	0,12	0,27	GRV	0,51	6,27	0,06	GRV	1,98	0,25	11,56	1,10	0,00	5,00	5,00	3,00	0,15
BARCLAYS GARANTIZADO 4 FIM	-0,52	1,35	1,91	GRV	1,53	1,04	1,72	GRV	2,17	1,29	1,51	GRV	1,00	0,83	1,31	GRV	4,23	1,16	14,67	0,90	0,00	5,00	5,00	3,00	0,07
BARCLAYS GARANTIZADO 5 FIM	-0,11	1,06	1,09	GRV	0,91	0,99	0,82	GRV	0,99	1,01	0,59	GRV	0,19	0,88	0,38	GRV	1,99	0,99	35,90	1,10	0,00	5,00	5,00	3,00	0,14
BARCLAYS GARANTIZADO 6 FIM	-1,43	11,13	2,26	GRV	-1,50	8,63	2,07	GRV	-2,54	6,31	1,88	GRV	0,90	1,21	1,66	GRV	-4,52	7,72	NA	1,10	0,00	5,00	5,00	3,00	0,15
BARCLAYS GARANTIZADO 7 FIM	0,50	0,36	0,35	GRV	-0,13	1,05	0,11	GRV	1,47	4,84	2,85	GRV	1,86	4,74	-	GRV	3,74	3,45	NA	1,20	0,00	5,00	5,00	3,00	0,15
BARCLAYS GARANTIZADO 8 FIM	-0,93	3,56	1,94	GRV	0,82	1,61	1,75	GRV	2,17	1,38	1,54	GRV	0,92	0,88	1,34	GRV	2,98	2,12	25,80	1,10	0,00	5,00	5,00	3,00	0,15
BARCLAYS GARANTIZADO 9 FIM	-1,39	3,63	1,91	GRV	1,57	2,25	1,72	GRV	3,14	3,47	1,51	GRV	2,04	4,29	1,32	GRV	5,41	3,51	46,49	1,10	0,00	5,00	5,00	3,00	0,14
BBK GARANTIZADO 5 FIM	NA	NA	NA	NA	NA	NA	NA	NA	NA	NA	NA	NA	NA	3,13	0,01	GRV	NA	3,13	NA	0,00	0,00	0,00	0,00	0,00	0,00
BBVA BOLPLAZO FIM	NA	4,82	3,23	GRV	-0,15	2,12	3,15	GRV	2,63	2,21	3,02	GRV	1,35	1,83	2,62	GRV	NA	2,55	NA	1,50	0,00	2,00	0,00	5,00	0,10
BBVA EUROINDICES 2 GARANTIZADO FIM ..	-0,92	1,67	2,11	GRV	1,12	1,21	1,95	GRV	2,22	1,65	1,73	GRV	0,91	0,91	1,36	GRV	3,35	1,42	NA	1,40	0,00	2,00	0,00	2,00	0,10
BBVA EUROINDICES 4 GARANTIZADO FIM ..	-0,91	1,67	2,07	GRV	1,10	1,20	1,91	GRV	2,20	1,64	1,69	GRV	0,92	0,90	1,36	GRV	3,33	1,41	NA	1,40	0,00	2,00	0,00	2,00	0,10
BBVA EUROINDICES 5 GARANTIZADO FIM ..	-1,26	1,80	2,57	GRV	1,28	1,44	2,37	GRV	2,70	2,05	2,20	GRV	1,18	1,29	1,65	GRV	3,93	1,70	NA	1,40	0,00	2,00	0,00	2,00	0,10
BBVA EUROINDICES 6 GARANTIZADO FIM ..	-1,65	2,75	2,75	GRV	-0,92	2,44	2,56	GRV	2,58	2,19	2,40	GRV	1,11	1,47	2,00	GRV	1,06	2,29	NA	1,90	0,00	5,00	0,00	5,00	0,10
BBVA EUROINDICES 7 GARANTIZADO FIM ..	-1,24	5,34	3,01	GRV	-3,65	4,94	2,83	GRV	1,49	2,90	2,65	GRV	1,95	1,54	2,46	GRV	-1,55	4,00	NA	1,25	0,00	2,00	0,00	2,00	0,10
BBVA EUROINDICES 8 GARANTIZADO FIM ..	-1,28	5,44	3,01	GRV	-3,65	5,01	2,83	GRV	1,41	2,93	2,66	GRV	2,03	1,55	2,48	GRV	-1,57	4,07	NA	1,25	0,00	2,00	0,00	2,00	0,10
BBVA FONBOLSA 1 FIM	-0,64	1,01	0,84	GRV	0,67	0,31	0,60	GRV	0,67	0,18	0,37	GRV	0,49	6,62	0,07	GRV	1,19	0,54	NA	1,40	0,00	2,00	0,00	2,00	0,10
BBVA FONCATALANA 8 GLOBAL FIM ..	-0,41	4,14	1,09	GRV	-1,65	3,12	0,87	GRV	-1,31	4,10	0,45	GRV	1,22	1,76	0,26	GRV	-2,15	3,43	19,01	1,40	0,00	2,00	0,00	2,00	0,10
BBVA FONDBOLSA 1-A FIM	0,34	0,15	0,32	GRV	0,41	1,29	0,08	GRV	0,40	3,70	0,01	GRV	0,38	3,51	3,00	GRV	1,55	1,76	21,20	1,25	0,00	2,00	0,00	0,00	0,10
BBVA FONDBOLSA A FIM	-0,09	0,80	1,20	GRV	0,90	0,62	0,99	GRV	1,06	0,73	0,76	GRV	0,51	0,30	0,56	GRV	2,40	0,65	44,47	1,60	0,00	2,00	0,00	3,00	0,10
BBVA FONDBOLSA B FIM	-0,11	0,82	1,22	GRV	0,92	0,63	1,00	GRV	1,08	0,75	0,79	GRV	0,52	0,31	0,57	GRV	2,43	0,66	45,02	1,60	0,00	2,00	0,00	3,00	0,10

(Continuación)

A.4.8. INVERSIÓN MOBILIARIA. FIM. RENTABILIDAD, VOLATILIDAD Y DURACIÓN

FIM GARANTIZADO RENTA VARIABLE

	1.º Trimestre			2.º Trimestre			3.º Trimestre			4.º Trimestre			2002		Rent(1) desde 1996		% Comisiones																									
	Rent(1) (%)	Vol(2)	Dur(3)	Voc(4)	Rent(1) (%)	Vol(2)	Dur(3)	Voc(4)	Rent(1) (%)	Vol(2)	Dur(3)	Voc(4)	Rent(1) (%)	Vol(2)	Rent(1) (%)	Vol(2)	s/pat.	s/res.	Suscripción		Reembolso		Dep(5)																			
																			Máx.	Mín.	Máx.	Mín.																				
																							Máx.	Mín.	Máx.	Mín.																
BBVA FONDBOLSA C FIM	-2,63	7,04	2,71	GRV	-2,36	4,53	2,53	GRV	1,97	2,69	2,37	GRV	1,32	1,42	2,07	GRV	4,46	34,47	2,00	0,00	2,00	0,00	2,00	0,10																		
BBVA FONDBOLSA E FIM	-0,22	3,33	0,73	GRV	-0,36	2,63	0,54	GRV	-0,74	4,71	0,31	GRV	2,65	2,67	0,01	GRV	3,45	27,02	3,00	0,00	3,00	0,00	3,00	0,10																		
BBVA FONDBOLSA EMERGENTES FIM .	0,21	0,27	0,51	GRV	0,46	6,00	0,29	GRV	0,50	8,53	0,06	GRV	0,08	0,34	0,01	GRV	1,25	0,77	1,40	0,00	0,00	0,00	0,00	0,10																		
BBVA FONDBOLSA INTERNACIONAL D FIM ..	-0,60	3,01	1,89	GRV	1,21	2,36	1,53	GRV	-1,38	6,65	1,44	GRV	0,18	1,57	0,97	GRV	3,93	24,65	1,60	0,00	2,00	0,00	2,00	0,10																		
BBVA FONDBOLSA INTERNACIONAL E FIM	-0,60	3,06	1,86	GRV	1,20	2,42	1,46	GRV	-1,39	6,72	1,43	GRV	0,17	1,57	0,97	GRV	3,98	25,17	2,00	0,00	2,00	0,00	2,00	0,10																		
BBVA FONDBOLSA INTERNACIONAL F FIM	-0,52	2,99	1,81	GRV	1,16	2,38	1,46	GRV	-1,31	6,56	1,38	GRV	0,17	1,51	0,97	GRV	3,88	NA	1,60	0,00	2,00	0,00	2,00	0,10																		
BBVA FONDBOLSA INTERNACIONAL G FIM	-0,50	1,33	1,82	GRV	1,34	0,96	1,62	GRV	1,77	1,29	1,40	GRV	0,74	0,74	1,04	GRV	1,12	27,30	1,60	0,00	2,00	0,00	2,00	0,10																		
BBVA FONDBOLSA INTERNACIONAL H FIM	-0,93	2,13	2,16	GRV	0,79	1,30	1,97	GRV	2,27	1,63	1,79	GRV	0,96	1,01	1,57	GRV	1,59	24,79	1,60	0,00	2,00	0,00	2,00	0,10																		
BBVA FONDBOLSA INTERNACIONAL I FIM .	-0,94	2,12	2,18	GRV	0,79	1,30	1,97	GRV	2,28	1,63	1,81	GRV	0,96	1,01	1,58	GRV	1,59	NA	1,60	0,00	2,00	0,00	2,00	0,10																		
BBVA FONDBOLSA JAPON 2 FIM	-0,75	1,93	2,87	GRV	1,86	1,54	2,69	GRV	3,08	2,28	2,44	GRV	1,09	1,50	2,00	GRV	1,86	8,61	1,60	0,00	2,00	0,00	3,00	0,10																		
BBVA FONDBOLSA JAPON 3 FIM	-0,75	1,98	2,85	GRV	1,95	1,59	2,67	GRV	3,08	2,35	2,53	GRV	1,16	1,46	1,98	GRV	1,90	6,92	1,60	0,00	2,00	0,00	3,00	0,10																		
BBVA FONDBOLSA JAPON 4 FIM	-0,74	1,91	2,80	GRV	1,92	1,57	1,34	GRV	3,03	2,32	2,46	GRV	1,23	1,48	1,98	GRV	1,87	26,07	1,60	0,00	2,00	0,00	3,00	0,10																		
BBVA FONDBOLSA JAPON 5 FIM	0,05	0,46	0,79	GRV	0,65	0,28	0,56	GRV	0,54	0,15	0,35	GRV	0,42	1,53	0,11	GRV	1,67	7,44	1,60	0,00	2,00	0,00	3,00	0,10																		
BBVA FONDBOLSA RENOVE II FIM	-0,14	1,19	0,78	GRV	-0,33	1,17	0,53	GRV	-0,37	1,06	0,32	GRV	0,56	0,93	0,00	GRV	0,28	NA	2,20	0,00	3,00	0,00	5,00	0,10																		
BBVA FONDBOLSA-D FIM	-2,57	6,85	2,67	GRV	-2,26	4,39	2,52	GRV	1,99	2,61	2,35	GRV	1,25	1,45	1,94	GRV	1,49	34,89	1,20	0,00	2,00	0,00	2,00	0,10																		
BBVA GARANTIZADO FLEXIBLE FIM	-0,49	1,77	1,23	GRV	-0,60	1,66	1,02	GRV	0,88	0,83	0,81	GRV	1,10	0,84	1,42	GRV	0,89	NA	1,40	0,00	5,00	0,00	5,00	0,10																		
BBVA GARANTIZADO FLEXIBLE II FIM .	-0,37	1,48	1,46	GRV	-0,20	1,38	1,25	GRV	1,19	0,91	1,09	GRV	1,33	0,83	1,91	GRV	1,96	NA	1,15	0,00	5,00	0,00	5,00	0,10																		
BBVA GARANTIZADO FLEXIBLE III FIM	-0,37	1,40	1,59	GRV	-0,13	1,37	1,36	GRV	1,27	0,96	1,18	GRV	1,40	0,89	2,09	GRV	1,19	29,18	1,15	0,00	5,00	0,00	5,00	0,10																		
BBVA GARANTIZADO FLEXIBLE IV FIM	-1,11	2,28	1,81	GRV	-0,27	1,42	1,62	GRV	1,33	0,97	1,47	GRV	1,01	0,77	1,26	GRV	0,93	NA	1,20	0,00	5,00	0,00	5,00	0,10																		
BBVA IBEX 3 A FIM	0,16	2,98	0,61	GRV	-0,66	1,85	0,35	GRV	-0,20	1,96	0,18	GRV	1,51	1,09	0,02	GRV	0,80	22,53	0,80	0,00	2,00	0,00	2,00	0,10																		
BBVA IBEX 4 A FIM	0,02	3,74	0,95	GRV	-1,11	2,61	0,68	GRV	-0,85	3,36	0,45	GRV	1,26	1,33	0,22	GRV	0,70	26,39	0,70	0,00	2,00	0,00	2,00	0,10																		
BBVA IBEX 5 A FIM	-0,26	4,14	1,06	GRV	-1,58	3,02	0,83	GRV	-1,36	4,25	0,48	GRV	1,22	1,91	0,29	GRV	1,49	17,56	1,40	0,00	2,00	2,00	2,00	0,10																		
BBVA IBEX 6 B FIM	0,08	0,54	0,81	GRV	0,71	0,37	0,57	GRV	0,64	0,27	0,33	GRV	0,46	1,76	0,09	GRV	0,36	NA	1,10	0,00	5,00	0,00	5,00	0,15																		
BBVA IBEX 9 FIM	0,30	0,20	0,36	GRV	0,46	6,36	0,06	GRV	-1,56	6,52	2,54	GRV	1,86	6,09	2,34	GRV	1,03	NA	1,10	0,00	2,00	0,00	2,00	0,10																		
BBVA MUNDIBOLSA 2 FIM	-1,12	2,94	2,75	GRV	-0,40	2,03	2,54	GRV	2,89	2,08	2,35	GRV	1,26	1,42	2,07	GRV	2,60	NA	1,50	0,00	2,00	0,00	2,00	0,10																		
BBVA MUNDIBOLSA 5 FIM	-1,11	2,91	2,70	GRV	-0,37	1,99	2,55	GRV	2,88	2,08	2,35	GRV	1,19	1,46	1,98	GRV	2,57	NA	1,50	0,00	2,00	0,00	2,00	0,10																		
BBVA MUNDIBOLSA GARANTIZADO 2 FIM	0,52	0,42	0,01	GRV	0,38	2,17	0,00	GRV	0,64	8,27	2,19	GRV	1,47	5,39	1,98	GRV	3,04	NA	1,60	0,00	2,00	0,00	2,00	0,10																		
BBVA MUNDIBOLSA GARANTIZADO FIM	0,37	0,11	0,00	GRV	-0,96	4,52	2,90	GRV	0,70	3,18	2,72	GRV	1,37	1,53	2,51	GRV	2,90	NA	1,60	0,00	2,00	0,00	2,00	0,10																		
BBVA RENOVE III FIM	-1,73	3,53	2,79	GRV	-1,22	2,80	2,64	GRV	2,39	2,26	2,46	GRV	1,18	1,56	2,24	GRV	0,56	NA	1,90	0,00	3,00	0,00	5,00	0,10																		
BBVA RENOVE IV FIM	-1,77	3,71	2,82	GRV	-1,34	2,94	2,61	GRV	2,38	2,29	2,44	GRV	1,19	1,55	2,23	GRV	0,40	NA	1,90	0,00	3,00	0,00	5,00	0,10																		
BCH BOLSA GARANTIZ 3 FIM	0,01	0,93	0,95	GRV	0,91	0,40	0,71	GRV	0,84	0,28	0,49	GRV	0,55	0,10	0,25	GRV	0,53	NA	0,85	0,00	5,00	5,00	3,00	0,25																		
BCH BOLSA GARANTIZ. FIM	-1,13	2,90	0,56	GRV	-0,55	2,16	0,32	GRV	0,27	0,93	0,08	GRV	0,56	3,61	0,01	GRV	1,86	NA	0,91	0,00	5,00	5,00	3,00	0,10																		
BCH BOLSA GARANTIZADO 2 FIM	-0,20	0,69	0,79	GRV	0,75	0,38	0,56	GRV	0,60	0,17	0,31	GRV	0,54	0,18	0,01	GRV	0,42	NA	1,10	0,00	5,00	5,00	3,00	0,10																		
BCH BOLSA GARANTIZADO 4 FIM	-0,83	1,79	0,81	GRV	0,81	0,44	0,56	GRV	0,33	0,59	0,33	GRV	0,57	6,46	0,08	GRV	0,97	NA	0,80	0,00	5,00	5,00	3,00	0,10																		

(Continuación)

A.4.8. INVERSIÓN MOBILIARIA. FIM. RENTABILIDAD, VOLATILIDAD Y DURACIÓN

FIM GARANTIZADO RENTA VARIABLE

	1.º Trimestre			2.º Trimestre			3.º Trimestre			4.º Trimestre			2002		Rent(1) desde 1996	% Comisiones				Dep(5)						
	Rent(1) (%)	Vol(2)	Dur(3)	Voc(4)	Rent(1) (%)	Vol(2)	Dur(3)	Voc(4)	Rent(1) (%)	Vol(2)	Dur(3)	Voc(4)	Rent(1) (%)	Vol(2)		s/pat.	s/res.	Suscripción			Reembolso					
																		Máx.	Mín.		Máx.	Mín.				
BCH EUROPA 2 FIM	-1,69	12,07	0,75	GRV	-12,87	13,64	0,46	GRV	-5,34	15,00	0,27	GRV	9,81	19,09	0,01	GRV	-10,96	15,30	0,05	1,15	0,00	5,00	5,00	0,00	0,00	0,25
BCH GARANTIZADO ACCION TELEFONICA FIM	0,01	1,38	1,79	GRV	0,80	1,20	1,55	GRV	1,54	1,16	1,30	GRV	0,69	0,58	1,05	GRV	3,06	1,12	25,27	1,52	0,00	5,00	5,00	3,00	3,00	0,10
BCH MULTIBOLSA GARANTIZADO 5 FIM	-0,06	0,67	1,04	GRV	0,81	0,54	0,80	GRV	0,76	0,39	0,55	GRV	0,35	0,13	0,31	GRV	1,88	0,48	18,16	1,50	0,00	5,00	5,00	3,00	3,00	0,10
BCH MULTIBOLSA GARANTIZADO 6 FIM	0,03	0,66	0,98	GRV	0,78	0,51	0,76	GRV	0,75	0,37	0,53	GRV	0,35	0,12	0,31	GRV	1,93	0,46	22,21	1,50	0,00	5,00	5,00	3,00	3,00	0,10
BG CAPITAL ASEGUR. FIM	-0,70	8,35	2,24	GRV	-5,08	7,71	2,04	GRV	-1,58	5,01	1,84	GRV	0,65	1,37	1,61	GRV	-6,63	6,25	24,58	1,50	0,00	5,00	5,00	5,00	5,00	0,15
BG EUROINDICES GARANTIZADO FIM	1,13	1,68	0,78	GRV	-0,19	1,24	0,54	GRV	0,07	1,21	0,31	GRV	0,26	2,62	3,11	GRV	1,28	1,78	NA	1,30	0,00	5,00	5,00	5,00	5,00	0,10
BI MULTINDICES 1 FIM	-1,13	8,03	2,94	GRV	-3,92	6,08	2,75	GRV	-0,62	4,48	2,50	GRV	1,25	1,53	2,21	GRV	-4,41	5,56	NA	1,20	0,00	5,00	5,00	5,00	5,00	0,00
BI OPORTUNIDAD ESPAÑA 2005 FIM ..	0,94	8,08	2,90	GRV	-5,10	8,41	2,65	GRV	0,60	4,42	2,44	GRV	1,21	1,60	2,20	GRV	-2,47	6,29	41,33	1,10	0,00	5,00	5,00	5,00	5,00	0,00
BK EURO GARANTIA 6-II FIM	0,18	0,16	0,32	GRV	0,22	0,23	0,00	GRV	0,93	2,97	2,88	GRV	1,39	2,16	2,65	GRV	2,75	1,85	NA	1,75	0,00	5,00	5,00	5,00	5,00	0,10
BK EURO-GARANTIA 1 FIM	1,77	6,18	2,28	GRV	-2,80	4,61	2,04	GRV	1,38	3,43	1,84	GRV	1,34	2,25	1,76	GRV	1,63	4,37	26,18	0,00	0,00	0,00	0,00	0,00	0,00	0,00
BK EURO-GARANTIA 2 FIM	-0,02	4,97	2,27	GRV	-2,75	4,66	2,05	GRV	1,42	3,51	1,84	GRV	1,23	2,47	-	GRV	-0,18	4,03	NA	2,10	0,00	5,00	5,00	5,00	5,00	0,10
BK EURO-GARANTIA 6 FIM	0,20	8,66	0,00	GRV	-3,34	2,30	2,32	GRV	2,29	1,95	2,11	GRV	1,42	1,63	2,24	GRV	2,57	1,74	NA	1,40	0,00	5,00	5,00	5,00	5,00	0,10
BK EUROTELECO-JAPON GARANTIA FIM .	-0,14	0,74	1,04	GRV	0,74	0,52	0,79	GRV	0,73	0,38	0,56	GRV	0,41	0,27	-	GRV	1,75	0,51	52,11	1,67	0,00	5,00	5,00	5,00	5,00	0,11
BK GARANTIA CONSOLIDACION EURO-JAPON FIM .	-0,66	2,20	2,15	GRV	0,75	1,27	1,93	GRV	2,02	1,40	1,73	GRV	1,03	1,07	1,52	GRV	3,16	1,55	NA	0,00	0,00	0,00	0,00	0,00	0,00	0,00
BK GARANTIA CUPON 20 FIM	-2,59	7,51	2,13	GRV	-3,19	4,40	1,73	GRV	1,33	0,58	1,85	GRV	0,66	0,29	0,70	GRV	-3,81	4,36	37,16	1,05	0,00	5,00	5,00	5,00	5,00	0,10
BK GARANTIA CUPON 20 NOVIEMBRE FIM	-0,16	213,36	6,03	GRV	-1,07	2,27	5,33	GRV	1,21	1,13	4,66	GRV	0,70	0,76	-	GRV	0,66	0,95	NA	2,00	0,00	5,00	5,00	5,00	5,00	0,10
BK GARANTIA CUPON 20 OCTUBRE FIM .	-0,15	2,76	6,11	GRV	-1,08	2,27	5,12	GRV	1,21	1,13	4,72	GRV	0,70	0,73	-	GRV	0,66	1,91	NA	0,00	0,00	0,00	0,00	0,00	0,00	0,00
BK GARANTIA CUPON 5 FIM	0,45	0,19	0,44	GRV	0,70	0,10	0,21	GRV	0,64	1,95	0,09	GRV	0,74	2,41	-	GRV	2,56	1,21	NA	1,30	0,00	5,00	5,00	2,00	2,00	0,10
BK GARANTIA DIVERSIFICACION FIM .	-2,26	2,96	2,20	GRV	1,39	2,25	1,97	GRV	1,01	3,10	1,74	GRV	1,88	2,11	1,51	GRV	1,98	2,66	-2,33	0,00	0,00	0,00	0,00	0,00	0,00	0,00
BK GARANTIA EUROPA 50 FIM	-0,09	0,55	2,99	GRV	0,63	0,43	3,62	GRV	0,48	0,37	0,31	GRV	0,39	0,11	0,09	GRV	1,41	0,40	6,00	1,60	0,00	5,00	5,00	5,00	5,00	0,20
BK GARANTIA FONDOS INTERNACIONALES FIM .	-0,57	2,40	2,20	GRV	0,95	1,28	1,96	GRV	2,15	1,55	1,73	GRV	0,74	1,05	1,28	GRV	3,29	1,66	NA	0,00	0,00	0,00	0,00	0,00	0,00	0,00
BK GARANTIA GLOBAL-JAPON FIM	-0,17	0,54	0,81	GRV	0,55	0,42	0,56	GRV	0,40	0,14	0,31	GRV	0,30	4,54	0,09	GRV	1,08	0,35	7,37	2,00	0,00	5,00	5,00	5,00	5,00	0,10
BK GARANTIA JAPON 2003 FIM	-0,08	0,57	0,95	GRV	0,77	0,43	0,72	GRV	0,68	0,25	0,48	GRV	0,49	0,14	0,25	GRV	1,86	0,39	7,41	1,50	0,00	5,00	5,00	5,00	5,00	0,10
BK GARANTIA MUNDIAL 50 FIM	-0,21	0,86	1,20	GRV	0,92	0,69	0,96	GRV	0,89	0,56	0,75	GRV	0,54	0,38	0,54	GRV	2,16	0,65	23,10	1,63	0,00	5,00	5,00	5,00	5,00	0,09
BK JAPON GARANTIA FIM	0,30	7,16	0,73	GRV	0,31	7,09	0,10	GRV	0,50	0,28	0,01	GRV	2,25	5,93	3,19	GRV	3,38	2,98	9,35	1,50	0,00	5,00	5,00	5,00	5,00	0,10
BK TRIPLE GARANTIA FIM	-1,28	3,13	2,55	GRV	-1,72	3,09	2,32	GRV	2,16	2,83	2,10	GRV	1,01	1,62	2,01	GRV	0,12	2,75	NA	0,00	0,00	0,00	0,00	0,00	0,00	0,00
BM-BOLSA SUPERGARANTIA FIM	-0,17	1,09	1,84	GRV	-4,08	6,14	1,66	GRV	2,20	1,14	1,43	GRV	1,09	1,04	1,34	GRV	-1,07	3,25	53,67	1,25	0,00	0,00	0,00	0,00	0,00	0,05
BSN BANIF CUPON 2004 FIM	-1,22	1,94	2,54	GRV	0,66	1,84	2,24	GRV	2,41	2,10	1,99	GRV	1,27	1,28	1,75	GRV	3,13	1,84	19,63	0,90	0,00	5,00	5,00	5,00	5,00	0,10
BSN BANIF SELECCION I FIM	-0,60	6,33	0,80	GRV	-3,79	6,07	0,56	GRV	0,47	2,76	0,33	GRV	0,46	1,25	0,08	GRV	-3,48	4,60	17,80	1,30	0,00	5,00	5,00	5,00	5,00	0,10
BSN BANIF SELECCION II FIM	0,45	0,49	0,55	GRV	0,61	0,12	0,31	GRV	0,27	0,53	0,07	GRV	0,52	0,10	0,01	GRV	1,86	0,37	NA	1,20	0,00	5,00	5,00	5,00	5,00	0,10
BSN BANIF SELECCION V FIM	-0,38	1,01	1,50	GRV	1,25	0,80	1,25	GRV	1,35	0,88	1,02	GRV	0,68	0,42	0,78	GRV	2,93	0,82	11,69	1,15	0,00	5,00	5,00	5,00	5,00	0,10
BSN BANIF SELECCION VI FIM	-0,82	1,28	1,53	GRV	1,21	0,81	1,28	GRV	1,39	0,94	1,05	GRV	0,39	0,61	0,79	GRV	2,17	0,96	29,13	1,25	0,00	5,00	5,00	5,00	5,00	0,10
BSN BANIF SELECCION VII FIM	-1,08	4,47	1,03	GRV	-1,89	5,03	0,77	GRV	-0,32	1,55	0,54	GRV	0,39	0,48	0,31	GRV	-2,88	3,46	NA	1,30	0,00	5,00	5,00	5,00	5,00	0,10
BSN BANIF SELECCION VIII FIM	0,04	0,50	0,56	GRV	0,40	0,13	0,32	GRV	0,52	4,97	0,08	GRV	0,62	0,33	0,01	GRV	1,58	0,31	27,75	1,20	0,00	5,00	5,00	5,00	5,00	0,10

(Continuación)

A.4.8. INVERSIÓN MOBILIARIA. FIM. RENTABILIDAD, VOLATILIDAD Y DURACIÓN

FIM GARANTIZADO RENTA VARIABLE

	1.º Trimestre			2.º Trimestre			3.º Trimestre			4.º Trimestre			2002		Rent(1) desde 1996	% Comisiones						
	Rent(1) (%)	Vol(2)	Dur(3)	Voc(4)	Rent(1) (%)	Vol(2)	Dur(3)	Voc(4)	Rent(1) (%)	Vol(2)	Dur(3)	Voc(4)	Rent(1) (%)	Vol(2)		s/Pat.	s/Res.	Suscripción		Reembolso		Dep(5)
																		Máx.	Mín.	Máx.	Mín.	
BSN BANIF VALOR MAXIMO GARANTIZADO FIM .	-1,08	5,61	0,81	GRV	-1,09	4,63	0,56	GRV	-0,90	2,82	2,87	GRV	3,12	10,84	2,65	GRV	5,00	5,00	5,00	5,00	0,10	
CAI BOLSA GARANT. FIM	0,06	1,06	2,05	GRV	0,74	1,14	1,84	GRV	1,33	0,99	1,64	GRV	0,69	0,46	1,42	GRV	2,84	5,00	5,00	5,00	0,10	
CAI GARANTIZADO FIM	0,15	0,55	0,77	GRV	0,73	0,43	0,55	GRV	0,62	0,22	0,32	GRV	0,49	1,21	0,08	GRV	2,00	5,00	5,00	5,00	0,10	
CAIXA CATALUNYA BOLSA 1 FIM	-0,11	2,39	0,20	GRV	-1,12	2,50	0,21	GRV	-0,83	3,92	0,20	GRV	1,21	2,13	0,21	GRV	-0,87	0,00	0,00	0,00	0,09	
CAIXA CATALUNYA BOLSA 10 FIM	NA	NA	NA	NA	NA	NA	NA	NA	NA	NA	NA	NA	NA	6,89	0,24	GRV	NA	0,00	0,00	0,00	0,10	
CAIXA CATALUNYA BOLSA 2 FIM	0,10	0,39	0,05	GRV	0,46	7,59	0,04	GRV	2,54	2,43	0,10	GRV	1,33	1,34	0,10	GRV	4,49	3,00	3,00	3,00	0,15	
CAIXA CATALUNYA BOLSA 3 FIM	0,13	0,53	0,05	GRV	0,70	0,31	0,05	GRV	0,46	0,27	0,06	GRV	-0,65	0,80	0,05	GRV	0,63	0,00	0,00	0,00	0,16	
CAIXA CATALUNYA BOLSA 4 FIM	-0,01	0,67	0,19	GRV	0,91	0,46	0,17	GRV	0,87	0,49	0,17	GRV	0,30	0,28	0,16	GRV	2,08	0,00	0,00	0,00	0,15	
CAIXA CATALUNYA BOLSA 5 FIM	-0,10	0,90	0,08	GRV	1,07	0,52	0,08	GRV	1,16	0,57	0,07	GRV	0,57	0,30	0,07	GRV	2,72	0,00	0,00	0,00	0,15	
CAIXA CATALUNYA BOLSA 6 FIM	-0,37	1,87	0,19	GRV	0,96	0,97	0,19	GRV	1,99	1,46	0,28	GRV	0,84	0,77	0,17	GRV	3,45	0,00	0,00	0,00	0,15	
CAIXA CATALUNYA BOLSA 7 FIM	-1,15	4,91	0,05	GRV	-2,24	3,63	0,05	GRV	1,24	1,67	0,06	GRV	0,89	1,22	0,05	GRV	-1,29	0,00	0,00	0,00	0,15	
CAIXA CATALUNYA BOLSA 8 FIM	-1,71	5,51	0,07	GRV	-3,42	4,83	0,13	GRV	1,28	1,83	0,20	GRV	1,34	1,86	0,10	GRV	-2,56	0,00	0,00	0,00	0,10	
CAIXA CATALUNYA BOLSA 9 FIM	NA	3,88	0,14	GRV	-3,51	5,17	0,13	GRV	0,54	2,97	0,14	GRV	1,28	1,09	0,14	GRV	NA	0,00	0,00	0,00	0,10	
CAIXA CATALUNYA CREXEMENT FIM ..	0,29	0,82	0,01	GRV	-6,64	6,72	0,06	GRV	0,23	6,71	0,06	GRV	2,16	2,72	0,05	GRV	-4,13	0,00	0,00	0,00	0,10	
CAIXA CATALUNYA FONCLIQUET II FIM ..	NA	NA	NA	NA	NA	NA	NA	NA	NA	3,01	0,06	GRV	2,19	4,92	0,20	GRV	NA	0,00	0,00	0,00	0,10	
CAJA INGENIEROS AMERICA GARANTIZADO FIM .	NA	NA	NA	NA	NA	8,59	0,01	GRV	0,08	8,44	3,22	GRV	1,95	6,23	3,02	GRV	NA	0,00	0,00	0,00	0,20	
CAJA LABORAL BOLSA GARANTIZADO FIM ..	-0,40	1,16	1,82	GRV	0,97	1,12	1,58	GRV	1,57	1,10	1,42	GRV	1,03	0,78	1,20	GRV	3,20	2,00	2,00	2,00	0,12	
CAJA LABORAL BOLSA GARANTIZADO II FIM ..	-0,77	1,36	1,99	GRV	0,49	1,30	1,71	GRV	1,92	1,38	1,56	GRV	0,89	0,90	1,34	GRV	2,54	2,00	2,00	2,00	0,13	
CAJA LABORAL BOLSA GARANTIZADO III FIM ..	-3,74	5,20	2,51	GRV	-0,70	2,74	2,29	GRV	1,59	3,22	2,07	GRV	1,56	1,73	1,82	GRV	-1,38	0,00	0,00	0,00	0,09	
CAJA LABORAL BOLSA GARANTIZADO IV FIM ..	0,36	0,76	0,02	GRV	-3,79	4,53	2,61	GRV	0,67	5,31	2,42	GRV	1,92	2,97	2,13	GRV	-0,93	0,00	0,00	0,00	0,13	
CAJA LABORAL BOLSA GARANTIZADO V FIM ..	-0,10	0,57	0,90	GRV	0,86	0,47	0,70	GRV	0,63	0,25	0,34	GRV	0,46	4,46	0,10	GRV	1,86	0,00	0,00	0,00	0,14	
CAJA LABORAL BOLSA GARANTIZADO VI FIM ..	0,37	1,27	0,45	GRV	1,21	1,23	0,03	GRV	-3,00	6,46	0,06	GRV	2,99	4,24	2,56	GRV	1,49	0,00	0,00	0,00	0,13	
CAJA LABORAL BOLSA GARANTIZADO VII FIM ..	0,39	1,33	0,47	GRV	0,20	0,79	0,40	GRV	0,77	0,99	0,03	GRV	0,27	2,45	1,43	GRV	1,64	0,00	0,00	0,00	0,13	
CAJA LABORAL BOLSA GARANTIZADO VIII FIM ..	0,33	1,18	0,84	GRV	0,20	0,88	0,73	GRV	0,03	0,87	0,10	GRV	0,76	0,52	0,03	GRV	1,34	0,00	0,00	0,00	0,13	
CAJA LABORAL BOLSA GARANTIZADO IX FIM ..	0,32	1,61	0,30	GRV	-0,03	0,90	0,11	GRV	0,69	1,26	0,00	GRV	1,23	3,39	1,80	GRV	2,23	0,00	0,00	0,00	0,14	
CAJA LABORAL BOLSA GARANTIZADO X FIM ..	-0,26	0,77	1,27	GRV	1,07	0,69	1,10	GRV	0,75	0,38	0,35	GRV	0,45	7,69	0,14	GRV	2,03	0,00	0,00	0,00	0,14	
CAJA LABORAL BOLSA GARANTIZADO XI FIM ..	-0,41	0,89	1,47	GRV	1,17	0,81	1,27	GRV	1,02	0,56	0,61	GRV	0,53	0,26	0,40	GRV	2,32	0,00	0,00	0,00	0,14	
CAJA LABORAL BOLSA GARANTIZADO XII FIM ..	-0,23	0,72	1,19	GRV	0,93	0,66	0,99	GRV	1,10	0,87	0,80	GRV	0,61	0,38	0,58	GRV	2,43	0,00	0,00	0,00	0,14	
CAJA LABORAL BOLSA GARANTIZADO XIII FIM ..	0,21	0,90	0,77	GRV	1,74	1,31	0,56	GRV	-0,42	3,64	0,34	GRV	-1,56	2,49	0,11	GRV	-0,06	0,00	0,00	0,00	0,15	
CAJA LABORAL BOLSA GARANTIZADO XIV FIM ..	-0,07	2,22	1,21	GRV	-0,05	2,31	0,99	GRV	0,59	2,18	0,81	GRV	-0,14	0,86	0,59	GRV	0,32	0,00	0,00	0,00	0,13	
CAJA MURCIA GARANTIFIM	0,13	1,06	2,04	GRV	0,81	1,14	1,83	GRV	1,45	1,00	1,63	GRV	0,73	0,48	1,41	GRV	3,15	0,00	0,00	0,00	0,10	
CAJABURGOS EUROBOLSAS FIM	0,80	0,42	0,05	GRV	-4,47	4,92	2,68	GRV	1,59	3,46	2,50	GRV	1,33	1,81	2,30	GRV	-0,87	0,00	0,00	0,00	0,15	
CAJABURGOS EUROPA FIM	-1,73	3,43	2,45	GRV	-0,79	2,46	2,25	GRV	2,21	1,61	2,06	GRV	1,15	1,09	1,84	GRV	0,80	0,00	0,00	0,00	0,10	
CAJABURGOS EUROTOP FIM	-0,44	2,51	2,91	GRV	-3,84	4,54	2,70	GRV	1,88	3,07	2,52	GRV	1,34	1,75	2,31	GRV	-1,15	0,00	0,00	0,00	0,13	

A.4.8. INVERSIÓN MOBILIARIA. FIM. RENTABILIDAD, VOLATILIDAD Y DURACIÓN

FIM GARANTIZADO RENTA VARIABLE

(Continuación)

	1.º Trimestre			2.º Trimestre			3.º Trimestre			4.º Trimestre			2002		Rent(1) desde 1996	% Comisiones				Dep(5)					
	Rent(1) (%)	Vol(2)	Dur(3)	Voc(4)	Rent(1) (%)	Vol(2)	Dur(3)	Voc(4)	Rent(1) (%)	Vol(2)	Dur(3)	Voc(4)	Rent(1) (%)	Vol(2)		s/pat.	s/res.	Suscripción			Reembolso				
															Máx.			Mín.	Máx.	Mín.					
CAJABURGOS GLOBAL FIM	-0,60	2,37	2,90	GRV	-3,91	4,20	2,70	GRV	1,90	2,85	2,51	GRV	1,35	1,79	2,32	GRV	2,98	NA	1,35	0,00	5,00	5,00	5,00	5,00	0,14
CAJABURGOS VALOR FIM	0,08	0,52	0,76	GRV	0,69	0,30	0,54	GRV	0,56	0,12	0,31	GRV	0,48	9,04	0,08	GRV	1,82	0,31	23,48	1,25	0,00	5,00	5,00	5,00	0,15
CAM BOLSA GARANTIZADO 3 FIM	0,17	0,53	0,80	GRV	0,87	0,41	0,57	GRV	0,67	0,19	0,33	GRV	0,55	1,57	0,09	GRV	2,29	0,35	11,77	0,90	0,00	5,00	5,00	5,00	0,10
CAM CESTA FONDOS GARANTIZADO FIM ..	-0,82	4,38	2,34	GRV	-1,31	5,67	2,14	GRV	-1,66	6,76	1,97	GRV	1,26	3,10	1,78	GRV	-2,53	5,17	NA	0,95	0,00	5,00	5,00	3,00	0,05
CAM FUTURO 3 GARANTIZADO FIM ..	0,64	1,65	5,76	GRV	0,45	1,48	5,29	GRV	-0,35	6,42	2,61	GRV	1,47	4,21	2,41	GRV	2,22	4,01	19,84	0,95	0,00	5,00	5,00	2,00	0,05
CAM FUTURO 4 GARANTIZADO FIM ..	0,46	1,02	5,94	GRV	0,61	1,18	5,78	GRV	1,61	5,55	2,58	GRV	2,05	5,00	2,37	GRV	4,81	3,83	NA	0,95	0,00	5,00	5,00	2,00	0,05
CAM FUTURO 5 GARANTIZADO FIM ..	0,48	1,34	0,76	GRV	0,67	0,22	0,54	GRV	0,53	0,36	0,01	GRV	3,84	6,91	2,26	GRV	5,58	3,55	15,79	1,30	0,00	5,00	5,00	2,00	0,10
CAM FUTURO 6 GARANTIZADO FIM ..	0,44	1,45	5,64	GRV	-0,14	1,52	5,44	GRV	0,35	0,82	0,01	GRV	1,62	4,16	2,36	GRV	2,29	2,37	14,14	1,30	0,00	5,00	5,00	2,00	0,10
CAM FUTURO 7 GARANTIZADO FIM ..	0,86	1,09	6,64	GRV	0,72	1,24	6,44	GRV	0,60	0,67	0,01	GRV	-0,04	3,34	2,75	GRV	2,16	1,90	NA	1,30	0,00	5,00	5,00	2,00	0,10
CAM FUTURO 8 GARANTIZADO FIM ..	0,12	2,36	5,47	GRV	-0,34	1,68	5,31	GRV	0,03	0,89	5,18	GRV	-2,09	3,16	2,99	GRV	-2,27	2,20	NA	0,80	0,00	5,00	5,00	2,00	0,10
CAM FUTURO GARANTIZADO FIM	-1,16	2,71	2,55	GRV	0,53	1,66	2,36	GRV	2,34	1,66	2,17	GRV	1,52	1,22	1,96	GRV	3,24	1,91	NA	0,70	0,00	5,00	5,00	2,00	0,05
CITICARANT EUROTOP ESP FIM	-0,64	2,20	0,06	GRV	0,31	1,39	0,06	GRV	1,36	1,31	0,06	GRV	0,38	1,10	0,96	GRV	1,41	1,56	NA	1,85	0,00	0,00	0,00	0,00	0,00
CRV BOLSA MUNDIAL GARANTIZADO FIM ..	-0,39	1,89	1,60	GRV	1,05	1,12	1,40	GRV	1,77	1,23	1,18	GRV	1,40	0,93	0,06	GRV	3,88	1,35	28,63	1,10	0,00	2,50	2,50	2,50	0,15
CRV COMBOLSA GARANTIZADO FIM ...	NA	NA	NA	NA	NA	5,05	2,71	GRV	1,14	3,85	2,52	GRV	1,40	1,93	2,31	GRV	NA	3,66	NA	0,90	0,00	5,00	5,00	5,00	0,10
CRV EUROBOLSA GAR. FIM	-2,43	8,91	2,29	GRV	-5,29	11,25	2,08	GRV	-0,87	5,21	1,89	GRV	1,24	1,11	1,67	GRV	-7,27	7,65	24,53	0,90	0,00	2,50	2,50	2,50	0,10
DWS GLOBALFLEX GARANTIZADO FIM ...	-0,34	0,90	3,36	GRV	-1,07	2,88	3,13	GRV	1,03	4,86	2,96	GRV	1,00	3,19	2,78	GRV	0,61	3,29	NA	1,25	0,00	4,50	0,00	4,50	0,10
DWS MULTIFONDO GARANTIZADO FIM ..	-0,57	2,07	2,06	GRV	-1,08	2,13	1,87	GRV	1,15	3,09	1,75	GRV	0,94	3,63	1,58	GRV	0,42	2,82	NA	1,45	0,00	4,50	0,00	4,50	0,05
DWS MULTIGESTION ACTIVA GARANTIZADO FIM	0,18	1,17	2,45	GRV	-0,98	3,03	2,38	GRV	0,51	4,03	2,19	GRV	0,78	2,62	2,02	GRV	0,49	2,91	NA	1,25	0,00	4,50	0,00	4,50	0,07
DWS SECTORIAL 2001 FIM	-0,69	1,18	1,78	GRV	1,57	0,96	1,58	GRV	2,10	1,12	1,36	GRV	-2,69	7,33	1,10	GRV	0,21	3,82	32,44	1,65	0,00	4,50	0,00	4,50	0,10
DWS TRIPLE BENEFICIO GARANTIZADO FIM .	NA	NA	NA	NA	NA	NA	NA	NA	NA	6,66	0,00	GRV	1,68	2,05	1,93	GRV	NA	1,94	NA	1,65	0,00	4,50	0,00	4,50	0,10
E-BANKINTER GARANTIA SELECCION FIM	-0,51	0,85	1,53	GRV	1,23	0,80	1,31	GRV	1,44	0,87	1,10	GRV	0,79	0,52	0,90	GRV	2,97	0,79	30,50	1,35	0,00	5,00	5,00	5,00	0,09
EUROBOLSA ATLANTICO 2 FIM	-0,13	1,73	0,74	GRV	-0,56	1,71	0,52	GRV	-0,50	2,28	0,30	GRV	0,98	1,23	0,08	GRV	-0,23	1,78	NA	1,03	0,00	5,00	5,00	5,00	0,09
EUROBOLSA ATLANTICO FIM	0,52	4,35	0,91	GRV	-2,49	3,72	0,71	GRV	-1,68	5,90	0,49	GRV	0,96	2,72	0,29	GRV	-2,71	4,34	38,87	0,40	0,00	5,00	5,00	5,00	0,08
EUROBOLSA ATLANTICO PLUS FIM	1,37	5,63	2,87	GRV	-2,64	3,87	2,68	GRV	-0,14	2,66	2,48	GRV	1,08	1,45	2,28	GRV	-0,38	3,74	NA	2,25	0,00	5,00	5,00	5,00	0,20
EUROTOP 2002 FIM	0,55	1,34	0,09	GRV	0,53	1,00	0,00	GRV	-0,12	4,98	3,93	GRV	2,16	3,82	2,52	GRV	3,14	3,27	NA	0,00	0,00	0,00	0,00	0,00	0,00
EUROV. INTERI. 2000 FIM	-0,04	1,50	0,76	GRV	0,91	0,51	0,54	GRV	0,81	0,27	0,31	GRV	0,54	0,22	0,08	GRV	2,24	0,81	31,97	1,25	0,00	4,00	4,00	4,00	0,00
EUROVIBEX35 ASEG.B FIM	-2,53	5,93	2,15	GRV	-2,28	4,79	1,96	GRV	1,05	2,42	1,76	GRV	1,17	1,12	1,61	GRV	-2,63	4,04	13,47	1,50	0,00	4,00	4,00	4,00	0,00
EUROVALOR CESTA GLOBAL FIM	-1,45	2,24	1,75	GRV	0,98	1,11	1,57	GRV	2,14	1,59	1,35	GRV	0,86	0,88	1,15	GRV	2,52	1,57	15,05	1,37	0,00	4,00	4,00	4,00	0,00
EUROVALOR EUROPA GARANTIZADO 2 FIM	1,08	0,88	0,01	GRV	-3,22	5,47	2,71	GRV	-0,35	4,89	2,51	GRV	1,29	2,01	2,30	GRV	-1,26	3,86	NA	1,50	0,00	4,00	4,00	4,00	0,00
EUROVALOR EUROPA GARANTIZADO 2 FIM	1,54	1,59	0,01	GRV	-3,18	5,45	2,70	GRV	-0,37	4,82	2,51	GRV	1,29	2,01	2,30	GRV	-0,79	3,88	NA	1,50	0,00	4,00	4,00	4,00	0,00
EUROVALOR EUROPA GARANTIZADO FIM ..	-1,16	1,64	1,61	GRV	1,29	1,15	1,40	GRV	1,65	1,32	1,20	GRV	1,01	0,90	0,98	GRV	2,79	1,30	NA	1,25	0,00	4,00	4,00	4,00	0,00
EUROVALOR FORMULA 2.5 FIM	-1,11	4,47	2,44	GRV	-1,24	3,81	2,25	GRV	1,28	2,74	2,06	GRV	1,29	2,09	1,86	GRV	0,19	3,41	NA	1,50	0,00	4,00	4,00	4,00	0,00
EUROVALOR FORMULA 40 FIM	0,35	0,74	1,02	GRV	-0,29	2,21	2,68	GRV	-1,46	7,73	2,50	GRV	1,73	4,05	2,30	GRV	0,31	4,54	NA	1,48	0,00	2,00	2,00	4,00	0,00
EUROVALOR GARANTIZADO BOLSA JAPONESA FIM	-0,05	0,81	1,17	GRV	1,05	0,66	0,94	GRV	1,04	0,52	0,76	GRV	0,68	0,37	0,53	GRV	2,73	0,62	32,10	1,25	0,00	4,00	4,00	4,00	0,00

A.4.8. INVERSIÓN MOBILIARIA. FIM. RENTABILIDAD, VOLATILIDAD Y DURACIÓN

FIM GARANTIZADO RENTA VARIABLE

	1.º Trimestre			2.º Trimestre			3.º Trimestre			4.º Trimestre			2002		Rent(1) desde 1996	% Comisiones								
	Rent(1) (%)	Vol(2)	Dur(3)	Voc(4)	Rent(1) (%)	Vol(2)	Dur(3)	Voc(4)	Rent(1) (%)	Vol(2)	Dur(3)	Voc(4)	Rent(1) (%)	Vol(2)		Rent(1) (%)	Vol(2)	Gestión s/pat. s/res.	Suscripción		Reembolso			
															Máx.				Mín.	Máx.	Mín.			
	Dep(5)																							
EUROVALOR GLOBAL ASEGURADO FIM ..	-0,37	1,62	2,08	GRV	1,55	1,32	1,88	GRV	2,36	1,65	1,68	GRV	1,10	0,94	1,46	GRV	4,70	1,42	29,98	4,00	4,00	4,00	4,00	0,00
EUROVALOR INTERIND. FIM	0,10	1,23	0,77	GRV	0,74	0,40	0,54	GRV	0,59	0,10	0,31	GRV	0,50	0,91	0,08	GRV	1,95	0,64	7,12	4,00	4,00	4,00	4,00	0,00
EUROVALOR PLUS 2 FIM	-1,96	4,23	2,46	GRV	-0,81	3,04	2,27	GRV	1,92	1,83	2,08	GRV	1,17	1,25	1,87	GRV	0,27	2,84	NA	4,00	4,00	4,00	4,00	0,00
EUROVALOR PLUS FIM	-1,68	4,75	2,40	GRV	-3,15	4,42	2,22	GRV	0,80	4,47	2,04	GRV	0,95	1,50	1,85	GRV	-3,10	4,02	NA	4,00	4,00	4,00	4,00	0,20
EUROVALOR POPULAR 1 FIM	NA	NA	NA	NA	NA	NA	NA	NA	NA	NA	NA	NA	NA	6,82	2,46	GRV	NA	6,82	NA	4,00	4,00	4,00	4,00	0,00
FIBANC EUROPA GARANTIZADO FIM ..	-0,35	7,21	2,40	GRV	-5,83	8,13	2,18	GRV	-2,50	7,04	1,97	GRV	0,93	2,82	1,74	GRV	-7,66	6,64	30,01	5,00	5,00	5,00	5,00	0,10
FIBANC MULTIBOLSAS GARANTIZADO FIM	-1,07	3,88	3,47	GRV	-4,27	5,80	3,34	GRV	0,02	3,52	3,09	GRV	1,83	2,73	2,85	GRV	-3,55	4,16	NA	5,00	5,00	5,00	5,00	0,09
FON FINECO EUROINVERSION FIM	-0,12	1,05	1,50	GRV	1,39	0,88	1,48	GRV	1,85	1,18	1,30	GRV	1,06	0,74	1,12	GRV	4,24	0,99	NA	5,00	5,00	5,00	5,00	0,14
FON FINECO JAPON FIM	0,72	10,42	1,75	GRV	-1,56	9,76	1,55	GRV	-2,96	7,56	1,38	GRV	-0,61	1,62	1,31	GRV	-4,38	8,11	NA	5,00	5,00	5,00	5,00	0,14
FON FINECO OPTIM. G FIM	0,23	0,50	0,89	GRV	0,93	0,39	0,66	GRV	0,97	0,31	0,51	GRV	0,81	0,27	0,25	GRV	2,97	0,38	NA	0,00	0,00	0,00	0,00	0,10
FON FINECO TECNOLOGIA FIM	0,14	0,73	1,12	GRV	1,06	0,71	1,09	GRV	1,38	0,77	0,91	GRV	0,81	0,61	0,74	GRV	3,43	0,72	NA	5,00	5,00	5,00	5,00	0,14
FONCAIXA 20 GARANTIZADO MIXTO FIM	0,87	11,82	0,49	GRV	-11,13	13,68	0,27	GRV	-18,82	43,64	0,05	GRV	1,42	0,86	2,51	GRV	-26,19	23,77	-15,13	4,00	4,00	4,00	4,00	0,00
FONCAIXA 68 G.EURO FIM	-0,62	2,59	2,62	GRV	-0,47	2,18	2,42	GRV	1,35	1,68	2,24	GRV	1,32	1,08	2,01	GRV	1,57	1,97	NA	3,00	3,00	3,00	3,00	0,00
FONCAIXA 69 G.JAPON FIM	0,46	2,25	2,55	GRV	1,02	2,02	2,35	GRV	2,13	2,00	2,14	GRV	1,03	1,30	1,91	GRV	4,71	1,93	NA	3,00	3,00	3,00	3,00	0,00
FONCAIXA 70 G.MUND. FIM	-0,48	1,66	2,58	GRV	0,40	1,44	2,38	GRV	2,14	1,66	2,18	GRV	1,26	1,22	1,96	GRV	3,35	1,52	NA	3,00	3,00	3,00	3,00	0,00
FONCAIXA 71 GARANTIZADO MIXTO FIM	NA	NA	NA	NA	NA	1,12	1,43	GRV	1,09	0,96	1,22	GRV	0,75	0,59	1,02	GRV	NA	0,92	NA	3,00	3,00	3,00	3,00	0,00
FONCAIXA 76 GARANTIZADO MIXTO FIM	NA	NA	NA	NA	NA	4,65	1,70	GRV	-0,04	1,89	1,51	GRV	0,76	0,67	1,31	GRV	NA	2,21	NA	3,00	3,00	3,00	3,00	0,00
FONCAIXA 78 G.EURO FIM	-0,52	2,83	2,91	GRV	-0,67	2,40	2,71	GRV	1,23	1,90	2,56	GRV	1,67	1,24	2,33	GRV	1,71	2,18	NA	3,00	3,00	3,00	3,00	0,00
FONCAIXA 79 G.JAPON FIM	0,76	3,09	2,89	GRV	0,86	2,41	2,70	GRV	2,09	2,29	2,55	GRV	1,21	1,50	2,30	GRV	5,01	2,39	NA	3,00	3,00	3,00	3,00	0,00
FONCAIXA 80 G.MUND.FIM	-0,50	2,60	2,96	GRV	0,22	1,56	2,77	GRV	2,29	1,87	2,60	GRV	1,67	1,50	2,41	GRV	3,71	1,94	NA	3,00	3,00	3,00	3,00	0,00
FONCAIXA 82 PATRIMONIO G. BOLSA EURO FIM	0,17	0,84	0,80	GRV	0,23	0,54	0,58	GRV	0,65	0,27	0,36	GRV	0,58	1,47	0,12	GRV	1,63	0,51	NA	3,00	3,00	3,00	3,00	0,00
FONCAIXA 83 PATRIMONIO G. BOL. JAPON FIM ..	0,48	0,79	0,79	GRV	0,55	0,65	0,58	GRV	0,63	0,28	0,35	GRV	0,58	1,39	0,12	GRV	2,25	0,53	NA	3,00	3,00	3,00	3,00	0,00
FONCAIXA 85 GARANTIZADO IIBEX-35 FIM ..	0,67	1,39	0,20	GRV	0,68	1,62	0,01	GRV	0,35	6,08	2,77	GRV	2,66	5,09	2,55	GRV	4,41	3,98	NA	3,00	3,00	3,00	3,00	0,00
FONCAIXA 92 G. INDICES MUNDIALES FIM	-0,63	1,55	1,83	GRV	0,41	0,97	1,62	GRV	1,84	1,29	1,42	GRV	0,90	0,81	1,28	GRV	2,53	1,20	NA	3,00	3,00	3,00	3,00	0,00
FONCAIXA FUTURO 14 FIM	-1,55	3,46	2,88	GRV	-2,35	4,43	2,69	GRV	0,98	2,36	2,52	GRV	1,27	1,45	2,24	GRV	-1,69	3,14	11,28	3,00	3,00	3,00	3,00	0,00
FONCAIXA FUTURO 21 FIM	-0,89	6,18	0,68	GRV	-4,32	5,47	0,45	GRV	-1,98	5,55	0,24	GRV	0,46	0,44	0,01	GRV	-6,63	4,98	4,11	0,00	0,00	0,00	0,00	0,00
FONCAIXA FUTURO 22 FIM	2,76	5,57	2,90	GRV	-3,04	5,71	2,70	GRV	-0,50	3,82	2,53	GRV	1,19	1,39	2,18	GRV	0,32	4,49	17,59	3,00	3,00	3,00	3,00	0,00
FONCAIXA FUTURO 23 FIM	2,15	4,53	2,88	GRV	-2,03	4,45	2,68	GRV	0,22	2,96	2,50	GRV	1,20	1,35	2,17	GRV	1,49	3,57	16,65	3,00	3,00	3,00	3,00	0,00
FONCAIXA FUTURO 24 FIM	-1,12	4,99	2,56	GRV	-1,82	3,72	2,37	GRV	1,04	2,00	2,19	GRV	1,23	1,19	1,85	GRV	-0,70	3,32	3,04	3,00	3,00	3,00	3,00	0,00
FONCAIXA FUTURO 40 FIM	-3,35	3,31	1,75	GRV	6,39	4,92	1,55	GRV	0,74	6,99	1,35	GRV	4,96	5,36	1,12	GRV	8,72	5,38	37,70	3,00	3,00	3,00	3,00	0,00
FONCAIXA FUTURO 41 FIM	-0,19	1,42	0,89	GRV	-0,02	0,82	0,68	GRV	0,59	0,26	0,44	GRV	0,44	0,10	0,21	GRV	0,82	0,83	NA	3,00	3,00	3,00	3,00	0,00
FONCAIXA FUTURO 44 FIM	-1,24	6,34	0,79	GRV	-6,07	5,88	0,56	GRV	-1,96	3,99	0,33	GRV	0,47	0,25	0,09	GRV	-8,64	4,78	0,63	3,00	3,00	3,00	3,00	0,00
FONCAIXA FUTURO 49 FIM	-0,96	8,84	2,58	GRV	-5,11	7,48	2,38	GRV	-2,70	6,00	2,22	GRV	0,78	1,66	1,70	GRV	-7,85	6,57	NA	3,00	3,00	3,00	3,00	0,00
FONCAIXA FUTURO 50 FIM	-1,74	5,50	2,55	GRV	-2,14	4,04	2,34	GRV	0,93	2,07	2,15	GRV	1,24	1,23	1,84	GRV	-1,75	3,62	NA	3,00	3,00	3,00	3,00	0,00

(Continuación)

A.4.8. INVERSIÓN MOBILIARIA. FIM. RENTABILIDAD, VOLATILIDAD Y DURACIÓN

FIM GARANTIZADO RENTA VARIABLE

(Continuación)

	1.º Trimestre			2.º Trimestre			3.º Trimestre			4.º Trimestre			2002		Rent(1) desde 1996	% Comisiones				Dep(5)		
	Rent(1) (%)	Vol(2)	Dur(3)	Voc(4)	Rent(1) (%)	Vol(2)	Duración	Voc(4)	Rent(1) (%)	Vol(2)	Dur(3)	Voc(4)	Rent(1) (%)	Vol(2)		Gestión s/pat.	s/res.	Suscripción			Reembolso	
															Máx.			Mín.	Máx.	Mín.		
FONCAIXA FUTURO 51 FIM	0,36	2,03	1,16	GRV	0,09	1,60	0,94	GRV	0,62	0,69	0,73	GRV	0,46	0,26	0,50	GRV	1,34	1,53	3,00	3,00	3,00	0,00
FONDAVILA GARANT. 3 FIM	0,02	1,07	2,06	GRV	0,71	1,14	1,85	GRV	1,30	0,99	1,64	GRV	0,65	0,46	1,43	GRV	0,96	2,69	5,00	5,00	5,00	0,20
FONDESPAÑA INT. II FIM	-0,18	2,68	0,77	GRV	-0,68	1,91	0,54	GRV	-0,63	1,88	0,32	GRV	0,74	0,71	0,08	GRV	-0,76	1,92	5,00	5,00	5,00	0,15
FONDESPAÑA INT. III FIM	-1,16	2,74	2,08	GRV	-0,49	2,64	1,88	GRV	1,07	1,29	1,65	GRV	0,86	0,81	1,43	GRV	2,05	0,26	5,00	5,00	5,00	0,15
FONDESPAÑA INT.GAR. FIM	0,23	31,17	1,05	GRV	-1,06	2,49	0,83	GRV	-1,28	2,67	0,62	GRV	0,68	0,93	0,41	GRV	-99,99	15,64	5,00	5,00	5,00	0,15
FONDESPAÑA INT.IV FIM	0,20	0,51	0,78	GRV	0,72	0,41	0,55	GRV	0,58	0,25	0,32	GRV	0,50	1,56	0,08	GRV	2,01	0,35	5,00	5,00	5,00	0,15
FONDESPAÑA INTERNACIONAL 7 FIM	1,50	1,84	0,06	GRV	0,73	0,47	0,00	GRV	-2,09	8,83	0,08	GRV	0,64	7,52	0,08	GRV	0,74	5,90	5,00	5,00	3,00	0,15
FONDESPAÑA INTERNACIONAL V FIM	-0,86	1,63	2,11	GRV	1,59	1,57	1,91	GRV	2,18	1,73	1,70	GRV	1,09	1,07	1,47	GRV	4,04	1,54	5,00	5,00	5,00	0,15
FONDESPAÑA INTERNACIONAL VI FIM	-2,58	6,09	0,29	GRV	-1,61	3,17	0,26	GRV	2,81	2,81	0,23	GRV	1,62	2,73	0,20	GRV	0,14	3,97	5,00	5,00	2,50	0,15
FONDESPAÑA MULTIBOLSA GARANTIZADO I FIM	NA	NA	NA	NA	NA	NA	NA	NA	NA	NA	NA	NA	NA	2,52	0,16	GRV	NA	2,52	5,00	5,00	2,00	0,15
FONDESPAÑA RENTA VARIABLE FIM	-1,76	8,33	1,10	GRV	-5,88	6,26	1,01	GRV	0,13	6,07	0,92	GRV	1,52	1,77	0,83	GRV	-6,01	6,11	5,00	5,00	2,00	0,15
FONDMAPFRE B. GARAN.FIM	-2,64	3,76	2,72	GRV	-0,43	2,35	2,48	GRV	2,53	1,90	2,31	GRV	1,46	1,70	2,11	GRV	0,85	2,54	5,00	5,00	5,00	0,20
FONDMAPFRE BOL. GIV FIM	-0,37	1,26	1,93	GRV	1,22	1,14	1,70	GRV	2,06	1,34	1,47	GRV	0,91	0,78	1,22	GRV	3,87	1,16	5,00	5,00	5,00	0,20
FONDMAPFRE BOLSA GARANTIZADO II FIM	0,25	0,19	0,47	GRV	0,58	0,12	0,27	GRV	0,50	5,24	0,00	GRV	-0,40	5,77	3,65	GRV	0,94	2,90	5,00	5,00	5,00	0,20
FONDMAPFRE BOLSA GVI FIM	-0,34	1,14	1,77	GRV	1,15	0,92	1,53	GRV	1,86	1,11	1,32	GRV	0,89	0,67	1,07	GRV	3,60	0,99	5,00	5,00	5,00	0,19
FONDMAPFRE BOLSA GVI FIM	-0,40	1,20	1,63	GRV	0,61	1,34	1,38	GRV	1,85	1,08	1,18	GRV	0,94	0,85	0,96	GRV	3,03	1,14	5,00	5,00	5,00	0,19
FONDMAPFRE BOLSA GVII FIM	-1,80	2,95	2,00	GRV	-0,81	1,82	1,80	GRV	2,04	1,33	1,61	GRV	1,14	0,97	1,41	GRV	0,53	1,94	5,00	5,00	5,00	0,17
FONDMAPFRE BOLSA GVIII FIM	-1,43	5,17	3,42	GRV	-2,65	5,01	3,24	GRV	1,73	2,65	3,07	GRV	1,45	1,66	2,89	GRV	-0,96	3,93	5,00	5,00	5,00	0,20
FONDMAPFRE EUROPA G FIM	-0,49	2,80	1,36	GRV	-1,33	2,68	1,13	GRV	-1,14	3,45	0,92	GRV	1,08	1,81	0,53	GRV	-1,89	2,75	5,00	5,00	5,00	0,20
FONDMAPFRE INT.GIII FIM	0,02	0,48	0,78	GRV	0,68	0,35	0,54	GRV	0,53	0,12	0,31	GRV	0,48	7,17	0,00	GRV	1,73	0,31	5,00	5,00	0,00	0,20
FONDMAPFRE INTERNACIONAL GARANTIZADO I FIM	-3,15	3,50	3,35	GRV	-3,20	5,81	3,15	GRV	1,38	4,07	2,98	GRV	1,53	1,87	2,78	GRV	-3,51	4,09	5,00	5,00	5,00	0,20
FONDO IBEX 2 BK FIM	0,04	0,38	1,01	GRV	0,60	0,25	0,67	GRV	0,45	5,54	0,36	GRV	0,36	230,75	0,05	GRV	1,45	15,84	5,00	5,00	5,00	0,10
FONDO RENTA GARANT. FIM	-0,76	1,55	0,74	GRV	0,63	0,33	0,52	GRV	0,39	0,28	0,00	GRV	0,28	1,75	0,01	GRV	0,55	0,80	5,00	5,00	5,00	0,10
FONDO SUPERSATISFACCION FIM	-1,06	8,63	0,01	FGL	-1,11	3,63	0,00	GRV	2,62	2,13	2,51	GRV	1,05	1,51	2,26	GRV	1,46	4,84	5,00	5,00	3,00	0,10
FONDO VALENGIA GIZO RENTA VARIABLE FIM	NA	NA	NA	NA	NA	9,25	0,00	GRV	-1,58	17,41	2,84	GRV	2,18	10,84	2,66	GRV	13,24	NA	5,00	5,00	0,00	0,15
FONDUERO COMBINADO FIM	NA	NA	NA	NA	NA	NA	NA	NA	NA	NA	0,00	GRV	2,41	2,23	2,51	GRV	NA	2,23	5,00	5,00	5,00	0,10
FONDUERO GARANT. FIM	-0,70	1,28	0,78	GRV	0,17	0,61	0,55	GRV	0,61	0,31	0,32	GRV	0,50	6,79	0,08	GRV	0,57	0,73	5,00	5,00	5,00	0,10
FONDUERO INDICE FIM	0,09	0,55	0,78	GRV	0,71	0,62	0,55	GRV	0,62	0,34	0,32	GRV	0,50	6,64	0,08	GRV	1,93	0,45	5,00	5,00	5,00	0,10
GARANMED 3 FIM	0,29	0,38	0,61	GRV	0,72	0,25	0,39	GRV	0,64	0,12	0,21	GRV	0,55	1,39	0,06	GRV	2,23	0,23	5,00	5,00	3,00	0,10
GARANMED 4 FIM	0,12	0,48	0,75	GRV	0,78	0,38	0,53	GRV	0,61	0,18	0,31	GRV	0,49	1,74	0,08	GRV	2,01	0,32	5,00	5,00	2,00	0,15
GARANTIA PLUS 4 FIM	-1,38	2,42	2,54	GRV	0,34	1,99	2,33	GRV	2,60	2,14	2,13	GRV	1,31	1,30	1,89	GRV	2,85	2,03	5,00	5,00	5,00	0,10
GAREXMED FIM	0,02	0,99	1,22	GRV	1,15	0,72	1,01	GRV	1,12	0,65	0,78	GRV	0,72	0,38	0,55	GRV	3,04	0,73	5,00	5,00	3,00	0,10
HERRERO FONDO 125 (SERIE 1) FIM	0,46	0,11	0,31	GRF	0,56	1,00	0,08	GRF	0,51	1,63	0,01	GRV	3,09	5,37	1,62	GRV	4,67	2,70	5,00	5,00	5,00	0,10

A.4.8. INVERSIÓN MOBILIARIA. FIM. RENTABILIDAD, VOLATILIDAD Y DURACIÓN

FIM GARANTIZADO RENTA VARIABLE

	1.º Trimestre			2.º Trimestre			3.º Trimestre			4.º Trimestre			2002		Rent(1) desde 1996	% Comisiones									
	Rent(1) (%)	Dur(2)	Voc(4)	Rent(1) (%)	Dur(3)	Voc(4)	Rent(1) (%)	Dur(2)	Voc(3)	Rent(1) (%)	Dur(3)	Voc(4)	Rent(1) (%)	Vol(2)		Rent(1) (%)	Vol(2)	s/pat.	s/res.	Suscripción		Reembolso			
															Máx.					Mín.	Máx.	Mín.			
IBERAG. JAPON CLIQ. FIM	1,10	1,10	0,74	GRV	1,90	0,53	GRV	0,50	0,20	0,35	GRV	0,66	7,88	0,04	GRV	3,22	1,10	0,92	0,00	5,00	0,00	0,00	0,00	0,15	
IBERCAJA CRECIMIENTO FIM	-0,03	2,93	0,81	GRV	-0,75	1,98	0,57	GRV	-0,08	0,89	0,33	GRV	1,51	2,03	0,09	GRV	0,64	2,09	7,43	1,00	0,00	3,00	0,00	3,00	0,20
IBERCAJA EURO FIM	0,06	4,96	0,28	GRV	0,47	0,53	0,04	GRV	1,02	0,94	2,65	GRV	3,64	6,10	2,55	GRV	5,26	3,98	NA	0,85	0,00	5,00	0,00	5,00	0,15
IBERCAJA INDEX 3 FIM	-0,38	1,22	1,52	GRV	1,07	1,17	1,28	GRV	1,24	1,30	1,03	GRV	0,60	0,53	0,80	GRV	2,54	1,10	19,56	1,40	0,00	5,00	0,00	5,00	0,20
IBERCAJA INDEX 4 FIM	-1,11	3,48	1,72	GRV	-0,31	2,15	1,49	GRV	1,18	1,32	1,26	GRV	1,06	0,71	1,02	GRV	0,81	2,18	23,40	1,00	0,00	5,00	0,00	5,00	0,00
IBERCAJA INDEX FIM	0,23	0,45	0,55	GRV	0,64	0,19	0,31	GRV	0,57	4,90	0,07	GRV	0,52	2,42	0,01	GRV	1,97	0,25	NA	0,85	0,00	0,00	0,00	0,00	0,20
IBERCAJA PATRIMONIO FIM	0,31	2,96	0,77	GRV	-0,87	2,19	0,53	GRV	-0,68	2,47	0,28	GRV	0,86	0,79	0,04	GRV	-0,39	2,25	8,13	0,85	0,00	5,00	0,00	5,00	0,20
IBERCAJA PT III FIM	-1,39	2,25	2,24	GRV	1,14	1,43	2,02	GRV	2,13	1,80	1,76	GRV	1,12	1,17	1,53	GRV	3,00	1,73	10,16	1,30	0,00	5,00	0,00	5,00	0,20
INGENIEROS EURO.B.G. FIM	-1,49	6,63	2,32	GRV	-3,18	5,73	2,12	GRV	0,06	3,86	1,92	GRV	0,27	3,09	1,70	GRV	-4,31	5,03	26,14	0,90	0,00	5,00	0,00	5,00	0,15
INVERDUERO 2000 FIM	-2,00	3,60	2,13	GRV	-3,31	3,78	1,91	GRV	0,50	5,46	1,71	GRV	2,24	3,74	1,49	GRV	-2,65	4,24	15,20	1,20	0,00	5,00	5,00	5,00	0,19
KUTXAINDEX FIM	-1,69	2,63	2,11	GRV	0,40	1,67	1,90	GRV	1,94	1,35	1,69	GRV	1,28	1,01	1,50	GRV	1,92	1,79	21,77	1,30	0,00	5,00	0,00	5,00	0,20
KUTXAINDEX2 FIM	-1,69	2,63	2,12	GRV	0,40	1,68	1,90	GRV	1,94	1,35	1,70	GRV	1,31	1,03	1,52	GRV	1,94	1,79	35,77	1,30	0,00	5,00	0,00	5,00	0,20
KUTXAINDEX3 FIM	0,40	0,97	0,06	GRV	-1,02	2,80	1,98	GRV	1,33	2,31	2,70	GRV	1,41	2,52	2,47	GRV	2,13	2,27	NA	1,30	0,00	5,00	0,00	5,00	0,17
KUTXAINDEX5 FIM	0,02	0,74	0,78	GRV	0,25	0,60	0,55	GRV	0,03	0,89	0,23	GRV	0,67	0,42	0,11	GRV	0,97	0,69	NA	1,15	0,00	5,00	0,00	5,00	0,19
KUTXAINDEX6 FIM	-0,30	0,73	1,10	GRV	0,87	0,58	1,00	GRV	1,08	0,65	0,77	GRV	0,60	1,20	0,57	GRV	2,26	0,83	NA	1,30	0,00	5,00	0,00	5,00	0,20
KUTXAINDEX7 FIM	-0,51	1,45	1,95	GRV	1,45	1,10	1,75	GRV	2,04	1,50	1,56	GRV	0,87	2,82	1,35	GRV	3,90	1,85	NA	1,35	0,00	5,00	0,00	5,00	0,17
KUTXAINDEX8 FIM	0,01	0,69	0,56	GRV	0,56	0,19	0,33	GRV	0,70	0,45	0,00	GRV	0,32	3,53	0,01	GRV	1,60	0,43	NA	1,30	0,18	0,00	0,00	0,00	0,00
LUSO GARANTIZADO 2004 FIM	-0,69	1,01	1,68	GRV	1,22	0,98	1,47	GRV	1,77	1,14	1,25	GRV	1,06	0,94	1,03	GRV	3,38	1,04	7,54	0,75	0,00	3,00	0,00	5,00	0,05
MADRID ACCIONES GLOBAL 100 G FIM ..	-2,23	4,33	2,89	GRV	-2,53	3,06	2,65	GRV	1,96	2,10	2,48	GRV	1,31	1,45	2,24	GRV	-1,57	2,96	NA	1,50	0,00	5,00	5,00	3,00	0,08
MADRID ACCIONES GLOBAL 95 G FIM ..	0,05	2,27	0,77	GRV	-0,58	1,51	0,53	GRV	-0,64	1,49	0,29	GRV	2,81	3,54	3,45	GRV	1,61	2,37	NA	1,50	0,00	5,00	5,00	3,00	0,08
MADRID BOLSA 100 FIM	-0,33	1,17	1,72	GRV	1,31	0,95	1,51	GRV	1,71	1,13	1,28	GRV	0,75	0,67	1,05	GRV	3,48	1,01	36,13	1,30	0,00	5,00	5,00	3,00	0,10
MADRID BOLSA 50 FIM	-0,32	1,17	1,73	GRV	1,31	0,96	1,51	GRV	1,71	1,14	1,30	GRV	0,75	0,67	1,05	GRV	3,48	1,02	23,18	1,30	0,00	5,00	5,00	3,00	0,10
MADRID BOLSA ACTIVA FIM	-2,40	5,13	2,89	GRV	-4,35	4,47	2,65	GRV	0,89	2,69	2,43	GRV	1,31	1,34	2,21	GRV	-4,58	3,74	NA	1,50	0,00	5,00	5,00	3,00	0,08
MADRID BOLSA EXTRA FIM	0,40	0,54	0,04	GRV	-1,71	4,15	2,73	GRV	-0,88	5,00	2,55	GRV	1,02	1,42	2,30	GRV	-1,18	3,35	26,20	1,50	0,00	5,00	5,00	3,00	0,08
MADRID CESTA EURO-AMERICANA FIM ..	0,84	1,13	0,57	GRV	2,55	3,36	2,88	GRV	-3,82	8,82	2,66	GRV	1,37	4,17	2,49	GRV	0,83	5,23	39,48	1,50	0,00	5,00	5,00	3,00	0,10
MADRID CESTA EUROPEA FIM	0,04	0,64	0,52	GRV	-1,58	4,13	2,73	GRV	-0,86	4,95	2,55	GRV	1,25	1,36	2,32	GRV	-1,16	3,32	NA	1,50	0,00	5,00	5,00	3,00	0,08
MADRID CESTA MUNDIAL FIM	-0,64	1,35	1,89	GRV	1,26	1,03	1,69	GRV	1,70	1,30	1,44	GRV	0,65	0,74	1,22	GRV	2,99	1,14	NA	2,00	0,00	5,00	5,00	3,00	0,10
MADRID EURO JAPON FIM	-0,55	1,35	1,89	GRV	1,41	1,03	1,66	GRV	1,86	1,27	1,42	GRV	0,74	0,73	1,18	GRV	3,50	1,14	NA	1,50	0,00	5,00	5,00	3,00	0,10
MADRID EUROACCION G FIM	0,20	1,08	0,27	GRV	0,23	0,31	0,06	GRV	0,96	3,67	3,43	GRV	0,79	2,29	2,34	GRV	2,29	2,34	NA	1,40	0,00	5,00	5,00	3,00	0,08
MADRID EUROAMERICA FIM	-2,38	5,20	2,89	GRV	-4,29	4,50	2,65	GRV	0,54	2,69	2,43	GRV	1,31	1,35	2,21	GRV	-4,46	3,78	25,66	1,50	0,00	5,00	5,00	3,00	0,08
MADRID EUROSTI 2002 FIM	-0,40	2,96	0,76	GRV	-1,79	2,21	0,52	GRV	-1,31	2,84	0,28	GRV	0,92	1,02	0,01	GRV	-2,58	2,39	NA	1,50	0,00	5,00	5,00	0,00	0,08
MADRID EUROSTI 2003 FIM	-0,42	5,09	0,79	GRV	-2,85	4,21	0,55	GRV	-2,32	5,17	0,31	GRV	1,07	2,12	0,06	GRV	-4,49	4,33	NA	1,50	0,00	5,00	5,00	3,00	0,08
MADRID GARANTIA IBEX FIM	0,80	0,24	0,01	GRV	-4,79	6,19	2,66	GRV	1,07	3,60	2,43	GRV	1,28	1,28	2,21	GRV	-1,76	3,68	NA	1,50	0,00	5,00	5,00	3,00	0,10
MADRID GARANTIA MIXTA FIM	NA	NA	NA	GRV	NA	1,69	1,73	GRV	0,91	1,21	1,54	GRV	0,84	0,66	1,29	GRV	NA	1,25	NA	1,50	0,00	5,00	5,00	3,00	0,10

(Continuación)

A.4.8. INVERSIÓN MOBILIARIA. FIM. RENTABILIDAD, VOLATILIDAD Y DURACIÓN

FIM GARANTIZADO RENTA VARIABLE

(Continuación)

	1.º Trimestre			2.º Trimestre			3.º Trimestre			4.º Trimestre			2002		Rent(1) desde 1996	% Comisiones				Dep(5)					
	Rent(1) (%)	Vol(2)	Dur(3)	Voc(4)	Rent(1) (%)	Vol(2)	Dur(3)	Voc(4)	Rent(1) (%)	Vol(2)	Dur(3)	Voc(4)	Rent(1) (%)	Vol(2)		Rent(1) desde 1996	s/pat.	s/res.	Suscripción		Reembolso				
																			Máx.		Mín.	Máx.	Mín.		
MADRID NUEVA ECONOMIA FIM	-0,57	1,41	2,10	GRV	1,47	1,17	1,83	GRV	1,99	1,53	1,63	GRV	0,84	0,93	1,40	GRV	1,29	NA	1,50	0,00	5,00	5,00	3,00	3,00	0,10
MARCH BOLSA INTERNACIONALES GTZDO FIM	NA	4,31	1,05	GRV	-2,34	5,71	1,94	GRV	1,56	2,01	1,72	GRV	0,99	1,08	1,50	GRV	3,73	NA	1,10	0,00	0,00	0,00	0,00	0,00	0,20
MARCH EURO BOLSA GARANTIZADO FIM	-0,01	0,76	0,90	GRV	1,73	2,36	0,01	GRV	-1,67	8,45	2,52	GRV	1,98	9,34	2,35	GRV	6,45	NA	1,30	0,00	3,00	3,00	3,00	3,00	0,20
MARCH EURO TOP GARANTIZADO FIM	0,04	1,45	0,68	GRV	0,95	2,18	0,05	GRV	0,88	3,90	2,99	GRV	0,60	11,38	2,83	GRV	6,18	NA	1,10	0,00	3,00	3,00	3,00	3,00	0,20
MARCH IBEX GARANT. FIM	-0,45	1,09	1,43	GRV	1,27	1,30	1,22	GRV	1,15	1,24	1,01	GRV	0,39	0,53	0,53	GRV	1,09	35,96	1,30	0,00	3,00	3,00	3,00	3,00	0,20
MARCH USA GARANTIZADO FIM	NA	NA	NA	NA	NA	4,55	2,18	GRV	-0,96	5,31	1,96	GRV	1,01	2,99	1,73	GRV	4,36	NA	1,30	0,00	3,00	3,00	3,00	3,00	0,20
MORGAN STANLEY EURO FONDO 1 FIM	-1,35	3,07	0,78	GRV	-0,84	1,55	0,55	GRV	0,46	0,25	0,32	GRV	0,47	1,44	0,08	GRV	1,72	12,75	1,25	0,00	2,00	2,00	2,00	2,00	0,05
MORGAN STANLEY JAPON AHORRO FIM	0,05	2,50	0,99	GRV	0,15	2,10	0,76	GRV	0,21	0,89	0,52	GRV	0,27	0,21	0,30	GRV	1,69	16,02	1,25	0,00	2,00	2,00	2,00	2,00	0,05
MORGAN STANLEY JAPON PLUS FIM ..	0,18	7,57	0,98	GRV	-1,30	6,15	0,76	GRV	-0,98	2,64	0,52	GRV	0,02	0,44	0,30	GRV	5,04	1,69	1,25	0,00	2,00	2,00	2,00	2,00	0,05
MORGAN STANLEY USA GARANTIZADO FIM	0,15	2,52	2,59	GRV	-2,20	5,59	2,39	GRV	0,30	3,37	2,10	GRV	1,59	2,22	1,89	GRV	3,68	6,97	1,25	0,00	2,00	2,00	2,00	2,00	0,05
MULTIBOLSA DUERO FIM	-0,85	4,37	2,78	GRV	-3,24	3,34	2,59	GRV	1,76	3,49	2,51	GRV	1,37	1,56	2,30	GRV	1,04	3,37	1,15	0,00	5,00	5,00	5,00	5,00	0,10
NAVARRA GARANTIA FIM	-1,13	1,44	0,40	GRV	0,42	4,01	0,18	GRV	0,44	0,46	0,00	GRV	0,42	4,87	0,00	GRV	0,14	0,76	1,50	0,00	0,00	0,00	0,00	0,00	0,05
PASTOR EURO BOLSA GARANTIZADO 1 FIM ..	0,33	0,38	0,32	GRV	0,18	2,62	2,49	GRV	1,09	2,78	0,51	GRV	1,31	1,25	2,01	GRV	2,94	11,02	1,00	0,00	5,00	5,00	5,00	5,00	0,15
PASTOR FIO 2 FIM	0,11	0,51	0,78	GRV	0,74	0,36	0,72	GRV	0,62	0,24	0,32	GRV	0,48	2,78	0,08	GRV	1,97	10,85	1,15	0,00	3,00	3,00	3,00	3,00	0,10
RENITA 4 BOLSA PLUS FIM	-0,77	11,37	2,80	GRV	-8,75	14,27	2,62	GRV	-10,27	16,71	2,55	GRV	3,31	7,37	2,12	GRV	12,97	-28,88	1,80	0,00	2,50	0,00	2,50	0,00	0,10
RENTADUERO FIM	-1,92	3,01	2,12	GRV	-0,80	2,66	1,90	GRV	2,21	2,24	1,68	GRV	1,06	1,39	1,46	GRV	0,51	2,42	1,45	0,00	5,00	5,00	5,00	5,00	0,10
RURAL AHORRO II FIM	0,06	0,56	1,15	GRV	1,09	0,48	0,95	GRV	1,19	0,46	0,75	GRV	0,72	0,27	0,54	GRV	3,09	15,64	1,00	0,00	1,00	0,00	1,00	0,00	0,00
RURAL CESTA DE INDICES GARANTIZADO FIM	0,25	0,17	0,17	GRV	0,35	6,67	0,00	GRV	0,86	3,08	1,58	GRV	1,36	1,93	1,40	GRV	2,85	1,83	0,70	0,00	3,00	3,00	3,00	3,00	0,00
RURAL EUROINDICE FIM	-0,78	4,62	1,90	GRV	-1,54	3,77	1,68	GRV	0,87	2,75	1,50	GRV	1,72	1,67	1,31	GRV	0,24	3,39	0,60	0,00	3,00	3,00	3,00	3,00	0,00
RURAL GARANTIZADO TECNOLOGIA FIM	-0,38	1,52	1,50	GRV	1,28	0,83	1,31	GRV	1,68	1,17	1,32	GRV	1,04	1,10	1,11	GRV	3,83	1,34	1,00	0,00	1,00	0,00	1,00	0,00	0,00
RURAL VALOR FIM	-0,29	0,38	0,38	GRV	1,36	2,20	1,52	GRV	1,62	1,02	1,15	GRV	0,90	0,60	0,97	GRV	3,46	12,11	1,00	0,00	1,00	0,00	1,00	0,00	0,00
RURAL VALOR III FIM	0,25	0,43	0,81	GRV	0,83	0,31	0,59	GRV	0,80	0,19	0,35	GRV	0,76	0,35	1,18	GRV	2,67	19,89	0,80	0,00	3,00	3,00	3,00	3,00	0,00
RURAL VALOR IV FIM	-0,24	1,45	1,74	GRV	0,44	1,44	1,52	GRV	1,66	1,17	1,32	GRV	1,06	0,70	1,11	GRV	2,94	1,24	0,75	0,00	3,00	3,00	3,00	3,00	0,00
SABADELL GLOBAL FIM	0,87	9,41	4,16	GRV	-8,50	10,73	4,30	GRV	2,39	4,00	4,10	GRV	2,07	2,46	3,86	GRV	7,55	-45,11	0,15	0,00	5,00	5,00	5,00	5,00	0,10
SANT. LATIN.ASEGUR. FIM	0,23	0,34	0,53	GRV	0,48	0,38	0,33	GRV	0,44	0,22	0,15	GRV	0,28	0,20	0,01	GRV	1,44	6,28	1,60	0,00	5,00	5,00	5,00	5,00	0,15
SANTANDER A BOLSA INDICES FIM	0,02	0,67	1,03	GRV	0,89	0,54	0,79	GRV	0,85	0,39	0,56	GRV	0,44	0,13	0,31	GRV	2,21	29,13	1,20	0,00	5,00	5,00	5,00	5,00	0,10
SANTANDER A ELECCION FIM	-0,30	2,27	0,95	GRV	-0,47	1,52	0,71	GRV	0,53	0,47	0,47	GRV	0,42	4,13	0,23	GRV	1,38	NA	1,20	0,00	5,00	5,00	5,00	5,00	0,10
SANTANDER A EUROPA FIM	0,00	0,67	1,02	GRV	0,87	0,54	0,79	GRV	0,89	0,41	0,53	GRV	0,42	0,13	0,31	GRV	0,49	NA	1,30	0,00	5,00	5,00	5,00	5,00	0,10
SANTANDER BEST 2 FIM	-0,64	1,46	1,72	GRV	1,11	1,06	1,49	GRV	1,41	1,18	1,25	GRV	0,77	0,59	1,01	GRV	2,66	1,13	1,31	0,00	5,00	5,00	5,00	5,00	0,10
SANTANDER BEST FIM	-1,26	2,25	1,53	GRV	2,04	2,25	1,27	GRV	1,63	2,36	1,04	GRV	0,79	1,21	0,79	GRV	3,21	2,08	1,22	0,00	5,00	5,00	5,00	5,00	0,10
SANTANDER BOLSA EUROPEA ASEGURADO 2 FIM	0,62	4,53	0,50	GRV	-1,19	2,50	0,27	GRV	0,79	3,69	0,04	GRV	4,08	6,22	2,68	GRV	4,29	51,24	1,42	0,00	5,00	5,00	5,00	5,00	0,10
SANTANDER EUROSTOXX GARANTIZADO FIM	-0,91	1,59	1,72	GRV	1,13	0,99	1,49	GRV	1,68	1,14	1,25	GRV	0,78	0,59	1,01	GRV	2,68	1,15	1,23	0,00	5,00	5,00	5,00	5,00	0,10
SANTANDER GARANTIZADO ACCION FIM	0,93	3,95	2,00	GRV	-1,80	6,04	1,77	GRV	1,09	4,97	1,49	GRV	0,86	1,50	1,26	GRV	4,45	NA	1,08	0,00	5,00	5,00	5,00	5,00	0,10
SANTANDER GARANTIZADO MIXTO FIM ..	-1,76	2,13	1,99	GRV	2,28	1,99	1,75	GRV	0,68	2,71	1,52	GRV	1,30	1,31	1,27	GRV	2,47	35,43	1,52	0,00	5,00	5,00	5,00	5,00	0,10

(Continuación)

A.4.8. INVERSIÓN MOBILIARIA. FIM. RENTABILIDAD, VOLATILIDAD Y DURACIÓN

FIM GARANTIZADO RENTA VARIABLE

	1.º Trimestre			2.º Trimestre			3.º Trimestre			4.º Trimestre			2002		Rent(1) desde 1996		% Comisiones								
	Rent(1) (%)	Vol(2)	Dur(3)	Voc(4)	Rent(1) (%)	Vol(2)	Dur(3)	Voc(4)	Rent(1) (%)	Vol(2)	Dur(3)	Voc(4)	Rent(1) (%)	Vol(2)	Rent(1) (%)	Vol(2)	s/pat.	s/res.	Suscripción		Reembolso		Dep(5)		
																			Mín.	Máx.	Mín.	Máx.			
																							Mín.	Máx.	Mín.
																						Mín.	Máx.	Mín.	Máx.
SANTANDER SEGURIDAD 2000 FIM	-0,15	1,58	2,01	GRV	1,55	1,18	1,74	GRV	2,12	1,46	1,51	GRV	0,92	0,82	1,27	GRV	0,88	0,00	5,00	5,00	5,00	5,00	0,10		
SANTANDER SELECCION GARANTIZADO 2 FIM	-0,02	4,38	1,99	GRV	-4,01	6,92	1,77	GRV	-0,90	6,42	1,52	GRV	0,35	1,73	1,28	GRV	1,20	0,00	5,00	5,00	5,00	5,00	0,10		
SANTANDER SELECCION GARANTIZADO FIM	-1,59	2,45	1,73	GRV	0,55	1,46	1,49	GRV	1,73	1,09	1,25	GRV	0,68	0,76	1,00	GRV	0,98	0,00	5,00	5,00	5,00	5,00	0,10		
SANTANDER SP500 ASEGURADO FIM	-0,14	3,85	0,56	GRV	-1,22	2,33	0,33	GRV	1,29	4,31	0,15	GRV	2,34	4,08	0,01	GRV	1,60	0,00	5,00	5,00	5,00	5,00	0,15		
SBD BANCOS GARANTIA FIM	-0,19	1,76	1,16	GRV	0,28	1,43	1,01	GRV	1,32	0,71	0,78	GRV	0,75	0,39	0,55	GRV	0,65	0,00	5,00	5,00	5,00	5,00	0,06		
SBD EURO GARANTIA FIM	0,49	0,82	0,64	GRV	0,59	0,66	0,43	GRV	-0,44	7,78	2,13	GRV	1,17	5,75	1,93	GRV	1,94	0,00	5,00	5,00	5,00	5,00	0,10		
SBD GARANTIA DOBLE 1 FIM	NA	NA	NA	NA	NA	NA	NA	NA	NA	1,80	0,01	GRV	0,74	2,11	1,73	GRV	1,00	0,00	5,00	5,00	5,00	5,00	0,08		
SBD IBEX 2 FIM	-2,87	9,19	2,22	GRV	-4,40	7,04	2,15	GRV	-0,30	5,01	1,92	GRV	1,24	1,75	1,70	GRV	36,28	1,35	0,00	5,00	5,00	5,00	0,10		
SBD INT. 4 GARANTIA FIM	0,00	0,56	0,76	GRV	0,64	0,32	0,55	GRV	0,53	0,15	0,32	GRV	0,40	0,31	0,08	GRV	1,60	0,00	5,00	5,00	5,00	5,00	0,10		
SBD INTERN. GARANT. FIM	0,52	2,29	0,41	GRV	-0,83	1,69	0,35	GRV	-0,93	2,17	0,26	GRV	1,44	1,49	0,04	GRV	21,59	1,15	0,00	5,00	5,00	5,00	0,10		
SBD INTERNACIONAL 3 GARANTIA FIM	-0,01	0,52	0,77	GRV	0,63	0,32	0,55	GRV	0,59	0,15	0,32	GRV	0,46	0,36	0,08	GRV	1,35	0,00	5,00	5,00	5,00	5,00	0,10		
SBD INTERNACIONAL 5 GARANTIA FIM	-0,53	1,30	1,53	GRV	1,11	0,98	1,43	GRV	1,81	1,22	1,19	GRV	0,87	1,54	0,98	GRV	41,97	1,05	0,00	5,00	5,00	5,00	0,05		
SBD INTERNACIONAL 6 GARANTIA FIM	-2,42	7,01	2,22	GRV	-4,78	5,68	2,14	GRV	0,49	3,50	1,91	GRV	1,21	1,54	1,71	GRV	1,36	0,00	5,00	5,00	5,00	5,00	0,10		
SBD INTERNACIONAL 7 GARANTIA FIM	-2,42	7,01	2,22	GRV	-4,78	5,68	2,14	GRV	0,49	3,50	1,92	GRV	1,21	1,54	1,71	GRV	1,36	0,00	5,00	5,00	5,00	5,00	0,10		
SBD INTERNACIONAL 8 GARANTIA FIM	NA	2,02	0,01	GRV	-4,06	5,78	2,37	GRV	1,68	1,97	2,14	GRV	1,25	1,26	1,94	GRV	1,76	0,00	5,00	5,00	5,00	5,00	0,10		
SBD INTERNACIONAL GARANTIA 2 FIM	0,11	0,59	0,84	GRV	0,82	0,49	0,69	GRV	0,72	0,31	0,46	GRV	0,46	1,28	0,22	GRV	1,28	0,00	5,00	5,00	5,00	5,00	0,05		
SBD TELECOM GARANTIA FIM	-0,20	1,04	1,43	GRV	1,24	0,86	1,22	GRV	1,44	0,89	0,99	GRV	0,71	0,44	0,76	GRV	0,95	0,00	5,00	5,00	5,00	5,00	0,10		
SBD VALOR GARANTIZADO FIM	-0,17	3,33	1,77	GRV	-2,92	3,10	1,69	GRV	1,39	1,43	1,45	GRV	0,80	0,79	1,23	GRV	1,35	0,00	5,00	5,00	5,00	5,00	0,10		
SCH EUROINDICE GARANTIZADO FIM	-1,48	5,20	2,74	GRV	-3,18	4,04	2,52	GRV	1,51	2,83	2,27	GRV	1,25	1,37	2,01	GRV	1,30	0,00	5,00	5,00	5,00	5,00	0,10		
SCH RENTABILIDAD EUROPA FIM	-0,21	1,41	0,01	GRV	-3,33	4,67	2,66	GRV	0,66	4,67	2,27	GRV	1,12	1,68	2,21	GRV	5,02	1,33	0,00	5,00	5,00	5,00	0,10		
SCH RENTABILIDAD USA FIM	0,79	0,92	0,12	GRV	-1,57	3,97	2,71	GRV	-1,13	4,77	2,50	GRV	0,99	3,12	2,24	GRV	1,50	0,00	5,00	5,00	5,00	5,00	0,10		
SCH SECTOR BANCOS GARANTIZADO FIM	-0,88	5,16	2,48	GRV	-1,37	4,80	2,25	GRV	0,80	4,36	2,00	GRV	0,99	1,53	1,59	GRV	1,26	0,00	5,00	5,00	5,00	5,00	0,10		
SCH SEGURIDAD EUROPA FIM	0,42	0,81	0,28	GRV	0,95	0,83	3,22	GRV	-1,97	10,17	2,62	GRV	1,14	5,01	2,35	GRV	1,55	0,00	5,00	5,00	5,00	5,00	0,10		
SCH SELECCION GARANTIZADO 3 FIM	-0,99	4,55	2,46	GRV	-2,02	4,45	2,25	GRV	1,72	3,22	1,98	GRV	1,04	1,18	1,75	GRV	32,54	1,35	0,00	5,00	5,00	5,00	0,10		
SCH SELECCION GARANTIZADO 4 FIM	-0,43	3,64	2,71	GRV	-2,75	7,51	2,41	GRV	0,63	5,04	2,25	GRV	1,26	1,72	2,03	GRV	1,49	0,00	5,00	5,00	5,00	5,00	0,10		
SCH SELECCION GARANTIZADO 5 FIM	1,78	2,58	0,34	GRV	0,29	1,08	0,10	GRV	2,11	6,12	2,89	GRV	0,57	5,18	2,64	GRV	54,52	1,46	0,00	5,00	5,00	5,00	0,10		
UNIFOND BOLSA I FIM	0,18	0,57	0,97	GRV	0,76	0,58	0,77	GRV	0,97	0,46	0,60	GRV	0,27	3,54	0,39	GRV	22,55	1,20	0,00	5,00	5,00	3,00	0,05		
UNIFOND BOLSA II FIM	-0,50	5,09	1,36	GRV	-3,34	3,77	1,24	GRV	0,01	2,18	1,00	GRV	0,31	0,83	0,80	GRV	2,25	0,00	5,00	5,00	3,00	3,00	0,20		
UNIFOND BOLSA III FIM	0,49	0,23	0,01	GRV	-2,90	4,60	2,06	GRV	0,84	3,71	1,76	GRV	0,77	1,76	1,38	GRV	1,65	0,00	5,00	5,00	3,00	3,00	0,05		
UNIFOND BOLSA V FIM	0,21	0,30	0,54	GRV	0,34	0,42	0,35	GRV	0,51	5,40	0,26	GRV	0,47	5,62	0,17	GRV	1,50	0,00	5,00	5,00	3,00	3,00	0,05		
UNIFOND BOLSA VI FIM	0,29	0,75	1,16	GRV	0,99	0,63	0,90	GRV	1,11	0,57	0,73	GRV	0,66	1,17	0,53	GRV	1,20	0,00	5,00	5,00	3,00	3,00	0,05		
UNIFOND BOLSA VIII FIM	NA	NA	NA	NA	NA	NA	NA	NA	NA	NA	NA	NA	NA	5,92	0,01	GRV	0,63	0,00	0,00	0,00	0,00	0,00	0,05		
UNIFOND IX FIM	-1,80	8,42	0,88	GRV	-6,51	7,56	0,68	GRV	-1,68	6,35	0,46	GRV	0,65	1,83	0,25	GRV	8,57	1,25	0,00	5,00	5,00	3,00	0,05		
UNIFOND VII FIM	-0,34	1,65	0,89	GRV	0,50	0,90	0,69	GRV	0,79	0,29	0,47	GRV	0,66	0,10	0,24	GRV	1,19	0,00	5,00	5,00	3,00	3,00	0,05		

(Continuación)

A.4.8. INVERSIÓN MOBILIARIA. FIM. RENTABILIDAD, VOLATILIDAD Y DURACIÓN

FIM GARANTIZADO RENTA VARIABLE

	1.º Trimestre			2.º Trimestre			3.º Trimestre			4.º Trimestre			2002		Rent(1) desde 1996	% Comisiones								
	Rent(1) (%)	Vol(2)	Dur(3)	Voc(4)	Rent(1) (%)	Vol(2)	Dur(3)	Voc(4)	Rent(1) (%)	Vol(2)	Dur(3)	Voc(4)	Rent(1) (%)	Vol(2)		Rent(1) (%)	Vol(2)	s/pat.	s/res.	Suscripción		Reembolso		Dep(5)
																				Máx.	Mín.	Máx.	Mín.	
URQUIJO GARANT. 3 FIM	0,11	2,77	0,78	GRV	-0,49	2,17	0,55	GRV	-0,17	1,38	0,32	GRV	2,43	2,24	0,01	GRV	2,21	0,90	0,00	0,00	0,00	5,00	5,00	0,20
VITAL EURO INDICES FIM	-1,34	2,19	1,82	GRV	0,19	1,60	1,63	GRV	1,65	0,96	1,42	GRV	0,85	0,55	1,22	GRV	1,47	1,50	0,00	3,00	3,00	3,00	3,00	0,06
VITAL EURO PLUS FIM	-1,39	2,69	1,79	GRV	0,15	1,88	1,59	GRV	1,81	0,93	1,39	GRV	1,03	0,54	1,19	GRV	1,57	0,75	0,00	3,00	3,00	3,00	3,00	0,07
VITAL INDICES I FIM	0,42	0,31	0,01	GRV	1,36	1,77	2,57	GRV	3,11	2,29	2,38	GRV	1,85	1,84	2,19	GRV	6,89	0,75	0,00	3,00	3,00	3,00	3,00	0,09
WIN-CS EUROTOP-100 FIM	-0,07	1,77	0,01	GRV	0,94	2,53	0,00	GRV	-0,38	1,15	0,00	GRV	0,74	1,20	0,01	GRV	1,22	1,50	0,00	0,00	0,00	0,00	0,00	0,00
ZARAGOZANO BOLSA II FIM	0,18	0,40	0,58	GRV	0,63	0,27	0,42	GRV	0,62	0,25	0,26	GRV	0,47	6,97	0,14	GRV	0,28	1,35	0,00	5,00	0,00	2,50	0,00	0,10
ZARAGOZANO GARANTIZADO BOLSA III FIM	0,15	0,53	0,83	GRV	0,81	0,36	0,65	GRV	0,75	0,36	0,32	GRV	0,53	9,21	0,18	GRV	0,37	1,35	0,00	5,00	0,00	2,50	0,00	0,10
ZARAGOZANO GARANTIZADO BOLSA IV FIM	-0,65	8,62	1,72	GRV	-3,81	6,62	1,53	GRV	-0,51	3,47	1,34	GRV	0,84	0,81	1,13	GRV	5,71	0,90	0,00	5,00	0,00	2,50	0,00	0,15
ZARAGOZANO GARANTIZADO BOLSA V FIM	-2,02	4,79	0,38	GRV	0,06	4,85	0,19	GRV	4,04	3,24	0,06	GRV	1,46	1,64	0,11	GRV	3,88	1,20	0,00	0,00	0,00	5,00	0,00	0,10
ZARAGOZANO GARANTIZADO BOLSA VI FIM	0,19	0,35	0,38	GRV	0,34	7,67	0,00	GRV	1,33	1,38	0,00	GRV	0,39	6,15	0,18	GRV	3,17	1,45	0,00	5,00	0,00	5,00	0,00	0,10
ZARAGOZANO GARANTIZADO BOLSA VII FIM	-1,56	0,43	0,00	GRV	-3,37	0,77	0,00	GRV	-14,37	8,93	0,00	GRV	-3,06	1,61	0,36	GRV	4,71	1,40	0,00	5,00	0,00	5,00	0,00	0,10
ZARAGOZANO GARANTIZADO MIXTO I FIM	0,27	0,22	0,05	GRV	0,34	2,25	0,00	GRV	0,27	4,86	0,06	GRV	2,97	2,52	0,07	GRV	3,88	1,45	0,00	5,00	0,00	5,00	0,00	0,10
ZARAGOZANO GARANTIZADO MIXTO II FIM	0,27	0,22	0,05	GRV	0,34	2,13	0,00	GRV	0,10	3,93	0,06	GRV	2,98	2,49	0,06	GRV	3,71	1,45	0,00	5,00	0,00	5,00	0,00	0,10
ZARAGOZANO GARANTIZADO MIXTO III FIM	-2,53	5,18	0,52	GRV	-0,87	2,79	0,00	GRV	0,32	3,43	0,00	GRV	-0,85	4,25	0,07	GRV	3,63	1,30	0,00	5,00	0,00	5,00	0,00	0,10
ZARAGOZANO GARANTIZADO PRIMERA CLASE FIM	NA	6,74	2,27	GRV	-5,97	7,31	1,02	GRV	0,50	6,53	0,98	GRV	2,12	3,51	0,93	GRV	6,21	1,00	0,00	0,00	0,00	5,00	0,00	0,12
ZARAGOZANO GARANTIZADO PRIVILEGIO FIM	-0,73	4,43	2,01	GRV	-2,19	2,79	1,81	GRV	2,07	1,55	1,62	GRV	1,10	1,39	1,41	GRV	2,83	0,90	0,00	5,00	0,00	2,50	0,00	0,10
ZARAGOZANO GIZDO CINCO ESTRELLAS FIM	-0,37	4,79	0,00	GRV	0,21	0,16	0,00	GRV	-4,11	8,56	0,00	GRV	1,62	5,57	0,19	GRV	5,15	1,25	0,00	0,00	0,00	5,00	0,00	0,15
ZARAGOZANO GIZO CINCO ESTRELLAS II FIM	0,49	1,49	0,18	GRV	0,39	5,85	0,00	GRV	-4,13	8,56	0,00	GRV	1,60	5,60	0,19	GRV	5,21	1,25	0,00	0,00	0,00	5,00	0,00	0,15

- (1) Rentabilidad
- (2) Volatilidad
- (3) Duración
- (4) Vocación
- (5) Depósito

(Continuación)

A.4.8. INVERSIÓN MOBILIARIA. FIM. RENTABILIDAD, VOLATILIDAD Y DURACIÓN

FONDOS GLOBALES

	1.º Trimestre			2.º Trimestre			3.º Trimestre			4.º Trimestre			2002		Rent(1) desde 1996	% Comisiones					
	Rent(1) (%)	Vol(2)	Dur(3)	Voc(4)	Rent(1) (%)	Vol(2)	Dur(3)	Voc(4)	Rent(1) (%)	Vol(2)	Dur(3)	Voc(4)	Rent(1) (%)	Vol(2)		Dep(5)	Suscripción		Reembolso		
															Máx.		Mín.	Máx.	Mín.		
																	s/pat.	s/res.	Máx.	Mín.	Máx.
A&G MULTISELECTION FUND FIMF	NA	NA	NA	NA	NA	NA	NA	NA	NA	NA	NA	NA	NA	4,48	NA	1,00	0,00	0,00	0,00	0,12	
ABANTE ASESORES GLOBAL FIMF	NA	3,66	0,01	RVIO	-6,81	5,88	0,00	FGL	-1,02	8,31	0,01	FGL	NA	7,96	NA	1,00	0,00	0,00	0,00	0,10	
AC ARCO IRIS FIM	1,48	15,27	0,00	FGL	-19,29	17,49	0,00	FGL	-3,18	21,63	0,01	FGL	-35,33	20,08	-49,62	2,00	0,00	0,00	1,00	0,08	
AC BIENESTAR FIM	-1,28	12,11	0,00	FGL	-23,27	19,72	0,00	FGL	-13,12	34,76	0,00	FGL	-36,35	23,62	NA	2,25	0,00	0,00	1,00	0,09	
AC DIVISA FIM	1,05	18,25	3,63	FGL	-24,04	21,20	0,01	FGL	-17,78	35,38	0,01	FGL	-35,34	26,81	-29,01	2,00	0,00	0,00	1,00	0,09	
AC EMERGENTES FIM	8,82	17,59	0,00	FGL	-22,05	19,96	0,01	FGL	-16,53	26,27	0,00	FGL	-26,16	21,62	-45,35	2,25	0,00	0,00	1,00	0,09	
AC MATERIAS PRIMAS FIM	9,41	16,52	0,01	FGL	-12,56	15,38	0,00	FGL	-18,66	33,77	0,00	FGL	-20,72	23,72	-18,52	2,00	0,00	0,00	1,00	0,08	
AC TECNOLOGICO FIM	-7,02	37,63	0,01	FGL	-39,30	46,42	0,01	FGL	-20,86	54,01	0,01	FGL	-50,81	46,14	NA	2,25	0,00	0,00	1,00	0,09	
AFINA SELECCION FIMF	0,07	6,84	0,00	FGL	-9,11	8,64	0,00	FGL	-5,02	8,45	0,00	FGL	-7,44	10,45	NA	1,50	0,00	0,00	0,00	0,09	
ARCALIA COYUNTURA FIM	1,56	11,90	4,12	FGL	-13,36	15,19	0,72	FGL	-14,10	21,19	0,36	FGL	-19,28	16,84	-18,64	1,75	0,00	0,00	0,00	0,15	
ARTE FINANCIERO FIM	0,21	2,38	0,54	RFMI	-4,48	4,57	0,28	RFMI	-6,32	9,74	1,06	RFMI	-10,40	7,27	-4,86	1,25	9,00	0,00	1,25	0,00	
ASTURFONDO GLOBAL FIM	-3,02	8,45	0,09	FGL	-4,95	5,32	0,05	FGL	-7,89	9,46	0,01	FGL	-14,80	8,48	NA	2,10	0,00	0,00	2,00	0,15	
ATLANTICO GESTION DINAMICA FIMF	0,56	0,17	0,34	GRF	0,63	0,01	0,05	GRF	0,61	1,20	0,00	FGL	0,85	0,19	20,74	1,20	0,00	0,00	2,00	0,10	
ATLANTICO MULTIFONDO AZUL 2 FIMF	NA	NA	NA	NA	NA	NA	NA	NA	NA	2,85	0,00	FGL	-0,92	2,24	NA	1,20	0,00	0,00	2,00	0,10	
ATLANTICO MULTIFONDO AZUL 3 FIMF	NA	NA	NA	NA	NA	NA	NA	NA	NA	10,00	0,00	FGL	-2,38	7,77	NA	1,30	0,00	0,00	2,00	0,10	
ATLANTICO MULTIFONDO AZUL FIMF	-0,06	1,90	0,01	FGL	-12,97	10,39	0,00	FGL	-7,76	10,84	0,00	FGL	-1,93	6,56	NA	1,25	0,00	0,00	2,00	0,10	
ATLANTICO MULTIGESTION ALTERNATIVA FIMF	0,38	1,01	0,18	GRV	0,43	0,13	0,00	GRV	0,46	1,74	0,00	FGL	0,91	0,77	NA	1,35	0,00	0,00	2,00	0,10	
AZPELAN FIM	-0,62	6,21	1,05	FGL	-7,41	7,33	0,93	FGL	-6,60	12,49	1,90	FGL	2,52	10,67	NA	1,50	0,00	0,00	2,00	0,10	
BANCAJA FDO DE FONDOS INTERNACIONALES FIMF	-0,64	15,70	0,01	RVIO	-18,53	15,11	0,00	RVIO	-16,15	23,35	0,00	FGL	0,00	19,05	NA	1,50	0,00	0,00	1,50	0,20	
BANCAJA FONDO DE FONDOS 90 GLOBAL FIMF	-0,76	12,91	0,01	RVE	-13,45	14,48	0,00	RVE	-17,57	28,72	0,00	FGL	2,50	23,50	NA	1,55	0,00	0,00	2,00	0,05	
BANIF DIVERSIFICACION FIMF	NA	NA	NA	NA	NA	0,41	0,00	FGL	0,25	0,25	0,00	FGL	0,52	0,56	NA	1,35	0,00	0,00	0,00	0,10	
BANIF RIESGO ABIERTO FIM	0,40	3,56	0,02	FGL	1,34	2,20	0,01	FGL	1,16	3,51	0,08	FGL	0,36	3,48	NA	1,35	0,00	0,00	0,00	0,20	
BARCLAYS FONDESIA FIMF	2,38	3,89	0,03	FGL	-8,07	6,63	0,04	FGL	-5,70	7,35	0,02	FGL	0,59	0,10	36,93	1,00	9,00	0,00	0,00	0,00	
BARCLAYS GESTION TOTAL FIMF	4,27	14,46	0,00	RVIO	-15,12	12,12	0,00	RVIO	-12,66	34,60	0,00	FGL	4,30	22,75	-11,79	0,50	0,00	5,00	0,00	0,09	
BBVA BOLSA ACTIVA FIM	NA	6,65	0,02	FGL	0,96	1,77	0,01	FGL	0,92	1,45	0,06	FGL	1,18	1,90	NA	1,30	9,00	0,00	2,00	0,05	
BBVA GESTION ACTIVA FIM	NA	1,97	0,05	FGL	0,75	2,33	0,04	FGL	0,50	2,83	0,11	FGL	0,89	1,93	NA	1,20	9,00	0,00	2,00	0,10	
BBVA MIXTO GLOBAL FIM	-0,75	7,14	3,43	FGL	-7,67	8,56	2,39	FGL	-9,85	15,19	3,79	FGL	2,52	10,37	10,83	2,00	0,00	0,00	2,00	0,20	
BBVA MULTIFONDO ALTERNATIVO FIMF	2,55	10,42	0,01	FGL	-16,57	9,93	0,01	FGL	-13,33	16,69	0,00	FGL	-3,31	12,71	12,86	1,35	9,00	0,00	2,00	0,10	
BBVA MULTIFONDO DINAMICO FIMF	-0,93	8,98	2,04	FGL	-13,07	10,74	0,39	FGL	0,89	0,32	0,23	FGL	-0,09	3,50	-23,73	1,35	9,00	0,00	2,00	0,05	
BCH SAYPLUS FIM	0,52	0,14	0,31	FGL	0,73	0,12	0,35	FGL	0,80	0,17	0,33	FGL	0,64	7,97	7,31	1,75	9,00	0,00	1,00	0,20	
BETA ACTIVOS FIM	NA	NA	NA	NA	NA	NA	NA	NA	NA	NA	NA	NA	12,88	6,93	14,39	0,70	0,00	0,00	0,00	0,08	
BETA STOCKS TRADING FIM	NA	NA	NA	NA	NA	NA	NA	NA	NA	NA	NA	NA	6,93	NA	NA	1,00	9,00	0,00	0,00	0,12	
BK FONDO DE FONDOS MIXTO GLOBAL FIMF	-0,09	5,41	0,00	FGL	-7,12	6,59	0,00	FGL	-5,75	9,42	0,00	FGL	1,00	7,30	7,38	1,00	0,00	0,00	0,00	0,07	
BM-CARTERA GLOBAL FIM	-3,49	11,23	1,30	FGL	-10,71	10,45	0,48	FGL	-12,38	19,21	1,58	FGL	-4,44	18,26	-19,66	1,50	0,00	0,00	0,00	0,12	

A.4.8. INVERSIÓN MOBILIARIA. FIM. RENTABILIDAD, VOLATILIDAD Y DURACIÓN

FONDOS GLOBALES

(Continuación)

	1.º Trimestre			2.º Trimestre			3.º Trimestre			4.º Trimestre			2002		Rent(1) desde 1996	% Comisiones				
	Rent(1) (%)	Vol(2)	Dur(3)	Voc(4)	Rent(1) (%)	Vol(2)	Dur(3)	Voc(4)	Rent(1) (%)	Vol(2)	Dur(3)	Voc(4)	Rent(1) (%)	Vol(2)		s/pat.	s/res.	Suscripción		Reembolso
															Máx.			Mín.	Máx.	Mín.
	Dep(5)																			
BNP PARIBAS GLOBAL ASSET ALLOCATION FIM	0,43	3,22	0,01	RFMI	0,90	0,89	0,00	RVMI	0,94	3,17	0,01	FGL	0,94	3,17	0,01	0,00	0,00	0,00	0,00	0,00
BNP PARIBAS GLOBAL DIVISA FIM	-1,43	8,01	0,01	FGL	12,88	7,86	0,00	FGL	2,63	4,76	0,01	FGL	2,63	4,76	0,01	0,00	0,00	0,00	0,00	0,00
BNP PARIBAS GLOBAL III FIM	0,21	4,14	0,00	RVMI	-2,14	4,30	0,00	FGL	-4,06	8,04	0,00	FGL	1,70	5,28	0,01	0,00	0,00	0,00	0,00	0,00
BNP PARIBAS GLOBAL TRADING FIM	-0,21	2,04	0,09	FGL	0,86	1,97	0,09	FGL	-0,89	4,06	0,10	FGL	1,94	2,50	0,01	0,00	0,00	0,00	0,00	0,00
BNP PARIBAS INSTITUCIONES FIM	1,03	7,76	1,93	FGL	-6,61	9,28	1,84	FGL	-9,68	16,99	2,31	FGL	0,33	12,30	1,60	0,00	0,00	0,00	0,00	0,00
BNP PARIBAS INVERSION II FIM	-0,58	8,46	0,00	FGL	-2,60	9,26	0,00	FGL	-7,52	13,10	0,00	FGL	1,53	10,71	-	0,00	0,00	0,00	0,00	0,00
BNP PARIBAS MANAGEMENT FUND FIM	0,83	3,91	0,01	FGL	-4,94	4,01	0,00	FGL	-3,90	6,45	0,01	FGL	0,42	3,77	0,01	0,00	0,00	0,00	0,00	0,00
BOMERBE FIM	NA	NA	NA	NA	NA	27,18	0,00	FGL	-22,27	42,55	0,00	FGL	4,52	29,72	0,01	0,00	0,00	0,00	0,00	0,00
BONA-RENDA FIM	1,04	8,64	0,24	RFM	-10,33	11,77	0,22	FGL	-15,61	22,87	0,22	FGL	6,96	18,42	0,22	0,00	0,00	0,00	0,00	0,00
BSN BANIF UNIVERSAL FIM	1,05	14,07	0,54	FGL	-15,19	13,12	0,48	FGL	-12,31	22,15	0,52	FGL	-0,65	16,33	0,58	0,00	0,00	0,00	0,00	0,00
CAI GLOBAL FIM	1,33	17,75	0,00	FGL	-23,90	20,99	0,01	FGL	-18,12	36,32	0,00	FGL	1,73	28,78	0,00	0,00	0,00	0,00	0,00	0,00
CAIXA CATEDINAMICO FIM	2,42	6,83	0,00	FGL	-6,83	5,59	0,00	FGL	-0,28	6,19	0,00	FGL	-1,87	5,18	0,01	0,00	0,00	0,00	0,00	0,00
CAIXA CATEQUILIB. FIM	3,57	4,71	0,01	FGL	-4,84	4,47	0,00	FGL	1,82	4,15	0,00	FGL	0,16	2,27	0,01	0,00	0,00	0,00	0,00	0,00
CAIXA CALICIA SELECCION FIM	0,33	1,61	0,01	FGL	0,33	1,47	0,01	FGL	0,34	1,43	0,01	FGL	0,31	1,54	0,02	0,00	0,00	0,00	0,00	0,00
CAIXAGIRONA EMERGENT FIM	10,14	13,10	0,00	FGL	-14,78	12,32	0,00	FGL	-12,44	16,77	0,00	FGL	3,41	11,91	0,01	0,00	0,00	0,00	0,00	0,00
CAIXAGIRONA GLOBAL FIM	1,17	11,37	0,00	FGL	-17,69	13,21	0,00	FGL	-17,13	22,63	0,00	FGL	0,20	16,56	0,01	0,00	0,00	0,00	0,00	0,00
CAIXAGIRONA TELENET FIM	-7,46	19,51	0,00	FGL	-25,88	22,99	0,00	FGL	-19,31	25,51	0,00	FGL	11,86	26,61	0,00	0,00	0,00	0,00	0,00	0,00
CAIXA WARESA OPORTUNITATS GLOBALS FIM	-2,88	12,12	0,01	FGL	-12,80	14,46	0,01	FGL	-17,23	23,99	0,01	FGL	1,26	21,75	0,01	0,00	0,00	0,00	0,00	0,00
CAM EMERGENTE FIM	4,43	5,71	0,36	FGL	-9,02	5,57	0,29	FGL	-1,56	6,11	0,04	FGL	-0,41	4,69	0,04	0,00	0,00	0,00	0,00	0,00
CATALUNYA FONS FIM	3,41	7,16	0,53	RFM	-5,04	8,20	0,60	FGL	-13,15	14,13	0,71	FGL	5,81	15,62	1,18	0,00	0,00	0,00	0,00	0,00
DINVALOR GLOBAL FIM	0,47	0,34	0,19	FGL	0,68	0,17	0,12	FGL	1,03	0,34	0,13	FGL	1,42	0,39	0,12	0,00	0,00	0,00	0,00	0,00
ESPINOSA PART. INV. FIM	-2,35	16,77	0,01	RVE	-7,58	13,62	0,00	FGL	-13,55	19,46	0,00	FGL	4,71	15,88	0,01	0,00	0,00	0,00	0,00	0,00
EUROFONDO FIM	2,08	13,90	0,01	RVN	-12,56	17,63	0,06	FGL	-24,17	37,42	0,01	FGL	9,21	28,22	0,03	0,00	0,00	0,00	0,00	0,00
EUROVALENCIA AHORRO FIM	4,32	3,39	0,01	FGL	-3,27	7,33	0,00	FGL	-6,72	10,24	0,00	FGL	5,00	6,73	0,01	0,00	0,00	0,00	0,00	0,00
EUROVALOR SELECCION FLEXIBLE FIM	0,76	0,18	0,00	FGL	-7,55	8,21	0,00	FGL	-13,88	16,42	0,00	FGL	5,18	10,76	0,00	0,00	0,00	0,00	0,00	0,00
F VALENCIA FDO DE FDS 90 GLOBAL FIM	-0,91	12,63	0,00	RVE	-13,45	14,01	0,00	RVE	-16,98	25,88	0,00	RVE	1,78	21,15	0,00	0,00	0,00	0,00	0,00	0,00
F VALENCIA FONDO DE FONDOS INTERN. FIM	NA	NA	NA	NA	NA	NA	NA	NA	NA	NA	NA	NA	NA	5,60	0,01	0,00	0,00	0,00	0,00	0,00
FIBANC EXCELLENT FIM	-0,69	4,78	1,22	FGL	-9,66	9,85	0,72	FGL	-8,52	16,18	0,84	FGL	2,75	12,43	0,31	0,00	0,00	0,00	0,00	0,00
FIMAX MARKET NEUTRAL I FIM	0,23	8,18	0,01	FGL	0,30	1,03	0,01	FGL	-0,87	2,16	0,01	FGL	-0,89	3,85	0,01	0,00	0,00	0,00	0,00	0,00
FLEXIBLE ASSET ALLOCATION FIM	0,15	10,34	2,86	FGL	-14,41	12,08	3,02	FGL	-10,39	20,01	2,38	FGL	0,61	15,73	3,57	0,00	0,00	0,00	0,00	0,00
FONCAIXA 75 GLOBAL FIM	-0,29	3,89	2,14	FGL	1,47	2,27	2,04	FGL	1,60	1,92	2,20	FGL	1,01	0,92	0,78	0,00	0,00	0,00	0,00	0,00
FONCANARIAS INTERNACIONAL FIM	-0,37	10,39	0,95	FGL	-11,73	11,36	0,90	FGL	-11,90	21,46	0,66	FGL	2,59	15,99	0,75	0,00	0,00	0,00	0,00	0,00
FONDCOYUNTURA FIM	4,21	7,80	0,01	FGL	-1,76	8,10	0,00	FGL	-10,43	14,09	0,01	FGL	5,03	10,43	0,01	0,00	0,00	0,00	0,00	0,00
FONDEGA GLOBAL FIM	-0,86	13,11	0,51	RVE	-14,45	20,41	0,27	FGL	-22,79	41,37	0,33	FGL	4,36	29,20	0,39	0,00	0,00	0,00	0,00	0,00

(Continuación)

A.4.8. INVERSIÓN MOBILIARIA. FIM. RENTABILIDAD, VOLATILIDAD Y DURACIÓN

FONDOS GLOBALES

	1.º Trimestre			2.º Trimestre			3.º Trimestre			4.º Trimestre			2002		Rent(1) desde 1996	% Comisiones						
	Rent(1) (%)	Vol(2)	Dur(3)	Voc(4)	Rent(1) (%)	Vol(2)	Dur(3)	Voc(4)	Rent(1) (%)	Vol(2)	Dur(3)	Voc(4)	Rent(1) (%)	Vol(2)		Dep(5)	Gestión		Suscripción		Reembolso	
															s/pat.		s/res.	Máx.	Mín.	Máx.	Mín.	Máx.
FONDESPAÑA AJUDAZ FIMF	NA	2,72	0,00	FGL	-10,40	9,33	0,00	FGL	-9,17	17,81	0,00	FGL	-0,52	10,81	0,00	0,00	0,50	0,00	0,00	0,00	0,00	0,05
FONDESPAÑA EMPRENDEDOR FIMF ...	NA	2,72	0,00	FGL	-6,32	6,11	0,00	FGL	-8,77	13,35	0,00	FGL	0,54	9,19	0,00	0,00	0,50	0,00	0,00	0,00	0,00	0,05
FONDESPAÑA MODERADO FIMF	NA	2,72	0,00	FGL	-3,14	2,98	0,00	FGL	-4,57	6,94	0,00	FGL	0,32	5,11	0,00	0,00	0,50	0,00	0,00	0,00	0,00	0,05
FONDGESTION GLOBAL FIM	0,56	3,53	0,56	FGL	0,86	3,20	0,52	FGL	0,29	3,89	0,38	FGL	1,53	1,83	0,01	0,00	1,35	9,00	0,00	0,00	3,00	0,10
FONDGUISSONA BOLSA FIM	8,31	9,67	0,00	FGL	-3,46	10,49	0,00	FGL	-13,95	13,79	0,00	FGL	5,96	15,12	0,00	0,00	0,65	9,00	0,00	0,00	0,00	0,20
FONDWAPRE MULTISELECCION FIMF	0,25	9,54	0,00	FGL	-11,37	7,86	0,00	FGL	-12,50	22,61	0,00	FGL	-1,52	16,22	0,00	0,00	1,75	0,00	0,00	0,00	1,50	0,20
FONDO LEVANTE FIMF	-1,27	7,46	0,91	RVN	-16,91	17,87	0,41	RVN	-8,30	22,87	0,93	FGL	3,82	15,33	2,69	FGL	0,85	0,00	0,00	0,00	0,00	0,00
FONDGAESCO FIM	0,60	0,79	0,26	RFM	-0,06	0,53	0,32	FGL	0,14	0,66	0,35	FGL	0,91	0,76	0,35	FGL	1,60	1,50	0,00	0,00	0,00	0,15
FONDUERO ALFA FIMF	0,23	6,76	0,01	FGL	0,24	1,07	0,00	FGL	0,24	3,53	0,00	FGL	0,21	1,11	0,01	FGL	2,00	2,00	0,00	0,00	0,00	0,19
FONGAUDI FIM	-0,64	4,53	0,01	FGL	-1,60	3,82	0,14	FGL	-6,90	16,89	0,13	FGL	11,12	15,40	0,14	FGL	1,14	11,92	0,00	0,00	0,00	0,12
FONGLOBAL GESTION FIM	-0,80	4,22	0,01	FGL	-5,70	5,09	0,01	FGL	-4,55	7,59	0,01	FGL	-0,15	5,30	0,01	FGL	-10,85	2,00	0,00	0,00	0,00	0,15
FONJARAMA FIM	1,42	3,43	0,77	RVM	-3,11	3,81	0,49	FGL	-3,73	3,94	0,36	FGL	3,38	3,05	0,44	FGL	1,00	1,00	0,00	0,00	0,00	0,13
FONPROFIT FIM	-0,43	5,44	3,39	FGL	-3,94	7,49	3,38	FGL	-7,91	16,13	2,44	FGL	3,81	11,34	2,26	FGL	0,90	5,00	0,00	0,00	5,00	0,05
FONGLOBAL RENTA FIM	1,98	6,10	2,16	FGL	-5,09	7,84	2,07	FGL	-9,07	14,47	1,91	FGL	3,64	9,81	2,03	FGL	1,00	1,00	0,00	0,00	0,00	0,10
FONSVALLODID FIM	1,02	2,19	0,01	FGL	-0,87	3,14	0,00	FGL	-2,45	5,38	0,00	FGL	4,02	5,72	0,01	FGL	0,80	0,80	0,00	0,00	0,00	0,10
FONTALETO FIM	-4,89	12,40	0,98	FGL	-17,48	16,68	0,97	FGL	-9,93	20,71	1,03	FGL	4,00	24,35	0,99	FGL	-26,48	1,50	0,00	0,00	0,00	0,19
FONTIBREFFONDO FIMF	-4,55	13,36	0,00	FGL	-24,26	15,15	0,00	FGL	-15,81	22,65	0,00	FGL	6,35	14,75	0,01	FGL	-35,27	1,10	0,00	0,00	0,00	0,08
FONVALCEM FIM	-0,06	12,36	0,43	FGL	-11,64	12,61	0,67	FGL	-14,92	20,84	0,58	FGL	5,61	16,84	0,56	FGL	-20,65	0,50	0,00	0,00	0,00	0,15
GAESCOQUANT FIM	-0,82	21,15	4,01	RVIE	-28,62	28,69	0,11	RVIE	-36,88	52,40	0,24	FGL	17,22	42,40	0,06	FGL	-47,62	2,25	0,00	0,00	0,00	0,10
GENERAL PLUSFONDO FIM	4,57	8,88	0,29	FGL	-5,86	9,90	0,11	FGL	-15,80	19,01	0,10	FGL	6,70	14,41	0,09	FGL	-11,57	0,93	0,00	0,00	0,00	0,10
GESCAFONDO FIM	-4,70	7,48	0,61	FGL	-7,07	7,08	0,45	FGL	0,33	5,42	0,41	FGL	0,86	6,92	0,60	FGL	-4,30	1,00	0,00	0,00	0,00	0,20
GESDIVISA FIM	-7,18	14,11	1,03	FGL	-15,63	15,01	0,63	FGL	-2,54	9,56	0,61	FGL	4,42	9,16	0,92	FGL	-20,31	0,75	0,00	0,00	0,00	0,10
GIROBORSA FIM	-1,64	18,55	0,00	FGL	-17,92	22,97	0,00	FGL	-26,83	48,20	0,00	FGL	7,53	33,74	0,01	FGL	-36,48	2,25	0,00	0,00	0,00	0,15
GLOBAL FINANCIAL TRADING FIM	0,88	1,13	0,25	FGL	0,81	0,68	0,02	FGL	1,07	0,65	0,02	FGL	0,96	1,86	0,02	FGL	3,78	2,25	0,00	0,00	0,00	0,20
GOACO MIXTO FIM	-2,52	9,58	0,80	FGL	-8,65	9,92	0,56	FGL	-5,15	12,90	1,91	FGL	2,23	11,05	1,42	FGL	-13,65	1,50	0,00	0,00	2,00	0,10
HERMES GLOBAL FIM	-1,54	17,57	0,01	FGL	-12,54	14,54	0,00	FGL	-10,00	22,00	0,00	FGL	6,05	11,65	0,01	FGL	-17,81	1,00	9,00	0,00	3,00	0,10
IBERAGENTES PAUIGESTALTERNATIVA FIMF	0,23	1,69	0,00	FGL	-0,88	1,01	0,00	FGL	0,49	1,42	0,00	FGL	0,84	1,42	0,00	FGL	0,67	0,50	9,00	0,00	0,00	0,06
INTERDIN GLOBAL FONDOS FIMF	3,19	4,70	0,01	FGL	1,64	2,12	0,00	FGL	0,34	1,88	0,00	FGL	0,96	2,89	0,01	FGL	6,24	1,00	9,00	0,00	0,00	0,10
INVERACTIVO GLOBAL FIM	-0,01	3,67	0,13	FGL	-0,16	4,90	0,00	FGL	-3,99	7,34	-	FGL	0,69	2,25	0,01	FGL	-3,48	2,00	0,00	0,00	3,00	0,10
LAREDO FONDO FIM	-2,45	11,50	0,86	FGL	-14,69	14,60	0,79	FGL	-12,70	22,81	0,26	FGL	5,07	17,01	0,24	FGL	-23,67	0,85	0,00	0,00	0,00	0,05
MADRID GESTION DINAMICA FIM	2,33	1,14	0,01	FGL	0,84	2,41	0,29	FGL	2,74	4,07	0,00	FGL	-0,09	1,83	0,01	FGL	5,91	0,00	0,00	0,00	1,00	0,10
MERCHFONDO FIM	-6,34	25,80	0,00	FGL	-28,67	31,88	0,00	FGL	-18,94	45,42	0,00	FGL	6,20	34,69	0,00	FGL	-42,49	1,35	9,00	0,00	1,00	0,13
MICROTRENDS GLOBAL FUND FIM	NA	NA	NA	NA	NA	NA	NA	NA	NA	NA	NA	NA	NA	4,35	0,01	FGL	1,35	0,00	0,00	0,00	0,00	0,12
MULTIACTIVO GLOBAL FIM	0,62	0,15	0,63	FGL	0,88	0,29	0,54	FGL	1,21	0,65	1,04	FGL	0,81	0,45	0,85	FGL	0,30	5,00	0,00	0,00	0,00	0,05

A.4.8. INVERSIÓN MOBILIARIA. FIM. RENTABILIDAD, VOLATILIDAD Y DURACIÓN

FONDOS GLOBALES

(Continuación)

	1.º Trimestre			2.º Trimestre			3.º Trimestre			4.º Trimestre			2002		Rent(1) desde 1996	% Comisiones				Dep(5)						
	Rent(1) (%)	Vol(2)	Dur(3)	Voc(4)	Rent(1) (%)	Vol(2)	Dur(3)	Voc(4)	Rent(1) (%)	Vol(2)	Dur(3)	Voc(4)	Rent(1) (%)	Vol(2)		s/pat.	s/res.	Suscripción			Reembolso					
															Máx.			Mín.	Máx.	Mín.						
																						Máx.	Mín.	Máx.	Mín.	
MULTIFONDOS VITAL FIM	34	7,00	0,01	FGL	-10,57	7,11	0,01	FGL	-10,79	14,44	0,01	FGL	1,08	10,56	0,01	FGL	-18,28	10,35	NA	1,00	9,00	0,00	0,00	4,00	4,00	0,00
NR FONDO II FIM	-0,23	0,81	0,00	FGL	-0,14	0,13	0,00	FGL	0,65	1,45	0,00	FGL	0,95	1,00	0,01	FGL	1,23	0,98	NA	0,90	0,00	0,00	0,00	0,00	0,00	0,15
PENTAFONDO RENTA FIM	0,56	0,14	0,24	FGL	0,52	0,30	0,28	FGL	0,64	0,36	0,24	FGL	0,57	0,20	0,24	FGL	2,30	0,26	17,80	1,50	0,00	0,00	0,00	0,00	0,00	0,07
PENTATHLON FIM	-2,07	7,29	4,15	FGL	-15,77	15,56	0,16	FGL	-12,55	22,72	0,14	FGL	8,14	20,80	0,01	FGL	-22,00	17,80	NA	1,00	9,00	0,00	0,00	0,00	0,00	0,01
PLUS ULTRA GESTION GLOBAL FIM	-1,04	16,46	0,39	FGL	-13,94	18,83	0,49	FGL	-21,46	33,83	0,23	FGL	1,66	18,47	0,06	FGL	-32,00	23,12	NA	1,90	0,00	0,00	0,00	0,00	0,00	0,11
PRISAFONDO FIM	-2,24	7,74	0,83	FGL	-8,04	6,68	0,58	FGL	-3,17	4,43	0,57	FGL	0,43	4,27	0,53	FGL	-12,57	5,99	-13,04	0,70	0,00	0,00	0,00	0,00	0,00	0,12
RENDA 4 ACCIONES MIXTO FIM	2,15	8,48	1,17	RVM	-12,04	16,46	1,65	RVM	-13,93	24,38	0,23	RVM	5,09	14,26	0,18	FGL	-18,73	17,02	NA	1,50	0,00	0,00	0,00	0,00	0,00	0,12
RENDA 4 ACTIVO FIM	3,02	6,92	1,41	FGL	-8,10	9,30	1,19	FGL	-12,48	13,22	0,00	FGL	2,35	8,52	0,02	FGL	-15,20	9,89	-9,98	0,90	0,00	0,00	0,00	0,00	0,00	0,05
RENDA 4 CAPTI. PLUS FIM	2,16	16,68	0,01	FGL	-10,67	11,64	0,00	FGL	-10,27	15,50	0,00	FGL	5,39	15,40	0,01	FGL	-13,69	15,00	-18,78	1,30	0,00	0,00	0,00	0,00	0,00	0,05
RENDA 4 CARTERA FIM	4,07	10,69	0,00	FGL	-12,81	18,73	0,00	FGL	-17,61	27,34	0,00	FGL	5,45	17,16	0,01	FGL	-21,16	19,58	-9,28	1,20	0,00	0,00	5,00	5,00	0,00	0,10
RENDA 4 CICLOS FIM	2,28	3,37	0,17	FGL	-5,53	8,28	0,19	FGL	-7,76	14,63	0,16	FGL	-0,09	14,12	0,11	FGL	-10,95	11,17	-23,99	1,00	0,00	0,00	0,00	0,00	0,00	0,10
RENDA 4 DELTA FIM	1,86	3,47	0,51	FGL	-4,70	7,57	0,60	FGL	-6,49	13,15	0,52	FGL	3,84	8,98	0,51	FGL	-5,73	9,06	NA	1,00	0,00	0,00	0,00	0,00	0,00	0,10
RENDA 4 GLOBAL FIM	1,05	9,83	0,01	FGL	-8,38	11,83	0,00	FGL	-13,03	21,50	0,00	FGL	5,19	17,19	0,01	FGL	-15,30	15,88	0,90	0,80	0,00	0,00	3,00	3,00	0,00	0,13
RENDA 4 INTRADIA FIM	0,72	0,13	0,04	FGL	1,05	0,28	0,04	FGL	0,69	3,37	0,06	FGL	0,31	0,89	0,05	FGL	2,80	0,48	NA	0,00	###	0,00	0,00	0,00	0,00	0,20
RENDA 4 MERCADOS FIM	4,02	10,87	2,34	FGL	-11,07	17,17	1,59	FGL	-17,96	26,90	0,00	FGL	9,52	22,96	0,01	FGL	-16,88	20,59	-23,04	1,15	0,00	0,00	0,00	0,00	0,00	0,02
RENDA 4 MULTIFONDOS FIM	1,87	7,78	0,01	FGL	-14,47	8,28	0,00	FGL	-12,83	16,54	0,00	FGL	-0,27	11,96	0,01	FGL	-24,26	11,82	NA	1,35	9,00	0,00	0,00	0,00	0,00	0,13
RENDA 4 PREMIER FIM	2,53	8,02	0,17	FGL	-9,15	7,00	0,17	FGL	-2,52	8,12	0,41	FGL	-4,57	12,69	0,17	FGL	-13,35	9,28	NA	0,40	7,00	0,00	0,00	0,00	0,00	0,11
RENDA 4 VALOR FIM	0,05	1,74	0,83	FGL	-8,94	7,16	3,82	FGL	-4,18	7,13	1,19	FGL	2,49	3,58	1,81	FGL	-10,54	5,52	1,23	0,90	0,00	0,00	0,00	0,00	0,00	0,07
RENDA AZUL FIM	1,72	4,83	0,39	FGL	-3,04	6,84	0,58	FGL	-5,09	11,43	0,29	FGL	2,70	5,91	0,31	FGL	-3,86	7,72	-5,92	1,85	0,00	0,00	0,00	0,00	0,00	0,10
RIO TRU/BA FOND MIX FIM	-0,23	9,88	0,01	FGL	-17,25	12,46	0,01	FGL	-15,81	21,73	0,01	FGL	1,02	14,57	0,01	FGL	-29,79	15,46	NA	1,50	0,00	0,00	0,00	0,00	0,00	0,15
RIVA Y GARCIA DISCRECIONAL FIM	1,44	14,53	0,01	FGL	-1,40	1,16	0,03	FGL	1,23	2,29	0,01	FGL	1,56	2,16	0,04	FGL	2,83	7,41	7,79	1,45	0,00	0,00	0,00	0,00	0,00	0,15
RIVA Y GARCIA GLOBAL FIM	-2,04	12,29	1,23	FGL	-14,26	15,56	1,22	FGL	-14,65	27,16	1,22	FGL	7,09	19,64	1,52	FGL	-23,23	19,62	-28,93	1,35	9,00	0,00	0,00	0,00	0,00	0,15
SCH LONG-SHORT EUROPA FIM	-1,04	6,10	0,01	FGL	-5,21	4,52	0,23	FGL	-0,04	2,94	-	FGL	-0,34	3,03	0,21	FGL	-6,56	4,35	NA	2,00	0,00	0,00	0,00	0,00	3,00	0,10
SCH RELATIVE VALUE FIM	NA	1,52	0,00	FGL	-2,11	4,32	0,00	FGL	1,39	4,26	0,01	FGL	1,18	5,09	0,01	FGL	NA	4,25	NA	1,35	9,00	0,00	0,00	0,00	0,00	0,10
SCH RIESGO ABIERTO FIM	0,53	2,23	0,01	FGL	1,64	2,11	0,00	FGL	1,28	3,11	0,04	FGL	-0,04	2,94	0,02	FGL	3,44	2,64	NA	1,10	9,00	0,00	0,00	0,00	0,00	0,10
SCH SELECCION ALTERNATIVA FIM	NA	NA	NA	NA	NA	NA	NA	NA	NA	0,15	0,00	FGL	0,46	0,50	0,01	FGL	NA	0,38	NA	1,35	9,00	0,00	0,00	0,00	0,00	0,10
SECURITY FUND FIM	-0,44	3,22	1,01	FGL	-4,30	2,47	0,60	FGL	-2,28	2,61	0,56	FGL	0,02	1,84	0,50	FGL	-6,88	2,60	8,40	0,75	0,00	0,00	0,00	0,00	0,00	0,12
SEGFONDO GLOBAL FIM	-0,04	4,79	1,59	FGL	-6,62	6,35	1,78	FGL	-5,94	9,52	2,14	FGL	1,16	8,19	1,65	FGL	-11,19	7,48	5,16	1,25	0,00	0,00	0,00	0,00	0,00	0,20
ST COLECTIVO FINANCIERO FIM	-2,37	10,77	0,01	FGL	-13,83	13,36	0,00	FGL	-11,73	18,62	0,00	FGL	3,17	16,74	0,01	FGL	-23,38	15,28	NA	1,35	5,00	0,00	0,00	0,00	0,00	0,12
URQUJO UNIVERSAL FIM	-0,32	7,94	1,06	RVM	-8,80	12,37	0,97	RVM	-12,90	21,93	1,78	FGL	1,85	16,23	1,69	FGL	-19,35	15,59	-14,17	2,00	0,00	0,00	0,00	1,00	1,00	0,20

(1) Rentabilidad (2) Volatilidad (3) Duración (4) Vocación (5) Depósito

A.4.9. INVERSIÓN MOBILIARIA. FIAMM. DISTRIBUCIÓN DEL PATRIMONIO A VALOR DE MERCADO

Importes en miles de euros

	31-12-2001		31-12-2002		Variación	
	Importe	% s/ patrimonio	Importe	% s/ patrimonio	Importe	%
	1. Patrimonio.....	43.830.303	100,00	53.366.474	100,00	9.536.171
2. Liquidez.....	1.427.109	3,26	1.323.577	2,48	-103.532	-7,25
3. Inversión en cartera.....	42.401.547	96,74	52.084.668	97,60	9.683.121	22,84
3.1. Cartera interior.....	22.882.925	52,21	28.051.510	52,56	5.168.585	22,59
3.1.1. Acciones y partic. en fondos de inversión.....	0	0,00	0	0,00	0	—
3.1.2. Activos monetarios públicos.....	3.399.142	7,76	5.094.855	9,55	1.695.713	49,89
3.1.3. Otros valores de RF pública.....	575.710	1,31	914.418	1,71	338.708	58,83
3.1.4. Activos monetarios privados.....	4.683.258	10,68	5.636.877	10,56	953.619	20,36
3.1.5. Otra renta fija privada.....	1.017.561	2,32	1.537.758	2,88	520.197	51,12
3.1.6. Warrants y opciones nacionales compradas.....	0	0,00	0	0,00	0	—
3.1.7. Adquisición temporal de activos.....	13.207.254	30,13	14.867.602	27,86	1.660.348	12,57
3.1.8. Cartera no cotizada.....	0	0,00	0	0,00	0	—
3.2. Cartera exterior.....	19.518.622	44,53	24.033.158	45,03	4.514.536	23,13
3.2.1. Euros.....	19.421.852	44,31	24.000.174	44,97	4.578.322	23,57
3.2.1.1. Acciones.....	0	0,00	0	0,00	0	—
3.2.1.2. Participaciones en fondos de inversión.....	0	0,00	0	0,00	0	—
3.2.1.3. Renta fija.....	19.421.852	44,31	24.000.174	44,97	4.578.322	23,57
3.2.1.4. Warrants y opciones intern. compr.....	0	0,00	0	0,00	0	—
3.2.1.5. Cartera no cotizada.....	0	0,00	0	0,00	0	—
3.2.2. Resto.....	96.770	0,22	32.984	0,06	-63.786	-65,92
3.2.2.1. Acciones.....	0	0,00	0	0,00	0	—
3.2.2.2. Participaciones en fondos de inversión.....	0	0,00	0	0,00	0	—
3.2.2.3. Renta fija.....	96.770	0,22	32.984	0,06	-63.786	-65,92
3.2.2.4. Warrants y opciones intern. compr.....	0	0,00	0	0,00	0	—
3.2.2.5. Cartera no cotizada.....	0	0,00	0	0,00	0	—
4. Saldo neto (deudores-acreedores).....	1.647	0,00	-41.771	-0,08	-43.418	-2.636,19

A.4.10. INVERSIÓN MOBILIARIA. FIAMM. OPERATIVA EN DERIVADOS

	Nominal comprometido (1)			
	31-12-2001		31-12-2002	
	Importe	% s/patrimonio	Importe	% s/patrimonio
Compras a plazo	30.158	0,07	11.667	0,02
Compras al contado	101.265	0,23	1.469.229	2,75
Futuros comprados	36.075	0,08	0	0,00
Opciones y warrants (compra de call, venta de put)	0	0,00	0	0,00
Permutas financieras. Derechos a recibir	0	0,00	0	0,00
Otros compromisos de compra	0	0,00	0	0,00
Ventas a plazo	0	0,00	0	0,00
Ventas al contado	0	0,00	1.010	0,00
Futuros vendidos	929.616	2,12	196.766	0,37
Opciones y warrants (venta de call, compra de put)	0	0,00	0	0,00
Permutas financieras. Obligaciones a pagar	0	0,00	0	0,00
Otros compromisos de venta	0	0,00	0	0,00
TOTAL	1.097.114	2,50	1.678.672	3,15

(1) En miles de euros.

A.4.11. INVERSIÓN MOBILIARIA. FIAMM. DESCOMPOSICIÓN DE LA VARIACIÓN PATRIMONIAL

Importes en miles de euros

	2002						Acumulado					
	Primer trimestre		Segundo trimestre		Tercer trimestre		Cuarto trimestre		2001		2002	
	Importes	% s/ patrimonio medio diario	Importes	% s/ patrimonio medio diario	Importes	% s/ patrimonio medio diario	Importes	% s/ patrimonio medio diario	Importes	% s/ patrimonio medio diario	Importes	% s/ patrimonio medio diario
Variación del patrimonio	4.263.218	9,41	1.607.468	3,28	1.930.280	3,82	1.743.790	3,31	10.462.214	26,96	9.544.756	19,34
Suscripciones y reembolsos netos	4.032.240	8,90	1.298.459	2,65	1.591.914	3,15	1.433.755	2,72	9.179.160	23,66	8.356.368	16,93
Beneficios brutos distribuidos...	-855	0,00	-983	0,00	-1.051	0,00	-991	0,00	-3929	-0,01	-3.880	-0,01
Rendimientos netos	231.820	0,51	309.992	0,63	339.417	0,67	311.026	0,59	1.286.965	3,32	1.192.255	2,42
Total rendimientos de gestión...	353.074	0,78	433.482	0,88	472.355	0,94	448.663	0,85	1.681.434	4,33	1.707.574	3,46
Intereses	388.291	0,86	493.074	1,01	464.658	0,92	520.947	0,99	1.644.823	4,24	1.866.970	3,78
Total variaciones de precios de renta fija (realizadas o no).....	-31.347	-0,07	-57.577	-0,12	13.977	0,03	-68.308	-0,13	49.896	0,13	-143.255	-0,29
Total variaciones de precios de renta variable (realizadas o no).....	-1	0,00	-5	0,00	-1	0,00	4	0,00	70	0,00	-3	0,00
Resultados en derivados	-4.134	-0,01	-720	0,00	-3.942	-0,01	-986	0,00	-933	0,00	-9.782	-0,02
Otros rendimientos.....	115	0,00	-1.294	0,00	-2.361	0,00	-3.007	-0,01	-12.608	-0,03	-6.547	-0,01
Diferencias en cambio	150	0,00	4	0,00	24	0,00	13	0,00	186	0,00	191	0,00
Total gastos repercutidos	121.254	0,27	123.490	0,25	132.938	0,26	137.637	0,26	394.469	1,02	515.319	1,04
Gastos por comisión de gestión.....	103.223	0,23	112.467	0,23	117.065	0,23	121.419	0,23	348.131	0,90	454.174	0,92
Gastos por comisión de depositario	12.451	0,03	13.773	0,03	14.388	0,03	14.979	0,03	41.819	0,11	55.591	0,11
Resto gastos de explotación..	5.580	0,01	-2.750	-0,01	1.485	0,00	1.239	0,00	4.519	0,01	5.554	0,01

A.4.12. INVERSIÓN MOBILIARIA. FIAMM. RENTABILIDAD, VOLATILIDAD Y DURACIÓN

	1.º Trimestre			2.º Trimestre			3.º Trimestre			4.º Trimestre				2002		Rent (1) desde 1996	% Comisiones				Dep (5)					
	Rent (1) (%)	Vol (2)	Dur (3)	Voc (4)	Rent (1) (%)	Vol (2)	Dur (3)	Voc (4)	Rent (1) (%)	Vol (2)	Dur (3)	Voc (4)	Rent (1) (%)	Vol (2)	Dur (3)		Voc (4)	s/pat.	s/res.	Suscripción		Reembolso				
																Mín.				Máx.	Mín.	Máx.				
																							Gestión			
ABANTE TESORERIA FIAMM.....	NA	0,78	0,02	FIAMM	0,70	3,91	0,02	FIAMM	0,75	9,86	—	FIAMM	0,72	0,01	0,01	FIAMM	NA	0,22	NA	0,10	0,00	0,00	0,00	0,00	0,05	
AC CUENTA FT FIAMM.....	0,57	4,79	0,17	FIAMM	0,57	2,28	0,22	FIAMM	0,59	7,80	0,21	FIAMM	0,55	9,46	0,11	FIAMM	2,30	6,27	14,78	1,00	0,00	0,00	0,00	0,00	0,06	
AC DINERO FIAMM.....	0,60	0,20	0,14	FIAMM	0,47	0,14	0,20	FIAMM	0,66	0,11	0,20	FIAMM	0,60	4,70	0,75	FIAMM	2,35	0,13	14,72	1,00	0,00	0,00	0,00	0,00	0,05	
AHORRO ACTIVO FT FIAMM.....	0,54	0,54	0,01	FIAMM	0,51	9,92	0,01	FIAMM	0,54	3,25	0,01	FIAMM	0,50	0,10	0,01	FIAMM	2,10	0,27	13,03	1,00	0,00	0,00	0,00	0,00	0,01	
ALCALA DINERO FIAMM.....	0,60	3,11	0,15	FIAMM	0,65	7,99	0,30	FIAMM	0,80	0,22	0,24	FIAMM	0,72	0,17	0,26	FIAMM	2,80	0,15	15,03	0,90	0,00	0,00	0,00	0,00	0,02	
ALCALA DINERO FIAMM.....	0,42	0,20	0,39	FIAMM	0,67	0,19	0,33	FIAMM	0,52	0,19	0,30	FIAMM	0,58	8,01	0,24	FIAMM	2,20	0,17	14,68	0,90	0,00	0,00	0,00	0,00	0,10	
ALTAE DINERO FIAMM.....	0,56	8,98	0,14	FIAMM	0,57	3,43	0,20	FIAMM	0,59	4,15	0,15	FIAMM	0,55	7,85	0,14	FIAMM	2,28	7,19	13,95	1,00	0,00	0,00	0,00	0,00	0,07	
ASTURFONDO DINERO FIAMM.....	0,60	3,00	0,11	FIAMM	0,57	4,66	0,12	FIAMM	0,65	2,91	0,10	FIAMM	0,60	4,95	0,15	FIAMM	2,44	2,84	16,08	0,60	0,00	0,00	0,00	0,00	0,15	
ATLANT. DIFEROND FIAMM.....	0,69	1,31	0,10	FIAMM	0,70	4,66	0,13	FIAMM	0,72	1,76	0,10	FIAMM	0,68	2,95	0,16	FIAMM	2,83	7,76	NA	0,40	0,00	0,00	0,00	0,00	0,10	
ATLANTICO AZUL PREMIER FIAMM.....	0,48	2,30	0,15	FIAMM	0,50	5,06	0,14	FIAMM	0,53	3,10	0,09	FIAMM	0,49	1,22	0,06	FIAMM	2,02	2,85	12,71	1,00	0,00	0,00	0,00	0,00	0,10	
ATLAS RENTA FIAMM.....	0,52	2,08	0,18	FIAMM	0,56	3,23	0,17	FIAMM	0,58	2,44	0,14	FIAMM	0,53	2,01	0,11	FIAMM	2,21	2,53	12,60	0,98	0,00	0,00	0,00	0,00	0,15	
BANCAJA DINERO FIAMM.....	0,61	1,91	0,17	FIAMM	0,65	2,67	0,17	FIAMM	0,68	2,61	0,14	FIAMM	0,63	0,02	0,11	FIAMM	2,60	2,39	16,18	0,70	0,00	0,00	0,00	0,00	0,05	
BANCAJA DINERO PLUS FIAMM.....	0,53	0,11	0,37	FIAMM	0,66	5,78	0,23	FIAMM	0,65	6,93	0,18	FIAMM	0,62	6,28	0,17	FIAMM	2,48	6,43	15,90	0,75	0,00	0,00	0,00	0,00	0,00	
BANKOIA TESORERIA FIAMM.....	0,50	0,11	0,35	FIAMM	0,64	8,61	0,24	FIAMM	0,64	2,66	0,23	FIAMM	0,58	2,96	0,13	FIAMM	2,39	7,49	15,10	0,75	0,00	0,00	0,00	0,00	0,15	
BANKPYME FV FIAMM.....	0,55	0,22	0,51	FIAMM	0,39	0,47	0,34	FIAMM	0,76	0,41	0,45	FIAMM	0,89	1,34	0,31	FIAMM	2,62	0,75	12,92	0,75	0,00	0,00	0,00	0,00	0,15	
BANKPYME MULTIDINERO FIAMM.....	0,35	0,28	0,58	FIAMM	0,82	0,25	0,53	FIAMM	0,82	0,30	0,48	FIAMM	0,68	0,26	0,54	FIAMM	2,69	0,28	13,73	1,00	0,00	0,00	0,00	0,00	0,14	
BARCLAYS DINERO FIAMM.....	0,33	0,28	0,56	FIAMM	0,83	0,26	0,56	FIAMM	0,79	0,23	0,33	FIAMM	0,61	0,11	0,23	FIAMM	2,58	0,23	27,70	0,90	0,00	0,00	0,00	0,00	0,10	
BARCLAYS EUROCASH FIAMM.....	0,48	0,16	0,54	FIAMM	0,77	0,15	0,41	FIAMM	0,75	9,49	0,28	FIAMM	0,62	2,43	0,17	FIAMM	2,66	0,12	NA	0,65	0,00	0,00	0,00	0,00	0,09	
BBK FONDINERO FIAMM.....	0,50	7,84	0,33	FIAMM	0,59	3,56	0,16	FIAMM	0,61	2,64	0,28	FIAMM	0,62	0,06	0,27	FIAMM	2,33	5,49	13,41	1,00	0,00	0,00	0,00	0,00	0,00	
BBVA ACTIVOS FT FIAMM.....	0,63	8,40	0,31	FIAMM	0,73	4,25	0,21	FIAMM	0,72	3,18	0,26	FIAMM	0,72	7,64	0,29	FIAMM	2,83	6,31	17,96	0,50	0,00	0,00	0,00	0,00	0,10	
BBVA DINERO 2 FIAMM.....	0,51	0,09	0,30	FIAMM	0,62	6,05	0,23	FIAMM	0,60	3,70	0,26	FIAMM	0,60	7,94	0,21	FIAMM	2,36	7,05	14,98	1,00	0,00	0,00	0,00	0,00	0,10	
BBVA DINERO FIAMM.....	0,42	0,14	0,43	FIAMM	0,69	0,14	0,51	FIAMM	0,78	0,21	0,48	FIAMM	0,59	0,11	0,37	FIAMM	2,50	0,16	15,36	1,00	0,00	0,00	0,00	0,00	0,10	
BCH FONDIMO 1 FIAMM.....	0,38	0,16	0,41	FIAMM	0,71	0,15	0,57	FIAMM	0,76	0,21	0,47	FIAMM	0,58	0,11	0,39	FIAMM	2,45	0,16	15,04	1,00	0,00	0,00	0,00	0,00	0,10	
BCH FONDIMO 2 FIAMM.....	0,44	0,11	0,21	FIAMM	0,59	7,72	0,27	FIAMM	0,60	9,23	0,22	FIAMM	0,53	5,29	0,22	FIAMM	2,18	8,66	12,89	1,00	0,00	0,00	0,00	0,00	0,15	
BCH MONETARIO FT FIAMM.....	0,36	0,31	0,39	FIAMM	0,59	0,15	0,07	FIAMM	0,66	5,92	0,05	FIAMM	0,63	0,05	0,06	FIAMM	2,26	0,17	15,42	0,90	0,00	0,00	0,00	0,00	0,06	
BETA DINERO FIAMM.....	0,56	2,70	0,13	FIAMM	0,54	1,78	0,12	FIAMM	0,58	2,49	0,11	FIAMM	0,53	1,33	0,10	FIAMM	2,23	2,18	12,99	1,00	0,00	0,00	0,00	0,00	0,15	
BG DINERO FIAMM.....	0,61	3,09	0,14	FIAMM	0,58	2,21	0,11	FIAMM	0,63	3,12	0,11	FIAMM	0,59	0,01	0,08	FIAMM	2,43	2,62	14,74	0,85	0,00	0,00	0,00	0,00	0,09	
BG MONETARIO FIAMM.....	0,89	0,38	0,11	FIAMM	0,80	0,13	0,06	FIAMM	0,61	0,12	0,03	FIAMM	0,69	0,12	0,06	FIAMM	3,02	0,22	15,12	0,50	0,00	0,00	0,00	0,00	0,10	
BI EURO DINERO FIAMM.....	0,48	0,14	0,33	FIAMM	0,61	0,16	0,37	FIAMM	0,72	0,11	0,27	FIAMM	0,58	3,85	0,20	FIAMM	2,40	0,12	13,73	1,00	0,00	0,00	0,00	0,00	0,09	
BIZKAFONDO FIAMM.....	0,59	2,86	0,26	FIAMM	0,57	1,54	0,26	FIAMM	0,61	2,80	0,24	FIAMM	0,58	1,09	0,38	FIAMM	2,36	2,23	14,77	0,85	0,00	0,00	0,00	0,00	0,15	
BK DINERO 95 FIAMM.....	0,56	5,21	0,29	FIAMM	0,58	0,02	0,28	FIAMM	0,60	1,69	0,23	FIAMM	0,57	1,27	0,40	FIAMM	2,33	3,09	15,09	0,85	0,00	0,00	0,00	0,00	0,15	
BK DINERO 96 FIAMM.....	0,56	2,02	0,26	FIAMM	0,59	3,18	0,24	FIAMM	0,61	1,77	0,22	FIAMM	0,57	4,10	0,39	FIAMM	2,36	0,02	15,21	0,85	0,00	0,00	0,00	0,00	0,15	
BK DINERO 97 FIAMM.....	0,70	0,02	0,26	FIAMM	0,72	1,55	0,31	FIAMM	0,73	1,70	0,22	FIAMM	0,69	1,29	0,38	FIAMM	2,87	1,79	18,38	0,35	0,00	0,00	0,00	0,00	0,15	
BK DINERO 98 FIAMM.....	0,57	3,12	0,26	FIAMM	0,57	2,46	0,24	FIAMM	0,60	1,77	0,58	FIAMM	0,57	1,88	0,27	FIAMM	2,34	2,38	14,64	0,00	0,00	0,00	0,00	0,00	0,00	
BK DINERO FIAMM.....	0,53	3,13	0,24	FIAMM	0,54	2,52	0,25	FIAMM	0,57	1,34	0,32	FIAMM	0,52	1,60	0,38	FIAMM	2,18	2,29	12,37	1,00	0,00	0,00	0,00	0,00	0,15	
BK MONETARIO FIAMM.....	0,84	1,05	—	FIAMM	-0,60	1,33	0,16	FIAMM	0,50	0,20	0,04	FIAMM	0,55	0,02	0,05	FIAMM	1,29	0,86	11,82	1,00	0,00	0,00	0,00	0,00	0,08	

(Continuación)

A.4.12. INVERSIÓN MOBILIARIA. FIAMM. RENTABILIDAD, VOLATILIDAD Y DURACIÓN

	1.º Trimestre			2.º Trimestre			3.º Trimestre			4.º Trimestre				2002		Rent (1) desde 1996	% Comisiones								
	Rent (1) (%)	Vol (2)	Dur (3)	Voc (4)	Rent (1) (%)	Vol (2)	Dur (3)	Voc (4)	Rent (1) (%)	Vol (2)	Dur (3)	Voc (4)	Rent (1) (%)	Vol (2)	Rent (1) (%)		Vol (2)	Gestión		Suscripción		Reembolso			
																		s/pat.	s/res.	Máx.	Mín.	Máx.	Mín.	Máx.	Mín.
BNP ACTIVOS FIAMM.....	0,48	0,10	0,31	FIAMM	0,62	0,12	0,40	FIAMM	0,58	0,18	0,42	FIAMM	0,46	4,62	2,15	0,12	14,22	1,00	0,00	0,00	0,00	0,00	0,15		
BNP CASH FIAMM.....	0,61	9,08	0,28	FIAMM	0,77	0,13	0,37	FIAMM	0,75	0,16	0,39	FIAMM	0,62	4,10	2,78	0,11	17,61	0,45	0,00	0,00	0,00	0,00	0,10		
BROKERDINER FIAMM.....	0,46	0,02	0,22	FIAMM	0,57	6,65	0,19	FIAMM	0,81	0,21	0,17	FIAMM	0,61	0,13	2,47	0,13	12,81	1,00	0,00	0,00	0,00	0,00	0,15		
BSN BANIF DINERO FIAMM.....	0,46	0,15	0,44	FIAMM	0,73	0,13	0,51	FIAMM	0,84	0,21	0,46	FIAMM	0,64	0,11	2,69	0,16	16,19	0,75	0,00	0,00	0,00	0,00	0,15		
BSN BANIF TR FT FIAMM.....	0,47	6,31	0,20	FIAMM	0,58	6,78	0,26	FIAMM	0,61	8,81	0,24	FIAMM	0,53	4,67	2,21	0,06	14,00	1,00	0,00	0,00	0,00	0,00	0,15		
CAI DINERO FIAMM.....	0,56	0,18	0,14	FIAMM	0,45	0,12	0,20	FIAMM	0,63	0,10	0,20	FIAMM	0,56	4,71	2,22	0,12	14,45	1,00	0,00	0,00	0,00	0,00	0,14		
CAIXA GALICIA DR FIAMM.....	0,60	0,19	0,14	FIAMM	0,42	0,15	0,18	FIAMM	0,64	0,11	0,19	FIAMM	0,57	5,11	2,25	0,14	13,69	1,00	0,00	0,00	0,00	0,00	0,15		
CAIXASAB. 1-DINER FIAMM.....	0,57	0,18	0,14	FIAMM	0,43	0,14	0,20	FIAMM	0,64	0,12	0,20	FIAMM	0,57	5,33	2,24	0,13	12,97	1,00	0,00	0,00	0,00	0,00	0,14		
CAJA LABORAL AHORRO FIAMM.....	0,43	0,16	0,49	FIAMM	0,74	0,12	0,43	FIAMM	0,72	6,48	0,35	FIAMM	0,71	0,10	2,62	0,12	15,39	1,00	0,00	0,00	0,00	0,00	0,15		
CAJA LABORAL DR FIAMM.....	0,54	3,13	0,14	FIAMM	0,61	8,02	0,26	FIAMM	0,67	9,04	0,32	FIAMM	0,62	8,60	2,46	7,64	13,13	1,00	0,00	0,00	0,00	0,00	0,15		
CAJA MURCIA DR FIAMM.....	0,57	0,20	0,14	FIAMM	0,43	0,15	0,19	FIAMM	0,64	0,13	0,19	FIAMM	0,58	5,21	2,24	0,14	13,77	1,00	0,00	0,00	0,00	0,00	0,14		
CAJACANARIAS DINERO FIAMM.....	0,58	0,17	0,14	FIAMM	0,43	0,14	0,20	FIAMM	0,66	0,12	0,19	FIAMM	0,57	5,45	2,25	0,13	13,95	1,00	0,00	0,00	0,00	0,00	0,14		
CAJASUR DINERO FIAMM.....	0,53	5,50	0,27	FIAMM	0,63	6,61	0,26	FIAMM	0,67	7,33	0,20	FIAMM	0,59	4,14	2,44	6,09	NA	1,00	0,00	0,00	0,00	0,00	0,10		
CAM DINERO I FIAMM.....	0,57	0,04	0,29	FIAMM	0,55	7,60	0,24	FIAMM	0,67	8,11	0,26	FIAMM	0,63	4,73	2,45	6,44	13,94	1,00	0,00	0,00	0,00	0,00	0,14		
CAM DINERO AHORRO FIAMM.....	0,57	0,03	0,31	FIAMM	0,56	6,90	0,25	FIAMM	0,67	7,93	0,26	FIAMM	0,64	4,81	2,45	6,13	13,94	1,00	0,00	0,00	0,00	0,00	0,14		
CAM DINERO PLUS FIAMM.....	0,60	4,08	0,29	FIAMM	0,59	7,43	0,24	FIAMM	0,72	8,30	0,26	FIAMM	0,67	4,86	2,61	6,49	15,23	0,90	0,00	0,00	0,00	0,00	0,09		
CAM DINERO PREMIER FIAMM.....	0,66	3,79	0,32	FIAMM	0,65	6,66	0,25	FIAMM	0,76	7,24	0,25	FIAMM	0,74	4,48	2,84	5,80	16,56	0,70	0,00	0,00	0,00	0,00	0,04		
CAN DINERVARRA FIAMM.....	0,52	2,66	0,14	FIAMM	0,53	2,59	0,19	FIAMM	0,55	8,08	0,16	FIAMM	0,51	5,10	2,12	4,46	12,12	1,00	0,00	0,00	0,00	0,00	0,15		
CAN TESORERIA FIAMM.....	0,57	4,50	0,13	FIAMM	0,58	2,06	0,16	FIAMM	0,60	8,96	0,16	FIAMM	0,56	4,62	2,32	4,63	14,57	0,90	0,00	0,00	0,00	0,00	0,10		
CANARIAS DINERO FIAMM.....	0,56	0,18	0,14	FIAMM	0,42	0,15	0,19	FIAMM	0,64	0,13	0,18	FIAMM	0,55	6,09	2,19	0,14	12,82	1,00	0,00	0,00	0,00	0,00	0,15		
CATALUNYA DINER FIAMM.....	0,69	0,14	0,18	FIAMM	0,55	0,23	0,15	FIAMM	0,36	0,59	0,25	FIAMM	0,77	0,72	2,40	0,49	13,38	1,00	0,00	0,00	0,00	0,00	0,14		
CATALUNYA PLUS FIAMM.....	0,68	0,12	0,17	FIAMM	0,57	0,17	0,15	FIAMM	0,46	0,46	0,28	FIAMM	0,80	0,45	2,53	0,34	15,62	0,90	0,00	0,00	0,00	0,00	0,09		
CITICASH FUND FIAMM.....	0,74	0,24	0,01	FIAMM	0,72	1,68	1,27	FIAMM	0,72	0,14	0,04	FIAMM	0,65	0,05	2,86	0,14	17,81	0,40	0,00	0,00	0,00	0,00	0,10		
CITIDINERO FIAMM.....	0,68	0,24	0,04	FIAMM	0,68	2,70	1,79	FIAMM	0,71	0,13	0,22	FIAMM	0,66	7,01	2,75	0,14	16,67	0,50	0,00	0,00	0,00	0,00	0,15		
CITIMONEY FIAMM.....	0,56	0,38	0,04	FIAMM	0,56	0,02	1,59	FIAMM	0,60	0,20	0,22	FIAMM	0,54	8,96	2,28	0,22	12,96	1,00	0,00	0,00	0,00	0,00	0,15		
CREDIT AGRIC. MERCADINERO FIAMM.....	0,45	0,12	0,47	FIAMM	0,71	0,19	0,34	FIAMM	0,94	0,74	0,08	FIAMM	0,51	9,05	2,62	0,39	16,00	1,00	0,00	0,00	0,00	0,00	0,07		
CS TR FIAMM.....	0,77	0,36	0,51	FIAMM	0,76	0,49	0,43	FIAMM	1,02	0,45	0,37	FIAMM	0,75	0,25	3,34	0,40	15,92	0,70	0,00	0,00	0,00	0,00	0,00		
CT DINER FIAMM.....	0,52	6,70	0,23	FIAMM	0,57	0,02	0,17	FIAMM	0,59	1,53	0,13	FIAMM	0,56	2,10	2,26	3,88	NA	1,00	0,00	0,00	0,00	0,00	0,10		
CTA FISCAL ORO FIAMM.....	0,53	3,64	0,25	FIAMM	0,54	0,02	0,24	FIAMM	0,57	1,33	0,40	FIAMM	0,53	2,30	2,19	2,66	12,38	0,00	0,00	0,00	0,00	0,00	0,00		
CTA FISCAL ORO I FIAMM.....	0,53	3,76	0,25	FIAMM	0,54	2,94	0,26	FIAMM	0,57	1,34	0,26	FIAMM	0,53	2,34	2,19	0,02	12,38	0,00	0,00	0,00	0,00	0,00	0,00		
DINER 2000 FIAMM.....	0,33	5,62	0,58	FIAMM	0,72	9,17	0,40	FIAMM	0,63	8,18	0,24	FIAMM	0,52	0,13	2,21	9,91	12,89	1,00	0,00	0,00	0,00	0,00	0,13		
DINERACTIVO FIAMM.....	0,52	9,42	0,23	FIAMM	0,58	8,13	0,27	FIAMM	0,65	0,20	0,23	FIAMM	0,54	6,70	2,31	0,12	12,76	1,00	0,00	0,00	0,00	0,00	0,15		
DINERATLANTICO FIAMM.....	0,51	0,04	0,14	FIAMM	0,45	6,58	0,14	FIAMM	0,57	1,12	0,10	FIAMM	0,53	4,27	2,07	3,97	13,58	1,00	0,00	0,00	0,00	0,00	0,10		
DINERBANC FIAMM.....	0,55	2,01	0,11	FIAMM	0,55	1,57	0,12	FIAMM	0,55	2,22	0,10	FIAMM	0,51	8,11	2,18	0,01	13,42	1,00	0,00	0,00	0,00	0,00	0,10		

(Continuación)

A.4.12. INVERSIÓN MOBILIARIA. FIAMM. RENTABILIDAD, VOLATILIDAD Y DURACIÓN

	1.º Trimestre			2.º Trimestre			3.º Trimestre			4.º Trimestre			2002		Rent (1) desde 1996	% Comisiones							
	Rent (1) (%)	Vol (2)	Dur (3)	Voc (4)	Rent (1) (%)	Vol (2)	Dur (3)	Voc (4)	Rent (1) (%)	Vol (2)	Dur (3)	Voc (4)	Rent (1) (%)	Vol (2)		Rent (1) (%)	Gestión s/pat. s/res.	Suscripción		Reembolso		Dep (5)	
															Máx.			Mín.	Máx.	Mín.			
DINERBURGOS FIAMM.....	0,57	0,19	0,13	FIAMM	0,47	0,12	0,19	FIAMM	0,63	0,11	0,19	FIAMM	0,60	4,94	0,13	FIAMM	2,29	0,12	13,46	0,00	0,00	0,00	0,14
DINERCAM FIAMM.....	0,69	3,03	0,17	FIAMM	0,73	4,68	0,15	FIAMM	0,85	0,12	0,24	FIAMM	0,71	7,53	0,26	FIAMM	3,01	7,74	17,14	0,30	0,00	0,00	0,10
DINERCOOP FIAMM.....	0,53	5,50	0,19	FIAMM	0,59	0,13	0,32	FIAMM	0,70	0,15	0,31	FIAMM	0,68	0,30	0,21	FIAMM	2,52	0,18	13,38	1,00	0,00	0,00	0,00
DINERFONDO FIAMM.....	0,61	0,20	0,14	FIAMM	0,46	0,14	0,19	FIAMM	0,67	0,11	0,20	FIAMM	0,60	0,05	0,83	FIAMM	2,36	0,14	14,47	1,00	0,00	0,00	0,05
DINERKOA FIAMM.....	0,44	0,10	0,31	FIAMM	0,56	6,93	0,26	FIAMM	0,56	3,70	0,14	FIAMM	0,53	9,71	0,15	FIAMM	2,11	6,50	13,08	1,00	0,00	0,00	0,15
DINERMADRID FT FIAMM.....	0,51	0,02	0,10	FIAMM	0,58	4,10	0,13	FIAMM	0,59	0,05	0,09	FIAMM	0,52	1,31	0,07	FIAMM	2,22	3,68	13,35	1,00	0,00	0,00	0,10
DINERRO21 FIAMM.....	0,57	0,19	0,13	FIAMM	0,42	0,15	0,19	FIAMM	0,65	0,12	0,19	FIAMM	0,57	5,62	0,90	FIAMM	2,24	0,14	13,04	1,00	0,00	0,00	0,10
DINERPAMPLONA FIAMM.....	0,58	0,18	0,14	FIAMM	0,43	0,15	0,19	FIAMM	0,65	0,13	0,18	FIAMM	0,58	5,68	0,90	FIAMM	2,26	0,14	13,78	1,00	0,00	0,00	0,14
DWS DINER FIAMM.....	0,53	0,12	0,31	FIAMM	0,67	0,15	0,36	FIAMM	0,75	0,16	0,35	FIAMM	0,58	0,13	0,30	FIAMM	2,54	0,14	14,87	1,00	0,00	0,00	0,10
DWS DINER II FIAMM.....	0,52	0,12	0,31	FIAMM	0,67	0,15	0,36	FIAMM	0,74	0,16	0,36	FIAMM	0,57	0,13	0,30	FIAMM	2,53	0,15	14,92	1,00	0,00	0,00	0,10
DWS DINERPLUS FIAMM.....	0,55	0,11	0,29	FIAMM	0,68	0,15	0,36	FIAMM	0,78	0,18	0,36	FIAMM	0,60	0,13	0,25	FIAMM	2,64	0,15	15,73	0,90	0,00	0,00	0,10
E-BANKINTER DINERO I FIAMM.....	0,79	2,10	0,27	FIAMM	0,80	1,58	0,30	FIAMM	0,82	2,57	0,33	FIAMM	0,78	8,81	—	FIAMM	3,23	1,91	NA	0,10	0,00	0,00	0,05
ESPIRITO SANTO DR FIAMM.....	0,94	0,25	—	FIAMM	-0,48	1,18	0,16	FIAMM	0,71	0,30	0,21	FIAMM	0,70	0,27	0,18	FIAMM	1,86	0,64	15,80	0,75	0,00	0,00	0,15
EUROVALOR DR FIAMM.....	0,54	7,48	0,27	FIAMM	0,57	0,10	0,34	FIAMM	0,55	0,13	0,33	FIAMM	0,43	0,19	0,26	FIAMM	2,10	0,13	14,27	1,00	0,00	0,00	0,15
EUROVALOR TR FIAMM.....	0,53	0,11	0,39	FIAMM	0,59	0,14	0,39	FIAMM	0,55	0,12	0,33	FIAMM	0,39	0,17	0,24	FIAMM	2,07	0,14	14,52	1,00	0,00	0,00	0,15
EXTRAD.BANVITORIA FIAMM.....	0,49	7,48	0,20	FIAMM	0,61	6,70	0,28	FIAMM	0,60	0,26	0,25	FIAMM	0,54	4,27	0,20	FIAMM	2,26	0,14	14,12	1,00	0,00	0,00	0,15
EXTRADIN. BANESTO FIAMM.....	0,41	0,15	0,41	FIAMM	0,68	0,14	0,56	FIAMM	0,76	0,20	0,48	FIAMM	0,58	0,10	0,39	FIAMM	2,45	0,15	14,74	1,00	0,00	0,00	0,15
FIBANC FONDINER FIAMM.....	0,66	7,80	0,18	FIAMM	0,54	0,13	0,27	FIAMM	0,74	0,16	0,24	FIAMM	0,64	0,11	0,25	FIAMM	2,60	0,12	15,30	1,00	0,00	0,00	0,15
FIBANC PREMIER FIAMM.....	0,64	7,66	0,26	FIAMM	0,63	0,14	0,27	FIAMM	0,86	0,13	0,27	FIAMM	0,66	0,10	0,27	FIAMM	2,81	0,11	17,01	0,90	0,00	0,00	0,10
FON FINECO DINERO FIAMM.....	0,52	3,03	0,13	FIAMM	0,48	0,16	0,08	FIAMM	0,61	7,48	0,19	FIAMM	0,54	0,11	0,09	FIAMM	2,17	0,10	13,48	1,00	0,00	0,00	0,11
FONBILBAO FIAMM.....	0,63	7,62	0,07	FIAMM	0,64	0,19	0,10	FIAMM	0,65	4,87	0,01	FIAMM	0,62	7,93	0,01	FIAMM	2,56	9,85	15,33	0,60	0,00	0,00	0,08
FONCAIXA DINERO 12 FIAMM.....	0,50	0,15	0,32	FIAMM	0,64	9,56	0,28	FIAMM	0,71	0,12	0,38	FIAMM	0,59	0,11	0,27	FIAMM	2,47	0,12	13,71	1,00	0,00	0,00	0,10
FONCAIXA DINERO 32 FIAMM.....	0,52	0,15	0,31	FIAMM	0,66	8,12	0,28	FIAMM	0,72	0,12	0,38	FIAMM	0,60	0,10	0,27	FIAMM	2,52	0,12	15,58	1,00	0,00	0,00	0,00
FONCAIXA DINERO 37 FIAMM.....	0,47	0,14	0,29	FIAMM	0,64	7,46	0,28	FIAMM	0,69	0,12	0,38	FIAMM	0,57	0,10	0,27	FIAMM	2,39	0,11	13,33	1,00	0,00	0,00	0,15
FONCAIXA DINERO 6 FIAMM.....	0,35	0,00	0,12	FIAMM	2,20	0,00	0,09	FIAMM	0,57	8,37	0,10	FIAMM	0,52	5,70	0,05	FIAMM	1,99	4,22	11,36	1,00	0,00	0,00	0,10
FONCUENTA FIAMM.....	0,60	6,70	0,13	FIAMM	0,63	0,11	0,21	FIAMM	0,63	9,45	0,14	FIAMM	0,60	1,56	0,14	FIAMM	2,46	1,14	14,63	0,80	0,00	0,00	0,15
FONDCIRCULO DR FIAMM.....	0,58	0,21	0,14	FIAMM	0,43	0,15	0,19	FIAMM	0,65	0,13	0,18	FIAMM	0,58	5,51	0,89	FIAMM	2,26	0,15	13,64	1,00	0,00	0,00	0,14
FONDESPAÑA II FIAMM.....	0,59	0,19	0,14	FIAMM	0,42	0,16	0,19	FIAMM	0,66	0,14	0,19	FIAMM	0,58	5,99	0,94	FIAMM	2,27	0,15	13,26	1,00	0,00	0,00	0,14
FONDESPAÑA TR FIAMM.....	0,53	0,18	0,66	FIAMM	0,72	0,20	0,76	FIAMM	0,72	0,22	0,60	FIAMM	0,69	0,11	0,48	FIAMM	2,68	0,18	NA	0,55	0,00	0,00	0,15
FONDINERO FIAMM.....	0,56	0,14	0,14	FIAMM	0,49	9,15	0,19	FIAMM	0,62	0,08	0,19	FIAMM	0,58	3,89	0,79	FIAMM	2,28	0,09	13,85	1,00	0,00	0,00	0,09
FONDINERO GALLEGO FIAMM.....	0,77	0,21	0,13	FIAMM	0,60	0,16	0,21	FIAMM	0,84	0,13	0,18	FIAMM	0,76	6,75	0,89	FIAMM	3,00	0,15	19,08	0,15	0,00	0,00	0,10
FONDJOVER FIAMM.....	0,37	0,20	0,46	FIAMM	0,73	0,17	0,34	FIAMM	0,89	0,24	0,41	FIAMM	0,65	0,16	0,32	FIAMM	2,66	0,20	14,19	1,00	0,00	0,00	0,10
FOND MADRID FIAMM.....	0,50	6,13	0,17	FIAMM	0,62	4,04	0,20	FIAMM	0,63	7,12	0,18	FIAMM	0,57	4,22	0,20	FIAMM	2,34	5,62	13,01	1,00	0,00	0,00	0,10
FOND MAPFRE DINERO FIAMM.....	0,53	3,33	0,18	FIAMM	0,65	7,89	0,20	FIAMM	0,61	6,29	0,18	FIAMM	0,53	5,52	0,12	FIAMM	2,34	6,09	13,50	1,00	0,00	0,00	0,12

(Continuación)

A.4.12. INVERSIÓN MOBILIARIA. FIAMM. RENTABILIDAD, VOLATILIDAD Y DURACIÓN

	1.º Trimestre			2.º Trimestre			3.º Trimestre			4.º Trimestre				2002		Rent (1) desde 1996	% Comisiones							
	Rent (1) (%)	Vol (2)	Dur (3)	Voc (4)	Rent (1) (%)	Vol (2)	Dur (3)	Voc (4)	Rent (1) (%)	Vol (2)	Dur (3)	Voc (4)	Rent (1) (%)	Vol (2)	Rent (1) (%)		Gestión s/pat. s/res.	Suscripción		Reembolso		Dep (5)		
																Máx.		Mín.	Máx.	Mín.				
FONDO 111 FIAMM.....	0,42	0,18	0,74	FIAMM	0,57	0,26	0,84	FIAMM	0,62	0,30	0,66	FIAMM	0,60	0,10	0,52	FIAMM	2,24	0,23	14,17	1,00	0,00	0,00	0,00	0,15
FONDO 25 FIAMM.....	0,60	0,14	0,24	FIAMM	0,71	0,12	0,26	FIAMM	0,78	0,95	0,16	FIAMM	0,67	5,32	0,14	FIAMM	2,79	0,11	16,90	0,75	0,00	0,00	0,00	0,00
FONDO ACTIVO LUSO ESPAÑOL FIAMM.....	0,62	7,55	0,39	FIAMM	0,49	0,14	0,86	FIAMM	0,42	0,12	0,81	FIAMM	0,52	9,41	0,71	FIAMM	2,06	0,11	14,09	1,00	0,00	0,00	0,00	0,13
FONDO VALENCIA DINERO FIAMM.....	0,52	2,30	0,17	FIAMM	0,57	2,75	0,18	FIAMM	0,57	2,32	0,14	FIAMM	0,52	1,35	0,10	FIAMM	2,21	2,28	12,57	0,98	0,00	0,00	0,00	0,15
FONDO VALENCIA ORO FIAMM.....	0,60	3,52	0,20	FIAMM	0,69	0,05	0,24	FIAMM	0,72	6,12	0,18	FIAMM	0,63	3,45	0,14	FIAMM	2,67	4,85	16,15	0,70	0,00	0,00	0,00	0,05
FONDUERO DINERO FIAMM.....	0,33	0,34	0,71	FIAMM	0,82	0,29	0,51	FIAMM	0,79	0,17	0,33	FIAMM	0,63	8,71	0,19	FIAMM	2,60	0,24	14,89	0,75	0,00	0,00	0,00	0,14
FONDUERO TESORERIA FIAMM.....	0,33	0,31	0,57	FIAMM	0,74	0,22	0,45	FIAMM	0,73	0,16	0,31	FIAMM	0,58	8,01	0,18	FIAMM	2,40	0,21	14,08	1,00	0,00	0,00	0,00	0,05
FONGENERAL DINERO FIAMM.....	0,58	0,19	0,13	FIAMM	0,41	0,16	0,20	FIAMM	0,65	0,13	0,19	FIAMM	0,58	5,54	0,94	FIAMM	2,25	0,14	13,91	1,00	0,00	0,00	0,00	0,15
FONMANRESA FIAMM.....	0,55	0,11	0,43	FIAMM	0,70	0,14	0,43	FIAMM	0,71	0,14	0,31	FIAMM	0,65	0,08	0,31	FIAMM	2,63	0,12	13,84	1,00	0,00	0,00	0,00	0,10
FONPENEDS DINER FIAMM.....	0,61	0,13	0,23	FIAMM	0,64	0,15	0,22	FIAMM	0,65	0,17	0,25	FIAMM	0,58	0,26	0,23	FIAMM	2,50	0,19	14,20	1,00	0,00	0,00	0,00	0,15
FONPENEDS RENDES GARANTIT FIAMM.....	0,58	1,33	0,01	FIAMM	0,60	1,28	0,01	FIAMM	0,60	1,33	0,01	FIAMM	0,57	0,30	0,01	FIAMM	2,37	0,15	15,37	0,75	0,00	0,00	1,00	0,00
FONSCATALONIA 2 FIAMM.....	0,52	2,00	0,20	FIAMM	0,55	4,18	0,23	FIAMM	0,57	1,30	0,04	FIAMM	0,51	9,81	0,08	FIAMM	2,16	2,40	13,89	1,00	0,00	0,00	0,00	0,13
GAESCO FONDO FT FIAMM.....	0,57	2,65	0,18	FIAMM	0,60	3,88	0,15	FIAMM	0,61	1,54	0,09	FIAMM	0,56	5,58	0,05	FIAMM	2,36	5,22	14,09	0,80	0,00	0,00	0,00	0,10
GESTI-ALMAGRO FIAMM.....	0,52	4,55	0,23	FIAMM	0,57	3,55	0,13	FIAMM	0,58	4,14	0,21	FIAMM	0,52	0,10	0,26	FIAMM	2,21	6,51	13,28	1,00	0,00	0,00	0,00	0,09
HISPAMER DINERO 1 FIAMM.....	0,43	0,15	0,44	FIAMM	0,69	0,15	0,49	FIAMM	0,78	0,22	0,43	FIAMM	0,59	0,11	0,36	FIAMM	2,52	0,16	14,84	1,00	0,00	0,00	0,00	0,10
IBERAGENTES POPULAR DINERO FT FIAMM.....	0,41	0,23	0,37	FIAMM	0,57	8,28	0,16	FIAMM	0,59	0,04	0,11	FIAMM	0,55	0,05	0,10	FIAMM	2,14	0,13	13,33	1,00	0,00	0,00	0,00	0,15
IBERCAJA DINERO FIAMM.....	0,55	0,10	0,31	FIAMM	0,63	0,10	0,28	FIAMM	0,68	8,83	0,21	FIAMM	0,62	0,23	0,14	FIAMM	2,50	0,14	13,24	1,00	0,00	0,00	0,00	0,15
IBERCAJA DINERO II FT RENTA FIAMM.....	0,51	1,81	0,19	FIAMM	0,56	3,23	0,25	FIAMM	0,58	1,23	0,09	FIAMM	0,52	7,89	0,08	FIAMM	2,19	2,06	13,54	1,00	0,00	0,00	0,00	0,15
INDOSUEZ ORO FIAMM.....	0,61	9,94	0,09	FIAMM	0,58	8,87	0,18	FIAMM	0,62	1,98	0,08	FIAMM	0,58	0,00	0,12	FIAMM	2,41	1,31	15,20	0,75	0,00	0,00	0,00	0,10
INDOSUEZ TR FIAMM.....	0,54	0,01	0,11	FIAMM	0,48	0,01	0,29	FIAMM	0,57	2,61	0,14	FIAMM	0,53	3,86	0,23	FIAMM	2,14	2,71	12,57	1,00	0,00	0,00	0,00	0,15
INVERDINER FIAMM.....	0,60	0,16	0,13	FIAMM	0,44	0,15	0,20	FIAMM	0,68	0,13	0,19	FIAMM	0,61	0,05	0,91	FIAMM	2,35	0,13	13,73	1,00	0,00	0,00	0,00	0,05
JP MORGAN DINERO FIAMM.....	0,48	6,18	0,20	FIAMM	0,58	0,07	0,19	FIAMM	0,62	7,79	0,20	FIAMM	0,55	5,70	0,30	FIAMM	2,25	0,06	13,63	1,00	0,00	0,00	0,00	0,06
KUTXADINERO FIAMM.....	0,43	0,26	0,65	FIAMM	0,81	0,26	0,38	FIAMM	0,80	0,30	0,31	FIAMM	0,62	0,20	0,41	FIAMM	2,69	0,26	14,37	1,00	0,00	0,00	0,00	0,15
KUTXAMONETARIO FIAMM.....	0,48	0,21	0,47	FIAMM	0,70	0,14	0,32	FIAMM	0,79	0,19	0,31	FIAMM	0,61	0,13	0,25	FIAMM	2,60	0,17	NA	0,60	0,00	0,00	0,00	0,00
KUTXAPLUS FIAMM.....	0,50	0,17	0,46	FIAMM	0,74	0,15	0,23	FIAMM	0,75	0,19	0,32	FIAMM	0,63	0,15	0,32	FIAMM	2,64	0,17	15,55	1,00	0,00	0,00	0,00	0,00
KUTXARENT FIAMM.....	0,48	0,16	0,42	FIAMM	0,71	0,14	0,27	FIAMM	0,75	0,19	0,26	FIAMM	0,62	0,15	0,30	FIAMM	2,58	0,16	13,48	1,00	0,00	0,00	0,00	0,15
KUTXARENT2 FIAMM.....	0,45	0,18	0,44	FIAMM	0,70	0,14	0,25	FIAMM	0,73	0,19	0,35	FIAMM	0,60	0,14	0,33	FIAMM	2,50	0,17	13,39	1,00	0,00	0,00	0,00	0,15
LADINER FIAMM.....	0,59	5,07	0,40	FIAMM	0,66	5,65	0,17	FIAMM	0,71	5,14	0,34	FIAMM	0,69	3,34	0,10	FIAMM	2,67	4,94	13,20	1,00	0,00	0,00	1,00	0,15
LLOYDS MONEY FIAMM.....	0,45	8,64	0,31	FIAMM	0,57	5,24	0,23	FIAMM	0,56	8,98	0,16	FIAMM	0,53	7,50	0,80	FIAMM	2,13	5,15	13,11	1,00	0,00	0,00	0,00	0,15
LLOYDS TESORERIA FIAMM.....	0,49	9,41	0,30	FIAMM	0,62	5,40	0,23	FIAMM	0,61	1,02	0,16	FIAMM	0,58	7,49	0,71	FIAMM	2,32	5,53	14,86	0,80	0,00	0,00	0,00	0,15
LUSO DINERO FIAMM.....	0,67	0,03	0,31	FIAMM	0,71	0,16	0,03	FIAMM	0,62	9,86	0,67	FIAMM	0,60	0,06	0,53	FIAMM	2,62	0,10	17,32	0,72	0,00	0,00	0,00	0,06
MADRID FOND MONET.FIAMM.....	0,56	0,18	0,22	FIAMM	0,56	0,20	0,16	FIAMM	0,61	0,18	0,20	FIAMM	0,54	0,22	0,17	FIAMM	2,29	0,20	13,82	1,00	0,00	0,00	0,00	0,09
MADRID FOND ORO FIAMM.....	0,61	7,89	0,29	FIAMM	0,78	7,47	0,23	FIAMM	0,74	0,12	0,23	FIAMM	0,76	0,10	0,20	FIAMM	2,91	0,09	16,94	0,50	0,00	0,00	0,00	0,10
MARCH DINERO FIAMM.....	0,74	0,21	0,18	FIAMM	0,57	5,29	0,18	FIAMM	0,51	0,10	0,15	FIAMM	0,59	6,83	0,19	FIAMM	2,44	0,12	13,82	1,00	0,00	0,00	0,00	0,15

(Continuación)

A.4.12. INVERSIÓN MOBILIARIA. FIAMM. RENTABILIDAD, VOLATILIDAD Y DURACIÓN

	1.º Trimestre			2.º Trimestre			3.º Trimestre			4.º Trimestre			2002		Rent (1) desde 1996	% Comisiones								
	Rent (1) (%)	Vol (2)	Dur (3)	Voc (4)	Rent (1) (%)	Vol (2)	Dur (3)	Voc (4)	Rent (1) (%)	Vol (2)	Dur (3)	Voc (4)	Rent (1) (%)	Vol (2)		s/pat.	s/res.	Suscripción		Reembolso		Dep (5)		
															Máx.			Mín.	Máx.	Mín.				
																						Máx.	Mín.	Máx.
MEDINER FIAMM	0,64	8,12	0,18	FIAMM	0,62	0,11	0,19	FIAMM	0,70	0,11	0,18	FIAMM	0,60	9,27	0,21	FIAMM	2,58	0,10	14,32	0,00	0,00	0,00	0,10	
MERCHBANC FT FIAMM	0,62	8,29	0,02	FIAMM	0,63	0,11	0,02	FIAMM	0,64	0,11	0,02	FIAMM	0,61	7,86	0,02	FIAMM	2,51	0,10	15,66	0,60	3,33	0,00	0,00	0,08
MORGAN STANLEY DINERPLUS FIAMM	0,54	0,10	0,26	FIAMM	0,65	0,10	0,31	FIAMM	0,71	9,19	0,17	FIAMM	0,56	6,05	0,14	FIAMM	2,49	9,32	13,50	1,00	0,00	0,00	0,00	0,07
MULTIF. 2 PASTOR FIAMM	0,52	0,15	0,28	FIAMM	0,68	0,27	0,22	FIAMM	0,70	0,19	0,30	FIAMM	0,64	9,59	0,23	FIAMM	2,57	0,18	15,97	0,75	0,00	0,00	0,00	0,14
MULTIFONDO PASTOR FIAMM	0,48	0,12	0,28	FIAMM	0,62	0,27	0,24	FIAMM	0,65	0,19	0,27	FIAMM	0,58	0,10	0,26	FIAMM	2,34	0,18	14,08	1,00	0,00	0,00	0,00	0,14
MUTUAFONDO DINERO FIAMM	0,76	8,62	0,20	FIAMM	0,89	5,62	0,18	FIAMM	0,88	4,05	0,15	FIAMM	0,85	3,37	0,14	FIAMM	3,43	5,84	20,12	0,10	0,00	0,00	0,00	0,04
PRIVANZA DINERO FIAMM	0,19	0,18	—	FIAMM	0,51	0,30	0,35	FIAMM	0,83	0,25	0,24	FIAMM	0,69	9,91	0,28	FIAMM	2,25	0,22	15,19	1,00	0,00	0,00	0,00	0,00
PROFIT DINERO FIAMM	0,71	4,50	0,31	FIAMM	0,77	1,33	0,43	FIAMM	0,80	1,63	0,49	FIAMM	0,76	2,00	0,45	FIAMM	3,06	0,02	17,59	0,25	2,50	0,00	0,00	0,05
RURAL DINERO FIAMM	0,49	0,10	0,30	FIAMM	0,60	0,17	0,42	FIAMM	0,72	0,16	0,46	FIAMM	0,73	0,34	0,38	FIAMM	2,56	0,21	14,90	1,00	0,00	0,00	0,00	0,00
RURALRENTA FV FIAMM	0,45	6,84	0,18	FIAMM	0,55	5,45	0,21	FIAMM	0,55	5,35	0,11	FIAMM	0,48	3,12	0,13	FIAMM	2,04	5,42	13,33	1,00	0,00	0,00	0,00	0,15
SAFEL EFFECTIVO FT FIAMM	0,35	0,22	0,52	FIAMM	0,66	0,14	0,30	FIAMM	0,70	0,18	0,41	FIAMM	0,57	0,16	0,36	FIAMM	2,29	0,18	14,52	1,00	0,00	0,00	0,00	0,15
SANTANDER DR FT FIAMM	0,48	6,98	0,21	FIAMM	0,59	7,65	0,26	FIAMM	0,61	8,14	0,23	FIAMM	0,53	5,24	0,22	FIAMM	2,22	7,16	13,04	1,00	0,00	0,00	0,00	0,15
SCHI MONETARIO FIAMM	0,29	0,32	0,51	FIAMM	0,76	0,24	0,58	FIAMM	0,64	0,13	0,25	FIAMM	0,53	4,82	0,19	FIAMM	2,23	0,21	14,18	1,00	0,00	0,00	0,00	0,15
SCH TESORERIA FIAMM	0,43	0,13	0,44	FIAMM	0,73	0,15	0,51	FIAMM	0,83	0,21	0,46	FIAMM	0,61	0,11	0,36	FIAMM	2,62	0,16	15,35	0,85	0,00	0,00	0,00	0,15
SG MIBOR FIAMM	0,73	8,20	0,01	FIAMM	0,73	1,01	0,00	FIAMM	0,75	5,66	0,00	FIAMM	0,73	1,33	0,01	FIAMM	2,98	1,00	19,14	0,25	0,00	0,00	0,00	0,00
TARRAGONAFONS 1 FIAMM	0,47	8,63	0,37	FIAMM	0,61	0,10	0,34	FIAMM	0,65	0,10	0,20	FIAMM	0,56	3,22	0,07	FIAMM	2,31	9,07	12,60	1,00	0,00	0,00	0,00	0,14
TIBESTFOND FIAMM	0,52	0,36	0,02	FIAMM	0,55	7,50	0,01	FIAMM	0,66	0,21	0,01	FIAMM	0,70	0,62	0,02	FIAMM	2,44	0,38	15,85	0,50	0,00	0,00	0,00	0,06
TOP CASH FIAMM	0,51	7,04	0,01	FIAMM	0,51	9,21	0,00	FIAMM	0,52	3,31	0,00	FIAMM	0,49	1,35	0,01	FIAMM	2,04	9,39	14,01	1,00	0,00	0,00	0,00	0,10
UNIFOND DINERO FIAMM	0,41	0,31	0,61	FIAMM	0,68	0,23	0,38	FIAMM	0,65	0,16	0,24	FIAMM	0,69	0,14	0,37	FIAMM	2,45	0,22	14,36	1,00	0,00	0,00	0,00	0,15
UNIFOND PATRIMONIO FIAMM	NA	0,37	0,38	FIAMM	0,90	0,24	0,40	FIAMM	0,82	6,49	0,27	FIAMM	0,88	7,81	0,16	FIAMM	NA	0,19	NA	0,25	0,00	0,00	0,00	0,05
URQUIJO DINERO FIAMM	0,50	0,16	0,23	FIAMM	0,57	0,03	0,14	FIAMM	0,61	7,88	—	FIAMM	0,55	4,43	0,29	FIAMM	2,25	9,51	12,40	1,00	0,00	0,00	0,00	0,15
URQUIJO MONETARIO FIAMM	0,52	0,11	0,14	FIAMM	0,56	7,55	0,09	FIAMM	0,57	5,93	—	FIAMM	0,53	0,01	0,14	FIAMM	2,19	5,91	13,68	1,00	0,00	0,00	0,00	0,10
VITALDINERO FIAMM	0,53	3,59	0,07	FIAMM	0,57	5,35	0,05	FIAMM	0,61	7,35	0,13	FIAMM	0,56	0,10	0,20	FIAMM	2,29	7,27	14,03	1,00	0,00	0,00	0,00	0,15
ZARAGOZANO DINERO FIAMM	0,57	0,16	0,21	FIAMM	0,49	0,24	0,20	FIAMM	0,58	0,31	0,26	FIAMM	0,67	0,36	0,21	FIAMM	2,33	0,28	13,42	1,00	0,00	0,00	0,00	0,15
ZARAGOZANO TESORERIA FIAMM	NA	NA	NA	NA	NA	0,39	0,22	FIAMM	0,83	0,11	0,34	FIAMM	0,74	0,12	0,19	FIAMM	NA	0,24	NA	0,50	0,00	0,00	0,00	0,00

- (1) Rentabilidad
- (2) Volatilidad
- (3) Duración
- (4) Vocación
- (5) Depósito

A.4.13. INVERSIÓN MOBILIARIA. FONDOS GARANTIZADOS. DISTRIBUCIÓN DEL PATRIMONIO A VALOR DE MERCADO

Importes en miles de euros

	31-12-2001		31-12-2002		Variación	
	Importe	%	Importe	%	Importe	%
	1. Patrimonio.....	40.521.132	100,00	36.684.193	100,00	-3.836.939
2. Liquidez	1.297.912	3,20	948.063	2,58	-349.849	-26,95
3. Inversión en cartera	39.452.751	97,36	36.076.095	98,34	-3.376.656	-8,56
3.1. Cartera interior	19.640.514	48,47	12.846.560	35,02	-6.793.954	-34,59
3.1.1. Acciones	14.314	0,04	0	0,00	-14.314	-100,00
3.1.2. Acciones no cotizadas.....	0	0,00	0	0,00	0	—
3.1.3. Participaciones en fondos de inv.	0	0,00	3.004	0,01	3.004	—
3.1.4. Obligaciones privadas	2.104.196	5,19	588.384	1,60	-1.515.812	-72,04
3.1.5. Renta fija no cotizada	0	0,00	0	0,00	0	—
3.1.6. Bonos y obligaciones del Estado	11.511.931	28,41	8.111.942	22,11	-3.399.989	-29,53
3.1.7. Letras del Tesoro.....	290.736	0,72	283.078	0,77	-7.658	-2,63
3.1.8. Otros valores públicos.....	638.829	1,58	254.426	0,69	-384.403	-60,17
3.1.9. Adquisiciones temporales de activos	3.578.700	8,83	2.964.748	8,08	-613.952	-17,16
3.1.10. Activos monetarios privados.....	1.374.685	3,39	635.787	1,73	-738.898	-53,75
3.1.11. Warrants y opciones	127.123	0,31	5.191	0,01	-121.932	-95,92
3.2. Cartera exterior.....	19.812.237	48,89	23.229.535	63,32	3.417.298	17,25
3.2.1. Acciones	0	0,00	18	0,00	18	—
3.2.2. Acciones no cotizadas	0	0,00	0	0,00	0	—
3.2.3. Participaciones en fondos de inversión.....	0	0,00	260	0,00	260	—
3.2.4. Obligaciones	17.670.033	43,61	22.056.712	60,13	4.386.679	24,83
3.2.5. Renta fija no cotizada	0	0,00	0	0,00	0	—
3.2.6. Activos monetarios	595.087	1,47	743.407	2,03	148.320	24,92
3.2.7. Warrants y opciones	1.518.140	3,75	429.138	1,17	-1.089.002	-71,73
3.2.8. Adquisición temporal de activos.....	28.977	0,07	0	0,00	-28.977	-100,00
4. Saldo neto (deudores-acreedores).....	-229.531	-0,57	-339.965	-0,93	-110.434	-48,11

A.4.14. INVERSIÓN MOBILIARIA. FONDOS GARANTIZADOS. OPERATIVA EN DERIVADOS

	Nominal comprometido (1)			
	31-12-2001		31-12-2002	
	Importe	% s/patrimonio	Importe	% s/patrimonio
Compras a plazo	1.132.760	2,80	538.694	1,47
Compras al contado	198.734	0,49	72.550	0,20
Futuros comprados	781.518	1,93	405.789	1,11
Opciones y warrants (compra de call, venta de put)	23.801.784	58,79	17.687.103	48,23
Permutas financieras. Derechos a recibir	1.116.360	2,76	688.937	1,88
Otros compromisos de compra	0	0,00	0	0,00
Ventas a plazo	1.852.646	4,58	481.798	1,31
Ventas al contado	58.778	0,15	1.151	0,00
Futuros vendidos	116.343	0,29	55.396	0,15
Opciones y warrants (venta de call, compra de put)	4.027.264	9,95	2.986.277	8,14
Permutas financieras. Obligaciones a pagar	401.151	0,99	998.080	2,72
Otros compromisos de venta	0	0,00	0	0,00
TOTAL.....	33.487.338	82,71	23.915.775	65,21

(1) En miles de euros.

A.4.15. INVERSIÓN MOBILIARIA. SIM. DISTRIBUCIÓN DEL PATRIMONIO A VALOR DE MERCADO

Importes en miles de euros

	31-12-2001		31-12-2002		Variación	
	Importe	% s/ patrimonio	Importe	% s/ patrimonio	Importe	%
1. Patrimonio.....	2.491.169	100,00	1.974.492	100,00	-516.677	-20,74
2. Liquidez	55.601	2,23	39.933	2,02	-15.668	-28,18
3. Inversión en cartera	2.412.619	96,85	1.920.683	97,27	-491.936	-20,39
3.1. Cartera interior	1.710.193	68,65	1.507.656	76,36	-202.537	-11,84
3.1.1. Acciones y partic. en fondos de inversión	947.191	38,02	763.996	38,69	-183.195	-19,34
3.1.2. Activos monetarios públicos	5.430	0,22	2.361	0,12	-3.069	-56,52
3.1.3. Otros valores de RF pública	83.083	3,34	64.045	3,24	-19.038	-22,91
3.1.4. Activos monetarios privados	139.462	5,60	3.733	0,19	-135.729	-97,32
3.1.5. Otra renta fija privada	37.450	1,50	39.585	2,00	2.135	5,70
3.1.6. Warrants y opciones nacionales compradas	42	0,00	0	0,00	-42	-100,00
3.1.7. Adquisición temporal de activos	492.963	19,79	631.913	32,00	138.950	28,19
3.1.8. Cartera no cotizada	4.572	0,18	2.023	0,10	-2.549	-55,75
3.2. Cartera exterior	702.426	28,20	413.027	20,92	-289.399	-41,20
3.2.1. Euros	467.120	18,75	309.596	15,68	-157.524	-33,72
3.2.1.1. Acciones	247.015	9,92	132.653	6,72	-114.362	-46,30
3.2.1.2. Participaciones en fondos de inversión	22.758	0,91	14.504	0,73	-8.254	-36,27
3.2.1.3. Renta fija	197.047	7,91	162.099	8,21	-34.948	-17,74
3.2.1.4. Warrants y opciones intern. compr.	300	0,01	104	0,01	-196	-65,33
3.2.1.5. Cartera no cotizada	0	0,00	236	0,01	236	—
3.2.2. Resto	235.306	9,45	103.431	5,24	-131.875	-56,04
3.2.2.1. Acciones	176.605	7,09	75.596	3,83	-101.009	-57,19
3.2.2.2. Participaciones en fondos de inversión	28.025	1,12	11.768	0,60	-16.257	-58,01
3.2.2.3. Renta fija	30.043	1,21	16.067	0,81	-13.976	-46,52
3.2.2.4. Warrants y opciones intern. compr.	66	0,00	0	0,00	-66	-100,00
3.2.2.5. Cartera no cotizada	567	0,02	0	0,00	-567	-100,00
4. Saldo neto (deudores-acreedores)	22.949	0,92	13.876	0,70	-9.073	-39,54

A.4.16. INVERSIÓN MOBILIARIA. SIM. OPERATIVA EN DERIVADOS

	Nominal comprometido (1)			
	31-12-2001		31-12-2002	
	Importe	% s/patrimonio	Importe	% s/patrimonio
Compras a plazo	220	0,01	324	0,02
Compras al contado	1.542	0,06	0	0,00
Futuros comprados	12.470	0,50	15.866	0,80
Opciones y warrants (compra de call, venta de put)	3.118	0,13	6.076	0,31
Permutas financieras. Derechos a recibir	0	0,00	0	0,00
Otros compromisos de compra.....	0	0,00	0	0,00
Ventas a plazo	18.650	0,75	9.877	0,50
Ventas al contado	340	0,01	281	0,01
Futuros vendidos	6.008	0,24	9.623	0,49
Opciones y warrants (venta de call, compra de put)	1.278	0,05	1.151	0,06
Permutas financieras. Obligaciones a pagar.....	0	0,00	0	0,00
Otros compromisos de venta	0	0,00	0	0,00
TOTAL.....	43.626	1,75	43.198	2,19

(1) En miles de euros.

A.4.17. INVERSIÓN MOBILIARIA. SIMCAV. DISTRIBUCIÓN DEL PATRIMONIO A VALOR DE MERCADO

Importes en miles de euros

	31-12-2001		31-12-2002		Variación	
	Importe	% s/ patrimonio	Importe	% s/ patrimonio	Importe	%
	1. Patrimonio.....	16.854.507	100,00	16.925.915	100,00	71.408
2. Liquidez	529.582	3,14	485.774	2,87	-43.808	-8,27
3. Inversión en cartera	16.318.239	96,82	16.324.173	96,44	5.934	0,04
3.1. Cartera Interior	8.985.593	53,31	9.712.941	57,39	727.348	8,09
3.1.1. Acciones y partic. en fondos de inversión	2.215.408	13,14	2.598.649	15,35	383.241	17,30
3.1.2. Activos monetarios públicos	85.552	0,51	153.058	0,90	67.506	78,91
3.1.3. Otros valores de RF pública.....	1.037.165	6,15	881.135	5,21	-156.030	-15,04
3.1.4. Activos Monetarios Privados.....	97.230	0,58	194.674	1,15	97.444	100,22
3.1.5. Otra renta fija privada	165.128	0,98	131.780	0,78	-33.348	-20,20
3.1.6. Warrants y opciones nacionales compradas	2.928	0,02	2.260	0,01	-668	-22,81
3.1.7. Adquisición temporal de activos.....	5.381.379	31,93	5.751.239	33,98	369.860	6,87
3.1.8. Cartera no cotizada	803	0,00	146	0,00	-657	-81,82
3.2. Cartera exterior	7.332.646	43,51	6.611.232	39,06	-721.414	-9,84
3.2.1. Euros	3.871.274	22,97	4.313.054	25,48	441.780	11,41
3.2.1.1. Acciones	1.788.129	10,61	1.325.309	7,83	-462.820	-25,88
3.2.1.2. Participaciones en fondos de inversión.....	393.751	2,34	1.053.352	6,22	659.601	167,52
3.2.1.3. Renta fija.....	1.678.089	9,96	1.924.915	11,37	246.826	14,71
3.2.1.4. Warrants y opciones intern. compr.....	11.109	0,07	8.784	0,05	-2.325	-20,93
3.2.1.5. Cartera no cotizada	196	0,00	694	0,00	498	254,08
3.2.2. Resto	3.461.372	20,54	2.298.178	13,58	-1.163.194	-33,60
3.2.2.1. Acciones	2.547.052	15,11	1.520.692	8,98	-1.026.360	-40,30
3.2.2.2. Participaciones en fondos de inversión.....	497.388	2,95	553.820	3,27	56.432	11,35
3.2.2.3. Renta fija.....	413.672	2,45	223.134	1,32	-190.538	-46,06
3.2.2.4. Warrants y opciones intern. compr.....	3.059	0,02	352	0,00	-2.707	-88,49
3.2.2.5. Cartera no cotizada	201	0,00	180	0,00	-21	-10,45
4. Saldo neto (deudores-acreedores).....	6.686	0,04	115.968	0,69	109.282	1.634,49

A.4.18. INVERSIÓN MOBILIARIA. SIMCAV. OPERATIVA EN DERIVADOS

	Nominal comprometido (1)			
	31-12-2001		31-12-2002	
	Importe	% s/patrimonio	Importe	% s/patrimonio
Compras a plazo	128.810	0,76	131.806	0,78
Compras al contado	7.110	0,04	4.315	0,03
Futuros comprados.....	353.846	2,10	279.011	1,65
Opciones y warrants (compra de call, venta de put)	345.184	2,05	385.909	2,28
Permutas financieras. Derechos a recibir.....	74.371	0,44	0	0,00
Otros compromisos de compra.....	0	0,00	0	0,00
Ventas a plazo	1.149.288	6,82	951.317	5,62
Ventas al contado	4.008	0,02	10.638	0,06
Futuros vendidos	167.180	0,99	110.745	0,65
Opciones y warrants (venta de call, compra de put)	109.833	0,65	102.040	0,60
Permutas financieras. Obligaciones a pagar.....	74.371	0,44	0	0,00
Otros compromisos de venta	0	0,00	0	0,00
TOTAL.....	2.414.001	14,32	1.975.781	11,67

(1) En miles de euros.

**A.4.19. INVERSIÓN MOBILIARIA.
IIC EXTRANJERAS COMERCIALIZADAS EN ESPAÑA (*)**

	31-12-2001	31-12-2002	Variación	
			Absoluta	%
Volumen de inversión (miles de euros)	7.533.828	6.538.012	-995.816	-13,2
Fondos	883.313	895.432	12.119	1,4
Sociedades	6.650.515	5.642.580	-1.007.935	-15,2
De los cuales garantizados	692.100	73.481	-618.619	-89,4
Número de inversores	199.954	200.758	804	0,4
Fondos	23.415	16.962	-6.453	-27,6
Sociedades	176.539	183.796	7.257	4,1
De los cuales garantizados	16.724	1.708	-15.016	-89,8
N.º de instituciones	191	218	27	14,1
Fondos	70	82	12	17,1
Sociedades	121	136	15	12,4
Estado de origen				
Luxemburgo	146	157	11	7,5
Irlanda.....	20	28	8	40,0
Francia	13	19	6	46,2
Alemania.....	9	9	0	0,0
Reino Unido.....	3	4	1	33,3
Holanda	0	1	1	—

(*) Muchas de estas instituciones están estructuradas en distintos subfondos (compartimentos) que, a veces, están garantizados.

A.4.20. INVERSIÓN INMOBILIARIA. FII. NÚMERO, PATRIMONIO Y PARTÍCIPES

Año	Patrimonio (1)	N.º de partícipes	N.º de FII	Rentabilidad (2)
1995	71.557	1.897	4	nd
1996	85.091	2.174	4	2,70
1997	131.874	4.617	4	6,91
1998	396.193	14.250	5	6,09
1999	871.113	33.042	5	7,97
2000	1.215.822	43.200	5	7,73
2001	1.520.472	52.752	5	7,49
2002	2.112.569	70.506	5	7,87

(1) En miles de euros.

(2) % anual.

A.4.21. INVERSIÓN INMOBILIARIA. FII. DISTRIBUCIÓN DEL PATRIMONIO*Importes en miles de euros*

	31/12/2001		31/12/2002		Variación	
	Importe	% s/patrimonio	Importe	% s/patrimonio	Importe	%
1. Patrimonio.....	1.520.472	100,0	2.112.569	100,0	592.097	38,9
2. Liquidez.....	13.322	0,9	9.181	0,4	-4.141	-31,1
3. Cartera de valores.....	460.689	30,3	634.890	30,1	174.201	37,8
4. Viviendas.....	477.426	31,4	611.604	29,0	134.178	28,1
5. Otros inmuebles.....	700.774	46,1	948.820	44,9	248.046	35,4
6. Resto de partidas.....	-131.739	-8,7	-91.926	-4,4	39.813	30,2
Pro- memoria: Inversión en alquiler.....	873.164	57,4	1.028.163	48,7	154.999	17,8

A.4.22. EVOLUCIÓN HISTÓRICA DEL NÚMERO DE ENTIDADES DE CAPITAL-RIESGO (1)

Fecha	Sociedades de capital-riesgo	Fondos de capital-riesgo	Total
1986	0	0	0
1987	2	0	2
1988	5	1	6
1989	7	4	11
1990	10	6	16
1991	11	6	17
1992	12	6	18
1993	15	7	22
1994	14	7	21
1995	14	8	22
1996	16	10	26
1997	17	10	27
1998	19	12	31
1999	23	19	42
2000	40	25	65
2001	51	31	82
2002	59	34	93

(1) Datos a fin de período.

Fuente: CNMV.

A.4.23. RECURSOS CAPTADOS POR LAS ENTIDADES DE CAPITAL-RIESGO: DISTRIBUCIÓN POR TIPO DE INVERSOR

Importes en miles de euros

	2001		2002	
	Importe	%	Importe	%
Instituciones financieras	462.629	43,3	353.719	41,1
Fondos de pensiones	91.179	8,5	114.396	13,3
Compañías de seguros	117.911	11,0	23.382	2,7
Fondo de fondos	126.443	11,8	70.878	8,2
Empresas no financieras	35.594	3,3	69.401	8,1
Particulares	151.044	14,2	48.869	5,7
Inversores públicos	27.170	2,5	124.024	14,4
Instituciones académicas.....	969	0,1	0	0,0
Mercados de valores	28.501	2,7	22.751	2,6
Otros.....	14.625	1,4	0	0,0
Plusvalías para reinversión	11.212	1,1	32.579	3,8
TOTAL	1.067.276	100,0	859.999	100,0

Fuente: ASCRI, Asociación Española de Capital Inversión.

A.4.24. DISTRIBUCIÓN DE LAS INVERSIONES ANUALES DE LAS ENTIDADES DE CAPITAL-RIESGO

Importes en miles de euros

Fase de desarrollo	2001		2002	
	Importe	%	Importe	%
Semilla.....	9.396	0,8	13.009	1,3
Arranque.....	110.911	8,9	93.117	9,6
Expansión	782.876	63,2	594.297	61,4
Sustitución	148.716	12,0	395	0,0
MBO/MBI(1)	183.016	14,6	238.427	24,6
Otras.....	5.534	0,5	28.950	3,0
TOTAL	1.240.448	100,0	968.196	100,0

(1) Management Buy-Out / Management Buy-In.

Fuente: ASCRI, Asociación Española de Capital Inversión.

A.4.25. DISTRIBUCIÓN DE LAS INVERSIONES ANUALES DE LAS ENTIDADES DE CAPITAL-RIESGO SEGÚN SECTOR

Importes en miles de euros

Sector	2001		2002	
	Importe	%	Importe	%
Comunicaciones	29.497	2,4	25.576	2,6
Informática.....	108.719	8,8	38.634	4,0
Otros electrónica	186	0,0	9.048	0,9
Biotecnología.....	351	0,0	8.082	0,8
Asistencia sanitaria/médica	168.766	13,6	25.886	2,7
Energía	105.677	8,5	70.482	7,3
Productos de consumo.....	309.376	24,9	235.941	24,4
Productos y servicios industriales	78.228	6,3	99.034	10,2
Química y plásticos	9.382	0,8	103.226	10,7
Robótica	211	0,0	300	0,0
Otros producción.....	125.154	10,1	34.995	3,6
Transporte	21.485	1,7	31.021	3,2
Servicios financieros	4.972	0,4	1.851	0,2
Hostelería/ocio.....	47.169	3,8	91.863	9,5
Otros servicios	133.745	10,8	99.462	10,3
Agricultura	2.406	0,2	25.120	2,6
Construcción.....	91.411	7,4	15.431	1,6
Otros.....	3.713	0,3	52.243	5,4
Inversión del año.....	1.240.448	100,0	968.196	100,0

Fuente: ASCRI, Asociación Española de Capital Inversión.

Anexo 5

Entidades de valores y sociedades gestoras

A.5.1. ENTIDADES DE VALORES. NÚMERO, SUCURSALES Y REPRESENTANTES

	N.º de entidades		N.º de sucursales		N.º de representantes	
	31-12-01	31-12-02	31-12-01	31-12-02	31-12-01	31-12-02
Sociedades de valores	48	44	73	96	6.011	6.335
Miembros de bolsa	39	36	62	94	795	711
No miembros de bolsa	9	8	11	2	5.216	5.624
Agencias de valores.....	62	66	19	18	762	513
Miembros de bolsa	20	19	8	8	92	68
No miembros de bolsa	42	47	11	10	670	445
Total.....	110	110	92	114	6.773	6.848
Miembros de bolsa	59	55	70	102	887	779
No miembros de bolsa	51	55	22	12	5.886	6.069
Sucursales extranjeras.....	16	19				
ESIS de libre prestación.....	692	744				

A.5.2.1. ENTIDADES DE VALORES. PARTICIPACIÓN DE ENTIDADES FINANCIERAS EN EL CAPITAL

Datos a 31-12-2002

	Total	Número de entidades								Resto
		Participadas por entidades financieras nacionales				Participadas por entidades financieras extranjeras				
		Total	> 50%	10-50%	< 10%	Total	> 50%	10-50%	< 10%	
Sociedades de valores.....	44	20	18	2	0	19	18	1	0	5
Miembros de bolsa	36	16	14	2	0	15	14	1	0	5
No miembros de bolsa	8	4	4	0	0	4	4	0	0	0
Agencias de valores	66	14	10	3	1	20	14	6	0	32
Miembros de bolsa	19	2	2	0	0	4	2	2	0	13
No miembros de bolsa	47	12	8	3	1	16	12	4	0	19
TOTAL	110	34	28	5	1	39	32	7	0	37
Miembros de bolsa	55	18	16	2	0	19	16	3	0	18
No miembros de bolsa	55	16	12	3	1	20	16	4	0	19

A.5.2.2. ENTIDADES DE VALORES. PARTICIPACIÓN DE ENTIDADES FINANCIERAS EN EL CAPITAL. Porcentaje sobre el capital social

Datos a 31-12-2002

	Total	Entidades financieras nacionales					Resto residentes	No residentes
		Total	Bancos	Cajas	Entidades aseguradoras	Otros intermediarios financieros		
Sociedades de valores	100,0	39,3	7,8	18,8	12,7	0,0	17,3	43,4
Miembros de bolsa	100,0	32,1	8,9	21,1	2,1	0,0	20,7	47,2
No miembros de bolsa.....	100,0	75,7	2,5	7,4	65,9	0,0	0,0	24,3
Agencias de valores.....	100,0	29,2	9,9	14,3	4,0	0,9	33,8	37,0
Miembros de bolsa	100,0	12,7	4,4	7,1	0,0	1,2	39,0	48,3
No miembros de bolsa.....	100,0	34,8	11,8	16,8	5,3	0,9	32,1	33,2
TOTAL.....	100,0	36,9	8,3	17,8	10,6	0,2	21,2	41,9
Miembros de bolsa	100,0	30,4	8,5	19,9	1,9	0,1	22,3	47,3
No miembros de bolsa.....	100,0	51,9	7,9	12,8	30,6	0,5	18,7	29,4

A.5.3.1. ENTIDADES DE VALORES. BALANCE AGREGADO. ACTIVO

En miles de euros

	Total sociedades y agencias de valores		Promedio anual (*)					
	Total		Sociedades			Agencias		
	31-12-01	31-12-02	2001	2002	2001	2002	2001	2002
1. Tesorería	5.745	3.142	6.184	5.854	5.120	4.634	1.063	1.220
2. Intermediarios financieros								
Inversiones directas	3.598.722	1.607.455	2.425.441	2.185.682	2.239.259	1.975.985	186.182	209.697
2.1. Depósitos a la vista	886.799	719.911	883.209	730.030	766.160	637.755	117.049	92.276
2.2. Otros saldos	2.711.923	887.544	1.542.232	1.455.652	1.473.099	1.338.230	69.134	117.422
3. Cartera de negociación	6.463.342	9.678.750	6.751.510	6.832.025	6.668.862	6.745.857	82.648	86.168
3.1. Renta variable	993.234	609.545	1.438.269	790.269	1.415.563	767.256	22.706	23.013
3.2. Renta fija	5.148.272	7.480.390	5.145.942	5.626.967	5.084.888	5.561.930	61.055	65.037
3.2.1. A vencimiento	91.540	130.627	134.613	153.857	127.492	144.229	7.121	9.628
3.2.2. Adquisiciones temporales	5.056.732	7.349.763	5.011.329	5.473.111	4.957.396	5.417.702	53.933	55.409
3.3. Opciones compradas	334.232	1.602.309	187.461	430.571	187.461	430.570	0	1
3.4. Menos provisión por valoración	-12.396	-13.494	-20.163	-15.783	-19.049	-13.899	-1.114	-1.883
4. Crédito a particulares	194.682	126.639	184.727	137.271	176.787	129.541	7.940	7.730
5. Cartera acciones permanente (neta)	168.770	124.257	207.833	160.435	168.578	151.154	39.255	9.281
6. Inversiones dudosas, morosas o en litigio (netas)	-1.874	6.053	1.181	4.035	497	3.296	684	739
7. Inversiones vencidas	84	4.582	65	766	61	667	4	98
8. Inmovilizado material	114.445	91.176	110.519	103.741	84.619	81.642	25.900	22.099
9. Cuentas diversas	282.921	290.598	317.362	268.666	294.062	241.392	23.300	27.275
TOTAL ACTIVO	10.826.839	11.932.652	10.004.822	9.698.474	9.637.845	9.334.167	366.977	364.307

(*) Medias de saldos mensuales.

(Continuación)

A.5.3.1. ENTIDADES DE VALORES. BALANCE AGREGADO. PASIVO

En miles de euros

	Total sociedades y agencias de valores		Promedio anual (*)							
			Total			Sociedades			Agencias	
			31-12-01	31-12-02	2001	2002	2001	2002	2001	2002
1. Fondos propios	1.169.876	1.177.840	1.442.116	1.310.466	1.255.760	1.137.734	186.356	172.732		
1.1. Capital social	518.731	531.475	505.419	515.447	387.431	409.483	117.988	105.964		
1.2. Reservas acumuladas	651.872	647.523	937.526	795.792	868.850	728.771	68.676	67.021		
1.3. Acciones propias y accionistas (menos).....	-727	-1.158	-828	-773	-520	-520	-308	-253		
2. Resultados del ejercicio	195.133	138.410	199.672	128.147	188.602	119.659	11.070	8.488		
3. Financiación directa de intermediarios financieros	7.466.694	7.448.618	6.467.536	6.329.388	6.429.180	6.296.434	38.356	32.954		
3.1. Depósitos y otros saldos	3.106.724	1.139.357	2.328.756	1.627.432	2.290.400	1.594.478	38.356	32.954		
3.2. Cesiones temporales de activos	4.359.970	6.309.261	4.138.780	4.701.956	4.138.780	4.701.956	0	0		
4. Financiación de la clientela	887.792	1.012.560	964.385	917.738	882.567	817.619	81.818	100.120		
4.1. Residentes	577.381	533.083	627.574	495.246	552.581	442.721	74.993	52.524		
4.1.1. Cesiones temporales de activos	245.270	289.097	330.918	245.816	330.918	245.816	0	0		
4.1.2. Saldos transitorios	332.111	243.986	296.656	249.429	221.663	196.905	74.993	52.524		
4.2. No residentes	24.692	94.568	23.573	80.684	23.028	80.570	545	114		
4.2.1. Cesiones temporales de activos	18.460	92.150	6.562	67.114	6.562	67.114	0	0		
4.2.2. Saldos transitorios	6.232	2.418	17.011	13.570	16.466	13.457	545	114		
4.3. Otros	285.719	384.909	313.237	341.809	306.957	294.327	6.280	47.482		
4.3.1. Crédito al mercado por ventas al contado diferidas	0	0	4	0	4	0	0	0		
4.3.2. Depósitos en garantía de operaciones	285.719	384.909	313.233	341.809	306.953	294.327	6.280	47.482		
5. Financiación subordinada y otros empréstitos	129.657	98.711	127.547	104.540	126.213	101.211	1.334	3.329		
6. Financiación por venta de valores recibidos en préstamo	21.625	5.517	88.594	20.629	88.591	20.627	3	3		
7. Cuentas diversas	956.069	2.050.996	714.985	887.565	666.935	840.884	48.050	46.681		
TOTAL PASIVO	10.826.846	11.932.652	10.004.835	9.698.474	9.637.847	9.334.167	366.987	364.307		

(*) Medias de saldos mensuales.

A.5.3.2. ENTIDADES DE VALORES. SOCIEDADES DE VALORES. BALANCE AGREGADO. ACTIVO

En miles de euros

	Total sociedades de valores		Promedio anual (*)					
	31-12-01	31-12-02	Total		Miembros de bolsa		No miembros de bolsa	
			2001	2002	2001	2002	2001	2002
1. Tesorería	4.777	2.208	5.120	4.634	5.085	4.603	35	31
2. Intermediarios financieros								
Inversiones directas.....	3.393.135	1.341.660	2.239.259	1.975.985	2.137.614	1.870.463	101.645	105.522
2.1. Depósitos a la vista	742.974	631.151	766.160	637.755	722.684	586.891	43.476	50.863
2.2. Otros saldos	2.650.161	710.509	1.473.099	1.338.230	1.414.930	1.283.571	58.169	54.659
3. Cartera de negociación	6.368.303	9.563.230	6.668.862	6.745.857	6.052.236	5.539.622	616.627	1.206.235
3.1. Renta variable	971.325	584.367	1.415.563	767.256	1.310.790	648.993	104.772	118.264
3.2. Renta fija.....	5.074.273	7.387.652	5.084.888	5.561.930	4.602.925	4.802.233	481.963	759.697
3.2.1. A vencimiento.....	77.914	119.116	127.492	144.229	102.027	93.147	25.464	51.082
3.2.2. Adquisiciones temporales	4.996.359	7.268.536	4.957.396	5.417.702	4.500.898	4.709.086	456.498	708.616
3.3. Opciones compradas	334.232	1.602.309	187.461	430.570	154.502	97.960	32.959	332.609
3.4. Menos provisión por valoración.....	-11.527	-11.098	-19.049	-13.899	-15.981	-9.564	-3.068	-4.336
4. Crédito a particulares	187.548	118.220	176.787	129.541	171.355	122.489	5.432	7.052
5. Cartera acciones permanente (neta)	159.940	113.692	168.578	151.154	153.633	132.752	14.945	18.403
6. Inversiones dudosas, morosas o en litigio (netas)	-2.519	5.972	497	3.296	442	3.272	55	24
7. Inversiones vencidas	80	4.582	61	667	61	394	0	273
8. Inmovilizado material	89.327	73.115	84.619	81.642	81.034	79.360	3.585	2.282
9. Cuentas diversas	253.874	260.746	294.062	241.392	286.523	227.773	7.539	13.619
TOTAL ACTIVO	10.454.465	11.483.425	9.637.845	9.334.167	8.887.982	7.980.727	749.863	1.353.440

(*) Medias de saldos mensuales.

(Continuación)

A.5.3.2. ENTIDADES DE VALORES. SOCIEDADES DE VALORES. BALANCE AGREGADO. PASIVO

En miles de euros

	Total sociedades de valores		Promedio anual (*)			
	Total		Miembros de bolsa		No miembros de bolsa	
	31-12-01	31-12-02	2001	2002	2001	2002
1. Fondos propios	1.011.321	980.590	1.255.760	1.137.734	1.106.350	149.410
1.1. Capital social	421.727	414.017	387.431	409.483	317.526	69.905
1.2. Reservas acumuladas	590.114	567.093	868.850	728.771	789.344	79.505
1.3. Acciones propias y accionistas (menos).....	-520	-520	-520	-520	-520	0
2. Resultados del ejercicio	186.469	131.721	188.602	119.659	177.167	11.435
3. Financiación directa de intermediarios financieros	7.427.865	7.408.815	6.429.180	6.296.434	5.969.360	459.819
3.1. Depósitos y otros saldos	3.067.895	1.099.554	2.290.400	1.594.478	2.211.307	79.093
3.2. Cesiones temporales de activos	4.359.970	6.309.261	4.138.780	4.701.956	3.758.054	380.726
4. Financiación de la clientela	788.558	873.498	882.567	817.619	813.452	69.115
4.1. Residentes	503.151	482.061	552.581	442.721	532.159	20.423
4.1.1. Cesiones temporales de activos	245.270	289.097	330.918	245.816	328.973	1.946
4.1.2. Saldos transitorios	257.881	192.964	221.663	196.905	203.186	18.477
4.2. No residentes	24.509	94.485	23.028	80.570	22.968	60
4.2.1. Cesiones temporales de activos	18.460	92.150	6.562	67.114	6.562	0
4.2.2. Saldos transitorios	6.049	2.335	16.466	13.457	16.406	60
4.3. Otros	260.898	296.952	306.957	294.327	258.325	48.632
4.3.1. Crédito al mercado por ventas a contado diferidas	0	0	4	0	4	0
4.3.2. Depósitos en garantía de operaciones	260.898	296.952	306.953	294.327	258.321	48.632
5. Financiación subordinada y otros empréstitos.....	126.213	96.211	126.213	101.211	126.213	0
6. Financiación por venta de valores recibidos en préstamo.	21.625	5.517	88.591	20.627	88.591	0
7. Cuentas diversas	892.415	1.987.073	666.935	840.884	606.851	60.084
TOTAL PASIVO.....	10.454.466	11.483.425	9.637.847	9.334.167	8.887.984	749.864
						1.353.440

(*) Medias de saldos mensuales.

A.5.3.3. ENTIDADES DE VALORES. AGENCIAS DE VALORES BALANCE AGREGADO. ACTIVO

En miles de euros

	Total agencias de valores		Promedio anual (*)					
	Total		Miembros de bolsa		No miembros de bolsa			
	31-12-01	31-12-02	2001	2002	2001	2002		
1. Tesorería	968	934	1.063	1.220	183	356	880	864
2. Intermediarios financieros								
Inversiones directas.....	205.587	265.795	186.182	209.697	92.054	70.162	94.128	139.536
2.1. Depósitos a la vista	143.825	88.760	117.049	92.276	73.613	49.499	43.436	42.777
2.2. Otros saldos.....	61.762	177.035	69.134	117.422	18.442	20.663	50.692	96.759
3. Cartera de negociación	95.039	115.520	82.648	86.168	36.189	26.548	46.459	59.620
3.1. Renta variable	21.909	25.178	22.706	23.013	5.578	5.671	17.129	17.342
3.2. Renta fija.....	73.999	92.738	61.055	65.037	30.735	21.069	30.319	43.968
3.2.1. A vencimiento.....	13.626	11.511	7.121	9.628	2.386	1.578	4.736	8.051
3.2.2. Adquisiciones temporales	60.373	81.227	53.933	55.409	28.350	19.492	25.583	35.917
3.3. Opciones compradas	0	0	0	1	0	1	0	0
3.4. Menos provisión por valoración	-869	-2.396	-1.114	-1.883	-125	-193	-989	-1.690
4. Crédito a particulares	7.134	8.419	7.940	7.730	4.212	3.846	3.728	3.884
5. Cartera acciones permanente (neta)	8.830	10.565	39.255	9.281	6.276	7.422	32.979	1.859
6. Inversiones dudosas, morosas o en litigio (netas)	645	81	684	739	129	210	555	530
7. Inversiones vencidas	4	0	4	98	0	0	4	98
8. Inmovilizado material	25.118	18.061	25.900	22.099	9.571	9.382	16.330	12.717
9. Cuentas diversas	29.047	29.852	23.300	27.275	6.207	6.618	17.093	20.657
TOTAL ACTIVO	372.374	449.227	366.977	364.307	154.820	124.543	212.157	239.764

(*) Medias de saldos mensuales.

(Continuación)

A.5.3.3. ENTIDADES DE VALORES. AGENCIAS DE VALORES BALANCE AGREGADO. PASIVO

En miles de euros

	Total agencias de valores		Promedio anual (*)			
	Total		Miembros de bolsa		No miembros de bolsa	
	31-12-01	31-12-02	2001	2002	2001	2002
1. Fondos propios	158.555	197.250	186.356	172.732	55.228	131.128
1.1. Capital social	97.004	117.458	117.988	105.964	27.141	90.848
1.2. Reservas acumuladas	61.758	80.430	68.676	67.021	28.209	40.467
1.3. Acciones propias y accionistas (menos).....	-207	-638	-308	-253	-122	-187
2. Resultados del ejercicio	8.664	6.689	11.070	8.488	4.571	6.500
3. Financiación directa de intermediarios financieros	38.829	39.803	38.356	32.954	10.791	27.565
3.1. Depósitos y otros saldos	38.829	39.803	38.356	32.954	10.791	27.565
3.2. Cesiones temporales de activos	0	0	0	0	0	0
4. Financiación de la clientela	99.234	139.062	81.818	100.120	66.478	15.340
4.1. Residentes	74.230	51.022	74.993	52.524	64.356	10.637
4.1.1. Cesiones temporales de activos	0	0	0	0	0	0
4.1.2. Saldos transitorios	74.230	51.022	74.993	52.524	64.356	10.637
4.2. No residentes	183	83	545	114	330	215
4.2.1. Cesiones temporales de activos	0	0	0	0	0	0
4.2.2. Saldos transitorios	183	83	545	114	330	215
4.3. Otros	24.821	87.957	6.280	47.482	1.792	4.488
4.3.1. Crédito al mercado por ventas al contado diferidas	0	0	0	0	0	0
4.3.2. Depósitos en garantía de operaciones	24.821	87.957	6.280	47.482	1.792	4.488
5. Financiación subordinada y otros empréstitos	3.444	2.500	1.334	3.329	311	1.023
6. Financiación por venta de valores recibidos en préstamo	0	0	3	3	3	0
7. Cuentas diversas	63.654	63.923	48.050	46.681	17.441	30.609
TOTAL PASIVO	372.380	449.227	366.987	364.307	154.822	212.165
						239.764

(*) Medias de saldos mensuales.

A.5.4.1. ENTIDADES DE VALORES. CUENTA DE PÉRDIDAS Y GANANCIAS AGREGADA

En miles de euros

	Total			Sociedades			Agencias		
	2001	2002	Var. (%)	2001	2002	Var. (%)	2001	2002	Var. (%)
	MARGEN FINANCIERO	68.930	79.564	15,4	61.327	73.050	19,1	7.603	6.514
Ingresos financieros	296.666	237.646	-19,9	282.301	224.841	-20,4	14.365	12.805	-10,9
Costes financieros	227.736	158.082	-30,6	220.974	151.791	-31,3	6.762	6.291	-7,0
BENEFICIOS NETOS EN VALORES	50.261	18.916	-62,4	50.289	19.430	-61,4	-28	-514	-1.735,7
Beneficios en valores	3.433.086	1.801.209	-47,5	3.430.622	1.798.271	-47,6	2.464	2.938	19,2
Pérdidas en valores	3.382.825	1.782.293	-47,3	3.380.333	1.778.841	-47,4	2.492	3.452	38,5
COMISIONES NETAS PERCIBIDAS	789.284	684.994	-13,2	640.084	542.958	-15,2	149.200	142.036	-4,8
Comisiones percibidas	992.572	851.467	-14,2	799.094	667.195	-16,5	193.478	184.272	-4,8
Tramitación y ejecución de órdenes	640.392	533.901	-16,6	514.334	418.617	-18,6	126.058	115.284	-8,5
Colocación y aseguramiento de emisiones	54.982	49.287	-10,4	52.685	46.920	-10,9	2.297	2.367	3,0
Suscripción y reembolso en I.C.	138.339	121.224	-12,4	123.358	108.091	-12,4	14.981	13.133	-12,3
Gestión de carteras	19.544	17.530	-10,3	9.687	7.027	-27,5	9.857	10.503	6,6
Otras	139.315	129.525	-7,0	99.030	86.540	-12,6	40.285	42.985	6,7
Comisiones satisfechas	203.288	166.473	-18,1	159.010	124.237	-21,9	44.278	42.236	-4,6
MARGEN ORDINARIO	908.475	783.474	-13,8	751.700	635.438	-15,5	156.775	148.036	-5,6
GASTOS DE EXPLOTACIÓN	578.337	543.168	-6,1	422.707	384.503	-9,0	155.630	158.665	2,0
Personal	351.453	333.232	-5,2	258.679	237.014	-8,4	92.774	96.218	3,7
Generales	226.884	209.936	-7,5	164.028	147.489	-10,1	62.856	62.447	-0,7
MARGEN DE EXPLOTACIÓN	330.138	240.306	-27,2	328.993	250.935	-23,7	1.145	-10.629	-
AMORTIZACIONES Y OTRAS DOTACIONES	59.604	57.348	-3,8	49.143	48.306	-1,7	10.461	9.042	-13,6
Amortizaciones	49.035	39.089	-20,3	41.058	31.203	-24,0	7.977	7.886	-1,1
Otras dotaciones	10.569	18.259	72,8	8.085	17.103	111,5	2.484	1.156	-53,5
OTRAS GANANCIAS Y PÉRDIDAS	33.411	34.326	2,7	4.554	-376	-108,3	28.857	34.702	20,3
RESULTADO ANTES DE IMPUESTOS	303.945	217.284	-28,5	284.404	202.253	-28,9	19.541	15.031	-23,1
IMPUESTO SOBRE SOCIEDADES	108.808	81.404	-25,2	97.933	70.532	-28,0	10.875	10.872	0,0
RESULTADO DESPUÉS DE IMPUESTOS	195.137	135.880	-30,4	186.471	131.721	-29,4	8.666	4.159	-52,0

A.5.4.2. ENTIDADES DE VALORES. SOCIEDADES DE VALORES. CUENTA DE PÉRDIDAS Y GANANCIAS AGREGADA

En miles de euros

	Total			Miembros de bolsa			No miembros de bolsa		
	2001	2002	Var. (%)	2001	2002	Var. (%)	2001	2002	Var. (%)
	MARGEN FINANCIERO	61.327	73.050	19,1	56.516	69.387	22,8	4.811	3.663
Ingresos financieros	282.301	224.841	-20,4	255.238	193.790	-24,1	27.063	31.051	14,7
Costes financieros	220.974	151.791	-31,3	198.722	124.403	-37,4	22.252	27.388	23,1
BENEFICIOS NETOS EN VALORES	50.289	19.430	-61,4	46.276	20.285	-56,2	4.013	-855	-
Beneficios en valores	3.430.622	1.798.271	-47,6	3.165.459	1.458.368	-53,9	265.163	339.903	28,2
Pérdidas en valores	3.380.333	1.778.841	-47,4	3.119.183	1.438.083	-53,9	261.150	340.758	30,5
COMISIONES NETAS PERCIBIDAS	640.084	542.958	-15,2	593.615	493.985	-16,8	46.469	48.973	5,4
Comisiones percibidas	799.094	667.195	-16,5	736.928	603.555	-18,1	62.166	63.640	2,4
Tramitación y ejecución de órdenes	514.334	418.617	-18,6	504.355	407.443	-19,2	9.979	11.174	12,0
Colocación y aseguramiento de emisiones	52.685	46.920	-10,9	52.523	44.146	-15,9	162	2.774	1.612,3
Suscripción y reembolso en I.I.C.	123.358	108.091	-12,4	78.240	67.422	-13,8	45.118	40.669	-9,9
Gestión de carteras	9.687	7.027	-27,5	8.008	6.303	-21,3	1.679	724	-56,9
Otras	99.030	86.540	-12,6	93.802	78.241	-16,6	5.228	8.299	58,7
Comisiones satisfechas	159.010	124.237	-21,9	143.313	109.570	-23,5	15.697	14.667	-6,6
MARGEN ORDINARIO	751.700	635.438	-15,5	696.407	583.657	-16,2	55.293	51.781	-6,4
GASTOS DE EXPLOTACIÓN	422.707	384.503	-9,0	398.067	364.335	-8,5	24.640	20.168	-18,1
Personal	258.679	237.014	-8,4	243.369	224.370	-7,8	15.310	12.644	-17,4
Generales	164.028	147.489	-10,1	154.698	139.965	-9,5	9.330	7.524	-19,4
MARGEN DE EXPLOTACIÓN	328.993	250.935	-23,7	298.340	219.322	-26,5	30.653	31.613	3,1
AMORTIZACIONES Y OTRAS DOTACIONES	49.143	48.306	-1,7	37.048	47.510	28,2	12.095	796	-93,4
Amortizaciones	41.058	31.203	-24,0	28.795	30.368	5,5	12.263	835	-93,2
Otras dotaciones	17.103	111,5	8.253	17.142	107,7	-168	-39	76,8	
OTRAS GANANCIAS Y PÉRDIDAS	4.554	-376	-	3.002	-986	-	1.552	610	-60,7
RESULTADO ANTES DE IMPUESTOS	284.404	202.253	-28,9	264.294	170.826	-35,4	20.110	31.427	56,3
IMPUESTO SOBRE SOCIEDADES	97.933	70.532	-28,0	87.780	59.414	-32,3	10.153	11.118	9,5
RESULTADO DESPUÉS DE IMPUESTOS	186.471	131.721	-29,4	176.514	111.412	-36,9	9.957	20.309	104,0

A.5.4.3. ENTIDADES DE VALORES. AGENCIAS DE VALORES. CUENTA DE PÉRDIDAS Y GANANCIAS AGREGADA

En miles de euros

	Total			Miembros de bolsa			No miembros de bolsa		
	2001	2002	Var. (%)	2001	2002	Var. (%)	2001	2002	Var. (%)
	MARGEN FINANCIERO	7.603	6.514	-14,3	4.299	2.542	-40,9	3.304	3.972
Ingresos financieros	14.365	12.805	-10,9	4.630	2.911	-37,1	9.735	9.894	1,6
Costes financieros	6.762	6.291	-7,0	331	369	11,5	6.431	5.922	-7,9
BENEFICIOS NETOS EN VALORES	-28	-514	-1.735,7	56	336	500,0	-84	-850	-911,9
Beneficios en valores	2.464	2.938	19,2	605	577	-4,6	1.859	2.361	27,0
Pérdidas en valores	2.492	3.452	38,5	549	241	-56,1	1.943	3.211	65,3
COMISIONES NETAS PERCIBIDAS	149.200	142.036	-4,8	47.570	39.421	-17,1	101.630	102.615	1,0
Comisiones percibidas	193.478	184.272	-4,8	68.158	55.432	-18,7	125.320	128.840	2,8
Tramitación y ejecución de órdenes	126.058	115.284	-8,5	56.787	45.537	-19,8	69.271	69.747	0,7
Colocación y aseguramiento de emisiones	2.297	2.367	3,0	579	19	-96,7	1.718	2.348	36,7
Suscripción y reembolso en I.I.C.	14.981	13.133	-12,3	1.242	1.015	-18,3	13.739	12.118	-11,8
Gestión de carteras	9.857	10.503	6,6	667	521	-21,9	9.190	9.982	8,6
Otras	40.285	42.985	6,7	8.883	8.340	-6,1	31.402	34.645	10,3
Comisiones satisfechas	44.278	42.236	-4,6	20.588	16.011	-22,2	23.690	26.225	10,7
MARGEN ORDINARIO	156.775	148.036	-5,6	51.925	42.299	-18,5	104.850	105.737	0,8
GASTOS DE EXPLOTACIÓN	155.630	158.665	2,0	41.491	40.565	-2,2	114.139	118.100	3,5
Personal	92.774	96.218	3,7	22.904	22.368	-2,3	69.870	73.850	5,7
Generales	62.856	62.447	-0,7	18.587	18.197	-2,1	44.269	44.250	0,0
MARGEN DE EXPLOTACIÓN	1.145	-10.629	-	10.434	1.734	-83,4	-9.289	-12.363	-33,1
AMORTIZACIONES Y OTRAS DOTACIONES	10.461	9.042	-13,6	2.649	3.185	20,2	7.812	5.857	-25,0
Amortizaciones	7.977	7.886	-1,1	2.020	2.021	0,0	5.957	5.865	-1,5
Otras dotaciones	2.484	1.156	-53,5	629	1.164	85,1	1.855	-8	-
OTRAS GANANCIAS Y PÉRDIDAS	28.857	34.702	20,3	-6	1.645	-	28.863	33.057	14,5
RESULTADO ANTES DE IMPUESTOS	19.541	15.031	-23,1	7.779	194	-97,5	11.762	14.837	26,1
IMPUESTO SOBRE SOCIEDADES	10.875	10.872	0,0	2.838	1.099	-61,3	8.037	9.773	21,6
RESULTADO DESPUÉS DE IMPUESTOS	8.666	4.159	-52,0	4.941	-905	-	3.725	5.064	35,9

A.5.5.1. ENTIDADES DE VALORES. CUENTA DE PÉRDIDAS Y GANANCIAS AGREGADA. EVOLUCIÓN TRIMESTRAL

En miles de euros

	2001	2002	Trimestre											
			1.º-02			2.º-02			3.º-02			4.º-02		
			1.º-01	2.º-01	3.º-01	4.º-01	1.º-02	2.º-02	3.º-02	4.º-02	1.º-01	2.º-01	3.º-01	4.º-01
MARGEN FINANCIERO	68.930	79.564	15.250	27.345	17.041	9.294	11.064	24.146	13.708	30.646	13.708	30.646	13.708	30.646
Ingresos financieros.....	296.666	237.646	80.006	89.550	72.269	54.841	50.231	61.923	52.926	72.566	52.926	72.566	52.926	72.566
Costes financieros	227.736	158.082	64.756	62.205	55.228	45.547	39.167	37.777	39.218	41.920	39.218	41.920	39.218	41.920
BENEFICIOS NETOS EN VALORES.....	50.261	18.916	14.083	25.428	-11.040	21.790	7.002	-308	-2.431	14.653	-2.431	14.653	-2.431	14.653
Beneficios en valores	3.433.086	1.801.209	890.674	707.620	927.036	907.756	502.088	296.951	585.797	416.373	585.797	416.373	585.797	416.373
Pérdidas en valores	3.382.825	1.782.293	876.591	682.192	938.076	885.966	495.086	297.259	588.228	401.720	588.228	401.720	588.228	401.720
COMISIONES NETAS PERCIBIDAS	789.284	684.994	224.704	196.627	166.046	201.907	173.202	204.570	154.256	152.966	154.256	152.966	154.256	152.966
Comisiones percibidas	992.572	851.467	285.052	247.774	209.815	249.931	217.718	247.815	193.782	192.152	193.782	192.152	193.782	192.152
Tramitación y ejecución de órdenes	640.392	533.901	202.480	161.990	130.563	145.359	143.567	148.830	122.814	118.690	122.814	118.690	122.814	118.690
Colocación y aseguramiento de emisiones	54.982	49.287	12.873	22.211	9.191	10.707	8.517	27.351	5.565	7.854	5.565	7.854	5.565	7.854
Suscripción y reembolso en I.I.C.	138.339	121.224	35.091	35.372	33.687	34.189	34.282	29.062	30.271	27.609	30.271	27.609	30.271	27.609
Gestión de carteras	19.544	17.530	4.925	4.266	5.561	4.792	4.519	4.525	4.624	3.862	4.624	3.862	4.624	3.862
Otras.....	139.315	129.525	29.683	23.935	30.813	54.884	26.833	38.047	30.508	34.137	30.508	34.137	30.508	34.137
Comisiones satisfechas	203.288	166.473	60.348	51.147	43.769	48.024	44.516	43.245	39.526	39.186	39.526	39.186	39.526	39.186
MARGEN ORDINARIO	908.475	783.474	254.037	249.400	172.047	232.991	191.268	228.408	165.533	198.265	165.533	198.265	165.533	198.265
GASTOS DE EXPLOTACIÓN	578.337	543.168	141.238	138.913	126.013	172.173	136.538	129.014	127.333	150.283	127.333	150.283	127.333	150.283
Personal	351.453	333.232	88.028	82.786	76.127	104.512	83.007	80.596	75.883	93.746	75.883	93.746	75.883	93.746
Generales.....	226.884	209.936	53.210	56.127	49.886	67.661	53.531	48.418	51.450	56.537	51.450	56.537	51.450	56.537
MARGEN DE EXPLOTACIÓN	330.138	240.306	112.799	110.487	46.034	60.818	54.730	99.394	38.200	47.982	38.200	47.982	38.200	47.982
AMORTIZACIONES Y OTRAS DOTACIONES	59.604	57.348	6.149	12.576	-2.263	43.142	9.896	11.898	9.749	25.805	9.749	25.805	9.749	25.805
Amortizaciones	49.035	39.089	7.623	8.551	8.779	24.082	9.318	9.048	9.697	11.026	9.697	11.026	9.697	11.026
Otras dotaciones	10.569	18.259	-1.474	4.025	-11.042	19.060	578	2.850	52	14.779	2.850	52	2.850	14.779
OTRAS GANANCIAS Y PÉRDIDAS	33.411	34.326	12.571	10.945	5.381	4.514	8.435	8.880	6.089	10.922	6.089	10.922	6.089	10.922
RESULTADO ANTES DE IMPUESTOS.....	303.945	217.284	119.221	108.856	53.678	22.190	53.269	96.376	34.540	33.099	34.540	33.099	34.540	33.099
IMPUESTO SOBRE SOCIEDADES	108.808	81.404	0	0	0	108.808	0	42	0	81.362	0	81.362	0	81.362
RESULTADO DESPUÉS DE IMPUESTOS	195.137	135.880	119.221	108.856	53.678	-86.618	53.269	96.334	34.540	-48.263	34.540	-48.263	34.540	-48.263

**A.5.5.2. ENTIDADES DE VALORES. SOCIEDADES DE VALORES. CUENTA DE PÉRDIDAS Y GANANCIAS AGREGADA.
EVOLUCIÓN TRIMESTRAL**

En miles de euros

	2001	2002	Trimestre																													
			1.º-01	2.º-01	3.º-01	4.º-01	1.º-02	2.º-02	3.º-02	4.º-02																						
MARGEN FINANCIERO	61.327	73.050	13.811	24.788	15.141	7.587	9.527	21.927	12.216	29.380	282.301	224.841	78.324	85.187	67.779	51.011	47.122	58.255	49.882	69.582	220.974	151.791	64.513	60.399	52.638	43.424	37.595	36.328	37.666	40.202		
Ingresos financieros	3.430.622	1.798.271	890.312	707.086	926.760	906.464	501.849	296.699	584.461	415.262	3.380.333	1.778.841	875.685	681.951	936.646	886.051	494.811	296.017	586.932	401.081	14.181	50.289	19.430	14.627	25.135	-9.886	20.413	7.038	682	-2.471	14.181	
Pérdidas en valores	3.380.333	1.778.841	875.685	681.951	936.646	886.051	494.811	296.017	584.461	415.262	640.084	542.958	184.682	161.334	131.848	162.220	138.617	167.385	118.438	118.518	799.094	799.094	514.334	418.617	162.557	129.823	101.178	120.776	114.944	117.805	146.844	147.949
COMISIONES NETAS PERCIBIDAS	514.334	418.617	162.557	129.823	101.178	120.776	114.944	117.805	94.013	91.855	52.685	46.920	12.648	21.727	8.233	10.077	7.958	26.836	5.086	7.040	123.358	108.091	123.358	31.055	30.931	29.735	31.637	30.987	25.831	26.816	24.457	
Tramitación y ejecución de órdenes	9.687	7.027	2.523	2.435	2.319	2.410	2.071	2.175	1.476	1.305	99.030	86.540	22.077	17.007	23.822	36.124	17.000	26.795	19.453	23.292	9.687	99.030	86.540	22.077	17.007	23.822	36.124	17.000	26.795	19.453	23.292	
Colocación y reembolso de emisiones	99.030	86.540	22.077	17.007	23.822	36.124	17.000	26.795	19.453	23.292	159.010	124.237	46.178	40.589	33.439	38.804	34.343	32.057	28.406	29.431	Otras	159.010	124.237	46.178	40.589	33.439	38.804	34.343	32.057	28.406	29.431	
Suscripción y reembolso en I.I.C.	159.010	124.237	46.178	40.589	33.439	38.804	34.343	32.057	28.406	29.431	751.700	635.438	213.120	211.257	137.103	190.220	155.182	189.994	128.183	162.079	Comisiones satisfechas	751.700	635.438	213.120	211.257	137.103	190.220	155.182	189.994	128.183	162.079	
Gestión de carteras	751.700	635.438	213.120	211.257	137.103	190.220	155.182	189.994	128.183	162.079	422.707	384.503	99.817	101.421	90.501	130.968	100.673	91.368	90.259	102.203	MARGEN ORDINARIO	422.707	384.503	99.817	101.421	90.501	130.968	100.673	91.368	90.259	102.203	
Otras	422.707	384.503	99.817	101.421	90.501	130.968	100.673	91.368	90.259	102.203	258.679	237.014	62.782	61.225	55.174	79.498	61.817	57.879	54.998	62.320	GASTOS DE EXPLOTACION	258.679	237.014	62.782	61.225	55.174	79.498	61.817	57.879	54.998	62.320	
Comisiones satisfechas	164.028	147.489	37.035	40.196	35.327	51.470	38.856	33.489	35.261	39.883	328.993	250.935	113.303	109.836	46.602	59.252	54.509	98.626	37.924	59.876	Personal	328.993	250.935	113.303	109.836	46.602	59.252	54.509	98.626	37.924	59.876	
MARGEN DE EXPLOTACION	49.143	48.306	3.878	10.489	-4.164	38.940	8.064	9.815	7.414	23.013	49.143	48.306	3.878	10.489	-4.164	38.940	8.064	9.815	7.414	23.013	Generales	49.143	48.306	3.878	10.489	-4.164	38.940	8.064	9.815	7.414	23.013	
AMORTIZACIONES Y OTRAS DOTACIONES	41.058	31.203	5.809	6.543	6.728	21.978	7.410	7.088	7.722	8.983	41.058	31.203	5.809	6.543	6.728	21.978	7.410	7.088	7.722	8.983	AMORTIZACIONES Y OTRAS DOTACIONES	41.058	31.203	5.809	6.543	6.728	21.978	7.410	7.088	7.722	8.983	
Otras dotaciones	8.085	17.103	-1.931	3.946	-10.892	16.962	654	2.727	-308	14.030	8.085	17.103	-1.931	3.946	-10.892	16.962	654	2.727	-308	14.030	Otras dotaciones	8.085	17.103	-1.931	3.946	-10.892	16.962	654	2.727	-308	14.030	
OTRAS GANANCIAS Y PÉRDIDAS	4.554	-376	3.298	4.492	-669	-2.567	2.662	3.719	858	-7.615	4.554	-376	3.298	4.492	-669	-2.567	2.662	3.719	858	-7.615	OTRAS GANANCIAS Y PÉRDIDAS	4.554	-376	3.298	4.492	-669	-2.567	2.662	3.719	858	-7.615	
RESULTADO ANTES DE IMPUESTOS	284.404	202.253	112.723	103.839	50.097	17.745	49.107	92.530	31.368	29.248	284.404	202.253	112.723	103.839	50.097	17.745	49.107	92.530	31.368	29.248	RESULTADO ANTES DE IMPUESTOS	284.404	202.253	112.723	103.839	50.097	17.745	49.107	92.530	31.368	29.248	
IMPUESTO SOBRE SOCIEDADES	97.933	70.532	0	0	0	97.933	0	42	0	70.490	97.933	70.532	0	0	0	97.933	0	42	0	70.490	IMPUESTO SOBRE SOCIEDADES	97.933	70.532	0	0	0	97.933	0	42	0	70.490	
RESULTADO DESPUÉS DE IMPUESTOS	186.471	131.721	112.723	103.839	50.097	-80.188	49.107	92.488	31.368	-41.242	186.471	131.721	112.723	103.839	50.097	-80.188	49.107	92.488	31.368	-41.242	RESULTADO DESPUÉS DE IMPUESTOS	186.471	131.721	112.723	103.839	50.097	-80.188	49.107	92.488	31.368	-41.242	

A.5.5.3. ENTIDADES DE VALORES. AGENCIAS DE VALORES. CUENTA DE PÉRDIDAS Y GANANCIAS AGREGADA. EVOLUCIÓN TRIMESTRAL

En miles de euros

	2001	2002	Trimestre											
			1.º-01	2.º-01	3.º-01	4.º-01	1.º-02	2.º-02	3.º-02	4.º-02				
MARGEN FINANCIERO	7.603	6.514	1.439	2.557	1.900	1.707	1.537	2.219	1.492	1.266				
Ingresos financieros	14.365	12.805	1.682	4.363	4.490	3.830	3.109	3.668	3.044	2.984				
Costes financieros	6.762	6.291	243	1.806	2.590	2.123	1.572	1.449	1.552	1.718				
BENEFICIOS NETOS EN VALORES	-28	-514	-544	293	-1.154	1.377	-36	-990	40	472				
Beneficios en valores	2.464	2.938	362	534	276	1.292	239	252	1.336	1.111				
Pérdidas en valores	2.492	3.452	906	241	1.430	-85	-275	1.242	1.296	639				
COMISIONES NETAS PERCIBIDAS	149.200	142.036	40.022	35.293	34.198	39.687	34.585	37.185	35.818	34.448				
Comisiones percibidas	193.478	184.272	54.192	45.851	44.528	48.907	44.758	48.373	46.938	44.203				
Tramitación y ejecución de órdenes	126.058	115.284	39.923	32.167	29.385	24.583	28.623	31.025	28.801	26.835				
Colocación y aseguramiento de emisiones	2.297	2.367	225	484	958	630	559	515	479	814				
Suscripción y reembolso en I.I.C.	14.981	13.133	4.036	4.441	3.952	2.552	3.295	3.231	3.455	3.152				
Gestión de carteras	9.857	10.503	2.402	1.831	3.242	2.382	2.448	2.350	3.148	2.557				
Otras	40.285	42.985	7.606	6.928	6.991	18.760	9.833	11.252	11.055	10.845				
Comisiones satisfechas	44.278	42.236	14.170	10.558	10.330	9.220	10.173	11.188	11.120	9.755				
MARGEN ORDINARIO	156.775	148.036	40.917	38.143	34.944	42.771	36.086	38.414	37.350	36.186				
GASTOS DE EXPLOTACIÓN	155.630	158.665	41.421	37.492	35.512	41.205	35.865	37.646	37.074	48.080				
Personal	92.774	96.218	25.246	21.561	20.953	25.014	21.190	22.717	20.885	31.426				
Generales	62.856	62.447	16.175	15.931	14.559	16.191	14.675	14.929	16.189	16.654				
MARGEN DE EXPLOTACIÓN	1.145	-10.629	-504	651	-568	1.566	221	768	276	-11.894				
AMORTIZACIONES Y OTRAS DOTACIONES	10.461	9.042	2.271	2.087	1.901	4.202	1.832	2.083	2.335	2.792				
Amortizaciones	7.977	7.886	1.814	2.008	2.051	2.104	1.908	1.960	1.975	2.043				
Otras dotaciones	2.484	1.156	457	79	-150	2.098	-76	123	360	749				
OTRAS GANANCIAS Y PÉRDIDAS	28.857	34.702	9.273	6.453	6.050	7.081	5.773	5.161	5.231	18.537				
RESULTADO ANTES DE IMPUESTOS	19.541	15.031	6.498	5.017	3.581	4.445	4.162	3.846	3.172	3.851				
IMPUESTO SOBRE SOCIEDADES	10.875	10.872	0	0	0	10.875	0	0	0	10.872				
RESULTADO DESPUÉS DE IMPUESTOS	8.666	4.159	6.498	5.017	3.581	-6.430	4.162	3.846	3.172	-7.021				

A.5.6.1. ENTIDADES DE VALORES. RENTABILIDAD SOBRE FONDOS PROPIOS (ROE) ANTES DE IMPUESTOS (1) EN 2002

Tipo de entidad	Media (2) (%)	Número de entidades según el margen							
		Pérdidas	0-15%	16-30%	31-45%	46-60%	61-75%	76-100%	> 100%
Sociedades de valores	18,97	8	19	12	1	0	0	1	3
Miembros de bolsa	18,50	8	16	8	1	0	0	1	2
No miembros de bolsa	22,00	0	3	4	0	0	0	0	1
Agencias de valores	7,47	28	20	9	2	1	1	2	1
Miembros de bolsa	0,34	9	6	2	1	0	0	1	0
No miembros de bolsa	10,34	19	14	7	1	1	1	1	1
Total	17,14	36	39	21	3	1	1	3	4
Miembros de bolsa	17,43	17	22	10	2	0	0	2	2
No miembros de bolsa	16,16	19	17	11	1	1	1	1	2

(1) ROE=resultado antes de impuestos/(fondos propios+dividendo activo a cuenta), en porcentaje sobre el denominador. Los fondos propios se calculan de acuerdo con la correspondencia entre balance público y balance reservado establecida en el Anexo 2 de la Circular 5/1990 de la CNMV sobre normas contables de las SAV. Dado que esta partida se halla minorada por el dividendo activo a cuenta sin incluir los resultados del ejercicio, se vuelve a añadir el primero para calcular el ROE.

(2) Media ponderada por fondos propios.

A.5.6.2. ENTIDADES DE VALORES. RENTABILIDAD SOBRE FONDOS PROPIOS (ROE) DESPUÉS DE IMPUESTOS (1) EN 2002

Tipo de entidad	Media (2) (%)	Número de entidades según el margen							
		Pérdidas	0-15%	16-30%	31-45%	46-60%	61-75%	76-100%	> 100%
Sociedades de valores	12,35	8	23	9	0	1	0	1	2
Miembros de bolsa	12,07	8	20	5	0	1	0	0	2
No miembros de bolsa	14,21	0	3	4	0	0	0	1	0
Agencias de valores	2,07	29	24	6	1	1	1	1	1
Miembros de bolsa	-1,57	9	7	2	0	0	0	1	0
No miembros de bolsa	3,53	20	17	4	1	1	1	0	1
Total	10,72	37	47	15	1	2	1	2	3
Miembros de bolsa	11,27	17	27	7	0	1	0	1	2
No miembros de bolsa	8,86	20	20	8	1	1	1	1	1

(1) ROE=resultado después de impuestos/(fondos propios+dividendo activo a cuenta), en porcentaje sobre el denominador. Los fondos propios se calculan de acuerdo con la correspondencia entre balance público y balance reservado establecida en el Anexo 2 de la Circular 5/1990 de la CNMV sobre normas contables de las SAV. Dado que esta partida se halla minorada por el dividendo activo a cuenta sin incluir los resultados del ejercicio, se vuelve a añadir el primero para calcular el ROE.

(2) Media ponderada por fondos propios.

A.5.7. ENTIDADES DE VALORES. MARGEN DE COBERTURA DE LOS RECURSOS PROPIOS SOBRE EL COEFICIENTE DE SOLVENCIA (1) EN 2002

	Margen Total (2)	Margen medio (3)		Número de entidades según el margen									
		Importe (2)	% (4)	< 50%	< 100%	< 150%	< 200%	< 300%	< 400%	< 500%	< 750%	< 1000%	> 1000%
Sociedades de valores	876.495	19.920	607,43	2	2	2	2	6	3	9	6	5	7
Miembros de bolsa	750.774	20.855	579,96	2	2	2	2	3	2	7	6	5	5
No miembros de bolsa.....	125.721	15.715	846,95	0	0	0	0	3	1	2	0	0	2
Agencias de valores	124.045	1.938	231,4	14	6	5	11	8	5	2	8	3	3
Miembros de bolsa	36.540	1.923	276,42	4	1	1	4	2	0	0	4	2	1
No miembros de bolsa.....	87.505	1.945	216,66	10	5	4	7	6	5	2	4	1	2
Total.....	1.000.540	9.264	505,57	16	8	7	13	14	8	11	14	8	10
Miembros de bolsa	787.314	14.315	551,84	6	3	3	6	5	2	7	11	7	6
No miembros de bolsa.....	213.226	4.023	386,06	10	5	4	7	9	6	4	3	1	4

(1) Diferencia entre recursos propios computables y recursos propios exigibles a efectos del coeficiente de solvencia.

(2) Miles de euros.

(3) Promedio ponderado por los recursos propios exigibles de cada entidad.

(4) En porcentaje sobre los recursos propios exigibles.

A.5.8. ENTIDADES DE VALORES. VOLUMEN NEGOCIADO

Importes en millardos de euros

	Total			Cuenta de terceros			Cuenta propia		
	2001	2002	Var. (%)	2001	2002	Var. (%)	2001	2002	Var. (%)
Distribución por instrumentos									
Activos monetarios y deuda pública	8.387,2	8.827,4	5,2	8.110,1	8.596,9	6,0	277,0	230,5	-16,8
Bolsas de valores nacionales	725,3	1.034,0	42,6	725,2	1.034,0	42,6	0,1	0,1	-13,8
Otros mercados nacionales	7.391,5	7.144,8	-3,3	7.118,2	6.917,0	-2,8	273,2	227,8	-16,6
Mercados extranjeros	270,4	648,6	139,9	266,6	646,0	142,3	3,7	2,7	-28,2
Otra renta fija	89,9	125,0	39,1	69,9	91,9	31,5	20,0	33,1	65,9
Bolsas de valores nacionales	6,4	6,8	5,5	6,2	6,1	-2,0	0,3	0,7	182,1
Otros mercados nacionales	57,9	79,5	37,2	49,3	69,9	42,0	8,7	9,6	10,3
Mercados extranjeros	25,5	38,7	52,0	14,4	15,9	10,1	11,0	22,8	106,9
Renta variable	903,7	853,4	-5,6	769,0	717,4	-6,7	134,7	136,0	1,0
Bolsas de valores nacionales	867,1	824,9	-4,9	735,6	692,5	-5,9	131,5	132,4	0,6
Otros mercados nacionales	2,9	1,7	-40,5	2,6	1,4	-47,5	0,2	0,3	32,8
Mercados extranjeros	33,7	26,7	-20,6	30,8	23,5	-23,8	2,9	3,3	13,8
Derivados.....	3.073,6	3.675,6	19,6	2.881,0	3.492,1	21,2	192,6	183,5	-4,7
Bolsas de valores nacionales	13,3	13,4	0,5	12,6	12,3	-2,0	0,7	1,1	44,4
Otros mercados nacionales	1.463,9	1.630,4	11,4	1.279,8	1.477,5	15,4	184,1	152,9	-16,9
Mercados extranjeros	1.596,4	2.031,8	27,3	1.588,6	2.002,3	26,0	7,8	29,5	279,3
TOTAL	12.454,3	13.481,4	8,2	11.830,0	12.898,3	9,0	624,3	583,1	-6,6
Bolsas de valores nacionales	1.612,2	1.879,1	16,6	1.479,6	1.744,9	17,9	132,6	134,2	1,2
Otros mercados nacionales	8.916,2	8.856,4	-0,7	8.450,0	8.465,8	0,2	466,2	390,6	-16,2
Mercados extranjeros	1.925,9	2.745,9	42,6	1.900,5	2.687,6	41,4	25,4	58,3	129,4
Distribución por tipo de entidad									
Miembros de bolsa.....	3.581,0	3.711,5	3,6	2.978,6	3.153,7	5,9	602,5	557,8	-7,4
Sociedades.....	2.024,8	2.007,4	-0,9	1.424,3	1.450,7	1,9	600,6	556,7	-7,3
Agencias	1.556,2	1.704,2	9,5	1.554,3	1.703,0	9,6	1,9	1,2	-38,3
No miembros de bolsa	8.873,3	9.769,9	10,1	8.851,5	9.744,6	10,1	21,8	25,3	16,0
Sociedades.....	59,1	66,9	13,1	38,0	42,2	11,1	21,2	24,7	16,6
Agencias	8.814,1	9.703,0	10,1	8.813,5	9.702,5	10,1	0,6	0,6	-4,1
TOTAL	12.454,3	13.481,4	8,2	11.830,0	12.898,3	9,0	624,3	583,1	-6,6

A.5.9. ENTIDADES DE VALORES. RESULTADOS DE LA ACTIVIDAD POR CUENTA PROPIA

Importes en millardos de euros

	Total		Margen financiero		Cartera de valores		Otras dotaciones	
	2001	2002	2001	2002	2001	2002	2001	2002
Distribución por instrumentos								
Activos monetarios y deuda pública.....	-5.624	5.208	9.140	5.634	-14.764	-426	0	0
Otros valores de renta fija.....	26.668	19.439	2.049	2.045	24.619	17.394	0	0
Cartera interior.....	24.944	15.684	1.599	1.906	23.345	13.778	0	0
Cartera exterior.....	1.724	3.755	450	139	1.274	3.616	0	0
Renta variable.....	-110.048	-68.724	35.821	24.589	-145.869	-93.313	0	0
Cartera interior.....	-108.780	-75.172	34.251	17.028	-143.031	-92.200	0	0
Cartera exterior.....	-1.268	6.448	1.570	7.561	-2.838	-1.113	0	0
Derivados.....	185.463	96.220	0	0	185.463	96.220	0	0
Cesiones y adquisiciones temporales de activos.....	25.763	18.137	25.763	18.137	0	0	0	0
Operaciones de crédito al mercado.....	1.757	1.703	1.757	1.703	0	0	0	0
Depósitos y otras operaciones con intermediarios financieros.....	-26.140	880	-26.140	880	0	0	0	0
Otras operaciones.....	10.782	7.353	20.540	26.591	811	-982	-10.569	-18.256
TOTAL.....	108.622	80.216	68.930	79.579	50.261	18.893	-10.569	-18.256
Distribución por tipo de entidad								
Miembros de bolsa.....	98.265	74.263	60.815	71.944	46.332	20.622	-8.882	-18.303
Sociedades.....	94.539	72.538	56.516	69.394	46.276	20.286	-8.253	-17.142
Agencias.....	3.726	1.725	4.299	2.550	56	336	-629	-1.161
No miembros de bolsa.....	10.357	5.953	8.115	7.635	3.929	-1.729	-1.687	47
Sociedades.....	8.992	2.824	4.811	3.663	4.013	-879	168	40
Agencias.....	1.365	3.129	3.304	3.972	-84	-850	-1.855	7
TOTAL.....	108.622	80.216	68.930	79.579	50.261	18.893	-10.569	-18.256

(*) Periodificaciones resultantes de la valoración de productos derivados utilizados en operaciones de cobertura.

A.5.10. ENTIDADES DE VALORES. COMISIONES PERCIBIDAS

Importes en miles de euros

	2001	2002	Var (%)	Estructura (%)	
				2001	2002
Distribución por servicios					
Tramitación y ejecución de órdenes (A)	640.392	533.901	-16,6	64,5	62,7
Act. monet y renta fija	60.089	54.517	-9,3	6,1	6,4
Mercados secundarios oficiales españoles	35.125	31.325	-10,8	3,5	3,7
Otros mercados españoles	13.986	13.994	0,1	1,4	1,6
Mercados extranjeros.....	10.978	9.198	-16,2	1,1	1,1
Renta variable.....	494.967	377.497	-23,7	49,9	44,3
Mercados secundarios oficiales españoles	418.936	327.885	-21,7	42,2	38,5
Otros mercados españoles	6.854	2.956	-56,9	0,7	0,3
Mercados extranjeros.....	69.177	46.656	-32,6	7,0	5,5
Derivados	85.336	101.887	19,4	8,6	12,0
Mercados secundarios oficiales españoles	58.537	57.259	-2,2	5,9	6,7
Otros mercados españoles	12.154	21.114	73,7	1,2	2,5
Mercados extranjeros.....	14.645	23.514	60,6	1,5	2,8
Suscripción y reembolso en IIC.....	138.339	121.224	-12,4	13,9	14,2
Colocación y aseguramiento de emisiones	54.982	49.287	-10,4	5,5	5,8
Corporate	15.208	18.685	22,9	1,5	2,2
Gestión de carteras y depósito de valores	35.060	32.462	-7,4	3,5	3,8
Otras	108.591	95.908	-11,7	10,9	11,3
TOTAL.....	992.572	851.467	-14,2	100,0	100,0
Distribución por tipo de entidad					
Miembros de bolsa	805.086	658.987	-18,1	81,1	77,4
Sociedades	736.928	603.555	-18,1	74,2	70,9
Agencias.....	68.158	55.432	-18,7	6,9	6,5
No miembros de bolsa.....	187.486	192.480	2,7	18,9	22,6
Sociedades	62.166	63.640	2,4	6,3	7,5
Agencias.....	125.320	128.840	2,8	12,6	15,1
TOTAL.....	992.572	851.467	-14,2	100,0	100,0
Pro memoria					
Distribución de las comisiones de tramitación y ejecución de órdenes por tipo de entidad					
Miembros de Bolsa	561.142	452.980	-19,3	87,6	84,8
Sociedades	504.355	407.443	-19,2	78,8	76,3
Agencias.....	56.787	45.537	-19,8	8,9	8,5
No miembros de bolsa.....	79.250	80.921	2,1	12,4	15,2
Sociedades	9.979	11.174	12,0	1,6	2,1
Agencias.....	69.271	69.747	0,7	10,8	13,1
TOTAL	640.392	533.901	-16,6	100,0	100,0
Comisiones satisfechas	203.288	166.473	-18,1	-	-

A.5.11. ENTIDADES DE VALORES. GRUPOS CONSOLIDABLES. TIPOLOGÍA, CONCENTRACIÓN Y COMPOSICIÓN

Tipos según la definición legal del Real Decreto 1343/92

Grupos constituidos en torno a:	Número de			
	Grupos		Entidades	
	2001	2002	2001	2002
Entidades de crédito no residentes (Título Preliminar del R.D. 1343/92).....	12	11	65	58
Sociedades y agencias de valores (Título II del R.D. 1343/92)	20	19	152	147
Otras entidades financieras (Título IV del R.D. 1343/92)	22	27	152	172
TOTAL	54	57	369	377

Concentración

Número de entidades consolidadas por grupo	Número de			
	Grupos		Entidades	
	2001	2002	2001	2002
Cinco o más entidades	24	27	280	289
Menos de cinco entidades.....	30	30	89	88
TOTAL	54	57	369	377

Composición

Tipo de entidad	2001		2002	
	Número	%	Número	%
Representantes de sociedades y agencias de valores	88	23,8	76	20,2
Gestoras de IIC y FTH	56	15,2	53	14,1
Agencias de valores	47	12,7	48	12,7
Sociedades de valores	26	7,1	25	6,6
Holdings	29	7,9	28	7,4
Instrumentales.....	12	3,2	14	3,7
Asesoría y consultoría	7	1,9	10	2,7
Gestoras de cartera	8	2,2	8	2,1
Gestoras de fondos de pensiones	14	3,8	14	3,7
Servicios informáticos	7	1,9	9	2,4
Tenedoras de inmuebles.....	6	1,6	4	1,1
Otras entidades financieras (*).....	25	6,8	29	7,7
Otras entidades	44	11,9	59	15,6
TOTAL	369	100,0	377	100,0

(*) Comercialización de planes de pensiones y jubilación, comercialización de seguros, broker de divisa, SIM., entidades sin actividad o en liquidación.

A.5.12. ENTIDADES DE VALORES. GRUPOS CONSOLIDABLES. BALANCE AGREGADO. ACTIVO

Importes en miles de euros

	Total consolidado		Entidades de valores		Diferencia	
	31-12-2001	31-12-2002	31-12-2001	31-12-2002	31-12-2001	31-12-2002
Inmovilizado	253.886	229.708	155.429	126.614	98.457	103.094
Inmovilizado material	174.348	170.004	114.445	91.182	59.903	78.822
Activos inmateriales y ficticios	79.538	59.704	40.984	35.432	38.554	24.272
Fondo de comercio de consolidación	198.529	171.830	0	0	198.529	171.830
Cartera permanente (neta)	123.530	103.476	168.770	123.433	-45.240	-19.957
Inversiones dudosas, morosas o en litigio (netas)	4.954	7.778	-1.875	6.054	6.829	1.724
Cartera de negociación (neta)	6.185.974	9.919.043	6.463.341	9.679.806	-277.367	239.237
Crédito a particulares	220.825	1.290.602	194.682	126.609	26.143	1.163.993
Intermediarios Financieros	3.684.646	1.826.821	3.598.724	1.609.180	85.922	217.641
Tesorería	8.654	6.833	5.745	3.142	2.909	3.691
Cuentas diversas	388.133	384.018	242.023	258.970	146.110	125.048
TOTAL ACTIVO	11.069.131	13.940.109	10.826.839	11.933.808	242.292	2.006.301
						14,39
						2,19
						37,64
						33,61
						2,33
						11,84
						-4,48
						6,829
						-1,875
						168,770
						0
						40,984
						35,432
						91,182
						114,445
						155,429
						126,614
						98,457
						38,554
						78,822
						103,094
						38,78
						34,36
						48,47
						46,36
						44,88
						100,00

(Continuación)

A.5.12. ENTIDADES DE VALORES. GRUPOS CONSOLIDABLES. BALANCE AGREGADO. PASIVO

Importes en miles de euros

	Total consolidado		Entidades de valores		Diferencia		
	31-12-2001	31-12-2002	31-12-2001	31-12-2002	31-12-2001	31-12-2002	
					%	%	
Fondos Propios.....	1.764.031	1.823.284	1.169.875	1.177.840	594.156	645.444	35,40
Capital	841.192	916.935	518.731	531.475	322.461	385.460	42,04
Reservas	832.895	744.854	770.860	737.727	62.035	7.127	0,96
(-) Acciones propias, accionistas y dividendos a cuenta	-87.445	-51.447	-119.716	-91.362	32.271	39.915	-77,58
Reservas en sociedades consolidadas	177.389	212.942	0	0	177.389	212.942	100,00
Resultados del ejercicio.....	220.906	139.677	195.133	135.880	25.773	3.797	2,72
Intereses de socios externos.....	41.960	39.977	0	0	41.960	39.977	100,00
Diferencia negativa de consolidación.....	7.643	6.817	0	0	7.643	6.817	100,00
Financiación subordinada y otros empréstitos	131.074	104.759	129.657	98.711	1.417	6.048	5,77
Financiación de intermediarios financieros	6.724.194	7.478.930	7.466.694	7.449.353	-742.500	29.577	0,40
Financiación de la clientela.....	1.042.599	2.143.012	909.416	1.018.048	133.183	1.124.964	52,49
Fondos especiales	12.147	16.217	28.792	35.596	-16.645	-19.379	-119,50
Cuentas diversas.....	1.124.576	2.187.499	927.277	2.018.380	197.299	169.119	7,73
TOTAL PASIVO	11.069.130	13.940.172	10.826.844	11.933.808	242.286	2.006.364	14,39

A.5.13. ENTIDADES DE VALORES. GRUPOS CONSOLIDABLES. CUENTA DE PÉRDIDAS Y GANANCIAS AGREGADA

Importes en miles de euros

	Total consolidado		Entidades de valores		Diferencia			
	31-12-2001	31-12-2002	31-12-2001	31-12-2002	31-12-2001	%	31-12-2002	%
MARGEN FINANCIERO	79.319	78.396	68.930	79.564	10.389	13,10	-1.168	-1,49
Intereses y dividendos de inversiones	266.145	235.821	296.666	237.646	-30.521	-11,47	-1.825	-0,77
Intereses de los pasivos.....	186.826	157.425	227.736	158.082	-40.910	-21,90	-657	-0,42
RESULTADOS NETOS EN VALORES.....	49.864	16.025	50.261	18.916	-397	-0,80	-2.891	-18,04
Beneficio en cartera de negociación.....	3.271.260	1.876.573	3.433.086	1.801.209	-161.826	-4,95	75.364	4,02
Pérdidas en cartera de negociación.....	3.221.396	1.860.548	3.382.825	1.782.293	-161.429	-5,01	78.255	4,21
COMISIONES NETAS PERCIBIDAS.....	1.010.024	939.123	789.285	684.994	220.739	21,85	254.129	27,06
Comisiones percibidas.....	1.581.950	1.434.705	992.573	851.467	589.377	37,26	583.238	40,65
Corretajes y comisiones satisfechas	571.926	495.582	203.288	166.473	368.638	64,46	329.109	66,41
MARGEN ORDINARIO	1.139.207	1.033.544	908.476	783.474	230.731	20,25	250.070	24,20
GASTOS DE EXPLOTACIÓN	798.756	813.812	637.944	600.516	160.812	20,13	213.296	26,21
Gastos de personal	432.279	443.003	351.453	333.232	80.826	18,70	109.771	24,78
Gastos generales, amortizaciones y otras dotaciones.....	366.477	370.809	286.491	267.284	79.986	21,83	103.525	27,92
OTRAS GANANCIAS Y PÉRDIDAS	34.200	53.608	33.412	34.326	788	2,30	19.282	35,97
RESULTADO ANTES DE IMPUESTOS	374.651	273.340	303.944	217.284	70.707	18,87	56.056	20,51
IMPUESTOS SOBRE BENEFICIOS.....	138.340	107.072	108.808	81.404	29.532	21,35	25.668	23,97
RESULTADO DESPUÉS DE IMPUESTOS.....	236.311	166.268	195.136	135.880	41.175	17,42	30.388	18,28
RESULTADOS ATRIBUIDOS A SOCIOS EXTERNOS.....	1.348	-282	0	0	1.348	100,00	-282	100,00
RESULTADO SECTOR CONSOLIDADO	234.963	166.550	195.136	135.880	39.827	16,95	30.670	18,41

A.5.14. ENTIDADES DE VALORES. GRUPOS CONSOLIDABLES. COMISIONES PERCIBIDAS Y SATISFECHAS. 2002

Distribución por servicios

Importes en miles de euros

	Total consolidado (1)		Entidades de valores (2)		Diferencia (3)	
	Importe	Estructura (%)	Importe	Estructura (%)	Importe	Estructura (%)
COMISIONES PERCIBIDAS	1.444.514	100,0	851.562	100,0	592.952	100,0
Por tramitación y ejecución de órdenes	577.724	40,0	533.992	62,7	43.732	7,4
Por suscripción, reembolso y gestión de IIC y FP	640.265	44,3	121.218	14,2	519.047	87,5
Por aseguramiento, búsqueda y colocación	49.289	3,4	49.287	5,8	2	0,0
Por gestión de carteras	29.418	2,0	17.530	2,1	11.888	2,0
Por servicios de asesoramiento	29.012	2,0	18.685	2,2	10.327	1,7
Por depósito y anotación de valores	15.427	1,1	14.932	1,8	495	0,1
Otras relacionadas con operaciones de valores	60.612	4,2	55.473	6,5	5.139	0,9
Por servicios informáticos	2.691	0,2	0	0,0	2.691	0,5
Por alquiler de inmuebles	840	0,1	0	0,0	840	0,1
Otras no relacionadas con operaciones de valores	39.236	2,7	40.445	4,7	-1.209	-0,2
COMISIONES SATISFECHAS	499.933	100,0	166.438	100,0	333.495	100,0
Por operaciones relacionadas con valores	30.774	86,2	131.842	79,2	298.932	89,6
Por operaciones no relacionadas con valores	69.159	13,8	34.596	20,8	34.563	10,4
TOTAL INGRESOS NETOS POR COMISIONES	944.581	-	685.124	-	259.457	-

Distribución de las comisiones percibidas por tipo de entidad

Importes en miles de euros

	Ingresos		Gastos		Comisiones netas	
	Importe	Estructura (%)	Importe	Estructura (%)	Importe	Estructura (%)
Sociedades y agencias de valores	769.525	53,3	144.732	29,0	624.793	66,1
Gestoras de IIC y FTH	598.179	41,4	342.370	68,5	255.809	27,1
Asesoría y consultoría	15.227	1,1	1.165	0,2	14.062	1,5
Holding	4.165	0,3	1.702	0,3	2.463	0,3
Gestoras de cartera	3.421	0,2	360	0,1	3.061	0,3
Representantes de S.A.V.	339	0,0	3.338	0,7	-2.999	-0,3
Gestoras de fondos de pensiones	13.770	1,0	5.049	1,0	8.721	0,9
Tenedoras de inmuebles	1.781	0,1	0	0,0	1.781	0,2
Instrumentales	1.172	0,1	1	0,0	1.171	0,1
Otras financieras	36.935	2,6	1.216	0,2	35.719	3,8
TOTAL	1.444.514	100,0	499.933	100,0	944.581	100,0

(1) Grupos consolidables más sociedades y agencias de valores no integradas en grupos consolidables.

(2) Total sociedades y agencias de valores.

(3) Diferencia entre (1) y (2).

**A.5.15. ENTIDADES DE VALORES. GRUPOS CONSOLIDABLES.
DETALLE DE LAS ELIMINACIONES REALIZADAS EN LA CUENTA
DE PÉRDIDAS Y GANANCIAS EN 2002**

Importes en miles de euros

	Eliminaciones		Saldo de consolidación
	Importe	Estructura (%)	
INGRESOS	206.789	100,0	3.626.897
Comisiones percibidas.....	112.464	54,4	1.434.705
Intereses y dividendos de inversiones.....	58.824	28,4	235.821
Otros ingresos	32.328	15,6	79.798
Beneficios de la cartera de negociación.....	3.173	1,5	1.876.573
GASTOS	178.929	100,0	3.385.075
Comisiones satisfechas	101.717	56,8	495.582
Intereses de los pasivos.....	3.618	2,0	157.425
Gastos generales y dotaciones	45.490	25,4	402.327
Otros gastos.....	23.001	12,9	26.190
Gastos de personal	1.532	0,9	443.003
Pérdidas de la cartera de negociación	3.571	2,0	1.860.548
NETO	27.860	-	241.822

**A.5.16. SOCIEDADES GESTORAS DE INSTITUCIONES DE INVERSIÓN COLECTIVA
(SGIIC) Y SOCIEDADES GESTORAS DE CARTERA (SGC). NÚMERO DE SOCIEDADES
Y PATRIMONIO GESTIONADO O ASESORADO**

Importes en miles de euros

	SGIIC			SGC		
	31-12-2001	31-12-2002	Var. (%)	31-12-2001	31-12-2002	Var. (%)
Número de sociedades	123	124	0,8	35	31	-12,9
Gestión o asesoramiento de patrimonios						
Total						
Número de carteras	4.716	5.110	8,4	16.679	4.926	-238,6
Patrimonio	199.427.273	192.981.621	-3,2	13.410.124	6.917.489	-93,9
Distribución por tipo de carteras						
IIC						
Número	4.716	5.110	8,4	17	37	54,1
Patrimonio	199.427.273	192.981.621	-3,2	219.342	176.397	-24,3
FIAMM						
Número	178	165	-7,3			
Patrimonio	43.830.303	53.366.474	21,8			
FIM						
Número	2.421	2.373	-2,0			
Patrimonio	137.470.645	121.368.392	-11,7			
SIM						
Número	116	95	-18,1	0	0	0,0
Patrimonio	1.331.270	903.767	-32,1	0	0	0,0
SIMCAV						
Número	1.996	2.471	23,8	17	37	54,1
Patrimonio	15.274.583	15.221.345	-0,3	219.342	176.397	-24,3
Fondos de inversión inmobiliaria						
Número	5	5	0,0			
Patrimonio	1.520.472	2.112.569	38,9			
Sociedades de inversión inmobiliaria						
Número	0	1	-			
Patrimonio	0	9.074	-			
Otras carteras gestionadas						
Número				2.984	3.337	10,6
Patrimonio				2.968.094	1.848.817	-60,5
Contratos de asesoramiento						
Número				13.678	1.552	-781,3
Patrimonio				13.177.104	4.892.275	-169,3

**A.5.17. SOCIEDADES GESTORAS DE INSTITUCIONES DE INVERSIÓN COLECTIVA (SGIIC)
Y SOCIEDADES GESTORAS DE CARTERA (SGC). BALANCE AGREGADO. ACTIVO**

Importes en miles de euros

	SGIIC						SGC					
	31-12-2001		31-12-2002		Var. (%)		31-12-2001		31-12-2002		Var. (%)	
	Importe	%	Importe	%			Importe	%	Importe	%		
1. ACCIONISTAS POR DESEMBOLSOS NO EXIGIDOS.....	301	0,0	601	0,0	99,7		0	0,0	0	0,0	-	
2. INMOVILIZADO.....	109.543	5,5	105.925	5,9	-3,3		4.232	8,0	2.203	4,7	-47,9	
3. GASTOS A DISTRIBUIR EN VARIOS EJERCICIOS.....	204	0,0	24	0,0	-88,2		97	0,2	80	0,2	-17,5	
4. ACTIVO CIRCULANTE.....	1.883.752	94,5	1.687.912	94,1	-10,4		48.307	91,8	44.609	95,1	-7,7	
4.1. DEUDORES.....	336.969	16,9	288.249	16,1	-14,5		15.783	30,0	11.645	24,8	-26,2	
4.2. CARTERA DE VALORES.....	1.268.841	63,6	1.074.467	59,9	-15,3		25.670	48,8	28.009	59,7	9,1	
4.2.1. Fondos públicos.....	972.907	48,8	794.767	44,3	-18,3		18.492	35,1	22.198	47,3	20,0	
4.2.2. Valores cotizados.....	221.424	11,1	243.019	13,5	9,8		6.837	13,0	4.270	9,1	-37,5	
4.2.3. Otros valores.....	85.851	4,3	48.004	2,7	-44,1		578	1,1	1.927	4,1	233,4	
4.2.4. Intereses.....	4.946	0,2	3.595	0,2	-27,3		93	0,2	38	0,1	-59,1	
4.2.5. Provisiones.....	-16.285	-0,8	-14.918	-0,8	-8,4		-329	-0,6	-424	-0,9	28,9	
4.3. ACCIONES PROPIAS.....	0	0,0	0	0,0	-		0	0,0	0	0,0	-	
4.4. TESORERÍA.....	275.202	13,8	320.953	17,9	16,6		6.329	12,0	4.558	9,7	-28,0	
4.5. AJUSTES POR PERIODIFICACIÓN.....	2.732	0,1	4.243	0,2	55,3		522	1,0	397	0,8	-23,9	
TOTAL ACTIVO.....	1.993.798	100,0	1.794.462	100,0	-10,0		52.635	100,0	46.892	100,0	-10,9	

(Continuación)

**A.5.17. SOCIEDADES GESTORAS DE INSTITUCIONES DE INVERSIÓN COLECTIVA (SGIIC)
Y SOCIEDADES GESTORAS DE CARTERA (SGC). BALANCE AGREGADO. PASIVO**

Importes en miles de euros

	SGIIC				SGC				Var. (%)
	31-12-2001		31-12-2002		31-12-2001		31-12-2002		
	Importe	%	Importe	%	Importe	%	Importe	%	
1. FONDOS PROPIOS	1.130.896	56,7	1.036.745	57,8	37.557	71,4	38.026	81,1	1,2
1.1. CAPITAL SUSCRITO	289.097	14,5	291.473	16,2	21.435	40,7	17.846	38,1	-16,7
1.2. RESERVAS	663.630	33,3	613.595	34,2	22.653	43,0	17.873	38,1	-21,1
1.3. RESULTADOS DE EJERCICIOS ANTERIORES	9.219	0,5	7.684	0,4	-4.754	-9,0	-1.161	-2,5	75,6
1.4. RESULTADO DEL PERIODO	457.619	23,0	289.636	16,1	-1.158	-2,2	3.899	8,3	-
1.5. DIVIDENDO A CUENTA	-288.671	-14,5	-165.643	-9,2	-619	-1,2	-431	-0,9	-30,4
2. INGRESOS A DISTRIBUIR EN VARIOS EJERCICIOS	1	0,0	12	0,0	0	0,0	0	0,0	-
3. PROVISIONES PARA RIESGOS Y GASTOS	45.276	2,3	44.455	2,5	2.426	4,6	146	0,3	-94,0
4. ACREEDORES A LARGO PLAZO	63.638	3,2	90.368	5,0	1.815	3,4	4.235	9,0	133,3
5. ACREEDORES A CORTO PLAZO	753.984	37,8	622.882	34,7	10.837	20,6	4.485	9,6	-58,6
TOTAL PASIVO	1.993.828	100,0	1.794.462	100,0	52.635	100,0	46.892	100,0	-10,9

A.5.18. SOCIEDADES GESTORAS DE INSTITUCIONES DE INVERSIÓN COLECTIVA (SGIIC) Y SOCIEDADES GESTORAS DE CARTERA (SGC). CUENTA DE PÉRDIDAS Y GANANCIAS AGREGADA

Importe en miles de euros

	SGIIC						SGC			
	Ejercicio		Variación		Ejercicio		Ejercicio		Variación	
	2001	2002	Absoluta	%	2001	2002	Absoluta	%		
MARGEN FINANCIERO	67.636	34.002	-33.634	-49,73	2.598	1.657	-941	-36,22		
Ingresos financieros	63.402	45.654	-17.748	-27,99	2.654	2.188	-466	-17,56		
Costes financieros	-4.234	11.652	15.886	-	56	531	475	848,21		
BENEFICIOS NETOS EN VALORES	-3.725	-10.047	-6.322	169,72	92	185	93	101,09		
Beneficios en valores	51.681	12.885	-38.796	-75,07	493	443	-50	-10,14		
Pérdidas en valores	55.406	22.932	-32.474	-58,61	401	258	-143	-35,66		
COMISIONES NETAS PERCIBIDAS	900.937	661.412	-239.525	-26,59	28.309	16.915	-11.394	-40,25		
Comisiones percibidas	2.522.474	2.304.914	-217.560	-8,62	28.309	16.915	-11.394	-40,25		
Gestión de IIC	2.464.944	2.258.987	-205.957	-8,36	601	1.502	901	149,92		
Suscripción/reembolso	48.778	40.623	-8.155	-16,72	0	0	0	-		
Gestión de carteras	0	0	0	-	7.905	4.638	-3.267	-41,33		
Cuotas fijas	0	0	0	-	7.580	2.984	-4.596	-60,63		
Cuotas variables	0	0	0	-	325	1.654	1.329	408,92		
Asesoramiento	3.146	2.572	-574	-18,25	8.985	7.638	-1.347	-14,99		
Otros ingresos	5.606	2.732	-2.874	-51,27	10.818	3.137	-7.681	-71,00		
Comisiones satisfechas	1.621.537	1.643.502	21.965	1,35	0	0	0	-		
Comercialización fondos	1.621.537	1.643.502	21.965	1,35	0	0	0	-		
MARGEN ORDINARIO	964.848	685.367	-279.481	-28,97	30.999	18.757	-12.242	-39,49		
GASTOS DE EXPLOTACIÓN	236.038	233.823	-2.215	-0,94	27.097	12.352	-14.745	-54,42		
Personal	119.766	119.840	74	0,06	16.980	6.851	-10.129	-59,65		
Generales	116.272	113.983	-2.289	-1,97	10.117	5.501	-4.616	-45,63		
MARGEN DE EXPLOTACIÓN	728.810	451.544	-277.266	-38,04	3.902	6.405	2.503	64,15		
AMORTIZACIONES Y OTRAS DOTACIONES	13.262	16.786	3.524	26,57	999	483	-516	-51,65		
Amortizaciones	12.135	15.930	3.795	31,27	980	431	-549	-56,02		
Otras dotaciones	1.127	856	-271	-24,05	19	52	33	173,68		
OTRAS GANANCIAS Y PÉRDIDAS	-15.597	12.417	28.014	-	-357	307	664	-		
RESULTADO ANTES DE IMPUESTOS	699.951	447.175	-252.776	-36,11	2.546	6.229	3.683	144,66		
IMPUESTO SOBRE SOCIEDADES	247.615	166.979	-80.636	-32,57	3.704	2.333	-1.371	-37,01		
RESULTADO DESPUÉS DE IMPUESTOS	452.336	280.196	-172.140	-38,06	-1.158	3.896	5.054	-		

Anexo 6

Composicion del Consejo de la CNMV

COMPOSICIÓN DEL CONSEJO DE LA CNMV

Presidente:	D. Blas Calzada
Vicepresidente:	D. Juan Jesús Roldan Fernández
Consejeros :	Dña. Gloria Hernandez García ¹ D. Gonzalo Gil García ² Dña. Soledad Plaza y Jabat ³ D. Juan Junquera González ⁴ D. Luis Perezagua Clamagirand ⁵
Secretario:	D. José María Garrido García

¹ Directora General del Tesoro y Política Financiera

² Subgobernador del Banco de España

³ Renueva su mandato según Orden del Ministerio de Economía, de 18 de noviembre de 2002.

⁴ Nombrado por Orden del Ministerio de Economía, de 18 de enero de 2002.

⁵ Nombrado por Orden del Ministerio de Economía, de 28 de junio de 2002.

Anexo 7

Composicion del Comité Ejecutivo de la CNMV

COMPOSICIÓN DEL COMITÉ EJECUTIVO DE LA CNMV¹

Presidente:	D. Blas Calzada
Vicepresidente:	D. Juan Jesús Roldan Fernández
Consejeros :	Dña. Soledad Plaza y Jabat D. Juan Junquera González D. Luis Perezagua Clamagirand
Secretario:	D. José María Garrido García

¹ El Comité Ejecutivo está regulado, en cuanto a su creación, constitución y funciones, por el artículo 18 de la Ley 24/1988, de 28 de julio, del Mercado de Valores, según la nueva redacción dada al mismo por la Ley 44/2002, de 22 de noviembre, de Medidas de Reforma del Sistema Financiero.

Anexo 8

Composición del Comité Consultivo de la CNMV

COMPOSICIÓN DEL COMITÉ CONSULTIVO DE LA CNMV

Presidente: D. Juan Jesús Roldán Fernández

Secretario: D. José María Garrido García

VOCALES TITULARES¹

Emisores: D. Jesús López-Brea y López de Rodas
D. Javier López Madrid
D. Carlos Cerón Bombín²

Inversores: D. Enrique Goñi Beltrán de Garizurieta
D. Javier Tribó Boixareu

Miembros de las Bolsas: D. Sebastián Albella Amigo
D. Gregorio Arranz Pumar
D. D. Jorge Bergareche Busquet
D. Ignacio Gómez Sancha

*Consejo de Consumidores y Usuarios*³: D. Jorge Caminero Rodríguez

Comunidades Autónomas

*Generalidad de Valencia*⁴: D. José Manuel Uncio Lacasa

*Generalidad de Cataluña*⁵: D. Sadurní Anfosso i Borrell⁶

*Gobierno Vasco*⁷: D. Juan Miguel Bilbao Garai

¹ Acuerdo de 25 de marzo de 2002, del Consejo de la Comisión Nacional del Mercado de Valores.

² D. Carlos Cerón Bombín sustituye a D. Manuel Gistau Moreno, quien cesó como vocal titular el 25 de septiembre de 2002.

³ Acuerdo de 14 de febrero de 2002, de la Comisión Permanente del Consejo de Consumidores y Usuarios.

⁴ Decreto 18/2002, de 8 de febrero, del Gobierno Valenciano.

⁵ Ratificación de los anteriores vocal y suplente, notificada mediante escrito de la Consejería de Economía y Finanzas de la Generalidad de Cataluña, de 8 de febrero de 2002.

⁶ D. Sadurní Anfosso i Borrell sustituye a D. Josep Badía i Sánchez, quien cesó como vocal titular el 14 de mayo de 2002 (Decreto 136/2002, de la Generalidad de Cataluña).

⁷ Ratificación de los anteriores vocal y suplente, notificada mediante escrito de la Consejería de Hacienda y Administración Pública del Gobierno Vasco.

VOCALES SUPLENTE

<i>Emisores:</i>	D. David Herrero García D. Luis Felite Marcos García
<i>Inversores:</i>	D. D. Luis Munárriz Moreno D. José Palomeras Pagés
<i>Miembros de las Bolsas:</i>	D. Juan Luis Muñoz Pardo D. José María Ramírez Núñez de Prado D. Jaime Aguilar Fernández-Hontoria D. José Antonio de Bonilla y Moreno
<i>Consejo de Consumidores y Usuarios:</i>	D. Manuel Pardos Vicente

Comunidades Autónomas

<i>Generalidad de Valencia:</i>	D. Javier Gomar Parra
<i>Generalidad de Cataluña:</i>	D. Jaume Pera i Lloveras
<i>Gobierno Vasco:</i>	D. Miguel Bengoechea Romero

Anexo 9

Composición del Organigrama de la CNMV

COMPOSICIÓN DEL ORGANIGRAMA DE LA CNMV

<i>Director General de Mercados e Inversores:</i>	D. Angel Benito Benito
Director de Mercados Primarios:	D. Carlos Lázaro Recacha
Director de Mercados Secundarios:	D. Antonio Mas Sirvent
Directora de Inversores:	Dña. Elena Brito Alonso
<i>Directora General de Entidades de Mercados de Valores:</i>	Dña. Sol Hernández Olmo
Director de Autorización y Registro:	D. Antonio Moreno Espejo
Directora de Supervisión:	Dña. M ^a José Gómez Yubero
<i>Director General del Servicio Jurídico e Inspección y Secretario del Consejo:</i>	D. José María Garrido García
Vicesecretario del Consejo:	D. Javier Rodríguez Pellitero
<i>Direcciones:</i>	
Director Adjunto a Presidencia:	D. Rafael Sánchez de la Peña
Director de Relaciones Internacionales:	D. Juan Carlos Recoder Casso
Directora de Estudios y Relaciones Externas:	Dña. M ^a Nieves García Santos
Director de Sistemas de Información:	D. Javier Nozal Millán
Secretario General:	D. Salvador Meca Gómez

