

## RURAL GARANTIZADO BOLSA EUROPEA, FI

Nº Registro CNMV: 5022

Informe Semestral del Primer Semestre 2024

**Gestora:** GESCOOPERATIVO, S.A., S.G.I.I.C.  
ERNST & YOUNG, S.L.

**Depositario:** BANCO COOPERATIVO ESPAÑOL, S.A.

**Auditor:**

**Grupo Gestora:** BANCO COOPERATIVO  
BBB (FITCH)

**Grupo Depositario:** BANCO COOPERATIVO

**Rating Depositario:**

El presente informe, junto con los últimos informes periódicos, se encuentran disponibles por medios telemáticos en [www.cnmv.es](http://www.cnmv.es).

La Entidad Gestora atenderá las consultas de los clientes, relacionadas con las IIC gestionadas en:

### Dirección

C/VIRGEN DE LOS PELIGROS, 4 3º PLANTA 28013 MADRID

### Correo Electrónico

[atencion.cliente.gescooperativo@cajarural.com](mailto:atencion.cliente.gescooperativo@cajarural.com)

Asimismo cuenta con un departamento o servicio de atención al cliente encargado de resolver las quejas y reclamaciones. La CNMV también pone a su disposición la Oficina de Atención al Inversor (902 149 200, e-mail: [inversores@cnmv.es](mailto:inversores@cnmv.es)).

## INFORMACIÓN FONDO

Fecha de registro: 10/06/2016

### 1. Política de inversión y divisa de denominación

#### Categoría

Tipo de fondo:

Otros

Vocación inversora: Garantizado de Rendimiento Variable

Perfil de Riesgo: 2 en una escala del 1 al 7

#### Descripción general

Política de inversión: Banco Cooperativo Español garantiza al fondo a 31/10/24 el 100% del valor liquidativo a 27/07/16 incrementado, en caso de ser positiva, en el 50% de la variación de la media de las observaciones mensuales del índice Eurostoxx 50 Price (no recoge rentabilidad por dividendos) entre el 27/07/16 y 25/10/24, tomando como valor inicial del índice del mayor precio de cierre entre el 27/07/16 y el 24/08/16, ambos incluidos; y como valor final la media aritmética de precios de cierre de los días 25 de cada mes o siguiente día hábil, desde el 25/08/16 al 25/10/24 (99 observaciones). TAE mínima garantizada 0% para suscripciones a 27/07/16 mantenidas a vencimiento (TAE dependerá de cuando se suscriba).

#### Operativa en instrumentos derivados

La metodología aplicada para calcular la exposición total al riesgo de mercado es el método del compromiso

Una información más detallada sobre la política de inversión del Fondo se puede encontrar en su folleto informativo.

**Divisa de denominación** EUR

## 2. Datos económicos

	Periodo actual	Periodo anterior	2024	2023
Índice de rotación de la cartera	0,00	0,01	0,00	0,02
Rentabilidad media de la liquidez (% anualizado)	11,16	8,33	11,16	7,04

Nota: El período se refiere al trimestre o semestre, según sea el caso. En el caso de IIC cuyo valor liquidativo no se determine diariamente, éste dato y el de patrimonio se refieren a los últimos disponibles

### 2.1.b) Datos generales.

Cuando no exista información disponible las correspondientes celdas aparecerán en blanco

	Periodo actual	Periodo anterior
Nº de Participaciones	86.185,85	86.820,49
Nº de Partícipes	1.009	1.008
Beneficios brutos distribuidos por participación (EUR)	0,00	0,00
Inversión mínima (EUR)	300,00 Euros	

Fecha	Patrimonio fin de periodo (miles de EUR)	Valor liquidativo fin del período (EUR)
Periodo del informe	28.699	332,9860
2023	28.343	326,4498
2022	28.666	313,3646
2021	32.307	342,3435

Comisiones aplicadas en el período, sobre patrimonio medio

	% efectivamente cobrado						Base de cálculo	Sistema de imputación
	Periodo			Acumulada				
	s/patrimonio	s/resultados	Total	s/patrimonio	s/resultados	Total		
Comisión de gestión	0,27		0,27	0,27		0,27	patrimonio	al fondo
Comisión de depositario			0,02			0,02	patrimonio	

## 2.2 Comportamiento

Cuando no exista información disponible las correspondientes celdas aparecerán en blanco

### A) Individual. Divisa EUR

Rentabilidad (% sin anualizar)	Acumulado 2024	Trimestral				Anual			
		Último trim (0)	Trim-1	Trim-2	Trim-3	2023	2022	2021	2019
Rentabilidad IIC	2,00	0,74	1,25	1,71	-0,13	4,18	-8,47	3,22	8,02

Rentabilidades extremas (i)	Trimestre actual		Último año		Últimos 3 años	
	%	Fecha	%	Fecha	%	Fecha
Rentabilidad mínima (%)	-0,07	14-06-2024	-0,10	13-02-2024	-0,98	13-06-2022
Rentabilidad máxima (%)	0,10	26-04-2024	0,16	24-01-2024	1,00	09-03-2022

(i) Sólo se informa para las clases con una antigüedad mínima del periodo solicitado y siempre que no se haya modificado su vocación inversora

Se refiere a las rentabilidades máximas y mínimas entre dos valores liquidativos consecutivos.

La periodicidad de cálculo del valor liquidativo es *diaria*

Recuerde que rentabilidades pasadas no presuponen rentabilidades futuras. Sólo se informa si se ha mantenido una política de inversión homogénea en el período.

Medidas de riesgo (%)	Acumulado 2024	Trimestral				Anual			
		Último trim (0)	Trim-1	Trim-2	Trim-3	2023	2022	2021	2019
Volatilidad(ii) de:									
Valor liquidativo	0,73	0,63	0,81	1,00	1,71	1,80	4,64	3,16	3,35
Ibex-35	13,13	14,29	11,80	12,80	12,24	14,15	19,69	16,57	12,45
Letra Tesoro 1 año	0,52	0,42	0,60	0,48	0,54	1,05	1,43	0,28	0,25
VaR histórico del valor liquidativo(iii)	2,52	2,52	2,60	2,61	2,69	2,61	2,91	2,44	2,67

(ii) Volatilidad histórica: Indica el riesgo de un valor en un periodo, a mayor volatilidad mayor riesgo. A modo comparativo se ofrece la volatilidad de distintas referencias. Sólo se informa de la volatilidad para los períodos con política de inversión homogénea.

(iii) VaR histórico del valor liquidativo: Indica lo máximo que se puede perder, con un nivel de confianza del 99%, en el plazo de 1 mes, si se repitiese el comportamiento de la IIC de los últimos 5 años. El dato es a finales del periodo de referencia.

Gastos (% s/ patrimonio medio)	Acumulado 2024	Trimestral				Anual			
		Último trim (0)	Trim-1	Trim-2	Trim-3	2023	2022	2021	2019
Ratio total de gastos (iv)	0,31	0,15	0,15	0,15	0,16	0,62	0,62	0,62	0,62

(iv) Incluye los gastos directos soportados en el periodo de referencia: comisión de gestión sobre patrimonio, comisión de depositario, auditoría, servicios bancarios (salvo gastos de financiación), y resto de gastos de gestión corriente, en términos de porcentaje sobre patrimonio medio del periodo. En el caso de fondos/compartimentos que invierten más de un 10% de su patrimonio en otras IIC este ratio incluye, de forma adicional al anterior, los gastos soportados indirectamente, derivados de esas inversiones, que incluyen las comisiones de suscripción y reembolso. Este ratio no incluye la comisión de gestión sobre resultados ni los costes de transacción por la compraventa de valores.

En el caso de inversiones en IIC que no calculan su ratio de gastos, éste se ha estimado para incorporarlo en el ratio de gastos.

### Evolución del valor liquidativo últimos 5 años

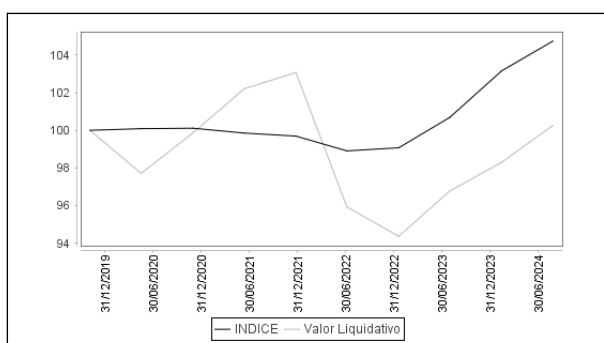

### Rentabilidad semestral de los últimos 5 años

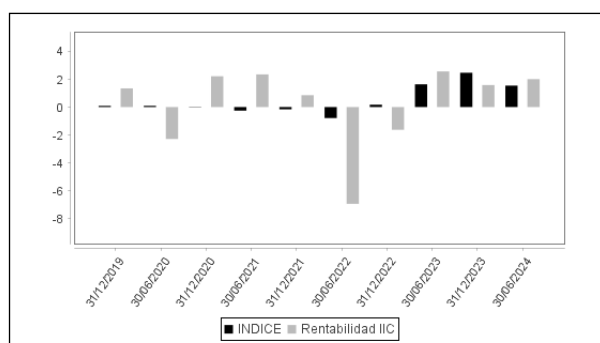

## B) Comparativa

Durante el periodo de referencia, la rentabilidad media en el periodo de referencia de los fondos gestionados por la Sociedad Gestora se presenta en el cuadro adjunto. Los fondos se agrupan según su vocación inversora.

Vocación inversora	Patrimonio gestionado* (miles de euros)	Nº de partícipes*	Rentabilidad Semestral media**
Renta Fija Euro	513.833	20.608	1
Renta Fija Internacional	114.309	10.421	2
Renta Fija Mixta Euro	782.654	33.630	2
Renta Fija Mixta Internacional	1.516.014	56.600	4
Renta Variable Mixta Euro	0	0	0
Renta Variable Mixta Internacional	1.388.582	67.327	5
Renta Variable Euro	89.120	8.039	8
Renta Variable Internacional	571.522	42.990	23
IIC de Gestión Pasiva	0	0	0
Garantizado de Rendimiento Fijo	2.546.789	60.152	1
Garantizado de Rendimiento Variable	327.051	11.193	2
De Garantía Parcial	0	0	0
Retorno Absoluto	0	0	0
Global	0	0	0
FMM a Corto Plazo de Valor Liquidativo Variable	0	0	0
FMM a Corto Plazo de Valor Liq. Constante de Deuda Pública	0	0	0
FMM a Corto Plazo de Valor Liquidativo de Baja Volatilidad	0	0	0
FMM Estándar de Valor Liquidativo Variable	0	0	0
Renta Fija Euro Corto Plazo	560.244	13.252	1
IIC que Replica un Índice	0	0	0
IIC con Objetivo Concreto de Rentabilidad No Garantizado	0	0	0
<b>Total fondos</b>	<b>8.410.119</b>	<b>324.212</b>	<b>3,87</b>

\*Medias.

\*\*Rentabilidad media ponderada por patrimonio medio de cada FI en el periodo

### 2.3 Distribución del patrimonio al cierre del período (Importes en miles de EUR)

Distribución del patrimonio	Fin período actual		Fin período anterior	
	Importe	% sobre patrimonio	Importe	% sobre patrimonio
(+) INVERSIONES FINANCIERAS	28.556	99,50	28.019	98,86
* Cartera interior	28.515	99,36	28.013	98,84

Distribución del patrimonio	Fin período actual		Fin período anterior	
	Importe	% sobre patrimonio	Importe	% sobre patrimonio
* Cartera exterior	0	0,00	0	0,00
* Intereses de la cartera de inversión	41	0,14	6	0,02
* Inversiones dudosas, morosas o en litigio	0	0,00	0	0,00
(+) LIQUIDEZ (TESORERÍA)	785	2,74	968	3,42
(+/-) RESTO	-642	-2,24	-645	-2,28
TOTAL PATRIMONIO	28.699	100,00 %	28.343	100,00 %

Notas:

El período se refiere al trimestre o semestre, según sea el caso.

Las inversiones financieras se informan a valor e estimado de realización.

## 2.4 Estado de variación patrimonial

	% sobre patrimonio medio			% variación respecto fin período anterior
	Variación del período actual	Variación del período anterior	Variación acumulada anual	
PATRIMONIO FIN PERIODO ANTERIOR (miles de EUR)	28.343	29.155	28.343	
± Suscripciones/ reembolsos (neto)	-0,73	-4,46	-0,73	-83,38
- Beneficios brutos distribuidos	0,00	0,00	0,00	0,00
± Rendimientos netos	1,99	1,56	1,99	187,90
(+) Rendimientos de gestión	2,29	1,89	2,29	189,27
+ Intereses	0,00	-0,03	0,00	-118,94
+ Dividendos	0,00	0,00	0,00	0,00
± Resultados en renta fija (realizadas o no)	1,55	1,74	1,55	-10,02
± Resultados en renta variable (realizadas o no)	0,00	0,00	0,00	0,00
± Resultados en depósitos (realizadas o no)	0,00	0,00	0,00	0,00
± Resultado en derivados (realizadas o no)	0,74	0,18	0,74	318,23
± Resultado en IIC (realizados o no)	0,00	0,00	0,00	0,00
± Otros resultados	0,00	0,00	0,00	0,00
± Otros rendimientos	0,00	0,00	0,00	0,00
(-) Gastos repercutidos	-0,30	-0,33	-0,30	-1,37
- Comisión de gestión	-0,27	-0,28	-0,27	-0,33
- Comisión de depositario	-0,02	-0,03	-0,02	-0,33
- Gastos por servicios exteriores	-0,01	-0,01	-0,01	10,73
- Otros gastos de gestión corriente	0,00	0,00	0,00	-11,44
- Otros gastos repercutidos	0,00	-0,01	0,00	0,00
(+) Ingresos	0,00	0,00	0,00	0,00
+ Comisiones de descuento a favor de la IIC	0,00	0,00	0,00	0,00
+ Comisiones retrocedidas	0,00	0,00	0,00	0,00
+ Otros ingresos	0,00	0,00	0,00	0,00
PATRIMONIO FIN PERIODO ACTUAL (miles de EUR)	28.699	28.343	28.699	

Nota: El período se refiere al trimestre o semestre, según sea el caso.

### 3. Inversiones financieras

#### 3.1 Inversiones financieras a valor estimado de realización (en miles de EUR) y en porcentaje sobre el patrimonio, al cierre del periodo

Descripción de la inversión y emisor	Periodo actual		Periodo anterior	
	Valor de mercado	%	Valor de mercado	%
TOTAL RENTA FIJA COTIZADA	25.363	88,38	25.241	89,06
TOTAL ADQUISICIÓN TEMPORAL DE ACTIVOS	170	0,59	0	0,00
TOTAL RENTA FIJA	25.533	88,97	25.241	89,06
TOTAL INVERSIONES FINANCIERAS INTERIOR	25.533	88,97	25.241	89,06
TOTAL INVERSIONES FINANCIERAS	25.533	88,97	25.241	89,06

Notas: El período se refiere al final del trimestre o semestre, según sea el caso.

Los productos estructurados suponen un 0,00% de la cartera de inversiones financieras del fondo o compartimento.

#### 3.2 Distribución de las inversiones financieras, al cierre del período: Porcentaje respecto al patrimonio total

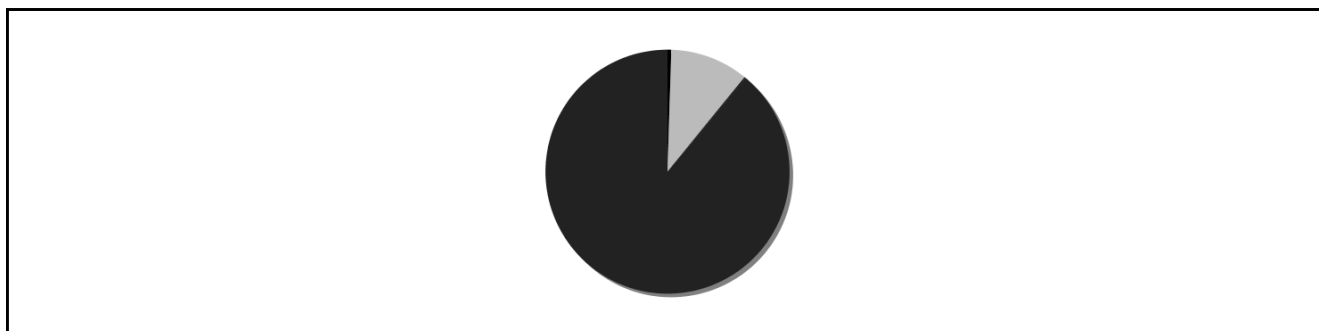

#### 3.3 Operativa en derivados. Resumen de las posiciones abiertas al cierre del periodo (importes en miles de EUR)

Subyacente	Instrumento	Importe nominal comprometido	Objetivo de la inversión
INDICE EUROSTOXX 50	Compra Opcion INDICE EUROSTOXX 50 1	11.000	Inversión
INDICE EUROSTOXX 50	Compra Opcion INDICE EUROSTOXX 50 1	9.650	Inversión
INDICE EUROSTOXX 50	Compra Opcion INDICE EUROSTOXX 50 1	410	Inversión
INDICE EUROSTOXX 50	Compra Opcion INDICE EUROSTOXX 50 1	5.100	Inversión
Total subyacente renta variable		26160	
<b>TOTAL DERECHOS</b>		26160	
BONO DEL ESTADO CUPON CERO 300736	Venta BONO COLATERAL BBVA	2.704	Inversión
BONO DEL ESTADO CUPON CERO 300740	Venta BONO COLATERAL BBVA	1.628	Inversión
Total otros subyacentes		4332	

Subyacente	Instrumento	Importe nominal comprometido	Objetivo de la inversión
<b>TOTAL OBLIGACIONES</b>		4332	

#### 4. Hechos relevantes

	SI	NO
a. Suspensión temporal de suscripciones/reembolsos		X
b. Reanudación de suscripciones/reembolsos		X
c. Reembolso de patrimonio significativo		X
d. Endeudamiento superior al 5% del patrimonio		X
e. Sustitución de la sociedad gestora		X
f. Sustitución de la entidad depositaria		X
g. Cambio de control de la sociedad gestora		X
h. Cambio en elementos esenciales del folleto informativo		X
i. Autorización del proceso de fusión		X
j. Otros hechos relevantes	X	

#### 5. Anexo explicativo de hechos relevantes

Con fecha 15/2/2024, se comunica el nombramiento del nuevo auditor de la IIC. El nuevo auditor es ERNST and YOUNG, S.L.

#### 6. Operaciones vinculadas y otras informaciones

	SI	NO
a. Partícipes significativos en el patrimonio del fondo (porcentaje superior al 20%)		X
b. Modificaciones de escasa relevancia en el Reglamento		X
c. Gestora y el depositario son del mismo grupo (según artículo 4 de la LMV)	X	
d. Se han realizado operaciones de adquisición y venta de valores en los que el depositario ha actuado como vendedor o comprador, respectivamente		X
e. Se han adquirido valores o instrumentos financieros emitidos o avalados por alguna entidad del grupo de la gestora o depositario, o alguno de éstos ha actuado como colocador, asegurador, director o asesor, o se han prestado valores a entidades vinculadas.		X
f. Se han adquirido valores o instrumentos financieros cuya contrapartida ha sido otra una entidad del grupo de la gestora o depositario, u otra IIC gestionada por la misma gestora u otra gestora del grupo.	X	
g. Se han percibido ingresos por entidades del grupo de la gestora que tienen como origen comisiones o gastos satisfechos por la IIC.		X
h. Otras informaciones u operaciones vinculadas	X	

#### 7. Anexo explicativo sobre operaciones vinculadas y otras informaciones

f.) El importe de las adquisiciones de valores o instrumentos financieros cuya contrapartida ha sido una entidad del grupo de la gestora o depositario, u otra IIC gestionada por la misma gestora u otra gestora del grupo es 22.113.165,00 euros, suponiendo un 77,56% sobre el patrimonio medio de la IIC en el período de referencia.

f.) El importe de las enajenaciones de valores o instrumentos financieros cuya contrapartida ha sido una entidad del grupo de la gestora o depositario, u otra IIC gestionada por la misma gestora u otra gestora del grupo es 21.946.990,91 euros, suponiendo un 76,97% sobre el patrimonio medio de la IIC en el período de referencia.

h.) La Sociedad Gestora cuenta con procedimientos para evitar conflictos de interés.

#### 8. Información y advertencias a instancia de la CNMV

No aplica

## 9. Anexo explicativo del informe periódico

El período de referencia de este informe es desde el 31 de diciembre de 2.023 al 30 de junio de 2.024.

### 1. SITUACIÓN DE LOS MERCADOS Y EVOLUCIÓN DEL FONDO.

#### a) Visión de la gestora / sociedad sobre la situación de los mercados.

El primer semestre de 2024 se ha caracterizado por presentar un entorno relativamente estable en cuanto a los datos macroeconómicos publicados y los distintos focos de incertidumbre que pesaban a comienzos de año. Los bancos centrales y su lucha contra la inflación siguen estando entre los principales centros de atención, apareciendo ya los primeros indicios de un punto de inflexión en la política monetaria derivado de la desaceleración en los datos de inflación y un crecimiento económico más moderado. Todo ello, ha servido de soporte para los mercados financieros, especialmente a la renta variable, donde hemos visto un aumento generalizado en la confianza de los inversores conforme ha ido transcurriendo el año. La volatilidad ha estado contenida en el transcurso del semestre, si bien las elecciones al parlamento europeo desencadenaban un repunte de la misma ante unos resultados que generaban incertidumbre por el riesgo de un mayor peso de los partidos más radicales y euro escépticos, así como las consecuencias económicas que esto pudiera tener, y desembocaban en un adelanto de las elecciones legislativas en Francia. El nuevo escenario político generaba cierto nerviosismo en los últimos días de junio, si bien se iba relajando conforme se despejaban las dudas sobre la posibilidad de que estos obtuvieran la mayoría absoluta.

Desde el punto de vista macroeconómico, hemos visto cómo la inflación ha confirmado su tendencia a la baja a pesar de continuar en niveles elevados. En el transcurso del semestre, alguna publicación del dato por encima de las estimaciones del consenso provocaba momentos puntuales de volatilidad y ajustes de expectativas del calendario de bajadas de los tipos de interés. No obstante, la tendencia sigue siendo a la baja, aunque su evolución de cara a los próximos meses sigue siendo incierta. Parte de esa fortaleza de la inflación, viene provocada por la solidez del mercado laboral y los salarios, dando soporte a la demanda del consumidor y la inflación en el sector servicios. A nivel geográfico, Estados Unidos ha continuado mostrando fortaleza, con un crecimiento económico continuado aunque moderado, dejando el PIB del primer trimestre del año en 1,4% a/a, disipando las dudas sobre la posibilidad de que la economía entre en recesión. A su vez, sigue de manifiesto la solidez de su mercado laboral, el cual se encuentra en pleno empleo, compensando las dudas que comienzan a aparecer en torno al consumo tras un repunte en el uso de tarjetas de crédito para financiar los gastos una vez agotado el exceso de ahorro que se produjo en la pandemia. El IPC en la región, ha continuado su desaceleración hasta situarse en el 3,3% en mayo, desde el 3,4% que veíamos en diciembre y tras algún repunte del dato a mitad del semestre. A su vez, la tasa subyacente, que excluye energía y alimentación, se situó en mayo en niveles de 3,4%. Por el lado europeo, tras finalizar 2023 en contracción, la economía de la eurozona ganaba tracción en el primer trimestre del año con un crecimiento del PIB del 0,4% a/a. A pesar de que veíamos cómo el PMI compuesto aceleraba a lo largo del semestre, superando los 50 puntos en el dato de marzo, volvía a retroceder en la lectura de junio, si bien sin entrar en niveles de contracción y apoyados principalmente por la parte de servicios. La inflación en la eurozona, muestra también indicios de desaceleración, con el dato de mayo en 2,6% y la tasa subyacente, en 2,9%.

Por otra parte, en China se confirma la debilidad de su economía, lastrada principalmente por la gran crisis que está atravesando el sector inmobiliario, repercutiendo a su vez en otros sectores como el consumo. La situación, que no parece revertirse en el corto plazo, está penalizando los resultados empresariales de aquellas compañías extranjeras con mayor exposición a la región, como es el caso de las compañías de lujo o el sector automóvil.

Este entorno en el que nos encontramos, ha provocado que los bancos centrales no se vean presionados por acelerar el cambio de rumbo en la política monetaria, si bien siguen firmes en su objetivo de controlar la inflación. A pesar de aparecer algunos atisbos que invitan a cierta relajación de la política monetaria restrictiva, se ven compensados con un crecimiento sostenido de la economía y una inflación cediendo algo más lenta de lo esperado. Todo ello, ha provocado que una vez más, el mercado haya ido ajustando las expectativas de bajadas de tipos conforme ha transcurrido el año, descontando un ritmo de bajadas más suave de lo inicialmente esperado. La Reserva Federal de momento sigue transmitiendo un mensaje de cautela en el viraje de la política monetaria ante la fortaleza de su economía, manteniendo los tipos en 5,25%-5,5%. Siguiendo la misma pauta, el Banco de Inglaterra mantenía también sus tipos, dejándolos en 5,25%. Por el lado contrario, el Banco Central Europeo y el Banco Nacional de Suiza, han estado entre los principales grandes bancos en ejecutar la primera bajada de tipos de interés, con una bajada de 25 puntos básicos en junio en el primer caso, y dos bajadas de 25 puntos básicos en marzo y junio, en el segundo. Actualmente, los tipos en Europa se encuentran en 4,25% y en Suiza en 1,25%.

En los mercados de renta fija, el retraso de bajada de tipos por parte de los bancos centrales pesaba en las expectativas y el mercado. En la deuda soberana, en general se han producido ampliaciones en todos los tramos de la curva, traduciéndose en caída de los precios de los bonos. No obstante, estamos lejos de los tipos máximos que se produjeron en



octubre del año pasado y hemos visto cómo la curva ha ido normalizándose en muchos países, aunque sigue estando invertida con los tipos a 2 años por encima de los de 10 años como es el caso de Estados Unidos, Alemania o Reino Unido. Así la rentabilidad del bono alemán a 2 años ha cerrado junio en 2,83%, frente al 2,4% a cierre de 2023 y el bono español lo ha hecho en el 3,16%, desde el 2,96% anterior. La rentabilidad de los bonos a 10 años se ha incrementado en torno a 40-60 puntos básicos en España, Alemania, Portugal y Reino Unido, siendo Italia el que mejor comportamiento ha tenido ampliando 37 p.b. Hay que destacar Francia, donde la rentabilidad del bono ha ampliado 74 puntos básicos, penalizado por la incertidumbre política del país. Así, a cierre del período, la rentabilidad del bono a 10 años se sitúa en España en el 3,42%, 4,07% en Italia y 2,5% en Alemania frente al 2,99%, 3,7% y 2,02%, respectivamente a cierre de 2023. Por el lado del crédito, el comportamiento ha sido algo mejor que el de la deuda soberana, especialmente el crédito high yield y subordinadas financieras, en consonancia con las bolsas, aunque sufría en los últimos días de junio tras la volatilidad desencadenada en las elecciones europeas. En este sentido, los bonos con grado de inversión han tenido subidas en precio cercanas al 0,5%, mientras que la deuda high yield, ha subido alrededor de un 2%.

En Estados Unidos, la rentabilidad del bono a 2 años ha repuntado hasta el 4,75% frente al 4,25% a cierre del año anterior y el bono a 10 años ha cerrado el semestre en niveles de 4,40% frente a 3,88% vistos a comienzos de año. Esto hace que la pendiente siga invertida en 36 puntos básicos, aunque lejos de los niveles vistos en 2023. Al igual que en Europa, el crédito americano ha registrado un mejor comportamiento que la deuda pública, si bien los bonos con grado de inversión retrocedían un 0,5%, mientras que aquellos de alto rendimiento o high yield se revalorizaban un 2,6%.

Por el lado de las bolsas el tono ha seguido siendo positivo. Los mercados de renta variable comenzaron el semestre de menos a más, tomando impulso a principios de año con la mejora de los datos de actividad y anticipando una bajada de los tipos de interés por parte de los bancos centrales. Conforme ha transcurrido el semestre y se ponían de manifiesto las expectativas de cambios en la política monetaria, el movimiento ha sido más sosegado, ajustándose a un escenario de "tipos altos durante más tiempo". La volatilidad ha estado contenida la mayor parte del tiempo, aunque repuntaba ligeramente al final del período tras el acercamiento de citas electorales importantes en algunas de las principales economías del mundo como Francia, Reino Unido o Estados Unidos. Estos pequeños focos de incertidumbre junto con la fuerte revalorización que llevaban los principales índices mundiales, provocaba una ligera toma de beneficios a mediados de junio. No obstante, los principales índices desarrollados han terminado el semestre en positivo. Una vez más, es destacable el sector tecnológico, con el Nasdaq 100 subiendo alrededor de un 17%. El principal debate generado en cuanto a las dudas sobre si el sector presentaba valoraciones excesivas, se ha ido disipando conforme las principales compañías del índice presentaban resultados. En general, la mayoría de ellas confirmaban la buena evolución de los pedidos y perspectivas relacionadas con la inteligencia artificial. La buena evolución de las tecnológicas sigue impulsando también al S&P 500 que terminaba subiendo en torno a un 15%. Por el lado europeo, el movimiento ha estado más contenido, con subidas de alrededor del 8%, siendo del 10% si tenemos en cuenta los dividendos. Entre los países más destacados se encuentra el Ftse MIB italiano con una subida del 9% y el Ibx 35 o Dax alemán, subiendo en torno al 8%-9%, quedándose atrás el CAC 40 francés, -0,9%, por su situación particular. Parte del buen comportamiento, ha venido no solo motivado por la tecnología (+17%) sino también por el sector financiero (+15%), el cual sigue beneficiándose del actual entorno de tipos de interés. Los beneficios empresariales siguen siendo el principal soporte del mercado, donde en general, las compañías siguen presentando resultados positivos, aunque algo más moderados, con unos balances en su mayoría saneados y márgenes prácticamente en máximos. No obstante, algunos sectores no terminan de repuntar y siguen rezagados, como es el caso del inmobiliario o las utilities, donde un escenario de retraso de bajada de tipos les sigue penalizando dada su estructura de capital. Otros sectores como el consumo, especialmente el lujo, se han visto penalizados por la debilidad de China o dudas del consumo americano, donde algunas de las principales compañías del sector como Hugo Boss, Burberry o Nike reducían sus previsiones de beneficios, contagiando al resto de compañías.

En divisas, el dólar sigue manteniendo su fortaleza. Por un lado, por su calidad de activo refugio y por otro, dado su atractivo derivado del retraso en la bajada de tipos por parte de la Reserva Federal y una economía superior a la de otros países desarrollados. Aunque el par euro dólar ha presentado momentos puntuales de volatilidad, principalmente motivados por las expectativas de bajadas de los tipos de interés y el diferencial de los mismos entre Europa y Estados Unidos, se ha movido en un rango de 1,06-1,108, acabando el semestre con una apreciación del 3% frente al euro. Por último, las materias primas han presentado un comportamiento dispar. En general, hemos visto subidas en los precios de la energía y algunos metales, aunque moderándose en la última parte del semestre. En el caso del Brent, se revalorizaba un 13% hasta alcanzar niveles de 86 dólares, o el gas natural en Europa, que ha permanecido más o menos estable tras la corrección que tuvo el año pasado.

b) Decisiones generales de inversión adoptadas.

La política de inversión del fondo viene condicionada por su objetivo de rentabilidad garantizada.

c) Índice de referencia.

No aplica

d) Evolución del Patrimonio, participes, rentabilidad y gastos de la IIC.

El patrimonio del fondo ha aumentado un 1,26% finalizando el período en 28.699 (miles de euros), frente a en 28.343 (miles de euros) del periodo anterior. De la misma manera, el número de participes ha subido 0,10% terminando el periodo en 1.009. El ratio de gastos soportados por el fondo en el periodo ha sido el 0,31%. La rentabilidad del fondo en el período ha sido del 2% superior a la de la Letra del Tesoro a un año del 1,63%. Dicha variación del valor liquidativo del fondo, refleja el comportamiento de los tipos de interés y la valoración de los derivados a lo largo del período. La rentabilidad mínima del fondo en el último trimestre ha sido del -0,07% y máxima del 0,10%. La liquidez del fondo se ha remunerado a un tipo medio del 11,16%.

e) Rendimiento del fondo en comparación con el resto de fondos de la gestora.

Durante el período, la rentabilidad media de los fondos gestionados por la Sociedad Gestora de la misma categoría ha sido del 1,73% inferior a la del fondo.

## 2. INFORMACIÓN SOBRE LAS INVERSIONES

a) Inversiones concretas realizadas durante el periodo.

El fondo mantiene una inversión en activos de renta fija con una duración similar a la de la garantía, con objeto de asegurar la garantía al partícipe, y posiciones en derivados que le permiten obtener su componente de rentabilidad variable. En cuanto a las inversiones realizadas por la IIC durante el período, se han efectuado ventas de la cartera para cubrir los reembolsos de participes. En concreto, a 30 de junio, el 89% del patrimonio está invertido en deuda pública (destacando un 48,56% en bonos del Fade, 6,85% CCAA y 32,97% en deuda del Estado española). A efectos de las inversiones en cartera, comentar que Moody's ha mejorado en marzo la perspectiva del Reino de España a 'positiva' manteniendo el rating en Baa1 mientras que las calificaciones por las agencias Fitch y S&P permanecen sin cambios en A- y A. El resto un 10,39% está invertido en una OTC con el fin de obtener la parte de rentabilidad variable de la garantía y el porcentaje restante en liquidez.

b) Operativa de préstamo de valores.

No se han realizado operaciones de préstamo de valores durante el periodo.

c) Operativa en derivados y adquisición temporal de activos.

En cuanto a las adquisiciones temporales de activos, no se realizan en plazo superior a 7 días. En cuanto a la operativa en derivados la cartera tiene contratada una OTC cuyo objetivo es inversión. Como valor inicial del índice: 3.049,03 (cierre del 11/08/2016) se ha tomado el mayor precio oficial de cierre del Eurostoxx 50 Price desde el día 27/07/2016 hasta el día 24/08/2016, ambos incluidos. Como valor final del índice Eurostoxx 50 Price correspondiente a la media aritmética del valor oficial de cierre del índice Eurostoxx 50 (Price), en las fechas de observación los días 25 de cada mes o siguiente día hábil desde el 25/08/2016 al 24/10/2024, ambos inclusive (99 observaciones en total). Si no fuera hábil, se tomará el del día hábil inmediatamente posterior. A cierre del periodo, el promedio de las observaciones tomadas, se traduce en una revalorización del 21,85% del índice desde el inicio; siendo el 50% de dicha variación el 10,92%. La opción ha sido contratada con Santander y BBVA entidades calificadas por S&P como A+ y A respectivamente, con un notional actual de 26.160.000 eur. Ambas compañías, se comprometen a ofrecer diariamente y en firme cotizaciones de compra y venta. Igualmente proporcionarán cotizaciones vinculantes previa petición telefónica por parte del fondo para cancelar la operación o reducir el Importe Nominal de la Operación para un mínimo de 100.000,00 Euros, cotización que también incorporará en circunstancias normales de mercado un diferencial máximo de 1% puntos básicos. Las mencionadas cotizaciones dejarán de ser vinculantes si cambian las condiciones de mercado en base a las cuales son proporcionadas. El grado de apalancamiento sobre el patrimonio medio ha sido el 62,62% por el peso de la OTC.

d) Otra información sobre inversiones.

No Aplica

## 3. EVOLUCIÓN DEL OBJETIVO CONCRETO DE RENTABILIDAD.

En cuanto a la evolución del objetivo garantizado, el valor liquidativo del fondo a cierre del periodo, ha sido 332,986 euros, siendo el valor de participación a inicio de la garantía de 300 euros, lo que se traduce en una rentabilidad acumulada desde el inicio de la garantía (27/07/16) del 10,995% (TAE: 1,324%), superior a la mínima garantizada. (TAE: 0%). Por tanto, el

fondo, ha superado el objetivo de rentabilidad garantizado, que figura en la política de inversión de su folleto. Los reembolsos efectuados antes del vencimiento de la garantía se realizarán al valor liquidativo aplicable a la fecha de solicitud, valorado a precios de mercado, sobre el que no existe garantía alguna y sobre el que se aplicarán las comisiones de reembolso que se detallan en folleto de la IIC. En estos casos, el valor liquidativo aplicable a la fecha de solicitud de reembolso podrá ser superior o inferior al valor liquidativo garantizado. A continuación detallamos las comisiones y ventanas de liquidez del fondo:

Comisión de suscripción: 3% sobre el importe suscrito desde el 28/07/2016 hasta el 31/10/2024, ambos inclusive.

Comisión de reembolso: 3% sobre el importe reembolsado desde el 28/07/2016 hasta el 30/10/2024, ambos inclusive.

#### 4. RIESGO ASUMIDO POR EL FONDO.

En cuanto a las medidas de riesgo, la volatilidad, medida como la variación del valor liquidativo en el período ha sido el 0,73% frente a la volatilidad de la Letra del Tesoro en el mismo periodo del 0,52%. Asimismo, el VAR histórico ha sido el 2,52% en el semestre. El VAR indica la cantidad máxima que se puede perder, con un nivel de confianza del 99%, en el plazo de 1 mes, si se repitiese el comportamiento de la IIC los últimos 5 años.

#### 5. EJERCICIO DE DERECHOS POLÍTICOS.

No aplica.

#### 6. INFORMACIÓN Y ADVERTENCIAS CNMV.

A pesar de que hay una garantía, existen cláusulas que condicionan la efectividad de la garantía que pueden consultarse en el apartado "garantía de rentabilidad" del folleto. La garantía podría no cubrir el riesgo de crédito de determinados activos. A pesar de la existencia de una garantía, existen cláusulas que condicionan su efectividad que pueden consultarse en el apartado "garantía de rentabilidad".

#### 7. ENTIDADES BENEFICIARIAS DEL FONDO SOLIDARIO E IMPORTE CEDIDO A LAS MISMAS.

No aplica.

#### 8. COSTES DERIVADOS DEL SERVICIO DE ANÁLISIS.

No aplica.

#### 9. COMPARTIMENTOS DE PROPÓSITO ESPECIAL (SIDE POCKETS).

No aplica.

#### 10. PERSPECTIVAS DE MERCADO Y ACTUACIÓN PREVISIBLE DEL FONDO.

Desde el punto de vista macroeconómico, el escenario central que manejamos es de un crecimiento a nivel mundial estable, próximo al 3% registrado en 2023, ligado a un nuevo ciclo de políticas monetarias en el que veremos una reducción gradual de los tipos de interés. En cualquier caso habrá que vigilar muy de cerca los conflictos y tensiones geopolíticas, incluidos los procesos electorales pendientes. Por un lado, creemos que Europa continuará recuperando, aunque a ritmo modesto, gracias a unos datos de empleo resilientes, el apoyo de los fondos europeos y menores costes energéticos. En Estados Unidos, hay razones para esperar una moderación de la economía a medida que desaparece el fuerte impulso fiscal del año pasado, se agota el exceso de ahorro pandémico y se produce una previsible desaceleración de las inversiones ante la incertidumbre de las elecciones en noviembre. Por su parte, los mercados emergentes se apoyarán en su demanda interna, salvo en el caso de China, que arrastra el efecto del colapso del mercado inmobiliario y el consumo privado sigue siendo débil, por lo que depende del repunte de las exportaciones para conseguir el objetivo de crecimiento del 5%. Por otro lado, el esperado giro hacia una flexibilización de la política monetaria mundial seguirá tomando forma, tras un BCE que ya ha recortado las tasas, esperamos le seguirán la Reserva Federal de Estados Unidos y el Banco de Inglaterra en el segundo semestre del año. La cautela seguirá acompañando los distintos mensajes y actuaciones en vista de la ralentización en el proceso de desinflación en los primeros meses del año, no obstante, creemos que el foco estará en la dirección que tomen los precios más que en alcanzar el nivel objetivo en sí.

En cuanto a la renta fija, si bien no ha tenido en el primer semestre la evolución esperada por el retraso de los recortes de tipos de interés, las previsiones invitan a ser más optimistas; el nivel general de los retornos es atractivo y los procesos de relajación monetaria actuarán de catalizador en las rentabilidades, especialmente en la deuda pública. Por su parte, aunque los diferenciales de crédito estén ajustados, los tipos subyacentes son más altos por lo que la renta fija privada aún nos parece interesante, especialmente las emisiones con grado de inversión con tasas de incumplimiento muy contenidas y fundamentales empresariales sólidos.

En relación a la renta variable, seguimos siendo positivos. A pesar del buen comportamiento visto en el primer semestre, creemos que hay elementos que siguen dando soporte a las bolsas. En primer lugar los beneficios empresariales, que

prevedemos que sigan creciendo (dígito simple alto en Europa y doble dígito bajo en Estados Unidos en 2025). Por otro lado, los recortes en los tipos de interés también deberían ser un catalizador para las bolsas, especialmente para aquellas compañías de crecimiento y/o más apalancadas. Creemos que hay oportunidades en la bolsa europea, debido a unos niveles de valoración atractivos, por debajo de medias históricas. Además, el sector financiero, muy presente en los índices europeos, podría tener aún varios trimestres muy positivos en cuanto a resultados se refiere. También nos gusta la bolsa de EE.UU., a pesar de contar con valoraciones algo más ajustadas, por encima de sus medias históricas. En nuestra opinión, la Inteligencia Artificial es un verdadero catalizador para el mercado en general, y para muchas compañías tecnológicas en particular. En este sector, son las compañías de EE.UU. las más avanzadas tecnológicamente hablando y las que están mejor preparadas para capturar el crecimiento que tenemos por delante. Además de este catalizador, mencionamos que las grandes compañías tecnológicas suelen tener balances más solventes y saneados, lo que nos hace sentir cómodos. En definitiva, creemos que la prima de la bolsa de EE.UU. está justificada y que este aspecto no va a modificarse significativamente en el corto plazo.

Es relevante destacar, que a pesar de las variaciones que pueda sufrir el valor liquidativo del fondo durante el periodo garantizado, la gestión del mismo va encaminada a alcanzar el objetivo concreto de rentabilidad al vencimiento de la garantía. Igualmente, destacamos que la cartera del fondo se constituye con deuda soberana española, es decir, activos muy líquidos que pueden venderse con facilidad en caso de sufrir reembolsos.

## 10. Detalle de inversiones financieras

Descripción de la inversión y emisor	Divisa	Periodo actual		Periodo anterior	
		Valor de mercado	%	Valor de mercado	%
ES00000126B2 - Bono del Estado 2,75% 311024	EUR	9.461	32,97	9.646	34,03
ES0001352584 - Xunta de Galicia 0,125% 181224	EUR	1.966	6,85	1.936	6,83
<b>Total Deuda Pública Cotizada menos de 1 año</b>		<b>11.428</b>	<b>39,82</b>	<b>11.583</b>	<b>40,87</b>
ES0378641346 - Fade 0,05% 170924	EUR	13.935	48,56	13.658	48,19
<b>Total Renta Fija Privada Cotizada menos de 1 año</b>		<b>13.935</b>	<b>48,56</b>	<b>13.658</b>	<b>48,19</b>
<b>TOTAL RENTA FIJA COTIZADA</b>		<b>25.363</b>	<b>88,38</b>	<b>25.241</b>	<b>89,06</b>
ES0000012C12 - Repo Bono del Estado 0,7% Inflaci 301133	EUR	170	0,59	0	0,00
<b>TOTAL ADQUISICIÓN TEMPORAL DE ACTIVOS</b>		<b>170</b>	<b>0,59</b>	<b>0</b>	<b>0,00</b>
<b>TOTAL RENTA FIJA</b>		<b>25.533</b>	<b>88,97</b>	<b>25.241</b>	<b>89,06</b>
<b>TOTAL INVERSIONES FINANCIERAS INTERIOR</b>		<b>25.533</b>	<b>88,97</b>	<b>25.241</b>	<b>89,06</b>
<b>TOTAL INVERSIONES FINANCIERAS</b>		<b>25.533</b>	<b>88,97</b>	<b>25.241</b>	<b>89,06</b>

Notas: El período se refiere al final del trimestre o semestre, según sea el caso.

Los productos estructurados suponen un 0,00% de la cartera de inversiones financieras del fondo o compartimento.

## 11. Información sobre la política de remuneración

No aplicable

## 12. Información sobre las operaciones de financiación de valores, reutilización de las garantías y swaps de rendimiento total (Reglamento UE 2015/2365)

No aplica.