

INVERSIONES POLIVALENTE, SICAV, S.A.

Nº Registro CNMV: 445

Informe Semestral del Primer Semestre 2023

Gestora: 1) URQUIJO GESTION, S.A., S.G.I.I.C., SOCIEDAD UNIPERSONAL SUCURSAL EN ESPAÑA **Depositarario:** BNP PARIBAS S.A.,
Auditor: Deloitte, S.L.

Grupo Gestora: **Grupo Depositarario:** BNP PARIBAS **Rating Depositarario:** A+ (Standard & Poor's)

El presente informe, junto con los últimos informes periódicos, se encuentran disponibles por medios telemáticos en www.urquijogestion.com.

La Sociedad de Inversión o, en su caso, la Entidad Gestora atenderá las consultas de los clientes, relacionada con la IIC en:

Dirección

Calle Serrano, 71 1º - 28006 Madrid. Teléfono: 963.085.000

Correo Electrónico

gestora@sabadellurquijo.com

Asimismo cuenta con un departamento o servicio de atención al cliente encargado de resolver las quejas y reclamaciones. La CNMV también pone a su disposición la Oficina de Atención al Inversor (902 149 200, e-mail: inversores@cnmv.es).

INFORMACIÓN SICAV

Fecha de registro: 26/03/1999

1. Política de inversión y divisa de denominación

Categoría

Tipo de sociedad: sociedad que invierte más del 10% en otros fondos y/o sociedades Vocación inversora: Global
Perfil de Riesgo: 4, en una escala del 1 al 7
La sociedad cotiza en el Mercado Alternativo Bursátil.

Descripción general

Política de inversión: La SICAV podrá invertir entre un 0% y el 100% de su patrimonio en IIC financieras que sean activo apto, armonizadas o no, pertenecientes o no al grupo de la Gestora. Se podrá invertir, de manera directa o indirecta a través de IIC, en activos de renta variable, renta fija u otros activos permitidos por la normativa vigente, sin predeterminación en cuanto a los porcentajes de exposición en cada clase de activo, pudiendo estar la totalidad de su exposición en cualquiera de ellos. Dentro de la renta fija se incluyen depósitos e instrumentos del mercado monetario no cotizados, que sean líquidos. No existe objetivo predeterminado ni límites máximos en lo que se refiere a la distribución de activos por tipo de emisor (público o privado), ni por rating de emisión/emisor, ni duración, ni por capitalización bursátil, ni por divisa, ni por sector económico, ni por países. Se podrá invertir en países emergentes. La exposición al riesgo de divisa puede alcanzar el 100% de la exposición total. Podrán incluso tomarse posiciones cortas para aprovechar una eventual tendencia bajista en algún mercado. La SICAV no tiene ningún índice de referencia en su gestión.

Operativa en instrumentos derivados

Una información más detallada sobre la política de inversión del Sociedad se puede encontrar en su folleto informativo.

Divisa de denominación EUR

2. Datos económicos

	Periodo actual	Periodo anterior	2023	2022
Índice de rotación de la cartera	0,20	0,10	0,20	0,23
Rentabilidad media de la liquidez (% anualizado)	1,82	0,36	1,82	0,05

Nota: El período se refiere al trimestre o semestre, según sea el caso. En el caso de IIC cuyo valor liquidativo no se determine diariamente, éste dato y el de patrimonio se refieren a los últimos disponibles

2.1.b) Datos generales.

Cuando no exista información disponible las correspondientes celdas aparecerán en blanco

	Periodo actual	Periodo anterior
Nº de acciones en circulación	486.916,00	487.761,00
Nº de accionistas	146,00	147,00
Dividendos brutos distribuidos por acción (EUR)		

Fecha	Patrimonio fin de periodo (miles de EUR)	Valor liquidativo		
		Fin del período	Mínimo	Máximo
Periodo del informe	17.702	36,3551	33,5768	36,5069
2022	16.378	33,5772	31,6670	38,4554
2021	18.009	38,2337	33,7262	38,8626
2020	15.710	33,7275	24,4711	33,8637

Cotización de la acción, volumen efectivo y frecuencia de contratación en el periodo del informe

Cotización (€)			Volumen medio diario (miles €)	Frecuencia (%)	Mercado en el que cotiza
Mín	Máx	Fin de periodo			

Comisiones aplicadas en el período, sobre patrimonio medio

	% efectivamente cobrado						Base de cálculo	Sistema de imputación
	Periodo			Acumulada				
	s/patrimonio	s/resultados	Total	s/patrimonio	s/resultados	Total		
Comisión de gestión	0,22	0,00	0,22	0,22	0,00	0,22	patrimonio	al fondo
Comisión de depositario			0,05			0,05	patrimonio	

2.2 Comportamiento

Cuando no exista información disponible las correspondientes celdas aparecerán en blanco

Rentabilidad (% sin anualizar)

Acumulado 2023	Trimestral				Anual			
	Último trim (0)	Trim-1	Trim-2	Trim-3	2022	2021	2020	2018
8,27	2,75	5,37	5,64	-3,93	-12,18	13,36	3,20	-10,01

Gastos (% s/ patrimonio medio)	Acumulado 2023	Trimestral				Anual			
		Último trim (0)	Trim-1	Trim-2	Trim-3	2022	2021	2020	2018
Ratio total de gastos (iv)	0,45	0,22	0,16	0,21	0,23	0,90	0,98	0,94	0,61

(iv) Incluye los gastos directos soportados en el periodo de referencia: comisión de gestión sobre patrimonio, comisión de depositario, auditoría, servicios bancarios (salvo gastos de financiación), y resto de gastos de gestión corriente, en términos de porcentaje sobre patrimonio medio del periodo. En el caso de fondos/compartimentos que invierten más de un 10% de su patrimonio en otras IIC este ratio incluye, de forma adicional al anterior, los gastos soportados indirectamente, derivados de esas inversiones, que incluyen las comisiones de suscripción y reembolso. Este ratio no incluye la comisión de gestión sobre resultados ni los costes de transacción por la compraventa de valores.

En el caso de inversiones en IIC que no calculan su ratio de gastos, éste se ha estimado para incorporarlo en el ratio de gastos.

Evolución del valor liquidativo, cotización o cambios aplicados. Ultimos 5 años

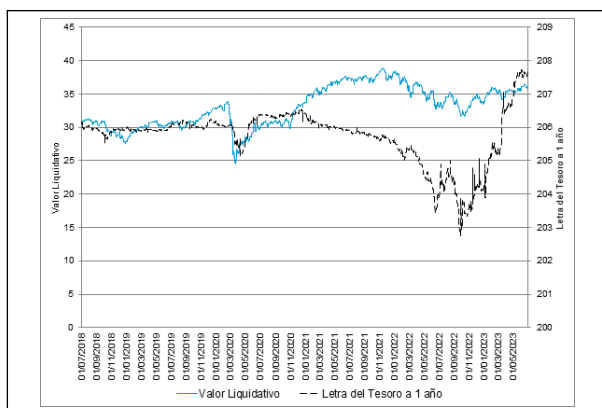

Rentabilidad semestral de los últimos 5 años

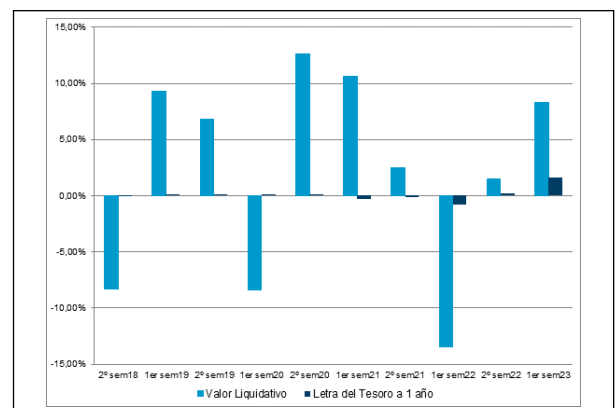

2.3 Distribución del patrimonio al cierre del período (Importes en miles de EUR)

Distribución del patrimonio	Fin período actual		Fin período anterior	
	Importe	% sobre patrimonio	Importe	% sobre patrimonio
(+) INVERSIONES FINANCIERAS	16.399	92,64	15.917	97,19
* Cartera interior	1.346	7,60	1.159	7,08
* Cartera exterior	15.046	85,00	14.753	90,08
* Intereses de la cartera de inversión	7	0,04	5	0,03
* Inversiones dudosas, morosas o en litigio	0	0,00	0	0,00
(+) LIQUIDEZ (TESORERÍA)	1.113	6,29	316	1,93
(+/-) RESTO	190	1,07	145	0,89
TOTAL PATRIMONIO	17.702	100,00 %	16.378	100,00 %

Notas:

El período se refiere al trimestre o semestre, según sea el caso.

Las inversiones financieras se informan a valor e estimado de realización.

2.4 Estado de variación patrimonial

	% sobre patrimonio medio			% variación respecto fin período anterior
	Variación del período actual	Variación del período anterior	Variación acumulada anual	
PATRIMONIO FIN PERIODO ANTERIOR (miles de EUR)	16.378	16.138	16.378	
± Compra/ venta de acciones (neto)	-0,19	-0,01	-0,19	3.436,26
- Dividendos a cuenta brutos distribuidos	0,00	0,00	0,00	0,00
± Rendimientos netos	7,88	1,47	7,88	464,68
(+) Rendimientos de gestión	8,21	1,76	8,21	390,57
+ Intereses	0,07	0,05	0,07	48,55
+ Dividendos	0,93	0,60	0,93	64,47
± Resultados en renta fija (realizadas o no)	-0,02	0,04	-0,02	-145,01
± Resultados en renta variable (realizadas o no)	5,07	1,31	5,07	307,09
± Resultados en depósitos (realizadas o no)	0,00	0,00	0,00	0,00
± Resultado en derivados (realizadas o no)	-0,30	0,45	-0,30	-169,33
± Resultado en IIC (realizados o no)	2,41	-0,81	2,41	-411,22
± Otros resultados	0,00	0,05	0,00	-96,67
± Otros rendimientos	0,04	0,08	0,04	-49,64
(-) Gastos repercutidos	-0,33	-0,29	-0,33	18,03
- Comisión de sociedad gestora	-0,22	-0,23	-0,22	3,28
- Comisión de depositario	-0,05	-0,05	-0,05	3,28
- Gastos por servicios exteriores	-0,02	-0,01	-0,02	104,07
- Otros gastos de gestión corriente	-0,01	0,00	-0,01	313,67
- Otros gastos repercutidos	-0,02	0,00	-0,02	0,00
(+) Ingresos	0,00	0,00	0,00	0,00
+ Comisiones de descuento a favor de la IIC	0,00	0,00	0,00	0,00
+ Comisiones retrocedidas	0,00	0,00	0,00	0,00
+ Otros ingresos	0,00	0,00	0,00	0,00
± Revalorización inmuebles uso propio y resultados por enajenación inmovilizado	0,00	0,00	0,00	0,00
PATRIMONIO FIN PERIODO ACTUAL (miles de EUR)	17.702	16.378	17.702	

Nota: El período se refiere al trimestre o semestre, según sea el caso.

3. Inversiones financieras

3.1 Inversiones financieras a valor estimado de realización (en miles de EUR) y en porcentaje sobre el patrimonio, al cierre del periodo

Descripción de la inversión y emisor	Periodo actual		Periodo anterior	
	Valor de mercado	%	Valor de mercado	%
TOTAL RENTA FIJA COTIZADA	98	0,55	0	0,00
TOTAL RENTA FIJA	98	0,55	0	0,00
TOTAL RV COTIZADA	1.248	7,04	1.159	7,06
TOTAL RENTA VARIABLE	1.248	7,05	1.159	7,07
TOTAL INVERSIONES FINANCIERAS INTERIOR	1.346	7,60	1.159	7,07
TOTAL RENTA FIJA COTIZADA	909	5,13	203	1,24
TOTAL RENTA FIJA	909	5,13	203	1,24
TOTAL RV COTIZADA	6.700	37,84	5.973	36,45
TOTAL RENTA VARIABLE	6.700	37,85	5.973	36,47
TOTAL IIC	7.458	42,13	8.567	52,30
TOTAL INVERSIONES FINANCIERAS EXTERIOR	15.067	85,11	14.744	90,02
TOTAL INVERSIONES FINANCIERAS	16.413	92,72	15.902	97,09

Notas: El período se refiere al final del trimestre o semestre, según sea el caso.

Los productos estructurados suponen un 0,00% de la cartera de inversiones financieras del fondo o compartimento.

3.2 Distribución de las inversiones financieras, al cierre del período: Porcentaje respecto al patrimonio total

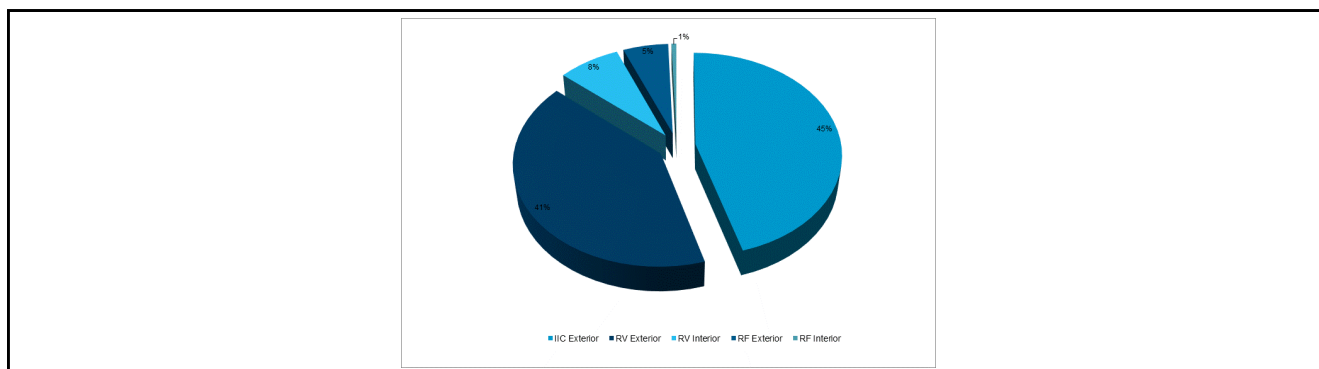

3.3 Operativa en derivados. Resumen de las posiciones abiertas al cierre del periodo (importes en miles de EUR)

Subyacente	Instrumento	Importe nominal comprometido	Objetivo de la inversión
TOTAL DERECHOS		0	
OB.BBVA 3,5% VT.10/02/2027	C/ OB.BBVA 3,5% VT.10/02/2027	97	Inversión
OB.BNP PARIBAS 2,25% VT.11/01/2027	C/ OB.BNP PARIBAS 2,25% VT.11/01/2027	93	Inversión
Total subyacente renta fija		190	
EURO STOXX 50 INDEX	V/ FUTURO EUROSTOXX50 VT.15/09/23	956	Inversión
STAND&POOR'S 500	V/ FUTURO S&P 500 MINI VT.15/09/23	797	Inversión
Total subyacente renta variable		1753	
TOTAL OBLIGACIONES		1943	

4. Hechos relevantes

	SI	NO
a. Suspensión temporal de la negociación de acciones		X
b. Reanudación de la negociación de acciones		X
c. Reducción significativa de capital en circulación		X
d. Endeudamiento superior al 5% del patrimonio		X
e. Cambio en elementos esenciales del folleto informativo		X
f. Imposibilidad de poner más acciones en circulación		X
g. Otros hechos relevantes		X

5. Anexo explicativo de hechos relevantes

No aplicable

6. Operaciones vinculadas y otras informaciones

	SI	NO
a. Accionistas significativos en el capital de la sociedad (porcentaje superior al 20%)		X
b. Modificaciones de escasa relevancia en los Estatutos Sociales		X
c. Gestora y el depositario son del mismo grupo (según artículo 4 de la LMV)		X
d. Se han realizado operaciones de adquisición y venta de valores en los que el depositario ha actuado como vendedor o comprador, respectivamente		X
e. Se han adquirido valores o instrumentos financieros emitidos o avalados por alguna entidad del grupo de la gestora o depositario, o alguno de éstos ha actuado como colocador, asegurador, director o asesor, o se han prestado valores a entidades vinculadas.	X	
f. Se han adquirido valores o instrumentos financieros cuya contrapartida ha sido otra entidad del grupo de la gestora, sociedad de inversión, depositario u otra IIC gestionada por la misma gestora u otra gestora del grupo.		X
g. Se han percibido ingresos por entidades del grupo de la gestora que tienen como origen comisiones o gastos satisfechos por la IIC.	X	
h. Otras informaciones u operaciones vinculadas	X	

7. Anexo explicativo sobre operaciones vinculadas y otras informaciones

La Sociedad de Inversión ha realizado operaciones de adquisición de valores o instrumentos financieros emitidos o avalados por alguna entidad del grupo de BNP Paribas, S.A. o en los que alguna entidad del grupo de BNP Paribas, S.A. ha actuado como colocador, asegurador, director o asesor, por importe de 93.300,00 euros, equivalentes a un 0,54% del patrimonio medio de la Sociedad de Inversión.

Las entidades del grupo de BNP Paribas, S.A. han percibido comisiones satisfechas por la Sociedad de Inversión en concepto de liquidación de transacciones por importe de 582,50 euros, equivalentes a un 0,00% del patrimonio medio de la Sociedad de Inversión.

El volumen agregado de las operaciones en las que entidades del grupo de BNP Paribas S.A. han actuado como intermediarios durante el período ha ascendido a 116.355,21 euros, habiendo percibido dichas entidades 11,64 euros durante el período, equivalentes a un 0,00% del patrimonio medio de la Sociedad de Inversión, como contraprestación por los servicios de intermediación prestados.

La Sociedad de Inversión puede realizar operaciones de compraventa de activos o valores negociados en mercados secundarios oficiales, incluso aquéllos emitidos o avalados por entidades del grupo de Banco de Sabadell, S.A. y/o del grupo de BNP Paribas, S.A., operaciones de compraventa de divisa, así como operaciones de compraventa de títulos de deuda pública con pacto de recompra en las que actúen como intermediarios o liquidadores entidades del grupo de Banco de Sabadell, S.A. y/o del grupo de BNP Paribas, S.A. Esta Sociedad Gestora verifica que dichas operaciones se realicen a precios y condiciones de mercado.

La remuneración de las cuentas y depósitos de la Sociedad de Inversión en la entidad depositaria se realiza a precios y

condiciones de mercado.

Puede consultar las últimas cuentas anuales auditadas de esta Sociedad por medios telemáticos en www.urquijogestion.com.

8. Información y advertencias a instancia de la CNMV

No aplicable

9. Anexo explicativo del informe periódico

1. SITUACION DE LOS MERCADOS Y EVOLUCIÓN DE LA SOCIEDAD. a) Visión de la gestora/sociedad sobre la situación de los mercados. El año comenzó bien, con un fuerte repunte en enero de los mercados de renta variable y de renta fija que también reaccionaron positivamente a la caída de la inflación y la perspectiva de una política monetaria más flexible. Posteriormente, en febrero, los mercados dieron marcha atrás con pérdidas en las acciones, el crédito, los bonos soberanos y las materias primas debido a los sólidos datos económicos, lo que, junto con la inflación subyacente persistente, obligó a los inversores a reevaluar sus expectativas de tipos de interés y fijar los precios en tasas de interés más altas durante más tiempo. A principios de marzo, la yield de Estados Unidos siguió subiendo, pero todo esto cambió con el colapso del Silicon Valley Bank, que aumentó los temores sobre un contagio más amplio. En el segundo trimestre, los tipos de interés volvieron a ajustarse al alza, al percibirse la crisis de marzo como un acontecimiento aislado y sobre todo al constatarse la persistencia de la inflación por parte de los bancos centrales, que han endurecido su mensaje al final del trimestre. Los mercados de acciones han completado un primer semestre sorprendentemente positivo, apoyados en un número reducido de compañías, especialmente del sector tecnológico que viven una nueva fiebre alrededor del tema de la Inteligencia Artificial. La Reserva Federal subió sus tipos por última vez en mayo hasta el 5%. La pausa que parecía marcar en su mensaje ha sido sustituida al final del trimestre por una nueva expectativa de subidas, que, sin embargo, siguen siendo dependientes de los datos que se publiquen en julio. El tono ha sido más duro por parte del Banco Central Europeo, que ha dejado su tipo de interés de depósito en el 3,50%, pero ha anunciado que una subida en septiembre es muy probable y ha descartado bajadas en un futuro próximo. Los mercados de bonos han pasado por momentos de fuertes expectativas de recortes de tipos, como los que se vivieron en marzo con las crisis de los bancos norteamericanos (SVB, bancos regionales) y de Credit Suisse en Europa, que obligaron a inyectar liquidez. Sin embargo los mensajes recientes de los bancos centrales, sumados a la relativa fortaleza de los datos de actividad y al aplazamiento de las perspectivas de recesión en Estados Unidos, han conducido los tipos de interés de la deuda pública a niveles cercanos a sus máximos anuales, vistos a principios de marzo. El mercado de crédito, que también vivió en marzo un momento de especial tensión ha vuelto a estabilizarse. Los diferenciales del crédito han vuelto a cotizar en la parte baja del rango que han estado recorriendo durante el semestre. La duda periférica europea (Italia, España) también ha estrechado su diferencial frente a la de los países de mejor calidad, como Alemania. El cruce Dólar/Euro ha mantenido durante el semestre una tendencia a la depreciación de la moneda norteamericana, que cierra el mes de junio en un tipo de cambio de 1,09 dólares por cada euro. Esta evolución ha estado marcada por los diferentes mensajes que los respectivos bancos centrales, la Reserva Federal y el Banco Central Europeo han ido enviando durante el periodo. Al final se ha percibido que el discurso del BCE es más duro, manifestando la dificultad que está experimentando en dominar la inflación, mientras el de la Fed es más dependiente de los datos que se publiquen, lo que ha inclinado la balanza del lado de la depreciación del dólar. En cuanto a otras divisas es muy destacable la depreciación que ha sufrido el Yen Japonés en el segundo trimestre, tanto frente al Dólar como frente al Euro. La recuperación de los tipos de interés del Dólar y del Euro no ha sido acompañada por la deuda japonesa. La ampliación del diferencial ha sido la principal causa de la depreciación del Yen, acompañada de un tono mucho menos beligerante por parte del Banco de Japón. Divisas emergentes como el Peso Mexicano y el Real Brasileño se han revalorizado contra el dólar. Por el contrario, el Yuan Chino se ha depreciado. La distinta situación inflacionista de China, respecto a los países occidentales ha permitido que los tipos de interés en país bajen en el primer semestre. Brasil y México, en cambio han seguido la senda de los mercados norteamericanos, con subidas de tipos a largo plazo. Los diferenciales de tipos de la deuda emergente se han reducido en el semestre,

mostrando el efecto positivo que suele tener en estos mercados un dólar relativamente débil. Las bolsas emergentes han subido en el semestre, aunque mucho menos que los mercados desarrollados y con grandes divergencias entre países. Tanto las bolsas latinoamericanas como las de Europa emergente han tenido rendimientos positivos, cercanos a los de los mercados de Europa desarrollada. Sin embargo, el mercado chino ha decepcionado y ha mostrado caídas netas en el periodo. La menor recuperación económica experimentada tras el fin de las restricciones debidas al Covid ha sido la principal causa. Las previsiones de crecimiento para China se han ido ajustando a la baja durante el segundo trimestre, lastrando también a su mercado bursátil, en el que sigue habiendo sectores como el inmobiliario que ofrecen muchas dudas a los inversores. Las bolsas de los países desarrollados, con Estados Unidos a la cabeza han dado la sorpresa en 2023. El índice global MSCI World sube un 14%, mientras que el índice Standard & Poor's 500 sube un 15,9% y el Nasdaq, con alto peso del sector tecnológico, resurge hasta dar una rentabilidad del 31,7%. Es precisamente en el sector tecnológico donde está la clave de este comportamiento, ya que una reducido número de compañías ha cargado con casi todo el peso de la subida. Valores como Apple o Meta Platforms, de enorme capitalización han aportado una parte mayoritaria de la rentabilidad de todo el mercado, dejando muchos otros sectores en resultado planos o incluso negativos. A esta situación ha contribuido especialmente el nacimiento de una nueva megatendencia, la Inteligencia Artificial, que se prevé que pueda provocar cambios de gran calado en la economía global en los próximos años, especialmente en el mercado de trabajo por la posible sustitución de trabajo humano por computadores. En Europa el tono ha sido también positivo. Han sido valores del sector financiero y de consumo los que han impulsado al índice, con el apoyo de compañías de tecnología y semiconductores. En el lado negativo destaca la caída de compañías de energía, especialmente del sector petrolero, y las inmobiliarias, afectadas por la subida de tipos. Cuatro factores nos hacen seguir siendo prudentes. En primer lugar, la ambigüedad de la política monetaria es alta y genera riesgos a la baja, como prueba el hecho de que la Fed prefiera ver datos de ralentización antes de confirmar su pausa en las subidas de tipos. En segundo lugar, las condiciones de crédito, más restrictivas, ponen en riesgo la continuidad del consumo, especialmente si el mercado laboral se debilita. En tercer lugar, los beneficios empresariales están en riesgo si continúa la inflación mientras el consumo se modera. Por último, sigue habiendo una situación geopolítica de alto riesgo, que puede desencadenar rebotes de volatilidad en los mercados financieros.

b) Decisiones generales de inversión adoptadas. Al inicio del periodo, el porcentaje destinado a invertir en renta fija y renta variable ha sido de 20,06% y 73,37%, respectivamente y a cierre del mismo de 16,58% en renta fija y 63,61% en renta variable. El resto de la cartera se encuentra fundamentalmente invertida en activos del mercado monetario e inversiones alternativas. Dicha composición de cartera y las decisiones de inversión al objeto de construirla, han sido realizadas de acuerdo con el entorno y las circunstancias de mercado anteriormente descrita, así como una consideración al riesgo que aportaban al conjunto de la cartera.

c) Índice de referencia. La rentabilidad de la sociedad en el periodo ha sido un 8,27% mientras que la rentabilidad del índice de Letras del Tesoro a 1 año en el periodo ha sido de un 1,63%.

d) Evolución del Patrimonio, participes, rentabilidad y gastos de la IIC. El patrimonio sube desde 16.377.657,76 euros hasta 17.701.883,78 euros, es decir un 8,09%. El número de accionistas baja desde 147 unidades hasta 146 unidades. La rentabilidad en el semestre ha sido de un 8,27% acumulado. La referida rentabilidad obtenida es neta de unos gastos que han supuesto una carga del 0,45% sobre el patrimonio medio, siendo los gastos directos de 0,31% e indirectos de 0,14%.

e) Rendimiento del fondo en comparación con el resto de fondos de la gestora. No aplica.

2. INFORMACION SOBRE LAS INVERSIONES.

a) Inversiones concretas realizadas durante el periodo. Las principales operaciones llevadas a cabo en el periodo fueron RV: Venta ETF. ISHARES EURO STOXX BANKS 30-15 UCITS, Venta AC. NOVO NORDISK A/S-B (DKK) RF: Venta PART. PIMCO GIS INCOME FUND-INSEHA, Venta AC. EDR BOND ALLOCATION-I EUR SICAV.

b) Operativa de préstamo de valores. No aplica

c) Operativa en derivados y adquisición temporal de activos. No aplica

d) Otra información sobre inversiones. Al final del período la cartera tiene invertido el 42,13% de su patrimonio en otras IIC's, siendo las principales gestoras: SSgA Funds Management Inc, BlueBay Funds Management Co SA y Man Asset Management Ireland Ltd. Al final del periodo la cartera tiene una inversión de 1,13% en inversiones de renta fija con calificación crediticia por debajo de grado de inversión. No obstante, se pretende mantener esta inversión ya que las perspectivas a medio plazo son positivas. Al final del periodo la cartera tiene las siguientes inversiones clasificadas como dudosas morosas o en litigio: 1) del 0,00% de su patrimonio en Ac. Worldcom Inc-Worldcom Group. La sociedad fue declarada en quiebra en Julio de 2002. La situación financiera de la compañía no permite estimar en este momento si será posible recuperar alguna cantidad por lo que la valoración en cartera de estas acciones ha sido de 0 euros. 2) La sociedad tiene inversiones en bonos y acciones de Abengoa. Estas últimas fueron suspendidas de cotización en este trimestre debido a la situación concursal de la compañía. La gestora a la vista de la

prolongación de la situación de la compañía y de las informaciones publicadas, aplicando el principio de prudencia valorativa, valora a 0 euros todos los activos de esta compañía.3. EVOLUCION DEL OBJETIVO CONCRETO DE RENTABILIDAD.No aplica4. RIESGO ASUMIDO POR LA SOCIEDAD.En referencia al riesgo asumido, la volatilidad del año de la Sociedad, a fecha del informe, ha sido 8,56%, siendo la volatilidad del índice de Letra Tesoro 1 año representativo de la renta fija de un 1,34%.5. EJERCICIO DERECHOS POLITICOS.No aplica6. INFORMACION Y ADVERTENCIAS CNMV.No aplica7. ENTIDADES BENEFICIARIAS DE LA SOCIEDAD SOLIDARIO E IMPORTE CEDIDO A LAS MISMAS.No aplica8. COSTES DERIVADOS DEL SERVICIO DE ANALISIS.No aplica9. COMPARTIMENTOS DE PROPOSITO ESPECIAL (SIDE POCKETS).No aplica10. PERSPECTIVAS DE MERCADO Y ACTUACION PREVISIBLE DE LA SOCIEDAD.Perspectivas de mercado renta fija: Consideramos que el mercado ha descontado practicamente toda la subida de tipos de interés por parte de los Bancos Centrales, por lo que creemos que ya se presentan oportunidades de inversión en los mercados de Renta Fija. Mantenemos una visión positiva respecto a la evolución de los spreads de la renta fija corporativa, especialmente la de alta calidad, en los próximos meses. Creemos que se presentan oportunidades en renta fija de gobiernos ante las fuertes subidas de rentabilidad que hemos visto en este último trimestre. La preocupación del mercado se centra en la evolución de la inflación, aunque ya se ven síntomas de desaceleración de la misma, sobre todo en EE.UU.. Esperamos que Los estímulos monetarios continuen reduciendose en los próximos meses. Pensamos que los activos de riesgo se puecen ver afectados por el incremento de la volatilidad, especialmente en el segmento de "alta rentabilidad", por lo que habría que reducir los mismos en las carteras. Apostamos por incrementar la duración en las carteras respecto al benchmark.Perspectivas de mercado renta variable:Mantenemos una visión de cautela sobre el activo renta variable para los próximos trimestres ante la decidida política de los Bancos centrales de llevar la inflación a tasas más moderadas provocando con ello una desaceleración de la economía. Adicionalmente, no descartamos episodios de volatilidad alta como consecuencia de la incertidumbre geopolítica (Ucrania, China).Geográficamente, mantenemos nuestra preferencia por el mercado americano donde creemos estamos más protegidos en este entorno de incertidumbre además de ser una economía más diversificada y con un importante sector tecnológico. Reduciremos exposición en Europa al ser una economía más expuesta a una desaceleración económica global. Nos mantenemos sobreponderados en Japón donde después de muchos años vemos crecimientos nominales del PIB e inflación y reducimos inversión en China ante las dudas sobre la evolución de su economía en los próximos meses.Sectorialmente, seguimos favoreciendo compañías con fuertes y saneados balances, modelos de negocio líderes y generadoras de caja. Incrementamos exposición a compañías que se benefician de una estabilización de los tipos de interés (telecomunicaciones, eléctricas) además de seguir apostando por compañías líderes de tecnología. Estructuralmente mantenemos apuestas por sectores de crecimiento a medio plazo (tecnología, sostenibilidad).

10. Detalle de inversiones financieras

Descripción de la inversión y emisor	Divisa	Periodo actual		Periodo anterior	
		Valor de mercado	%	Valor de mercado	%
ES0000012L52 - OB.ESPAÑA 3,15% VT.30/04/2033	EUR	98	0,55	0	0,00
Total Deuda Pública Cotizada mas de 1 año		98	0,55	0	0,00
TOTAL RENTA FIJA COTIZADA		98	0,55	0	0,00
TOTAL RENTA FIJA		98	0,55	0	0,00
ES0132105018 - AC.ACERINOX	EUR	152	0,86	145	0,88
ES0113860A34 - AC.BANCO DE SABADELL	EUR	87	0,49	73	0,44
ES0113900J37 - AC.BANCO SANTANDER	EUR	272	1,54	225	1,37
ES0130960018 - AC.ENAGAS	EUR	160	0,90	138	0,84
ES0144580Y14 - AC.IBERDROLA	EUR	182	1,03	164	1,00
ES0173516115 - AC.REPSOL SA	EUR	270	1,52	301	1,84
ES0178430E18 - AC.TELEFONICA SA	EUR	124	0,70	113	0,69
TOTAL RV COTIZADA		1.248	7,04	1.159	7,06
TOTAL RENTA VARIABLE		1.248	7,05	1.159	7,07
TOTAL INVERSIONES FINANCIERAS INTERIOR		1.346	7,60	1.159	7,07
XS2468378059 - BO.CAIXAB FTF %VAR VT.13/04/2026 (C4/25)	EUR	94	0,53	0	0,00
XS2538366878 - BO.SANTANDER FTF %VAR VT.27/9/26(C9/25)	EUR	98	0,55	0	0,00
XS1405136364 - OB.BANCO SABADELL 5,625% VT.06/05/2026	EUR	200	1,13	203	1,24
XS1384064587 - OB.BANCO SANTANDER 3,25% VT.04/04/2026	EUR	96	0,54	0	0,00
XS1204154410 - OB.CREDIT AGRICOLE 2,625% VT.17/03/2027	EUR	93	0,53	0	0,00
XS2244941063 - OB.IBERDROLA INTL FTF %VAR PERP (C1/26)	EUR	90	0,51	0	0,00
XS1195574881 - OB.SOCIETE GE 2,625% VT.27/02/2025	EUR	97	0,55	0	0,00
XS1974787480 - OB.TOTAL SE FTF %VAR PERP (C04/24)	EUR	140	0,79	0	0,00
Total Renta Fija Privada Cotizada mas de 1 año		909	5,13	203	1,24
TOTAL RENTA FIJA COTIZADA		909	5,13	203	1,24

Descripción de la inversión y emisor	Divisa	Periodo actual		Periodo anterior	
		Valor de mercado	%	Valor de mercado	%
TOTAL RENTA FIJA		909	5,13	203	1,24
FR0000120073 - AC.AIR LIQUIDE	EUR	246	1,39	102	0,62
NL0000235190 - AC.AIRBUS GROUP SE (FP)	EUR	212	1,20	178	1,08
DE0008404005 - AC.ALLIANZ SE	EUR	213	1,20	201	1,23
US02079K1079 - AC.ALPHABET INC - CL C (USD)	USD	344	1,94	257	1,57
NL0010273215 - AC.ASML HOLDING NV	EUR	242	1,37	184	1,12
FR0000120628 - AC.AXA (FP)	EUR	0	0,00	208	1,27
FR0000131104 - AC.BANQUE NATIONALE DE PARIS PARIBAS(FP)	EUR	173	0,98	160	0,98
DE000BAY0017 - AC.BAYER	EUR	203	1,14	193	1,18
US0846707026 - AC.BERKSHIRE HATHAWAY INC-CL B (USD)	USD	219	1,24	0	0,00
US15135B1017 - AC.CENTENE CORP (USD)	USD	174	0,98	216	1,32
US1729674242 - AC.CITIGROUP INC (USD)	USD	101	0,57	101	0,62
FR0000120644 - AC.DANONE (FP)	EUR	175	0,99	154	0,94
IT0003132476 - AC.ENI SPA (IT)	EUR	107	0,60	108	0,66
FR0014008VX5 - AC.EUROAPI SASU	EUR	1	0,01	1	0,01
US30231G1022 - AC.EXXON MOBIL (USD)	USD	147	0,83	155	0,94
DE0006231004 - AC.INFINEON TECHNOLOGIES	EUR	453	2,56	341	2,08
US4781601046 - AC.JOHNSON & JOHNSON (USD)	USD	303	1,71	149	0,91
US5398301094 - AC.LOCKHEED MARTIN CORPORATION (USD)	USD	327	1,85	352	2,15
FR0000120321 - AC.L'OREAL SA	EUR	269	1,52	168	1,03
FR0000121014 - AC.LOUIS VUITON MOET HENNESSY (FP)	EUR	250	1,41	197	1,20
US5949181045 - AC.MICROSOFT CORP (USD)	USD	275	1,55	197	1,20
DK0060534915 - AC.NOVO NORDISK A/S-B (DKK)	DKK	0	0,00	202	1,23
US67066G1040 - AC.NVIDIA CORPORATION (USD)	USD	388	2,19	137	0,83
US7170811035 - AC.PFIZER INC (USD)	USD	168	0,95	239	1,46
US75513E1010 - AC.RAYTHEON TECHNOLOGIES CORP (USD)	USD	198	1,12	207	1,27
CH0012032048 - AC.ROCHE HOLDING AG (CHF)	CHF	164	0,93	172	1,05
FR0000120578 - AC.SANOFI (FP)	EUR	226	1,28	207	1,26
DE0007164600 - AC.SAP SE	EUR	325	1,84	251	1,53
DE0007236101 - AC.SIEMENS	EUR	305	1,72	259	1,58
FR0000120271 - AC.TOTALENERGIES SE (FP)	EUR	152	0,86	170	1,04
FR0000125486 - AC.VINCI SA	EUR	191	1,08	327	1,99
US96145D1054 - AC.WESTROCK COMPANY (USD)	USD	147	0,83	181	1,10
TOTAL RV COTIZADA		6.700	37,84	5.973	36,45
TOTAL RENTA VARIABLE		6.700	37,85	5.973	36,47
LU1146622755 - AC.ABERDEEN-CHINA A SH S-AAC SICAV(USD)	USD	191	1,08	228	1,39
LU1917165158 - AC.BLACKROCK-NEXT GEN T-I2 EURH SICAV	EUR	120	0,68	97	0,59
LU0549539178 - AC.BLUEBAY INV GR EURO GV-I EUR SICAV	EUR	816	4,61	804	4,91
LU0144746764 - AC.CANDRIAM BDS EMER MKT ICAP SICAV(USD)	USD	424	2,40	416	2,54
LU1683285321 - AC.CS LUX GBL DIG HLT EQ-BH SICAV	EUR	81	0,45	71	0,43
LU1161526816 - AC.EDR BOND ALLOCATION-I EUR SICAV	EUR	0	0,00	498	3,04
LU0346390601 - AC.FIDELITY ASIAN SS-Y ACC SICAV (USD)	USD	277	1,56	274	1,67
LU0346390940 - AC.FIDELITY EMERG MK-Y ACC SICAV (USD)	USD	606	3,42	580	3,54
LU0926440222 - AC.VONTOBEL-EMERG MARKET HI HDG SICAV	EUR	269	1,52	260	1,59
US26924G7060 - ETF.ETFMG VIDEO GAME TECH ETF (USD)	USD	188	1,06	175	1,07
US81369Y6059 - ETF.FINANCIAL SECTOR SPDR (USD)	USD	402	2,27	415	2,54
IE00BYZK4669 - ETF.ISHARES AGEING POPULATION ETF (USD)	USD	277	1,56	270	1,65
DE0006289309 - ETF.ISHARES EURO STOXX BANKS 30-15 UCITS	EUR	0	0,00	232	1,42
IE00B1XNHC34 - ETF.ISHARES GLOBAL CLEAN ENERGY	EUR	82	0,46	90	0,55
IE00BYZK4776 - ETF.ISHARES HEALTHCARE INNO (USD)	USD	336	1,90	335	2,04
US4642875805 - ETF.ISHARES US CONSUMER DISCRETION (USD)	USD	300	1,70	245	1,49
IE00BK5BCD43 - ETF.L&G ARTIFICIAL INTELLIGENCE (USD)	USD	193	1,09	0	0,00
IE00BYPLS672 - ETF.L&G CYBER SECURITY UCITS ETF (USD)	USD	410	2,31	345	2,10
IE00BJ38QD84 - ETF.SPDR RUSSELL 2000 US S&C (USD)	USD	313	1,77	294	1,80
US78462F1030 - ETF.SPDR STANDARD & POORS 500 TRUST(USD)	USD	1.162	6,57	1.022	6,24
LU0658025209 - PART.AXA IM FIIS-EUR SH DUR H-AEA	EUR	0	0,00	137	0,84
IE00B3JVG97 - PART.GLG ALPHA SELECT AL-IL-HEUR	EUR	791	4,47	757	4,62
LU2265260138 - PART.LO SELECTION NEXTGEN BIOTECH-SMAE	EUR	0	0,00	61	0,37
IE00B99K4563 - PART.NEUBERGER BRM EM DB HC-US DIA (USD)	USD	221	1,25	215	1,31
IE00B80G9288 - PART.PIMCO GIS INCOME FUND-INSEHA	EUR	0	0,00	747	4,56
TOTAL IIC		7.458	42,13	8.567	52,30
TOTAL INVERSIONES FINANCIERAS EXTERIOR		15.067	85,11	14.744	90,02
TOTAL INVERSIONES FINANCIERAS		16.413	92,72	15.902	97,09
Detalle de inversiones dudosas, morosas o en litigio (miles EUR): ES0105200002 - AC.ABENGOA SA B	EUR	0	0,00	0	0,00
Detalle de inversiones dudosas, morosas o en litigio (miles EUR): ES0105200416 - AC.ABENGOA SA A	EUR	0	0,00	0	0,00
Detalle de inversiones dudosas, morosas o en litigio (miles EUR): US98157D1063 - AC.WORLDCOM INC-WORLDCOM GROUP (USD)	USD	0	0,00	0	0,00
Detalle de inversiones dudosas, morosas o en litigio (miles EUR): XS1960252606 - OB.ABENGOA ABENEWCO 0% VT.26/4/2024	EUR	0	0,00	0	0,00

Notas: El período se refiere al final del trimestre o semestre, según sea el caso.

Los productos estructurados suponen un 0,00% de la cartera de inversiones financieras del fondo o compartimento.

11. Información sobre la política de remuneración

Esta información aparecerá cumplimentada en el informe anual.

12. Información sobre las operaciones de financiación de valores, reutilización de las garantías y swaps de rendimiento total (Reglamento UE 2015/2365)

La Sociedad no ha realizado durante el período operaciones de financiación de valores, reutilización de garantías o swaps de rendimiento total.