

## SABADELL GARANTÍA EXTRA 28, FI

Nº Registro CNMV: 5221

Informe Trimestral del Tercer Trimestre 2022

**Gestora:** 1) SABADELL ASSET MANAGEMENT, S.A., S.G.I.I.C. **Depositario:** BNP PARIBAS S.A., SUCURSAL EN ESPAÑA **Auditor:** PricewaterhouseCoopers Auditores, S.L.

**Grupo Gestora:** **Grupo Depositario:** BNP PARIBAS **Rating Depositario:** A+ (Standard & Poor's)

El presente informe, junto con los últimos informes periódicos, se encuentran disponibles por medios telemáticos en [www.sabadellassetmanagement.com](http://www.sabadellassetmanagement.com).

La Entidad Gestora atenderá las consultas de los clientes, relacionadas con las IIC gestionadas en:

### Dirección

Paseo de la Castellana, 1 - 28046 Madrid. Teléfono: 936410160

### Correo Electrónico

[SabadellAssetManagement@sabadellassetmanagement.com](mailto:SabadellAssetManagement@sabadellassetmanagement.com)

Asimismo cuenta con un departamento o servicio de atención al cliente encargado de resolver las quejas y reclamaciones. La CNMV también pone a su disposición la Oficina de Atención al Inversor (902 149 200, e-mail: [inversores@cnmv.es](mailto:inversores@cnmv.es)).

## INFORMACIÓN FONDO

Fecha de registro: 01/12/2017

### 1. Política de inversión y divisa de denominación

#### Categoría

Tipo de fondo:

Otros

Vocación inversora: Garantizado de Rendimiento Variable

Perfil de Riesgo: 1, en una escala del 1 al 7.

#### Descripción general

Política de inversión: Su gestión está encaminada a la consecución de un objetivo concreto de rentabilidad consistente en garantizar a fecha de vencimiento de la garantía, el 31 de octubre de 2025, el valor de la inversión inicial a fecha 22 de enero de 2018, incrementado, en su caso, en el 70% de la revalorización de la media aritmética de las observaciones mensuales del índice EURO STOXX 50 (Eur Price). Para el cálculo de la revalorización se tomará como valor inicial el máximo valor de cierre del índice entre el 23 de enero de 2018 y el 23 de febrero de 2018 ambos inclusive y, como valor final, la media de los valores de cierre del índice de los días 10 de cada mes, o siguiente día hábil, desde marzo de 2018 hasta octubre de 2025. Esta rentabilidad está garantizada al propio Fondo por Banco de Sabadell, S.A.

#### Operativa en instrumentos derivados

Una información más detallada sobre la política de inversión del Fondo se puede encontrar en su folleto informativo.

**Divisa de denominación** EUR

## 2. Datos económicos

	Periodo actual	Periodo anterior	2022	2021
Índice de rotación de la cartera	0,00	0,01	0,00	0,00
Rentabilidad media de la liquidez (% anualizado)	-0,15	-0,51	-0,38	-0,20

Nota: El período se refiere al trimestre o semestre, según sea el caso. En el caso de IIC cuyo valor liquidativo no se determine diariamente, éste dato y el de patrimonio se refieren a los últimos disponibles

### 2.1.b) Datos generales.

Cuando no exista información disponible las correspondientes celdas aparecerán en blanco

	Periodo actual	Periodo anterior
Nº de Participaciones	7.293.963,18	7.325.399,47
Nº de Partícipes	2.100	2.115
Beneficios brutos distribuidos por participación (EUR)		
Inversión mínima (EUR)	1	

Fecha	Patrimonio fin de periodo (miles de EUR)	Valor liquidativo fin del período (EUR)
Periodo del informe	70.452	9,6590
2021	82.286	10,9084
2020	83.130	10,6415
2019	87.133	10,5679

Comisiones aplicadas en el período, sobre patrimonio medio

	% efectivamente cobrado						Base de cálculo	Sistema de imputación
	Periodo			Acumulada				
	s/patrimonio	s/resultados	Total	s/patrimonio	s/resultados	Total		
Comisión de gestión	0,14	0,00	0,14	0,41	0,00	0,41	patrimonio	al fondo
Comisión de depositario			0,01			0,04	patrimonio	

## 2.2 Comportamiento

Cuando no exista información disponible las correspondientes celdas aparecerán en blanco

### A) Individual. Divisa EUR

Rentabilidad (% sin anualizar)	Acumulado 2022	Trimestral				Anual			
		Último trim (0)	Trim-1	Trim-2	Trim-3	2021	2020	2019	Año t-5
<b>Rentabilidad IIC</b>	-11,45	-3,01	-3,90	-5,00	0,75	2,51	0,70	7,08	

Rentabilidades extremas (i)	Trimestre actual		Último año		Últimos 3 años	
	%	Fecha	%	Fecha	%	Fecha
<b>Rentabilidad mínima (%)</b>	-0,75	23-09-2022	-1,22	13-06-2022	-1,64	16-03-2020
<b>Rentabilidad máxima (%)</b>	0,96	22-07-2022	0,98	15-06-2022	1,69	20-03-2020

(i) Sólo se informa para las clases con una antigüedad mínima del periodo solicitado y siempre que no se haya modificado su vocación inversora

Se refiere a las rentabilidades máximas y mínimas entre dos valores liquidativos consecutivos.

La periodicidad de cálculo del valor liquidativo es *diaria*

Recuerde que rentabilidades pasadas no presuponen rentabilidades futuras. Sólo se informa si se ha mantenido una política de inversión homogénea en el período.

Medidas de riesgo (%)	Acumulado 2022	Trimestral				Anual			
		Último trim (0)	Trim-1	Trim-2	Trim-3	2021	2020	2019	Año t-5
<b>Volatilidad(ii) de:</b>									
<b>Valor liquidativo</b>	5,79	5,49	5,13	4,46	3,72	3,72	5,08	3,40	
<b>Ibex-35</b>	20,56	16,45	19,93	18,71	16,25	16,25	34,16	12,41	
<b>Letra Tesoro 1 año</b>	1,23	2,00	0,43	0,30	0,28	0,28	0,53	0,29	
<b>VaR histórico del valor liquidativo(iii)</b>	2,76	2,76	2,33	2,33	2,29	2,29	2,32	2,15	

(ii) Volatilidad histórica: Indica el riesgo de un valor en un periodo, a mayor volatilidad mayor riesgo. A modo comparativo se ofrece la volatilidad de distintas referencias. Sólo se informa de la volatilidad para los períodos con política de inversión homogénea.

(iii) VaR histórico del valor liquidativo: Indica lo máximo que se puede perder, con un nivel de confianza del 99%, en el plazo de 1 mes, si se repitiese el comportamiento de la IIC de los últimos 5 años. El dato es a finales del periodo de referencia.

Gastos (% s/ patrimonio medio)	Acumulado 2022	Trimestral				Anual			
		Último trim (0)	Trim-1	Trim-2	Trim-3	2021	2020	2019	Año t-5
<b>Ratio total de gastos (iv)</b>	0,45	0,15	0,15	0,15	0,15	0,61	0,61	0,61	

(iv) Incluye los gastos directos soportados en el periodo de referencia: comisión de gestión sobre patrimonio, comisión de depositario, auditoría, servicios bancarios (salvo gastos de financiación), y resto de gastos de gestión corriente, en términos de porcentaje sobre patrimonio medio del periodo. En el caso de fondos/compartimentos que invierten más de un 10% de su patrimonio en otras IIC este ratio incluye, de forma adicional al anterior, los gastos soportados indirectamente, derivados de esas inversiones, que incluyen las comisiones de suscripción y reembolso. Este ratio no incluye la comisión de gestión sobre resultados ni los costes de transacción por la compraventa de valores.

En el caso de inversiones en IIC que no calculan su ratio de gastos, éste se ha estimado para incorporarlo en el ratio de gastos.

### Evolución del valor liquidativo últimos 5 años

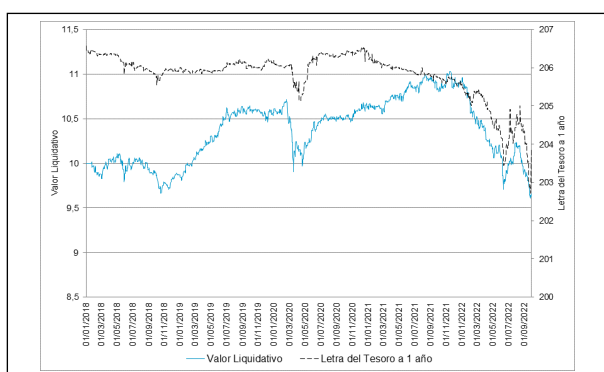

### Rentabilidad trimestral de los últimos 3 años

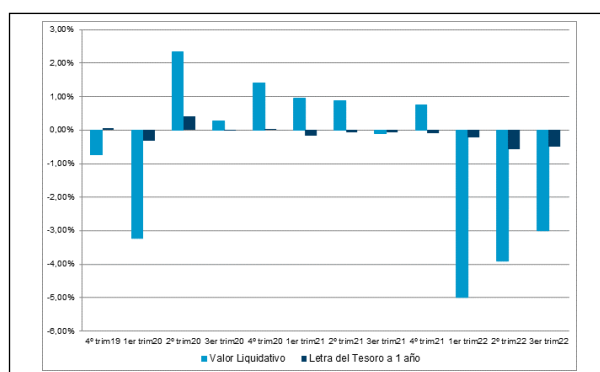

## B) Comparativa

Durante el periodo de referencia, la rentabilidad media en el periodo de referencia de los fondos gestionados por la Sociedad Gestora se presenta en el cuadro adjunto. Los fondos se agrupan según su vocación inversora.

Vocación inversora	Patrimonio gestionado* (miles de euros)	Nº de partícipes*	Rentabilidad Trimestral media**
Renta Fija Euro	2.492.918	64.008	-0,97
Renta Fija Internacional	187.528	22.247	-0,67
Renta Fija Mixta Euro	64.881	856	-2,71
Renta Fija Mixta Internacional	987.617	24.033	-3,21
Renta Variable Mixta Euro	0	0	0,00
Renta Variable Mixta Internacional	261.106	13.156	-2,55
Renta Variable Euro	86.763	9.037	-2,66
Renta Variable Internacional	937.666	57.982	-0,84
IIC de Gestión Pasiva	0	0	0,00
Garantizado de Rendimiento Fijo	175.150	5.389	-2,15
Garantizado de Rendimiento Variable	1.244.679	41.055	-1,92
De Garantía Parcial	0	0	0,00
Retorno Absoluto	57.174	6.502	0,25
Global	2.851.209	61.923	-1,90
FMM a Corto Plazo de Valor Liquidativo Variable	0	0	0,00
FMM a Corto Plazo de Valor Liq. Constante de Deuda Pública	0	0	0,00
FMM a Corto Plazo de Valor Liquidativo de Baja Volatilidad	0	0	0,00
FMM Estándar de Valor Liquidativo Variable	0	0	0,00
Renta Fija Euro Corto Plazo	340.625	7.609	0,00
IIC que Replica un Índice	0	0	0,00
IIC con Objetivo Concreto de Rentabilidad No Garantizado	15.960	465	-1,97
<b>Total fondos</b>	<b>9.703.276</b>	<b>314.262</b>	<b>-1,63</b>

\*Medias.

\*\*Rentabilidad media ponderada por patrimonio medio de cada FI en el periodo

### 2.3 Distribución del patrimonio al cierre del período (Importes en miles de EUR)

Distribución del patrimonio	Fin periodo actual		Fin periodo anterior	
	Importe	% sobre patrimonio	Importe	% sobre patrimonio
(+) INVERSIONES FINANCIERAS	69.312	98,38	71.777	98,39

Distribución del patrimonio	Fin período actual		Fin período anterior	
	Importe	% sobre patrimonio	Importe	% sobre patrimonio
* Cartera interior	67.297	95,52	69.954	95,89
* Cartera exterior	0	0,00	0	0,00
* Intereses de la cartera de inversión	2.015	2,86	1.823	2,50
* Inversiones dudosas, morosas o en litigio	0	0,00	0	0,00
(+) LIQUIDEZ (TESORERÍA)	2.076	2,95	2.366	3,24
(+/-) RESTO	-936	-1,33	-1.193	-1,64
TOTAL PATRIMONIO	70.452	100,00 %	72.950	100,00 %

Notas:

El período se refiere al trimestre o semestre, según sea el caso.

Las inversiones financieras se informan a valor e estimado de realización.

## 2.4 Estado de variación patrimonial

	% sobre patrimonio medio			% variación respecto fin período anterior
	Variación del período actual	Variación del período anterior	Variación acumulada anual	
PATRIMONIO FIN PERIODO ANTERIOR (miles de EUR)	72.950	77.093	82.286	
± Suscripciones/ reembolsos (neto)	-0,43	-1,55	-3,40	-72,76
- Beneficios brutos distribuidos	0,00	0,00	0,00	0,00
± Rendimientos netos	-2,99	-4,01	-12,24	-26,89
(+) Rendimientos de gestión	-2,84	-3,86	-11,79	-27,91
+ Intereses	0,29	0,28	0,84	0,58
+ Dividendos	0,00	0,00	0,00	0,00
± Resultados en renta fija (realizadas o no)	-2,71	-2,43	-8,33	8,95
± Resultados en renta variable (realizadas o no)	0,00	0,00	0,00	0,00
± Resultados en depósitos (realizadas o no)	0,00	0,00	0,00	0,00
± Resultado en derivados (realizadas o no)	-0,42	-1,70	-4,29	-75,80
± Resultado en IIC (realizados o no)	0,00	0,00	0,00	0,00
± Otros resultados	0,00	0,00	0,00	0,00
± Otros rendimientos	0,00	0,00	0,00	-100,00
(-) Gastos repercutidos	-0,15	-0,15	-0,45	-1,01
- Comisión de gestión	-0,14	-0,14	-0,41	-1,02
- Comisión de depositario	-0,01	-0,01	-0,04	-1,02
- Gastos por servicios exteriores	0,00	0,00	0,00	-1,15
- Otros gastos de gestión corriente	0,00	0,00	0,00	1,76
- Otros gastos repercutidos	0,00	0,00	0,00	0,00
(+) Ingresos	0,00	0,00	0,00	0,00
+ Comisiones de descuento a favor de la IIC	0,00	0,00	0,00	0,00
+ Comisiones retrocedidas	0,00	0,00	0,00	0,00
+ Otros ingresos	0,00	0,00	0,00	0,00
PATRIMONIO FIN PERIODO ACTUAL (miles de EUR)	70.452	72.950	70.452	

Nota: El período se refiere al trimestre o semestre, según sea el caso.

### 3. Inversiones financieras

3.1 Inversiones financieras a valor estimado de realización (en miles de EUR) y en porcentaje sobre el patrimonio, al cierre del periodo

Descripción de la inversión y emisor	Periodo actual		Periodo anterior	
	Valor de mercado	%	Valor de mercado	%
TOTAL RENTA FIJA COTIZADA	67.122	95,27	69.457	95,21
TOTAL RENTA FIJA	67.122	95,27	69.457	95,21
TOTAL INVERSIONES FINANCIERAS INTERIOR	67.122	95,27	69.457	95,21
TOTAL INVERSIONES FINANCIERAS	67.122	95,27	69.457	95,21

Notas: El período se refiere al final del trimestre o semestre, según sea el caso.

Los productos estructurados suponen un 0,00% de la cartera de inversiones financieras del fondo o compartimento.

3.2 Distribución de las inversiones financieras, al cierre del período: Porcentaje respecto al patrimonio total

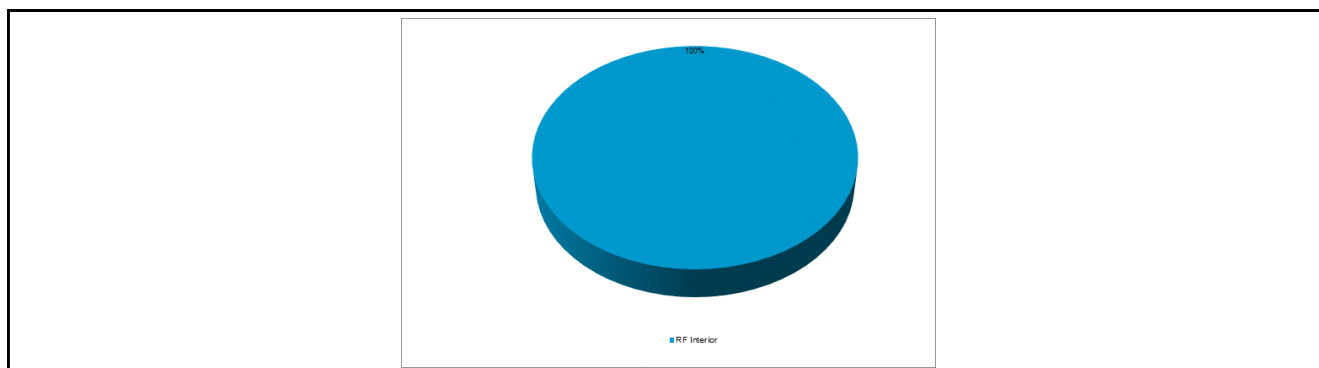

3.3 Operativa en derivados. Resumen de las posiciones abiertas al cierre del periodo (importes en miles de EUR)

Subyacente	Instrumento	Importe nominal comprometido	Objetivo de la inversión
CESTA1 BS GARANTIA EXTRA 28 (CAIXABANK)	C/ OPCION CALL CESTA1 BS GARANTIA EXTRA 28	51.500	Inversión
Total subyacente renta variable		51500	
<b>TOTAL DERECHOS</b>		51500	
<b>TOTAL OBLIGACIONES</b>		0	

### 4. Hechos relevantes

	SI	NO
a. Suspensión temporal de suscripciones/reembolsos		X
b. Reanudación de suscripciones/reembolsos		X
c. Reembolso de patrimonio significativo		X
d. Endeudamiento superior al 5% del patrimonio		X
e. Sustitución de la sociedad gestora		X
f. Sustitución de la entidad depositaria		X
g. Cambio de control de la sociedad gestora		X
h. Cambio en elementos esenciales del folleto informativo		X
i. Autorización del proceso de fusión		X
j. Otros hechos relevantes	X	

### 5. Anexo explicativo de hechos relevantes

-) A consecuencia de la fusión de BNP PARIBAS SECURITIES SERVICES, Sucursal en España con su entidad matriz, BNP PARIBAS, S.A., Sucursal en España, esta última ha pasado a ser la nueva entidad depositaria del Fondo. La citada sustitución de entidad depositaria entró en vigor el pasado 1 de octubre y se ha inscrito en la Comisión Nacional del Mercado de Valores el reglamento actualizado que la recoge.

## 6. Operaciones vinculadas y otras informaciones

	SI	NO
a. Partícipes significativos en el patrimonio del fondo (porcentaje superior al 20%)		X
b. Modificaciones de escasa relevancia en el Reglamento		X
c. Gestora y el depositario son del mismo grupo (según artículo 4 de la LMV)		X
d. Se han realizado operaciones de adquisición y venta de valores en los que el depositario ha actuado como vendedor o comprador, respectivamente		X
e. Se han adquirido valores o instrumentos financieros emitidos o avalados por alguna entidad del grupo de la gestora o depositario, o alguno de éstos ha actuado como colocador, asegurador, director o asesor, o se han prestado valores a entidades vinculadas.		X
f. Se han adquirido valores o instrumentos financieros cuya contrapartida ha sido otra una entidad del grupo de la gestora o depositario, u otra IIC gestionada por la misma gestora u otra gestora del grupo.		X
g. Se han percibido ingresos por entidades del grupo de la gestora que tienen como origen comisiones o gastos satisfechos por la IIC.		X
h. Otras informaciones u operaciones vinculadas	X	

## 7. Anexo explicativo sobre operaciones vinculadas y otras informaciones

El Fondo puede realizar operaciones de compraventa de activos o valores negociados en mercados secundarios oficiales, incluso aquéllos emitidos o avalados por entidades del grupo de Crédit Agricole, S.A. y/o del grupo BNP Paribas, S.A., operaciones de compraventa de divisa, así como operaciones de compraventa de títulos de deuda pública con pacto de recompra en las que actúen como intermediarios o liquidadores entidades del grupo de Crédit Agricole, S.A. y/o del grupo de BNP Paribas, S.A. Esta Sociedad Gestora verifica que dichas operaciones se realicen a precios y condiciones de mercado.

La remuneración de las cuentas y depósitos del Fondo en la entidad depositaria se realiza a precios y condiciones de mercado.

## 8. Información y advertencias a instancia de la CNMV

No aplicable

## 9. Anexo explicativo del informe periódico

1. SITUACION DE LOS MERCADOS Y EVOLUCIÓN DEL FONDO. a) Visión de la gestora/sociedad sobre la situación de los mercados. Durante las primeras semanas del trimestre vimos una cierta relajación de la aversión al riesgo. Las bolsas recuperaban mientras los diferenciales de tipos retrocedían y los tipos de la deuda a largo plazo se mantenían cerca de los mínimos del verano. En la segunda quincena de agosto el tono cambió radicalmente. A pesar de que los datos de actividad económica seguían deteriorándose, las expectativas de inflación para 2022 y 2023 aumentaron sensiblemente y los bancos centrales, con la Fed al frente, se mostraron preocupados y dispuestos ser más beligerantes contra la inflación, aunque ello comportase sufrimiento económico. En consecuencia los tipos de interés repuntaron, y bolsas y crédito volvieron a la debilidad, mientras el dólar se fortaleció aún más. En septiembre las bolsas siguieron bajando hasta

sus mínimos anuales y los activos de renta fija continuaron su caída en precio como consecuencia de la elevación de tipos de interés y de los diferenciales de crédito. Elementos de inestabilidad, como los planes de expansión fiscal en Gran Bretaña, que obligaron a su banco central a intervenir para estabilizar la deuda y la divisa, se han añadido al panorama inversor. ¿Es lo que hemos visto en septiembre ya una capitulación de los activos de riesgo? Es difícil saberlo y por tanto mantenemos una actitud vigilante y de máxima flexibilidad en el posicionamiento. La relajación de junio y julio en los tipos de la deuda resultó ser un espejismo. Los índices de inflación no dan tregua, especialmente la energía. A finales de agosto, en su reunión de Jackson Hole, los banqueros centrales dejaron claro que van a luchar contra la inflación cueste lo que cueste. Tanto los bonos del Tesoro de Estados Unidos como los bonos europeos iniciaron una nueva escalada. Los activos de crédito, que también habían estrechado sus diferenciales, volvieron a ampliar, en una clara señal de aversión al riesgo. En septiembre se completa el peor trimestre del año para los tipos de interés, a causa de la persistente inflación y la reacción agresiva de los bancos centrales. La rentabilidad de la deuda pública alemana a 10 años ha subido 77pb en el trimestre, uno de los movimientos de más intensidad de los últimos años, como reacción al endurecimiento de la política monetaria. Los plazos más cortos también se han visto afectados por la misma tendencia. La renta fija privada también ha continuado ampliando sus diferenciales, tanto en Investment Grade como en High Yield, en un movimiento de aversión al riesgo ante el riesgo de recesión, especialmente en Europa. En los mercados de divisas, el dólar estadounidense volvió a tener otro trimestre sólido debido a las fuertes subidas de tipos de interés de la Reserva Federal y la huida a activos seguros dada la preocupación por la economía mundial y la crisis energética y la incertidumbre en torno al conflicto entre Rusia y Ucrania. En el tercer trimestre, el índice del dólar estadounidense ganó +7,1 % (septiembre +3,1 %), marcando la primera vez desde finales de la década de 1990 que el dólar se ha fortalecido durante 5 trimestres consecutivos. En general, el dólar se fortaleció frente a todas las monedas principales en el tercer trimestre y en septiembre: +7,0 % frente al euro, +9,0 % frente a la libra esterlina, +6,6 % frente al yen japonés, +7,4 % frente al dólar canadiense y +7,9 % frente al dólar australiano. El euro tuvo un trimestre y mes mixto: en el tercer trimestre se debilitó frente al dólar estadounidense (-6,5 %), el franco suizo (-3,4 %) y el yen japonés (-0,3 %), pero se fortaleció frente a la libra esterlina (+1,9 %) y las divisas de materias primas (+0,9% frente al dólar australiano y +0,5% frente al dólar canadiense). En los Mercados Emergentes, la renta variable se vio afectada por el aumento de los tipos de interés de EE. UU. a niveles vistos en el período previo a la crisis financiera mundial, lecturas altas de inflación y desaceleración del crecimiento. Desde una perspectiva macro, el impulso de los mercados emergentes se está deteriorando debido a la desaceleración de las exportaciones y al debilitamiento de la demanda interna. A nivel regional el deterioro macro más pronunciado se dio en Europa del Este seguido de Latam mientras que por el contrario Asia se mantuvo estable. Las perspectivas de inflación de los mercados emergentes no se han deteriorado más durante el último mes y se espera que la inflación se estabilice o alcance un pico leve en algunos casos. En términos de política monetaria, en septiembre, la mayoría de los bancos centrales de mercados emergentes continuaron subiendo con algunos bancos centrales en Asia acelerando el ritmo de subidas de tipos mientras que otros, como los bancos centrales de Brasil y el banco central húngaro, anunciaron el final del ciclo de endurecimiento debido al deterioro de la perspectiva de crecimiento. En este entorno, los mercados emergentes experimentaron un trimestre negativo, con el índice MSCI EM cayendo un -11,6 % en términos de rentabilidad total en dólares estadounidenses y un -8,2 % en términos locales. En términos de USD, Latam superó a otras regiones dentro de los mercados emergentes con una rentabilidad del +0,7 %, mientras que Emea disminuyó un -6,3 % y Asia cayó un -14,7 %. En términos locales y durante el trimestre, Latam volvió a ser la región con mejor desempeño relativo (+3,1 %), seguida de Emea con una caída del -2,8 %, mientras que Asia cayó un -11,3 %. Tanto los mercados de renta variable desarrollados como los emergentes cayeron en el tercer trimestre. Los mercados de valores de EE. UU. tuvieron un trimestre negativo con el S&P500 cayendo -4,9%. La perspectiva de un ritmo más agresivo de subidas de tipos por parte de la Fed y unos datos macro más débiles afectaron a la confianza de los inversores. El Dow Jones 30, con un número de compañías reducido, tuvo un desempeño relativamente peor en el tercer trimestre con un rendimiento de -6,7%. En cambio, las acciones de pequeña capitalización y las acciones tecnológicas experimentaron un septiembre pobre con el Russell 2000 cayendo un -9,7% y el índice compuesto Nasdaq cayendo un -10,5%, pero ambos índices se comportaron relativamente bien en el tercer trimestre con un retorno del -2,5% y -4,1% respectivamente. Del mismo modo, el índice FANG+, que mide las cinco grandes empresas digitales (más las grandes capitalizaciones de mayor crecimiento), experimentó un trimestre negativo con una rentabilidad del -4,9%. En Europa, al igual que en EE. UU., los mercados subieron en la primera parte del trimestre debido a que se disiparon los temores de subidas de tipos de interés más agresivas. Sin embargo, las preocupaciones de una desaceleración económica más fuerte debido al choque energético y



los bancos centrales endureciendo agresivamente para mantener la inflación bajo control pesaron sobre los mercados en la segunda parte del trimestre. En general, los índices bursátiles europeos registraron rentabilidades negativas: durante el trimestre, el MSCI Europe se depreció un -4,1 % en la rentabilidad total local y el MSCI EMU perdió un -4,7 %, mientras que el Euro Stoxx 50 en términos de retorno neto local tuvo un mejor desempeño al terminar el trimestre con una caída de -3.7%. Aunque la inflación subyacente podría estar tocando techo en Estados Unidos sigue muy por encima de los objetivos de la Reserva Federal. Este hecho, junto con los riesgos renovados de orden geopolítico por la escalada militar en Ucrania, el cambio de gobierno en Italia y las próximas elecciones en Estados Unidos y Brasil, contribuyen a un panorama complejo en el que no es fácil recuperar la estabilidad. En este entorno, en el que además las perspectivas de crecimiento se han deteriorado, creemos que es preciso mantener un posicionamiento basado en la cautela. En renta fija preferimos duraciones algo más largas, acercándonos al nivel neutral de cada cartera y apostamos todavía por emisores de alta calidad crediticia. En acciones seguimos con menor peso del que consideremos neutral, y una preferencia por Estados Unidos frente a Europa. b) Decisiones generales de inversión adoptadas. La cartera del Fondo ha permanecido sin cambios significativos en su estructura a lo largo del trimestre, manteniendo un elevado porcentaje en deuda pública española, con el fin de asegurar el 100% de la inversión inicial del partícipe, y una opción no cotizada en mercados organizados, que asegura la rentabilidad vinculada a la evolución del índice de referencia. c) Índice de referencia. No aplica d) Evolución del Patrimonio, participes, rentabilidad y gastos de la IIC. El patrimonio baja desde 72.950.472,47 euros hasta 70.452.192,64 euros, es decir un 3,42%. El número de partícipes baja desde 2.115 unidades hasta 2.100 unidades. La rentabilidad en el trimestre ha sido de un -3,01% acumulado. La referida rentabilidad obtenida es neta de unos gastos que han supuesto una carga del 0,15% sobre el patrimonio medio. e) Rendimiento del fondo en comparación con el resto de fondos de la gestora. La rentabilidad del fondo ha sido -3.01%, inferior a la de la media de la gestora, que ha sido del -1.63%. Con independencia de la evolución del valor liquidativo durante el periodo remanente, se prevé que el Valor Liquidativo a la fecha de vencimiento de la garantía alcance el Valor Liquidativo garantizado. En caso contrario, la garantía cubriría la diferencia. 2. INFORMACION SOBRE LAS INVERSIONES. a) Inversiones concretas realizadas durante el periodo. Las desinversiones realizadas en la cartera del Fondo se han llevado a cabo con el fin de realizar los ajustes necesarios para atender a los movimientos de reembolsos solicitados durante este periodo. b) Operativa de préstamo de valores. No aplica c) Operativa en derivados y adquisición temporal de activos. La IIC ha realizado operaciones en instrumentos derivados. d) Otra información sobre inversiones. Los reembolsos efectuados antes del vencimiento de la garantía se realizarán al Valor liquidativo aplicable a la fecha de solicitud, valorado a precios de mercado, sobre el que no existe garantía alguna. En estos casos, el Valor Liquidativo aplicable a la fecha de solicitud de reembolso podrá ser superior o inferior al Valor Liquidativo garantizado. Le recordamos que se podrá reembolsar sin comisión de reembolso los días 5 de cada mes, o siguiente día hábil si alguno de estos días fuera inhábil, desde el día 05/07/2018 y hasta el día 05/05/2025, ambos inclusive, siempre que se dé un preaviso de al menos 5 días hábiles. A los reembolsos efectuados fuera de estas fechas se les aplicará la comisión de reembolso que se detalla en el folleto de la IIC. 3. EVOLUCION DEL OBJETIVO CONCRETO DE RENTABILIDAD. Durante el trimestre la evolución del índice de referencia ha sido de un -3.96% aunque el objetivo garantizado no ha sufrido variación debido a que el valor del índice sigue estando por debajo de su valor inicial. Le informamos que el valor liquidativo a fecha de este informe, 9.66 euros, es inferior al valor liquidativo garantizado a vencimiento, 10 euros. Con independencia de la evolución del valor liquidativo durante el periodo remanente, a vencimiento se alcanzará la garantía establecida. 4. RIESGO ASUMIDO POR EL FONDO. El Fondo ha experimentado durante el último trimestre una volatilidad del 5.49% frente a la volatilidad del 1.08% de la Letra del Tesoro a 1 año. 5. EJERCICIO DERECHOS POLITICOS. No aplica. 6. INFORMACION Y ADVERTENCIAS CNMV. Las inversiones a largo plazo realizadas por el fondo están expuestas a alto riesgo de mercado por lo que los reembolsos realizados antes de vencimiento pueden suponer pérdidas importantes para el inversor. A pesar de la existencia de una garantía, existen cláusulas que condicionan su efectividad que pueden consultarse en el apartado "Garantía de rentabilidad". 7. ENTIDADES BENEFICIARIAS DEL FONDO SOLIDARIO E IMPORTE CEDIDO A LAS MISMAS. No aplica. 8. COSTES DERIVADOS DEL SERVICIO DE ANALISIS. No aplica. 9. COMPARTIMENTOS DE PROPOSITO ESPECIAL (SIDE POCKETS). No aplica. 10. PERSPECTIVAS DE MERCADO Y ACTUACION PREVISIBLE DEL FONDO. La gestión del Fondo tendrá como objetivo la consecución del objetivo concreto de rentabilidad garantizado.

## 10. Detalle de inversiones financieras

Descripción de la inversión y emisor	Divisa	Periodo actual		Periodo anterior	
		Valor de mercado	%	Valor de mercado	%
ES00000127G9 - OB. ESPAÑA 2,15% VT.31/10/2025	EUR	23.329	33,11	23.946	32,83
ES00000124T9 - STRIP CUPON ESPAÑA VT.31/10/2022	EUR	117	0,17	118	0,16
ES00000124U7 - STRIP CUPON ESPAÑA VT.31/10/2023	EUR	123	0,17	125	0,17
ES00000125I9 - STRIP CUPON ESPAÑA VT.31/10/2024	EUR	128	0,18	130	0,18
ES00000125J7 - STRIP CUPON ESPAÑA VT.31/10/2025	EUR	4.411	6,26	4.539	6,22
ES00000127Y2 - STRIP PRINCIPAL ESPAÑA VT.31/10/2025	EUR	39.015	55,38	40.599	55,65
Total Deuda Pública Cotizada mas de 1 año		67.122	95,27	69.457	95,21
<b>TOTAL RENTA FIJA COTIZADA</b>		67.122	95,27	69.457	95,21
<b>TOTAL RENTA FIJA</b>		67.122	95,27	69.457	95,21
<b>TOTAL INVERSIONES FINANCIERAS INTERIOR</b>		67.122	95,27	69.457	95,21
<b>TOTAL INVERSIONES FINANCIERAS</b>		67.122	95,27	69.457	95,21

Notas: El período se refiere al final del trimestre o semestre, según sea el caso.

Los productos estructurados suponen un 0,00% de la cartera de inversiones financieras del fondo o compartimento.

## 11. Información sobre la política de remuneración

Esta información aparecerá cumplimentada en el informe anual.

## 12. Información sobre las operaciones de financiación de valores, reutilización de las garantías y swaps de rendimiento total (Reglamento UE 2015/2365)

El fondo no ha realizado durante el período operaciones de financiación de valores, reutilización de garantías o swaps de rendimiento total.