



CAIXA CATALUNYA

Lluís Gasull Moros  
Director General Adjunto

Barcelona, 19 de mayo de 2009

COMISION NACIONAL DEL MERCADO DE VALORES  
DIRECCIÓN DE MERCADOS PRIMARIOS

Ref.: Documento de Registro Caixa d'Estalvis de Catalunya 2009

D. Lluís Gasull Moros, en su calidad de Director General Adjunto de Caixa d'Estalvis de Catalunya, con domicilio en Barcelona, plaza Antonio Maura, 6 y con C.I.F. número G-08169815

CERTIFICA

Que el contenido del soporte informático adjunto a esta carta para su depósito en la Comisión Nacional del Mercado de Valores se corresponde en todos sus términos con el Documento de Registro Caixa d'Estalvis de Catalunya 2009 que ha sido inscrito en los registros oficiales de la Comisión Nacional del Mercado de Valores en fecha 19 de mayo de 2009.

Se autoriza a la Comisión Nacional del Mercado de Valores para que publique en su página web el contenido de dicho soporte informático adjunto el 21 de mayo de 2009, con una vigencia de un año a partir de dicha fecha.

Atentamente,

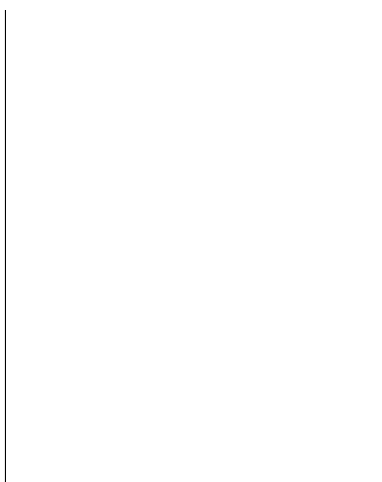



**DOCUMENTO DE REGISTRO**  
**CAIXA D'ESTALVIS DE CATALUNYA**  
**2009**

El presente Documento de Registro ha sido elaborado conforme el Anexo XI del Reglamento (CE) nº 809/2004, y ha sido inscrito en el Registro Oficial de la Comisión Nacional del Mercado de Valores con fecha 19 de mayo de 2009.

# ÍNDICE

I.	FACTORES DE RIESGO .....	3
II.	DOCUMENTO DE REGISTRO.....	7
1.	PERSONAS RESPONSABLES .....	7
1.1	PERSONAS RESPONSABLES DE LA INFORMACIÓN .....	7
1.2	DECLARACIÓN DE LOS RESPONSABLES.....	7
2.	AUDITORES DE CUENTAS .....	7
2.1	AUDITORES DEL EMISOR .....	7
2.2	RENUNCIA DE LOS AUDITORES A SUS FUNCIONES.....	7
3.	FACTORES DE RIESGO .....	7
4.	INFORMACIÓN SOBRE EL EMISOR .....	7
4.1	HISTORIAL Y EVOLUCIÓN DEL EMISOR .....	7
4.1.1	Nombre legal y comercial del emisor .....	8
4.1.2	Lugar de registro del emisor y número de registro .....	8
4.1.3	Fecha de constitución del emisor y período de actividad .....	8
4.1.4	Forma jurídica, legislación aplicable y domicilio .....	8
4.1.5	Acontecimientos recientes.....	8
5.	DESCRIPCIÓN DEL EMISOR .....	10
5.1	ACTIVIDADES PRINCIPALES.....	10
5.1.1	Principales actividades del emisor .....	10
5.1.2	Nuevos productos y actividades significativas .....	12
5.1.3	Principales mercados .....	12
5.1.4	Declaración del emisor relativa a su competitividad .....	13
6.	ESTRUCTURA ORGANIZATIVA .....	13
6.1	DESCRIPCIÓN DEL GRUPO CAIXA CATALUNYA Y POSICIÓN DEL EMISOR EN EL MISMO.....	13
6.1.1	Variaciones significativas entre el 31 de Diciembre de 2008 y la fecha de registro del Documento de Registro.....	16
6.2	DEPENDENCIA DEL EMISOR DE OTRAS ENTIDADES DEL GRUPO .....	16
7.	INFORMACIÓN SOBRE TENDENCIAS .....	16
7.1	DECLARACIÓN DE QUE NO HA HABIDO NINGÚN CAMBIO EN LAS PERSPECTIVAS DEL EMISOR DESDE LA FECHA DE SUS ÚLTIMOS ESTADOS FINANCIEROS.....	16
7.2	INFORMACIÓN SOBRE CUALQUIER HECHO QUE PUEDA TENER UNA INCIDENCIA IMPORTANTE EN LAS PERSPECTIVAS DEL EMISOR .....	16
8.	PREVISIONES O ESTIMACIONES DE BENEFICIOS.....	16
9.	ÓRGANO ADMINISTRATIVO, DE GESTIÓN Y DE SUPERVISIÓN.....	17
9.1	COMPOSICIÓN DE LOS ÓRGANOS ADMINISTRATIVOS, DE GESTIÓN Y DE SUPERVISIÓN.....	17
9.2	CONFLICTOS DE INTERESES DE LOS ÓRGANOS ADMINISTRATIVOS, DE GESTIÓN Y DE SUPERVISIÓN ...	20
10.	ACCIONISTAS PRINCIPALES.....	21
11.	INFORMACIÓN FINANCIERA RELATIVA AL ACTIVO Y EL PASIVO DEL EMISOR, POSICIÓN FINANCIERA Y PÉRDIDAS Y BENEFICIOS .....	21
11.1	INFORMACIÓN FINANCIERA HISTÓRICA AUDITADA.....	21
11.2	ESTADOS FINANCIEROS .....	26
11.3	AUDITORÍA DE LA INFORMACIÓN FINANCIERA HISTÓRICA ANUAL .....	26
11.3.1	Declaración de que se ha auditado la información financiera histórica .....	26
11.3.2	Indicación de qué otra información ha sido auditada.....	26

11.3.3	Fuente de los datos financieros .....	27
<b>11.4</b>	<b>EDAD DE LA INFORMACIÓN FINANCIERA MÁS RECIENTE .....</b>	<b>27</b>
<b>11.5</b>	<b>INFORMACIÓN INTERMEDIA Y DEMÁS INFORMACIÓN FINANCIERA .....</b>	<b>27</b>
11.5.1	Información financiera trimestral desde la fecha de los últimos estados financieros auditados .....	27
11.5.2	Información financiera intermedia .....	30
<b>11.6</b>	<b>PROCEDIMIENTOS JUDICIALES Y DE ARBITRAJE .....</b>	<b>30</b>
<b>11.7</b>	<b>CAMBIO SIGNIFICATIVO EN LA POSICIÓN FINANCIERA DEL EMISOR .....</b>	<b>30</b>
<b>12.</b>	<b>CONTRATOS IMPORTANTES.....</b>	<b>30</b>
<b>13.</b>	<b>INFORMACIÓN DE TERCEROS, DECLARACIONES DE EXPERTOS Y DECLARACIONES DE INTERÉS .....</b>	<b>31</b>
13.1	DECLARACIÓN O INFORME ATRIBUIDO A UNA PERSONA EN CALIDAD DE EXPERTO .....	31
13.2	CONFIRMACIÓN DE QUE LA INFORMACIÓN SE HA REPRODUCIDO CON EXACTITUD .....	31
<b>14.</b>	<b>DOCUMENTOS PRESENTADOS .....</b>	<b>31</b>

## I. FACTORES DE RIESGO

### Riesgo de liquidez

El riesgo de liquidez recoge la incertidumbre sobre la disponibilidad, bajo condiciones adversas y a precios razonables, de fondos suficientes para atender puntualmente los compromisos adquiridos por la Entidad y mantener el ritmo previsto de su actividad inversora.

Caixa Catalunya gestiona el riesgo de liquidez inherente a la actividad y a los instrumentos financieros para asegurar que dispondrá en todo momento de suficiente liquidez para cumplir con sus compromisos de pago asociados a la cancelación de sus pasivos, en las fechas de vencimiento respectivas, sin comprometer la capacidad de Caixa Catalunya para responder con rapidez ante oportunidades estratégicas de mercado. Este riesgo se gestiona desde una doble perspectiva: liquidez operativa, gestionada por la unidad de corto plazo del Área de Tesorería y Mercado de Capitales, y liquidez estructural, gestionada por la Dirección de la Entidad a través del Comité de Activos y Pasivos.

Para la gestión de la liquidez estructural y, en concreto, para la cobertura de las necesidades de financiación se dispone de programas de emisión que garantizan la liquidez a cada plazo y que, por otra parte, mantienen la dependencia del mercado a corto plazo en unos niveles aceptables de volumen, lo que representa minimizar los riesgos en la gestión diaria de la liquidez.

Para hacer frente a posibles tensiones de liquidez, el Grupo Caixa Catalunya tiene depositadas diversas garantías en el Banco Central Europeo que le permitían obtener a 31 de diciembre de 2008 una liquidez adicional de 3.117.457 miles de euros.

En el ejercicio 2008, Caixa Catalunya acudió a la subasta pública del FAAF en la cual el Tesoro Público le adjudicó 345.979 miles de euros.

A continuación se presenta el detalle por plazos de vencimiento de los saldos de determinados epígrafes del balance de situación a 31 de diciembre de 2008, en un escenario de condiciones normales de mercado:

Miles de euros	A la vista	Hasta 1 mes	Entre 1 y 3 meses	Entre 3 y 12 meses	Entre 1 y 5 años	Más de 5 años	Sin vencimto.	Total
<b>ACTIVO</b>								
Caja y depósitos en bancos centrales	1.789.340	-	-	-	-	-	-	1.789.340
Cartera de negociación	-	5.630	11.457	190.527	51.682	9.251	-	268.547
Otros activos financieros a valor razonable con cambio en pérdidas y ganancias	-	-	-	-	-	56.319	-	56.319
Activos financieros disponibles para la venta	-	-	-	-	182.416	214.937	30.988	428.341
Inversiones crediticias								
Depósitos en entidades de crédito	395.043	47.449	1.920	19.012	4.567	12.362	36.007	516.360
Crédito a la clientela	1.788.910	877.439	1.419.261	3.490.234	7.523.875	37.283.939	408.187	52.791.845
Cartera Inversión a vencimiento	30	52.913	20.626	328.071	535.505	1.378.773	-	2.315.918
<b>Total</b>	<b>3.973.323</b>	<b>983.431</b>	<b>1.453.264</b>	<b>4.027.844</b>	<b>8.298.045</b>	<b>38.955.581</b>	<b>475.182</b>	<b>58.166.670</b>
<b>PASIVO</b>								
Pasivos financieros a coste amortizado								
Depósitos de entidades de crédito y bancos centrales	302.914	3.437.998	687.995	2.594.546	1.009.976	666.844	-	8.700.273
Depósitos de la clientela	10.934.165	1.754.734	2.774.452	8.996.892	2.982.155	4.400.356	-	31.842.754
Débitos representados por valores negociables	-	925.111	1.094.250	2.003.430	5.380.669	3.935.931	-	13.339.391
Pasivos subordinados	-	-	-	-	90.152	999.999	570.151	1.660.302
Otros pasivos financieros	-	-	-	-	-	-	-	-
<b>Total</b>	<b>11.237.079</b>	<b>6.117.843</b>	<b>4.556.697</b>	<b>13.594.868</b>	<b>9.462.952</b>	<b>10.003.130</b>	<b>570.151</b>	<b>55.542.720</b>
<b>Diferencia activo-pasivo</b>	<b>(7.263.756)</b>	<b>(5.134.412)</b>	<b>(3.103.433)</b>	<b>(9.567.024)</b>	<b>(1.164.907)</b>	<b>28.952.451</b>	<b>(94.969)</b>	<b>2.623.950</b>

## Riesgo de crédito

El riesgo de crédito se define como la posible pérdida derivada del incumplimiento, por parte de un cliente o contraparte, de sus obligaciones contractuales de pago. Dicho riesgo es inherente a los productos bancarios tradicionales de las entidades (préstamos, créditos, garantías financieras prestadas, etc.), así como a otros tipos de activos financieros (cartera de renta fija, derivados, etc.).

Las políticas, métodos y procedimientos de Caixa Catalunya relativos al control del riesgo de crédito son aprobados por el Consejo de Administración. La Comisión de Control de Caixa Catalunya, y el departamento de Auditoría Interna tienen entre sus funciones la de velar por el adecuado cumplimiento de las mencionadas políticas, métodos y procedimientos de control de riesgo de Caixa Catalunya y la de asegurar que éstos son adecuados, se implantan de manera efectiva y se revisan de manera regular.

Caixa Catalunya dispone de políticas y de procedimientos que gestionan la concentración del riesgo de crédito por contrapartes individualmente consideradas, así como de grupos de empresas.

Caixa Catalunya dispone de modelos de scoring de particulares y de modelos de rating para todos los segmentos de empresas que consideran las diferentes características de las operaciones y de los deudores, los cuales, atendiendo la experiencia histórica y las mejores prácticas del mercado, sirven para segregar las operaciones que, considerando su riesgo de crédito, pueden ser asumidas de las que no son asumibles.

A 31 de marzo de 2009, la tasa de morosidad de la cartera crediticia se sitúa en el 5,67%, siendo el índice de cobertura correspondiente del 52,04%.

## **Riesgo de tipo de interés**

El riesgo de tipos de interés es el que afecta a las masas de activo y pasivo sensibles del balance por el efecto que una variación en la estructura de la curva de tipos de interés de mercado provoca sobre el valor económico y el margen de intermediación asociado a esas masas.

En el análisis, medición y control del riesgo de tipo de interés asumido por Caixa Catalunya, se utilizan técnicas de medición de sensibilidad y análisis de escenarios y se establecen los límites adecuados para evitar la exposición a niveles de riesgos que puedan afectar de manera importante a Caixa Catalunya. Estos procedimientos y técnicas de análisis son revisados con la frecuencia necesaria para asegurar un funcionamiento correcto. Además, todas las operaciones significativas para Caixa Catalunya se analizan tanto de manera individual como de manera conjunta con el resto de operaciones, para asegurar el control de los riesgos de tipo de interés, junto con otros riesgos de mercado.

Se utilizan operaciones de cobertura para la gestión individual y conjunta del riesgo de tipo de interés de todos los instrumentos financieros de carácter significativo que pueden exponer a riesgos de tipo de interés igualmente significativos, cosa que en la práctica reduce del todo este tipo de riesgos.

En relación con el nivel de exposición al riesgo de tipo de interés estructural (se excluye la parte correspondiente a Tesorería) de Caixa Catalunya, se estima que una variación del euribor de cien puntos básicos tendría un efecto del mismo signo en el patrimonio de Caixa Catalunya de 72.344 miles de euros a 31 de diciembre de 2008 y una variación de signo contrario en las cuentas de pérdidas y ganancias de 15.354 miles de euros.

## **Riesgo de tipo de cambio**

La posición de cambio está definida por todas las operaciones que suponen compraventa de divisas: *spots*, *outright*, *swaps* de divisas, opciones sobre divisas y futuros sobre divisas. La posición abierta se obtiene por la acumulación de los flujos de efectivo de cada divisa que han sido generados por cada uno de los instrumentos relacionados.

La gestión del riesgo de tipo de cambio está a cargo del Área de Tesorería y Mercado de Capitales, que integra y gestiona la totalidad de la posición de cambio generada en el ámbito de las oficinas, así como la actividad de negociación. El procedimiento establecido para integrar la posición de cambio representa trasladar diariamente la totalidad de las operaciones realizadas a las oficinas como una posición única que se consolida con la posición generada desde el Área de Tesorería y Mercado de Capitales.

## **Otros riesgos de precio**

El riesgo de precio está afectado por las posiciones de negociación en renta variable y mercancías. El control establecido sobre este tipo de riesgo es diario e integrado para las posiciones asumidas por el Área de Tesorería y Mercado de Capitales en su actividad de negociación.

El Consejo de Administración de la Entidad establece un límite diario por riesgo de precio para la operatoria tanto en renta variable como en mercancías que el Área de Riesgos

controla diariamente. Integra la posición por riesgo de precio el volumen de todos los instrumentos negociados que tienen subyacente renta variable y mercancías (futuros, opciones y equity swaps).

La pérdida máxima probable por las variaciones en precio que podría tener la actividad de negociación en un horizonte temporal de un día y con un nivel de confianza del 99%, por la actividad en renta variable y mercancías, arroja los resultados siguientes durante el ejercicio 2008: un valor máximo de 1.114 miles de euros y un valor medio de 490 miles de euros.

## **Riesgo operacional**

Se entiende por riesgo operacional la probabilidad de sufrir pérdidas causadas por ineficiencias personales o errores en procesos, sistemas o factores externos. La gestión del riesgo operacional es un elemento estratégico para Caixa Catalunya, puesto que afecta directamente a la generación de valor a través de resultados e, indirectamente, a la reputación y la confianza depositada en la Entidad por los agentes sociales, reguladores, clientes y público en general.

Desde 2004, Caixa Catalunya está implantando un modelo global de gestión del riesgo operacional que utiliza metodologías y herramientas avanzadas para facilitar a cada área de negocio la comprensión, prevención y mitigación de las pérdidas operativas, así como del perfil global de la Entidad.

Dicho modelo se ha definido como una serie de actuaciones encaminadas a sistematizar la identificación, evaluación, monitorización, medición y mitigación del riesgo a toda la organización, soportado por herramientas y metodologías especializadas y enmarcado dentro del contexto de la función de gestión global del riesgo.



## **II. DOCUMENTO DE REGISTRO**

### **1. PERSONAS RESPONSABLES**

#### **1.1 PERSONAS RESPONSABLES DE LA INFORMACIÓN**

D. Lluís Gasull Moros, mayor de edad, español, vecino de Barcelona, con D.N.I. número 38.041.030-L, en nombre y representación de Caixa d'Estalvis de Catalunya (en adelante "Caixa Catalunya" o "el Emisor"), en su calidad de Director General Adjunto asume la responsabilidad de la información que figura en el presente Documento de Registro.

#### **1.2 DECLARACIÓN DE LOS RESPONSABLES**

D. Lluís Gasull Moros asegura que, tras comportarse con una diligencia razonable para garantizar que así es, la información contenida en el presente Documento de Registro es, según su conocimiento, conforme a los hechos y no incurre en ninguna omisión que pudiera afectar a su contenido.

### **2. AUDITORES DE CUENTAS**

#### **2.1 AUDITORES DEL EMISOR**

Las cuentas anuales e informes de gestión individuales y consolidados de Caixa Catalunya y las sociedades de su Grupo, correspondientes a los ejercicios 2007 y 2008 han sido auditados por la firma de auditoría externa Deloitte, SL con CIF núm. B79104469, domiciliada en Madrid, plaza Pablo Ruiz Picasso, 1, Torre Picasso, e inscrita en el Registro Oficial de Auditores de Cuentas con el número S-0692.

#### **2.2 Renuncia de los auditores a sus funciones**

Los auditores no han renunciado, ni han sido apartados de sus funciones durante el período cubierto por la información histórica a que hace referencia el presente documento de registro, y han sido redesignados para la elaboración del informe relativo al ejercicio 2009.

### **3. FACTORES DE RIESGO**

Véase la sección "FACTORES DE RIESGO"

### **4. INFORMACIÓN SOBRE EL EMISOR**

#### **4.1 HISTORIAL Y EVOLUCIÓN DEL EMISOR**

#### 4.1.1 Nombre legal y comercial del emisor

Razón social: CAIXA D'ESTALVIS DE CATALUNYA  
Denominación comercial: Caixa Catalunya

#### 4.1.2 Lugar de registro del emisor y número de registro

Está inscrita en el libro especial de Cajas de Ahorro Popular del Banco de España con el número 16, en el Libro Registro de Cajas de Ahorro del Departamento de Economía y Finanzas de la Generalitat de Catalunya con el número 8 y en el Registro Mercantil de Barcelona a 18 de agosto de 1992, en el folio 1, del Tomo 23210, hoja número B-47.741, inscripción 1ª.

#### 4.1.3 Fecha de constitución del emisor y período de actividad

Caixa Catalunya fue constituida, con el nombre de Caja de Ahorros Provincial de la Diputación de Barcelona, por acuerdo de la Diputación Provincial de Barcelona e inició sus actividades el 26 de octubre de 1926. Conforme a lo establecido en sus Estatutos Sociales, ejercerá dicha actividad de forma indefinida.

#### 4.1.4 Forma jurídica, legislación aplicable y domicilio

Caixa Catalunya es una institución privada de crédito de naturaleza fundacional y carácter social con personalidad jurídica plena y propia, que está sujeta a la normativa y a las regulaciones de las entidades de crédito. Asimismo, según sus estatutos, es una institución de naturaleza no lucrativa, benéfica y social, independiente de toda empresa, entidad o corporación.

Entre la legislación aplicable cabe destacar:

- Normativa estatal:
  - Ley 31/1985, de 2 de agosto, de Regulación de las Normas Básicas sobre Órganos Rectores de las Cajas de Ahorros.
  - Ley 26/1988, de 29 de julio, sobre Disciplina e Intervención de las Entidades de Crédito.
- Normativa autonómica:
  - Decreto legislativo 1/2008, de 11 de marzo, por el que se aprueba el Texto refundido de la ley de cajas de ahorros de Cataluña.

Domicilio social: Plaza Antonio Maura, 6  
08003 - BARCELONA  
ESPAÑA

País de constitución: ESPAÑA

Código de identificación fiscal: G-08169815

Teléfono: 934 845 000

Fax: 934 845 141

Dirección en Internet: [www.caixacatalunya.com](http://www.caixacatalunya.com)

#### 4.1.5 Acontecimientos recientes

El acontecimiento que está condicionando indudablemente la solvencia del sector financiero es el incremento de la morosidad y las medidas que las Entidades adoptamos para afrontar este incremento. En este sentido, el tratamiento que debe darse al parque inmobiliario que Caixa Catalunya está adquiriendo, constituido a 31-03-2009 por un saldo de 720 millones de euros en viviendas en venta/alquiler, es un factor a tener en cuenta en relación a la solvencia del Grupo.

Otro aspecto relevante en este ámbito es la reestimación de los parámetros internos de riesgo para las Entidades que los utilizan, ya que deben reflejar el comportamiento de la morosidad y su posterior recuperabilidad.

A continuación presentamos la evolución del coeficiente de solvencia de Caixa Catalunya entre 31 de diciembre de 2007 y 31 de diciembre de 2008, así como del índice de morosidad y de cobertura de la cartera en mora en el mismo período.

<b><u>Coeficiente de solvencia BIS</u></b>	<b><u>31-12-2008*</u></b>	<b><u>31-12-2007*</u></b>
<u>Total:</u>	10,15 (**)	9,55%
• TIER 1	6,35% (**)	5,52%
• TIER 2	3,80% (**)	4,03%
<u>Índice de morosidad:</u>	5,28%	1,35%
<u>Índice de cobertura de la cartera en mora:</u>	56,7%	150,2%

(\*) Datos de acuerdo con la circular 3/2008 del Banco de España.,

(\*\*) Correspondientes a unos recursos propios de 4.169,65 millones de euros (Total); 2.607,00 millones de euros (TIER I), y 1.562,65 millones de euros (TIER II), respectivamente.

Durante el ejercicio 2008 Caixa Catalunya ha mejorado su coeficiente de solvencia, el cual a 31-12-2008 representa un 126,9 % del mínimo legalmente exigido.

En cuanto al índice de morosidad, su reciente evolución está directamente relacionada con la situación actual de la actividad crediticia. Por lo que respecta a su control y prevención, y dado el cambio general experimentado en el contexto económico y financiero, la Entidad ha creado un comité de mora, ha definido un plan de choque contra el aumento de la morosidad y está realizando un seguimiento especial de la misma

	<b><u>31-03-2009</u></b>
<u>Índice de morosidad:</u>	5,67%
<u>Índice de cobertura de la cartera en mora:</u>	52,0%

A la fecha de publicación de este Documento de Registro, Caixa Catalunya no tiene disponibles los datos del coeficiente de solvencia BIS posteriores al 31-12-2008.

A la fecha de publicación de este Documento de Registro, Caixa Catalunya tiene asignadas las siguientes calificaciones ("ratings") por las agencias de calificación de riesgo crediticio (se indica la fecha de la última revisión de cada agencia):

<b><i>FITCH</i></b>	<b><i>Marzo 2009</i></b>	<b><i>MOODY'S</i></b>	<b><i>Agosto 2008</i></b>
<i>Rating individual</i>	<i>C</i>	<i>Rating</i>	<i>A2</i>

<i>Rating de soporte</i>	3	<i>Solidez financiera</i>	C
<i>Rating corto plazo</i>	F2	<i>Rating corto plazo</i>	P-1
<i>Rating largo plazo</i>	BBB+	<i>Rating largo plazo</i>	A2
<i>Perspectiva</i>	Estable	<i>Perspectiva</i>	Negativa

## 5. DESCRIPCIÓN DEL EMISOR

### 5.1 ACTIVIDADES PRINCIPALES

Las principales actividades financieras y sociales de Caixa Catalunya son las propias de toda caja de ahorros, de conformidad con la específica naturaleza jurídica de dichas entidades y con lo que la ley establece.

- Captación de recursos. La captación de recursos se efectúa a través de libretas a la vista, cuentas corrientes, libretas a plazo, fondos de inversión, planes de pensiones, planes asegurados, cesión de activos, emisión de valores y rentas vitalicias inmediatas, entre otros.
- Actividades de financiación. La financiación se concede a través de préstamos personales, préstamos hipotecarios, cuentas de crédito, descuento de efectos, avales y operaciones de leasing, factoring, confirming y forfaiting, entre otros.
- Prestación de servicios. Prestación de numerosos servicios, como los de banca a distancia, las tarjetas de crédito y de débito, los sistemas de pago en establecimientos comerciales, los servicios de cobro, de domiciliación, de pago, de transferencias, de venta de entradas a espectáculos, de banca privada, gestión de patrimonios, de cobro, pago y cambio de divisas, etc.

#### 5.1.1 Principales actividades del emisor

##### **Captación de recursos**

La gama de productos y servicios que comercializa Caixa Catalunya a través de sus canales de distribución está compuesta por:

Productos de tesorería: Libreta de ahorro a la vista, Libreta Total, Libreta Joven Total, Cuenta Familiar, Cuenta Corriente, Cuenta Corriente a Interés Variable, Cuenta de Interés Especial, Cuenta Vivienda, Cuenta Comercio, Cuenta Banca Personal, Cuenta plus 55, Cuenta Global, Cuenta Multidivisa y los productos y servicios de la Mesa de Dinero.

Productos de ahorro-inversión: Productos de plazo tradicional, Depósito Solidario, Depósito 2000, Depósito 2000 Fiscal, Depósito CH, Depósito DS, Depósito Regalo, Depósitos Estructurados, Depósito Multidivisa, Cesión de Activos al Vencimiento, Cesión de Letras a corto plazo, Obligaciones de Deuda Subordinada y Participaciones Preferentes. Además, dispone de una oferta de fondos de inversión muy completa compuesta por fondos garantizados, no garantizados, de renta fija, de renta variable,

inmobiliarios y de gestión dinámica (CC Diner FI, CC. Fondeposito FI, CC Fondo Internacional FI, CC. Propiedad FI, CC Multisectorial FI, CC Equilibrio FI, etc.).

Productos de previsión y seguros: dispone de una amplia oferta de planes de pensiones, tanto garantizados como no garantizados, de renta fija y variable, así como de gestión dinámica (CC Plan de Pensiones Estabilidad, CC Plan de Pensiones Bolsa Española, CC Plan de Pensiones Solidario, CC Plan de Pensiones Dinámico, etc.), Planes de Pensiones de Previsión, Plan de Previsión Asegurado, Plan de Ahorro Garantizado, Plan Futuro, Rentas Vitalicias, Índex Vida, Inver 2000, Multifondo Flexible, Multifondo Flexible Internacional, Plan de Ahorro Flexible (PIAS), Seguros de vida (3+3, Multivida, seguro de vida para extranjeros no residentes), además de seguros no vida (seguro de accidentes personales, seguros de hogar, agoseguros, seguro de Auto y Moto, seguro Todo riesgo de construcción, Garantía de protección de pagos, seguro Decenal de daños en la edificación, etc.).

Asimismo, hay productos específicos para captar recursos de los inversores institucionales en los mercados financieros, entre éstos se cuentan las emisiones de pagarés, de cédulas hipotecarias, de bonos y obligaciones simples y de bonos de titulación, así como la cesión de activos.

### **Actividades de financiación**

Entre los productos de financiación se encuentran: Préstamos Hipotecarios (Crédito Total, Programa Cambio Vivienda, Préstamo Hipotecario en Divisas, Hipoteca Inversa, préstamos para promotores...), Préstamos Personales para particulares y para empresas (Préstamo Cero, Crédito Estudios, en divisas, amortización a medida...), Cuentas de Crédito (Cuenta de Crédito Remunerada, Cuenta de Crédito a Interés Variable, Cuenta de Crédito por Tramos, Cuenta de Crédito Multidivisa, Cuenta de Crédito Hipotecario, Cuenta de Crédito Valores), Descuento de efectos, Anticipo de créditos comunicados en soporte magnético, Avals, Leasing, Factoring, Forfaiting, Confirming y Líneas de Comercio Exterior.

### **Prestación de servicios**

Se ofrecen también servicios de banca a distancia, como la Línea Total, que permite la realización de operaciones de distinto tipo por teléfono, SMS e Internet, y el Servicio Tel-Entrada, que es un servicio permanente de venta de entradas de espectáculos a través del teléfono, de la red de oficinas y del portal Telentrada.com, entre otros.

En cuanto a los sistemas de pago ofrecidos por la Entidad, destacan: Autoservicio en cajeros automáticos, Servicio de Terminales de Venta, Terminal Venta Virtual, tarjetas de débito y de crédito (Tarjeta Visa Electrón, Tarjeta T7, Tarjeta Visa Total, Tarjeta Joven Total, Tarjeta Maestro-6000, Tarjeta Visa Business, Tarjeta Mastercard Infnit Oro, Carnets universitarios multifunción, Tarjeta Visa Purchasing, Tarjeta Visa Corporate, Tarjeta Visa Platinum, Tarjeta Mastercard, etc.).

También se ofrecen servicios de cobro (Créditos y Efectos en gestión de cobro, Remesas de Recibos, Remesas de Cheques y Pagarés de Cuenta Corriente, domiciliación del cobro de Nóminas y Pensiones...), de pago (Servicio Nómina, Domiciliación de Recibos y Efectos, Cheque Carburante, Cheques Registrados, Cheques y Pagarés de Cuenta Corriente, Transferencias y Órdenes de Pago, Servicio de Pago a proveedores...), específicos para extranjeros (Gestión de Cobro y de Pago en Divisas, Compra-Venta de Moneda y Divisas Extranjeras, Servicio Cuenta Europa y Servicio de Transferencias de Emigrantes, entre otros) y otros servicios (Caja Nocturna, Cajas de Alquiler, Depósito de

Lotería, Servicio de Orientación a la Jubilación, Servicio Centralizado de Tesorería, Servicio de Transmisiones Hereditarias, etc.).

Asimismo, se ofrecen otros productos y servicios de Administración y Gestión de patrimonios, Cuentas de Valores, así como la cobertura de tipos de interés y de tipos de cambio (seguros de cambio para empresas con operaciones de comercio exterior, swaps, caps y collars de distintos tipos y productos fuertemente especializados de Tesorería hechos a la medida de las necesidades del cliente).

#### 5.1.2 Nuevos productos y actividades significativas

Hasta la fecha del registro de este Documento, no se han realizado actividades significativas distintas a las relacionadas en el apartado anterior.

No obstante, complementando la oferta de productos y servicios relacionados en el apartado anterior, en estos meses de 2009 se han implementado nuevos productos de captación de recursos (Depósito Triple Ocasión Combinado, Depósito 80% Eurostoxx y Depósito Siempre Disponible) y nuevos fondos de inversión (Fondo de Renta Fija Garantizado y Caixa Catalunya Garantizado 4,25%), se ha iniciado la comercialización de un seguro de salud y se ha puesto a disposición de clientes y personas interesadas una nueva web inmobiliaria, con información disponible sobre una amplia oferta de inmuebles.

#### 5.1.3 Principales mercados

### **Distribución de la red de puntos de servicio**

La red de oficinas de Caixa Catalunya abarca toda España, estando presente en todas las provincias (excepto en las ciudades autónomas de Ceuta y Melilla). Dado que todas las oficinas de su red territorial ofrecen a sus clientes la gama completa de productos y servicios, el mercado propio de la Entidad es el conjunto de España. No obstante, especialmente significativa es su presencia en Cataluña, ámbito tradicional de actuación y donde radica su sede, ya que en esta comunidad cuenta con el 62,5% de su red.

A 31-03-2009 la red operativa estaba integrada por 1.204 oficinas, 752 en Cataluña, 127 en Madrid, 113 en la Comunidad Valenciana, 72 en Andalucía, 139 en otras comunidades autónomas y 1 en Francia. A lo largo de 2008, la red se ha ampliado con 10 oficinas, y en una oficina durante el primer trimestre de 2009. Asimismo, a 31-03-2009, la red de cajeros automáticos totaliza 1.602 unidades.

#### **RED DE OFICINAS**

	<b>31.03.2009</b>	<b>31.12.2007</b>
Provincia de Barcelona	609	610
Provincia de Girona	41	41
Provincia de Lleida	59	59
Provincia de Tarragona	43	43
<b>CATALUÑA</b>	<b>752</b>	<b>753</b>
Comunidad de Madrid	127	125
Comunidad Valenciana	113	113
Andalucía	72	71
Islas Canarias	26	26
Murcia	23	23

Islas Baleares	16	15
País Vasco	17	14
Aragón	11	11
Castilla-León	12	11
Castilla-La Mancha	9	8
Galicia	10	8
Navarra	5	5
Extremadura	4	4
La Rioja	2	2
Asturias	2	1
Cantabria	2	1
<b>ESPAÑA</b>	<b>1.203</b>	<b>1.191</b>
<b>FRANCIA (Perpiñán)</b>	<b>1</b>	<b>1</b>
<b>TOTAL</b>	<b>1.204</b>	<b>1.192</b>

#### 5.1.4 Declaración del emisor relativa a su competitividad

##### Posicionamiento relativo de la Entidad dentro del sistema financiero

El Grupo Caixa Catalunya ocupa, a 31 de diciembre de 2008, el quinto lugar en la clasificación del conjunto de grupos consolidados de las cajas de ahorros confederadas españolas por el volumen de activos totales (y la décima posición entre el conjunto de bancos y cajas).

31.12.2008*	Caixa Catalunya	Bancaja	Caja Mediterráneo	Ibercaja	Caja Galicia
<b>Datos consolidados</b>					
Fondos propios <sup>1</sup>	2.765.566	5.128.815	3.576.129	2.519.945	2.347.008
Recursos de clientes <sup>2</sup>	48.922.509	79.425.312	57.491.945	39.262.359	36.594.346
Créditos a clientes <sup>3</sup>	50.011.118	83.902.472	58.495.105	32.371.722	36.131.643
Total Activo	63.627.049	106.500.465	75.472.637	44.066.386	46.616.855
Beneficio consolidado neto atribuido	193.668	345.629	390.367	219.639	211.896
Red de oficinas <sup>4</sup>	1.203	1.139	1.114	1.085	883
Plantilla <sup>4</sup>	6.690	5.996	7.416	5.262	4.684 <sup>5</sup>

\* En miles de euros

<sup>1</sup> Corresponde al Total del Patrimonio Neto

<sup>2</sup> Incluye los epígrafes "Depósitos de la clientela", "Débitos representados por valores negociables", "Pasivos subordinados", "Pasivos por contratos de seguros" y "Capital con naturaleza de pasivo financiero"

<sup>3</sup> Corresponde a la suma de los apartados "Crédito a la clientela" del balance

<sup>4</sup> Datos de la entidad matriz

<sup>5</sup> Datos a 31.12.2007

Fuente: Información propia para Caixa Catalunya y CECA para el resto de cajas de ahorros.

## 6. ESTRUCTURA ORGANIZATIVA

### 6.1 Descripción del Grupo Caixa Catalunya y posición del emisor en el mismo

Caixa Catalunya inició en 1986, con la creación de su primera sociedad filial, la constitución de su Grupo con el objeto de poner al alcance de sus clientes una oferta integrada de productos y servicios financieros y parafinancieros, cada vez más amplia y especializada, que permitieran una mayor y mejor cobertura de la demanda.

A la fecha del presente documento, este grupo está constituido, además de por Caixa Catalunya, como entidad matriz, por un conjunto de sociedades que realizan actividades, entre otras, en las áreas financiera, de seguros, inmobiliaria, de servicios, de fondos de inversión y de pensiones y crediticia. El cuadro que se adjunta describe de una forma esquemática la estructura y composición del Grupo Caixa Catalunya y la posición que ocupa Caixa Catalunya dentro de él.

Entre las inversiones del año 2008 destacan la creación de Activos Macorp,SL, Gecat, Gestión de Suelo, SL, Gecat, Viviendas en Comercialización, SL (inversión en activos inmobiliarios), Casigar Inversiones 2008, SA, (inversiones en energías renovables) y el incremento de la participación en Alcalá 120, Promociones y Gestión Inmobiliaria, SL, Cerbat, SL, Armilar Procam, SL (promociones inmobiliarias). Asimismo, se ha procedido a la desinversión de Herencia Solar Meridional, SL y Abenojar Solar Meridional, SL (parques fotovoltaicos).

Entre los movimientos más significativos del año 2007 realizados por el Grupo Caixa Catalunya destacaron las participaciones en Invercartera Fotovoltaica, SL (inversión en parques fotovoltaicos), Volja Plus, SL (participación indirecta en Applus Servicios Tecnológicos, SL en un 7,76%) y Unión Sanyres, SL (gestión e inversión en residencias para la tercera edad), así como la venta del 20% de las acciones de Riofisa, SA y la disolución sin liquidación de Leasing Catalunya, EFC, SA y Factorcat, EFC, SA, integrando sus activos en Caixa Catalunya.



# Estructura y composición del Grupo Caixa Catalunya

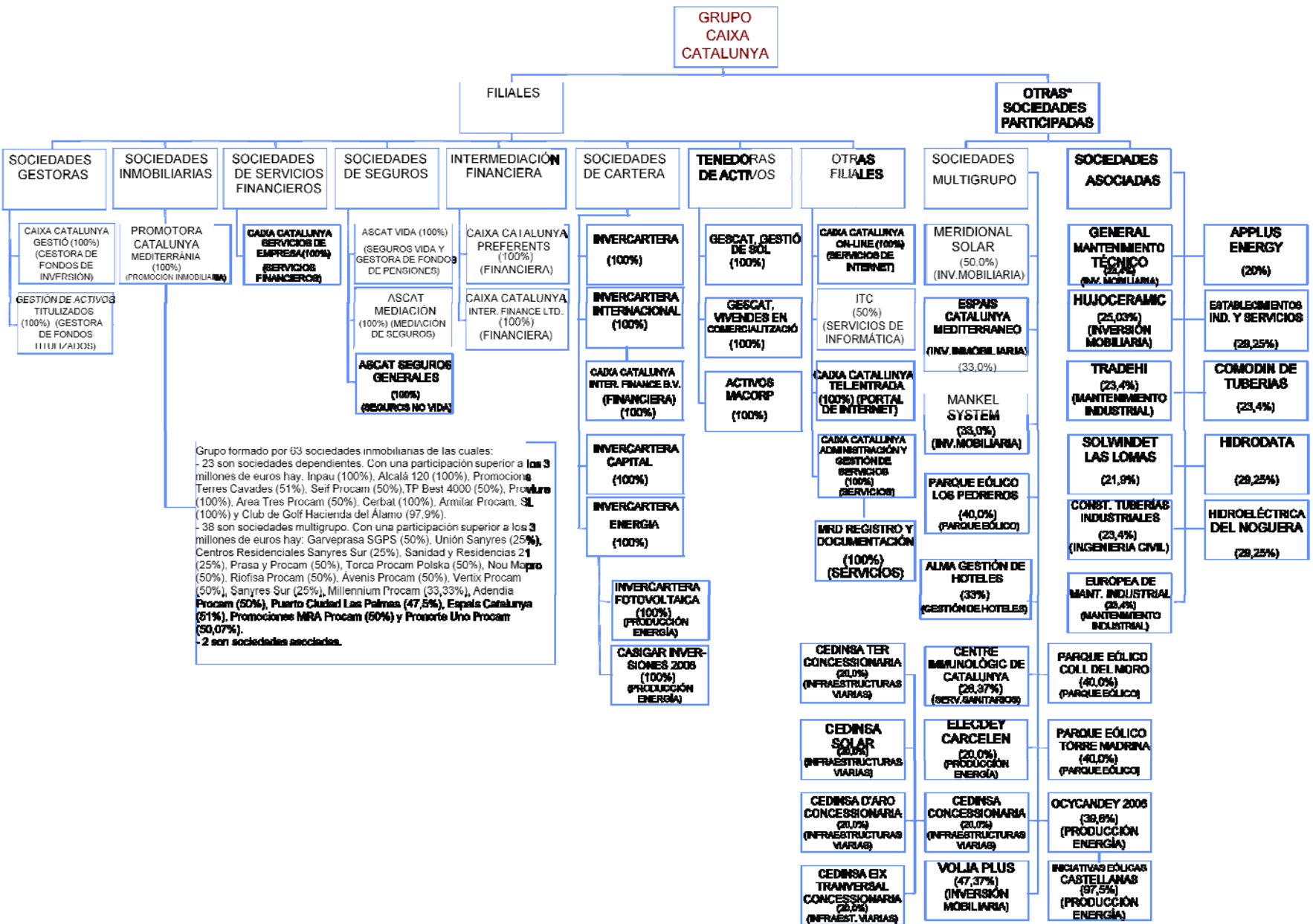

\* Incluye todas las sociedades participadas integrantes del Grupo Caixa Catalunya, con una inversión superior a 1 millón de euros.

### 6.1.1 Variaciones significativas entre el 31 de Diciembre de 2008 y la fecha de registro del Documento de Registro

Respecto a la variación de la inversión de Caixa Catalunya en sus filiales entre el 31 de Diciembre de 2008 y la fecha de registro de la presente comunicación, cabe mencionar como significativas las siguientes operaciones:

- Invercartera, SA: Ampliación de capital por un importe de 10 millones de euros, suscritos en su totalidad por Caixa Catalunya.
- La aportación a la sociedad Cedinsa Concessionària, S.A., por importe de 18,1 millones de euros, fruto de la ampliación de capital realizada por la compañía. La participación se mantiene en el 20%.

## 6.2 Dependencia del Emisor de otras entidades del Grupo

Caixa Catalunya es la Entidad dominante de su Grupo, no dependiendo de ninguna sociedad.

## 7. INFORMACIÓN SOBRE TENDENCIAS

### 7.1 Declaración de que no ha habido ningún cambio en las perspectivas del emisor desde la fecha de sus últimos estados financieros.

Desde 31 de diciembre de 2008, fecha de los últimos estados financieros publicados y auditados, no ha habido ningún cambio importante que condicione las perspectivas de Caixa Catalunya, a excepción de la revisión a la baja de sus calificaciones crediticias por parte de Fitch Ratings que se ha detallado en el apartado 4.1.5. del presente Documento de Registro.

### 7.2 Información sobre cualquier hecho que pueda tener una incidencia importante en las perspectivas del emisor

En los últimos tres meses se observa un mejor comportamiento de los saldos dudosos, que está influenciado por las medidas de contención de la morosidad implementadas por la Entidad, con los productos ofertados en el denominado 'pack anticrisis'.

La evolución de los tipos de interés en el caso de la cartera minorista hipotecaria es un factor que también está incidiendo en esta mejor tendencia de la morosidad.

Si en los próximos meses se confirma tanto la reciente evolución positiva de la Bolsa como la cifra de parados en el mes de abril, se podría prever un mejor comportamiento de pago de los clientes.

## 8. PREVISIONES O ESTIMACIONES DE BENEFICIOS

Caixa Catalunya ha optado por no incluir en este Documento de Registro una previsión o estimación de beneficios.

## 9. ÓRGANO ADMINISTRATIVO, DE GESTIÓN Y DE SUPERVISIÓN

### 9.1 Composición de los órganos administrativos, de gestión y de supervisión

Los miembros del **Consejo de Administración** a la fecha de registro de este Documento de Registro son:

<b>Cargo</b>	<b>Nombre</b>	<b>Grupo de representación</b>	<b>Fecha Designación</b>
<b>Presidente</b>	Narcís Serra Serra	Corporación Fundadora	24/03/2004
<b>Vicepresidente 1º</b>	Joan Güell Juan	Impositores	22/03/2006
<b>Vicepresidente 2º</b>	Antoni Llardén Carratalá	Corporaciones	20/03/2002
<b>Secretario</b>	Joan Manel Pla Ribas	Impositores	24/03/2004
<b>Vocales</b>	Josep Alonso Roca	Empleados	20/03/2002
	Jordi Bertran Castellví	Corporación Fundadora	16/03/2005
	Josep Burgaya Riera	Corporaciones	24/03/2004
	Sara Cardona Raso	Empleados	16/11/2005
	Joan Echániz Sans	Corporación Fundadora	16/06/2003
	Estanis Felip Monsonís	Corporaciones	24/03/2004
	Genís Garriga Bacardí	Empleados	21/02/2007
	Francesc Iglesias Sala	Corporación Fundadora	24/03/2004
	Josep Isern Saun	Impositores	22/03/2006
	Carme Llobera Carbonell	Impositores	24/03/2004
	Gemma López Canosa	Impositores	22/03/2006
	Manuel Matoses Fortea	Impositores	22/03/2006
	Josep Molins Codina	Corporación Fundadora	24/03/2004
	Montserrat Robusté	Impositores	24/03/2004
	Antonia Mª Sánchez Moreno	Corporación Fundadora	22/03/2006
	Francisco José Villegas	Impositores	24/03/2004
	Maties Vives March	Corporación Fundadora	03/07/1990

El domicilio profesional de los miembros del Consejo de Administración es la Plaza Antonio Maura, 6, de Barcelona.

Los miembros de la **Comisión Ejecutiva** a la fecha de registro de este Documento de Registro son:

<b>Cargo</b>	<b>Nombre</b>	<b>Grupo de representación</b>	<b>Fecha designación</b>
<b>Presidente</b>	Narcís Serra Serra	Corporación Fundadora	24/03/2004
<b>Vocales</b>	Josep Alonso Roca	Empleados	24/03/2004
	Joan Echániz Sans	Corporación Fundadora	16/06/2003
	Joan Güell Juan	Impositores	22/03/2004
	Antoni Llardén Carratalá	Corporaciones Municipales	24/03/2004
	Josep Molins Codina	Corporación Fundadora	22/03/2006
	Joan Manel Pla Ribas	Impositores	24/03/2004
	Montserrat Robusté Claravalls	Impositores	24/03/2004
	Francisco José Villegas Herrero	Impositores	24/03/2004
<b>Secretario</b>	Adolf Todó Rovira	Director General	01/03/2008

El domicilio profesional de los miembros de la Comisión Ejecutiva es la Plaza Antonio Maura, 6, de Barcelona.

A la fecha de registro de este Documento de Registro, la **Comisión de Control**, como órgano de supervisión, está integrada por los siguientes consejeros generales:

<b>Cargo</b>	<b>Nombre</b>	<b>Grupo de representación</b>	<b>Fecha designación</b>
<b>Presidente</b>	Joan Maria Pagà Ortiga	Impositores	24/03/2004
<b>Secretario</b>	Antoni Montseny Domènech	Corporación Fundadora	05/05/2004
<b>Vocales</b>	Josep Bueno Escalero	Corporación Fundadora	22/06/2000
	Joan Carles Mas Bassa	Corporaciones Municipales	20/12/2006
	Carles Hijos Mateu	Empleados	11/06/1996
	David Montañés Clemente	Impositores	22/03/2006
	Amalia Sabaté Simó	Impositores	24/03/2004

El domicilio profesional de los miembros de la Comisión de Control es la Plaza Antonio Maura, 6, de Barcelona.

La Comisión de Control tiene expresamente asumidas las funciones del Comité de Auditoría previsto en la Ley 44/2002, de Medidas de Reforma del Sistema Financiero, por acuerdo del Consejo de Administración, en sesión del 29 de abril de 2003.

A la fecha del registro de este Documento de Registro, la **Comisión de Inversiones** está integrada por los siguientes consejeros generales:

<b>Cargo</b>	<b>Nombre</b>	<b>Grupo de representación</b>	<b>Fecha designación</b>
<b>Presidente</b>	Narcís Serra Serra	Corporación Fundadora	16/03/2005
<b>Vocales</b>	Josep Alonso Roca	Empleados	22/03/2006
	Josep Burgaya Riera	Corporaciones Municipales	24/03/2004
<b>Secretario</b>	Adolf Todó Rovira	Director General	01/03/2008

A la fecha del registro de este Documento de Registro, la **Comisión de Retribuciones** está integrada por los siguientes consejeros generales:

<b>Cargo</b>	<b>Nombre</b>	<b>Grupo de representación</b>	<b>Fecha designación</b>
<b>Presidente</b>	Narcís Serra Serra	Corporación Fundadora	16/03/2005
<b>Vocales</b>	Joan Güell Juan	Impositores	22/03/2006
	Antoni Llardén Carratalá	Corporaciones Municipales	24/03/2004
<b>Secretario</b>	Adolf Todó Rovira	Director General	01/03/2008

A la fecha del registro de este Documento de Registro, la **Comisión de Obras Sociales** está integrada por los siguientes consejeros generales:

<b>Cargo</b>	<b>Nombre</b>	<b>Grupo de representación</b>	<b>Fecha designación</b>
<b>Presidente</b>	Narcís Serra Serra	Corporación Fundadora	24/03/2004
<b>Vocales</b>	Joan Echániz Sans	Corporación Fundadora	16/06/2003
	Estanis Felip Monsonís	Corporaciones Municipales	24/03/2004
	Genís Garriga Bacardí	Empleados	21/02/2007
	Joan Güell Juan	Impositores	22/03/2006
	Josep Isern Saun	Impositores	22/03/2006
	Carme Llobera Carbonell	Impositores	24/03/2004
	Gemma López Canosa	Impositores	22/03/2006
	Maties Vives March	Corporación Fundadora	17/11/1992
<b>Secretario</b>	Adolf Todó Rovira	Director General	01/03/2008

La estructura y normas de funcionamiento de los Órganos de Gobierno se encuentran en los Estatutos de la Entidad, en el Informe Financiero Anual 2008, y en el Informe Anual de Gobierno Corporativo de 2008, consultables todos ellos en la web de Caixa Catalunya ([www.caixacatalunya.com](http://www.caixacatalunya.com)). Asimismo, el Informe Financiero Anual y el Informe Anual de Gobierno Corporativo de los últimos ejercicios están disponibles en la web de CNMV ([www.cnmv.es](http://www.cnmv.es))

El Presidente de Caixa d'Estalvis de Catalunya, Narcís Serra Serra, no desempeña funciones ejecutivas en la Entidad.

A la fecha de registro del presente Documento de Registro, los Directores y demás personas que asumen la gestión de la Entidad al nivel más elevado son las siguientes:

<b>Director General</b>	Adolf Todó Rovira
<b>Dirección General Adjunta</b>	Jaume Masana Ribalta
<b>Dirección Financiera</b>	Lluís Gasull Moros
<b>Dirección de Medios y Control de Gestión</b>	Andreu Plaza López
<b>Dirección de Personas y Servicios Jurídicos</b>	María Glòria Ausió Arumí
<b>Dirección Comercial</b>	Francisco José Tárrega Robertos
<b>Dirección de Marketing, Innovación y Canales a Distancia</b>	Oscar Puig Loverdos
<b>Dirección de Banca Privada y Gestión de Activos</b>	Mercedes Grau Monjo
<b>Dirección Inmobiliaria</b>	Eduardo Mendiluce Fradera
<b>Dirección de Riesgos</b>	Ricard Climent Meca

El domicilio profesional del equipo directivo de Caixa Catalunya es la Plaza Antonio Maura, 6, de Barcelona

Se relacionan a continuación los miembros del Consejo de Administración y de las Comisiones citadas en este punto que son miembros de los Órganos de gobierno de las siguientes empresas cotizadas:

- Narcís Serra Serra:  
Gas Natural SDG, S.A. (consejero)  
Unión Fenosa, S.A. (consejero)

Las principales actividades ejercidas fuera de la Entidad por las personas citadas en este apartado no son significativas con relación a Caixa Catalunya. No obstante, dichas personas desempeñan, en representación de la Entidad, diversas funciones en sociedades filiales y principales participadas, que pueden resumirse de la forma siguiente:

- Narcís Serra Serra es presidente de Volja Plus, SL, y consejero delegado y vicepresidente de Liberty Town, SL.
- Adolf Todó Rovira es presidente de Promotora Catalunya Mediterránea, SA (PROCAM); en representación de Caixa Catalunya, consejero y miembro de la Comisión Ejecutiva de Cedinsa Concesionaria, SA, y consejero de la Confederación Española de Cajas de Ahorro; asimismo es consejero de Applus Energy, SL en representación de Invercartera Internacional, SL.
- Jaume Masana Ribalta es presidente y consejero-delegado de Caixa Catalunya Gestió, SGIIC, SA, y consejero de Promotora Catalunya Mediterránea, SA (PROCAM).
- Lluís Gasull Moros representa a Caixa Catalunya, como administrador único, en Ascat Vida, SA de Seguros y Reaseguros; Ascat Seguros Generales, SA de

Seguros y Reaseguros; en Invercartera, SA; en Invercartera Energia, SL, y en Invercartera Internacional, SL. Asimismo, en representación de Caixa Catalunya, es presidente de Repinves, SA; presidente y consejero-delegado de Gestión de Activos Titulizados, SFGT, SA y de Invercartera Capital, SCR, SA, y consejero de Cedinsa d'Aro Concesionaria de la Generalitat de Catalunya, SA; de Cedinsa Eix Transversal Concesionaria de la Generalitat de Catalunya, SA; de Cedinsa Ter Concesionaria de la Generalitat de Catalunya, SA, y de Ahorro Corporación, SA, y es consejero en representación también de Caixa Catalunya, por la participación que posee Invercartera, SA, de Catalana d'Iniciatives, SCR, SA; y de Baring Private Equity Partners España, SA. También es consejero de Promotora Catalunya Mediterránea, SA (PROCAM); Caixa Catalunya Preferents, SA, y de Caixa Catalunya International Finance, Ltd. Además, en representación de la filial Invercartera, SA, es consejero de Creapolis Parc de la Creativitat, SL, y miembro del comité de supervisión de GED Iberian Fund, FCR. Finalmente, en representación de Invercartera Energía, SL, es consejero de Elecdey Carcelen, SA.

- Andreu Plaza López es presidente de Informació i Tecnologia de Catalunya, SL; y administrador único de Caixa Catalunya Telentrada, SL, y de Caixa Catalunya Online, SL.
- Glòria Ausió Arumí es consejera de Informació i Tecnologia de Catalunya, SL.

## **9.2 Conflictos de intereses de los órganos administrativos, de gestión y de supervisión**

En relación con lo previsto en el artículo 127 de la Ley de Sociedades Anónimas, se hace constar que las personas mencionadas en el apartado 9.1 no tienen conflictos de interés, directos o indirectos, con el interés de la Entidad.

Por otra parte, se encuentra a disposición de los inversores en la página web de la Entidad ([www.caixacatalunya.com](http://www.caixacatalunya.com)) en el apartado de información para inversores, el Informe Anual de Gobierno Corporativo de la Entidad correspondiente al ejercicio 2008, elaborado conforme a lo establecido en la Circular 2/2005 de la CNMV, en el que se detalla, en los apartados B.1 y B.2, las operaciones de concesión de créditos, avales o garantías efectuadas en el ejercicio 2008 con los miembros del Consejo de Administración y de la Comisión de Control de Caixa Catalunya, cuyos importes totales se detallan a continuación:

El importe global de las operaciones de crédito, aval o garantía efectuadas, en favor de los miembros del Consejo de Administración, familiares en primer grado o con empresas o entidades que controlen según el artículo 4 de la Ley 24/1988, de 28 de julio, del Mercado de Valores, ascendía a 663 miles de euros.

El importe global de las operaciones de crédito, aval o garantía efectuadas, en favor de los miembros de la Comisión de Control, familiares en primer grado o con empresas o entidades que controlen según el artículo 4 de la Ley 24/1988, de 28 de julio, del Mercado de Valores, ascendía a 647 miles de euros.

Los saldos registrados en el balance de situación de 31 de diciembre de 2008 relativos a las operaciones con empresas asociadas negocios conjuntos y otras partes vinculadas, alcanzan para los créditos vigentes a administradores y personal clave de la dirección y otras partes vinculadas, los 19.070 miles de euros.

El conjunto de préstamos y créditos concedidos, lo han sido a tipos de mercado, excepto aquellos formalizados por aplicación del Convenio Colectivo de Cajas de Ahorros a las personas que reúnen la condición de empleados (véase el detalle de las condiciones en el Informe Anual de Gobierno Corporativo del ejercicio 2008, disponible en la página web del Emisor y de la Comisión Nacional del Mercado de Valores).

La concesión de créditos, avales y garantías a los vocales del Consejo de Administración, a los miembros de la Comisión de Control, al director general o a sus cónyuges, ascendientes, descendientes y colaterales hasta un segundo grado, y también a las sociedades en las que estas personas tengan una participación que, de forma aislada o conjunta, sea mayoritaria y en las cuales ejerzan los cargos de presidente, consejero, administrador, gerente, director general o asimilado, debe ser autorizada por el Consejo de Administración de Caixa Catalunya y comunicada al Departamento de Economía y Finanzas de la Generalitat de Catalunya, a efectos de su aprobación.

## 10. ACCIONISTAS PRINCIPALES

El contenido de este apartado no es aplicable a Caixa Catalunya, ya que es una entidad que carece de capital social.

## 11. INFORMACIÓN FINANCIERA RELATIVA AL ACTIVO Y EL PASIVO DEL EMISOR, POSICIÓN FINANCIERA Y PÉRDIDAS Y BENEFICIOS

### 11.1 Información financiera histórica auditada

A continuación se presentan, a nivel consolidado, los Balances y Cuentas de Resultados, así como los Estados de Flujos de Efectivo, del Grupo Caixa Catalunya de los dos últimos ejercicios cerrados y auditados, 2008 y 2007, junto con el Estado de Cambios en el Patrimonio Neto consolidado, elaborados conforme a las normas NIIF y a las Circulares 4/2004 y 6/2008 del Banco de España.

Los Informes Financieros Anuales de Caixa Catalunya, individuales y consolidados, de 2007 y 2008, están disponibles en la página web de la CNMV ([www.cnmv.es](http://www.cnmv.es)) y la de Caixa Catalunya ([www.caixacatalunya.com](http://www.caixacatalunya.com)) y se incorporan por referencia.

#### Grupo Caixa Catalunya

#### Balances de situación consolidados a 31 de diciembre de 2008 y 2007 (miles de euros)

ACTIVO	31-12-2008	31-12-2007*	% incremento
Caja y depósitos en bancos centrales	1.790.213	801.594	123,33%
Cartera de negociación	1.079.804	1.767.228	-38,90%
Otros activos financieros a valor razonable con cambios en pérdidas y ganancias	56.319	55.971	0,62%
Activos financieros disponibles para la venta	2.773.341	6.973.524	-60,23%
Inversiones crediticias	50.663.811	55.183.842	-8,19%
Cartera de inversión a vencimiento	2.288.605	-	(n.d.)

Ajustes a activos financieros por macrocoberturas	25.491	(3.522)	-823,76%
Derivados de cobertura	422.502	256.735	64,57%
Activos no corrientes en venta	18.941	373	4978,02%
Participaciones	240.610	285.546	-15,74%
Contratos de seguros vinculados a pensiones	-	-	
Activos por reaseguros	18.920	15.675	20,70%
Activo material	1.275.747	1.145.419	11,38%
Activo intangible	51.276	49.682	3,21%
Activos fiscales	421.096	348.949	20,68%
Resto de activos	2.500.373	1.320.399	89,36%
<b>TOTAL ACTIVO</b>	<b>63.627.049</b>	<b>68.201.415</b>	<b>-6,71%</b>

\* Se presentan únicamente a efecto comparativo.

#### PASIVO Y PATRIMONIO NETO

PASIVO	31-12-2008	31-12-2007*	% incremento
Cartera de negociación	771.577	1.302.859	-40,78%
Otros pasivos financieros a valor razonable con cambios en pérdidas y ganancias	-	-	
Pasivos financieros a coste amortizado	56.517.771	59.884.048	-5,62%
Ajustes a pasivos financieros por macrocoberturas	242.941	(150.199)	-261,75%
Derivados de cobertura	169.056	333.760	-49,35%
Pasivos asociados a activos no corrientes en venta	-	-	
Pasivos por contratos de seguros	2.288.566	2.192.703	4,37%
Provisiones	327.691	302.310	8,40%
Pasivos fiscales	168.109	500.158	-66,39%
Fondo Obra Social	162.963	147.532	10,46%
Resto de pasivos	212.809	184.279	15,48%
Capital reembolsable a la vista	-	-	
<b>TOTAL PASIVO</b>	<b>60.861.483</b>	<b>64.697.450</b>	<b>-5,93%</b>

PATRIMONIO NETO	2008	2007*	% incremento
Fondos propios	2.732.345	2.618.970	4,33%
Ajustes por valoración	9.752	831.854	-98,83%
Intereses minoritarios	23.469	53.141	-55,84%
<b>TOTAL PATRIMONIO NETO</b>	<b>2.765.566</b>	<b>3.503.965</b>	<b>-21,07%</b>
<b>TOTAL PATRIMONIO NETO Y PASIVO</b>	<b>63.627.049</b>	<b>68.201.415</b>	<b>-6,71%</b>

Pro-memoria:

Riesgos y compromisos contingentes	3.126.426	3.595.637	-13,05%
Compromisos contingentes	11.331.888	13.507.276	-16,11%

\* Se presentan únicamente a efecto comparativo.

La evolución de los pasivos financieros a coste amortizado se desglosa como sigue (en miles de euros):



<b>Pasivos financieros a coste amortizado</b>	<b>56.517.771</b>	<b>59.884.048</b>	<b>-5,62%</b>
Depósitos de bancos centrales	5.873.081	4.162.455	41,10%
Depósitos de entidades de crédito	3.364.604	6.432.040	-47,69%
Depósitos de la clientela	26.828.263	26.449.983	1,43%
- Cuentas corrientes	9.463.867	11.339.019	-16,54%
- Cuentas de ahorro	183.672	208.420	-11,87%
- Imposiciones a plazo	16.156.694	13.745.792	17,54%
- Cesión temporal de activos	640.848	810.551	-20,94%
- Otras cuentas	102.577	160.546	-36,11%
- Ajustes por valoración	280.605	185.655	51,14%
Débitos representados por valores negociables	18.125.173	21.005.386	-13,71%
Pasivos subordinados	1.681	1.387	21,20%
Otros pasivos financieros	646	409	57,95%

Los depósitos de la clientela se han incrementado en un 1,43%, correspondiendo un decremento del 16,36% a las cuentas corrientes, un decremento del 11,54% a las cuentas de ahorro y un incremento del 17,54% a los depósitos a plazo. El crecimiento de depósitos de la clientela hubiera resultado del 9,70% si se separa el efecto del crecimiento de las emisiones de EMTNs (Euro Medium Term Notes, - 97,81%) y de las participaciones emitidas por titulizaciones (-16,21%). Los pasivos subordinados se incrementan en un 21,2% después del lanzamiento de una nueva emisión y de la amortización de dos ya existentes. Las modalidades fuera de balance (fondos de Inversión, fondos de pensiones y seguros) se reducen en un 16,1%, básicamente por la bajada en fondos de inversión.

### **Grupo Caixa Catalunya**

#### **Cuentas de pérdidas y ganancias consolidadas correspondientes a los ejercicios 2008 y 2007 (miles de euros)**

	<b>2008</b>	<b>2007*</b>	<b>% incremento</b>
Intereses y rendimientos asimilados	3.343.308	2.936.211	13,86%
Intereses y cargas asimiladas	2.445.952	2.080.784	17,55%
<b>MARGEN DE INTERESES</b>	<b>897.356</b>	<b>855.427</b>	<b>4,90%</b>
Rendimientos de instrumentos de capital	45.097	53.415	-15,57%
Resultados de entidades valoradas por el método de la participación	-66.020	25.142	-362,59%
Comisiones percibidas	395.355	371.982	6,28%
Comisiones pagadas	44.930	49.014	-8,33%
Resultados de operaciones financieras (neto)	48.937	(35.928)	-236,21%
Diferencias de cambio (neto)	20.514	30.363	-32,44%
Otros productos de explotación	1.137.349	1.078.678	5,44%
Otras cargas de explotación	1.125.366	995.556	13,04%
<b>MARGEN BRUTO</b>	<b>1.308.292</b>	<b>1.334.509</b>	<b>-1,96%</b>
Gastos de administración	666.386	646.960	3,00%
Amortización	59.894	53.304	12,36%
Dotaciones a provisiones (neto)	8.264	(1.418)	-682,79%

Pérdidas por deterioro de activos financieros	771.032	350.655	119,88%
<b>RESULTADO DE LA ACTIVIDAD DE EXPLOTACIÓN</b>	<b>(197.824)</b>	<b>285.008</b>	<b>-169,41%</b>
Pérdidas por deterioro del resto de activos (neto)	110.386	(5.759)	-2016,76%
Ganancias/ (Pérdidas) en la baja de activos no clasificados como no corrientes en venta	(2.910)	306.207	-100,95%
Diferencia negativa en combinaciones de negocios	-	-	-
Ganancia/ (Pérdidas) de activos no corrientes en venta no clasificados como operaciones interrumpidas	515.446	(3.119)	-16626,00%
<b>RESULTADO ANTES DE IMPUESTOS</b>	<b>204.866</b>	<b>593.855</b>	<b>-65,50%</b>
Impuesto sobre beneficios	19.666	100.763	-80,48%
Dotación obligatoria a obras y fondos sociales	-	-	-
<b>RESULTADO DE LA ACTIVIDAD ORDINARIA</b>	<b>185.200</b>	<b>493.092</b>	<b>-62,44%</b>
Resultado de operaciones interrumpidas (neto)	-	-	-
<b>RESULTADO CONSOLIDADO DEL EJERCICIO</b>	<b>185.200</b>	<b>493.092</b>	<b>-62,44%</b>
Resultado atribuido a la minoría	(8.468)	5.173	-263,70%
<b>RESULTADO ATRIBUIDO AL GRUPO</b>	<b>193.668</b>	<b>487.919</b>	<b>-60,31%</b>

(\*) Se presentan únicamente a efecto comparativo.

Las pérdidas por deterioro de activos financieros alcanzan los 771,0 millones de euros. A este respecto cabe señalar que a pesar del incremento de la morosidad que se experimentó en todo el sector en 2008, Caixa Catalunya apostó, en base a un criterio de máxima prudencia, por fortalecer las provisiones, motivo por el cual se decidió no hacer uso de la recuperación de provisiones anticíclicas (787 millones de provisiones genéricas, contando con un excedente de 724 millones) y mantener provisiones subestándar para hacer frentes a posible morosidad futura por un importe de 107 millones. Asimismo, y por criterios de máxima prudencia, el fondo de dotaciones genéricas se sitúa en el límite máximo establecido por el Banco de España, de un 125% de los riesgos ponderados.

De las ganancias de activos no corrientes en venta no clasificados como operaciones interrumpidas, 512,0 millones de euros corresponden a la plusvalía derivada de la venta de Abertis SA. Por otro lado, en 2007 destacaba la plusvalía de 306,2 millones, clasificada como ganancias por la baja de activos no clasificados como no corrientes en venta, que provenían de la venta de Riofisa SA.

### Grupo Caixa Catalunya

#### Estados de Ingresos y Gastos reconocidos consolidados (Estados de cambios en el Patrimonio Neto consolidados) correspondientes a los ejercicios anuales acabados al 31 de diciembre de 2008 y 2007

Miles de euros	2008	2007*	% Incremento
A) RESULTADO DEL EJERCICIO	185.200	493.092	-62,44%
B) OTROS INGRESOS/ (GASTOS) RECONOCIDOS	(822.102)	37.074	-2.317,46%
1. Activos financieros disponibles para la venta	(1.141.506)	39.595	-2.982,95%
a) Ganancias/Pérdidas por valoración	(531.008)	29.251	-1.915,35%
b) Importes transferidos a la cuenta de pérdidas y ganancias	610.498	(10.344)	-6.001,95%
c) Otras reclasificaciones	-	-	-
2. Coberturas de los flujos de efectivo	(17.930)	14.578	-222,99%

a) Ganancias/Pérdidas por valoración	(44.050)	4.411	-1.098,64%
b) Importes transferidos a la cuenta de pérdidas y ganancias	(26.015)	(10.167)	155,88%
c) Importes transferidos al valor inicial de las partidas cubiertas	-	-	
d) Otras reclasificaciones	105	-	
3. Diferencias de cambio	(2.850)	(1.210)	135,54%
a) Ganancias/Pérdidas por conversión	(14.890)	(1.210)	1.130,58%
b) Importes transferidos a la cuenta de pérdidas y ganancias	-	-	
c) Otras reclasificaciones	12.040	-	
5. Activos no corrientes en venta	-	-	
a) Ganancias/Pérdidas por conversión	-	-	
b) Importes transferidos a la cuenta de pérdidas y ganancias	-	-	
c) Otras reclasificaciones	-	-	
6. Ganancias/Pérdidas actuariales en planes de pensiones	-	-	
7. Entidades valoradas por el método de la participación	(12.145)	-	
a) Ganancias/Pérdidas por valoración	-	-	
b) Importes transferidos a la cuenta de pérdidas y ganancias	-	-	
c) Otras reclasificaciones	(12.145)	-	
8. Resto de ingresos y gastos reconocidos	-	-	
9. Impuesto sobre beneficios	352.329	(15.889)	-2.317,44%
<b>TOTAL INGRESOS/(GASTOS) RECONOCIDOS (A+B)</b>	<b>(636.902)</b>	<b>530.166</b>	<b>-220,13%</b>
a) Atribuidos a la entidad dominante	(628.434)	524.993	-219,70%
b) Atribuidos a intereses minoritarios	(8.468)	5.173	-263,70%

\* Se presentan únicamente al efecto comparativo.

## Grupo Caixa Catalunya

### Estados de flujos de efectivo consolidados generados en los ejercicios anuales acabados a 31 de diciembre de 2008 y 2007

Miles de euros	2008	2007 *	% Incremento
<b>1. Flujos de efectivo de las actividades de explotación</b>	<b>133.582</b>	<b>(201.138)</b>	<b>-166,41%</b>
Resultado del ejercicio	185.200	493.092	-62,44%
Ajustes para obtener los flujos de efectivo de las actividades de explotación	483.394	41.204	1.073,17%
Amortización de activos materiales (+)	59.894	53.304	12,36%
Otros ajustes (+/-)	423.500	(12.100)	-3.600,00%
(Aumento)/Disminución neta de los activos de explotación	(3.306.332)	888.959	-471,93%
Cartera de negociación	(666.910)	(1.959.737)	-65,97%
Otros activos financieros a valor razonable con cambios a pérdidas y ganancias	348	(150.789)	-100,23%
Activo financieros disponibles para la venta	(480.526)	3.259.581	-114,74%
Inversiones crediticias	(3.797.705)	(467.302)	712,69%
Otros activos de explotación	1.638.461	207.206	690,74%
(Aumento)/Disminución neta de los pasivos de explotación	(3.861.010)	52.762	-7.417,79%
Cartera de negociación	(531.282)	(649.361)	-18,18%
Otros pasivos financieros a valor razonable con cambios a pérdidas y ganancias	-	-	
Pasivos financieros a coste amortizado	(3.660.385)	882.414	-514,81%
Otros pasivos de explotación	330.657	(180.291)	-283,40%
Cobro/(Pago) por impuesto sobre sociedades	19.666	100.763	-80,48%
<b>2. Flujos de efectivo de las actividades de inversión</b>	<b>566.911</b>	<b>202.949</b>	<b>179,34%</b>
Pagos:	180.801	269.955	-33,03%
Activos materiales (-)	139.555	158.650	-12,04%
Activos intangibles (-)	1.594	25.292	-93,70%
Participaciones (-)	21.084	86.013	-75,49%
Entidades dependientes y otras unidades de negocio (-)	-	-	
Activos no corrientes y pasivos asociados en venta (-)	18.568	-	
Cartera de inversión a vencimiento (-)	-	-	
Otros pagos relacionados con actividades de inversión	-	-	
Cobros:	747.712	472.904	58,11%

Activos materiales (-)	-	8.086	
Activos intangibles (-)	-	-	
Participaciones (-)	6.317	464.818	-98,64%
Entidades dependientes y otras unidades de negocio (-)	-	-	
Activos no corrientes y pasivo asociados en venta (-)	741.395	-	
Cartera de inversión a vencimiento (-)	-	-	
Otros pagos relacionados con actividades de inversión	-	-	
<b>3. Flujos de efectivo de las actividades de financiación</b>	<b>267.612</b>	<b>(20.796)</b>	<b>-1.386,84%</b>
<b>Pagos:</b>	<b>232.388</b>	<b>20.796</b>	<b>1.017,46%</b>
Dividendos (-)	-	-	
Pasivos subordinados (-)	205.892	18.540	1.010,53%
Amortización de instrumentos de capital propio (-)	-	-	
Adquisición de instrumentos de capital propio (-)	-	-	
Otros pagos relacionados con actividades de inversión (-)	26.496	2.256	1.074,47%
<b>Cobros:</b>	<b>500.000</b>	<b>-</b>	
Pasivos subordinados (+)	500.000	-	
Emisión de instrumentos de capital propio (+)	-	-	
Alienación de instrumentos de capital propio (+)	-	-	
Otros cobros relacionados con actividades de financiación (+)	-	-	
<b>4. Efecto de las variaciones de los tipos de cambio</b>	<b>20.514</b>	<b>30.363</b>	<b>-32,44%</b>
<b>5. Aumento/Disminución neta del efectivo o equivalentes</b>	<b>988.619</b>	<b>11.378</b>	<b>8.588,86%</b>
<b>6. Efectivo o equivalentes al inicio del ejercicio</b>	<b>801.594</b>	<b>790.216</b>	<b>1,44%</b>
<b>7. Efectivo o equivalente al final del ejercicio</b>	<b>1.790.213</b>	<b>801.594</b>	<b>123,33%</b>
<b>Componentes del efectivo y equivalentes al final del período</b>			
<b>Caja (+)</b>			
Saldos equivalentes al efectivo en bancos centrales	270.951	253.798	6,76%
Otros activos financieros	1.519.262	547.796	177,34%
Menos: descubiertos y equivalentes al final del período			
<b>Total efectivo y equivalentes al final del período</b>	<b>1.790.213</b>	<b>801.594</b>	<b>123,33%</b>

\* Se presentan únicamente al efecto comparativo.

Las políticas contables utilizadas y las notas explicativas de los estados financieros pueden consultarse en las Cuentas anuales auditadas de 2008 de Caixa Catalunya, disponibles en la web corporativa de la Entidad y en su domicilio social, así como en la CNMV, en el Banco de España y en el Departamento de Economía y Finanzas de la Generalitat de Catalunya.

## 11.2 Estados financieros

Los estados financieros de los ejercicios 2008 y 2007, individuales y consolidados, han sido depositados en la Comisión Nacional del Mercado de Valores y remitidos al Banco de España.

## 11.3 Auditoría de la información financiera histórica anual

### 11.3.1 Declaración de que se ha auditado la información financiera histórica

Las cuentas anuales individuales y consolidadas de Caixa Catalunya y de su Grupo de los ejercicios 2008 y 2007 han sido auditadas por Deloitte, SL, expresando, el 25 de febrero de 2009 y el 20 de febrero de 2008, respectivamente, una opinión favorable de las mismas.

### 11.3.2 Indicación de qué otra información ha sido auditada

No existe otra información del documento de registro que haya sido auditada, a excepción de la información histórica.

### 11.3.3 Fuente de los datos financieros

Los datos financieros del documento de registro correspondientes a los ejercicios cerrados 2007 y 2008 han sido extraídos de los estados financieros consolidados auditados de Caixa Catalunya.

### 11.4 **Edad de la información financiera más reciente**

La última información financiera auditada, que se refiere al ejercicio finalizado el 31 de diciembre de 2008, no excede, por tanto, en más de 18 meses a la fecha del presente Documento de Registro.

### 11.5 **Información intermedia y demás información financiera**

#### 11.5.1 Información financiera trimestral desde la fecha de los últimos estados financieros auditados

La siguiente información financiera trimestral se ha extraído de la información financiera periódica presentada al Banco de España, y no ha sido auditada.

#### **Grupo Caixa Catalunya**

#### **Balances de situación consolidados a 31 de marzo de 2008 y 2007 (miles de euros)**

<b>ACTIVO</b>	<b>31-03-2009</b>	<b>31-03-2008*</b>	<b>% incremento</b>
Caja y depósitos en bancos centrales	931.786	763.494	22,04%
Cartera de negociación	1.328.562	1.289.956	2,99%
Otros activos financieros a valor razonable con cambios en pérdidas y ganancias	66.510	56.060	18,64%
Activos financieros disponibles para la venta	2.506.556	5.861.457	-57,24%
Inversiones crediticias	50.444.456	53.889.664	-6,39%
Cartera de inversión a vencimiento	2.202.246	-	(n.d.)
Ajustes a activos financieros por macrocoberturas	35.877	5.457	557,45%
Derivados de cobertura	707.571	308.103	129,65%
Activos no corrientes en venta	118.411	444	26.569,14%
Participaciones	251.181	267.265	-6,02%
Contratos de seguros vinculados a pensiones	-	-	(n.d.)
Activos por reaseguros	23.592	17.915	31,69%
Activo material	1.908.160	1.163.431	64,01%
Activo intangible	49.525	50.818	-2,54%
Activos fiscales	468.470	361.768	29,49%
Resto de activos	3.023.224	1.324.846	128,19%
<b>TOTAL ACTIVO</b>	<b>64.066.127</b>	<b>65.360.678</b>	<b>-1,98%</b>

\* Se presentan únicamente a efecto comparativo.

---

#### **PASIVO Y PATRIMONIO NETO**

---

<b>PASIVO</b>	<b>31-03-2009</b>	<b>31-03-2008*</b>	<b>% incremento</b>
Cartera de negociación	985.919	1.085.127	-9,14%
Otros pasivos financieros a valor razonable con cambios en pérdidas y ganancias	-	-	
Pasivos financieros a coste amortizado	56.665.127	57.588.953	-1,60%
Ajustes a pasivos financieros por macrocoberturas	427.419	-33.247	-1.385,59%
Derivados de cobertura	183.134	248.759	-26,38%
Pasivos asociados a activos no corrientes en venta	-	-	
Pasivos por contratos de seguros	2.324.632	2.210.100	5,18%
Provisiones	343.986	320.951	7,18%
Pasivos fiscales	130.454	335.059	-61,07%
Fondo Obra Social	201.333	204.551	-1,57%
Resto de pasivos	179.370	183.468	-2,23%
Capital reembolsable a la vista	-	-	
<b>TOTAL PASIVO</b>	<b>61.441.374</b>	<b>62.143.721</b>	<b>-1,13%</b>
<b>PATRIMONIO NETO</b>	<b>31-03-2009</b>	<b>31-03-2008*</b>	<b>% incremento</b>
Fondos propios	2.697.271	2.817.751	-4,28%
Ajustes por valoración	-93.840	345.135	-127,19%
Intereses minoritarios	21.322	54.071	-60,57%
<b>TOTAL PATRIMONIO NETO</b>	<b>2.624.753</b>	<b>3.216.957</b>	<b>-18,41%</b>
<b>TOTAL PATRIMONIO NETO Y PASIVO</b>	<b>64.066.127</b>	<b>65.360.678</b>	<b>-1,98%</b>
<b>Pro-memoria:</b>			
Riesgos y compromisos contingentes	2.932.810	4.100.225	-28,47%
Compromisos contingentes	11.737.546	12.846.849	-8,63%

\* Se presentan únicamente al efecto comparativo.

En relación a estas magnitudes, cabe destacar:

La liquidez de la Entidad se sitúa cerca de los 4.000 millones de euros.

Se ha producido un incremento de un 11,1% en los recursos de balance captados a través de la red de oficinas, con un avance de un 31,4% en el ahorro a plazo, que en parte se debe a la recolocación de ahorro a la vista, el cual retrocede un 17,3%.

Los recursos de clientes de balance se incrementan en un 3,4% en estos tres primeros meses de 2009, frente a la reducción de un 0,4% que se observa para el conjunto de cajas.

Se han formalizado 23.125 créditos personales e hipotecarios, un 12,3% menos que en el mismo período del año anterior, si bien superior al volumen de operaciones de los dos últimos trimestres de 2008.

Se produce un crecimiento de un 7,3% del patrimonio gestionado en fondos de inversión a lo largo de este primer trimestre de 2009, frente a la reducción de un 4,0% del conjunto del sector.

Se ha incrementado en un 4,1% el número de clientes, con un aumento en los últimos doce meses de 130.000, lo cual sitúa la cifra total cerca de los 3.300.000.

**Grupo Caixa Catalunya**  
**Cuentas de pérdidas y ganancias consolidadas correspondientes al primer trimestre de 2009 y de 2008 (miles de euros)**

	31-03-2009	31-03-2008*	% incremento
Intereses y rendimientos asimilados	750.663	813.927	-7,77%
Intereses y cargas asimiladas	521.438	591.496	-11,84%
<b>MARGEN DE INTERESES</b>	<b>229.225</b>	<b>222.431</b>	<b>3,05%</b>
Rendimientos de instrumentos de capital	443	6.297	-92,96%
Resultados de entidades valoradas por el método de la participación	-5.813	-3.508	65,72%
Comisiones percibidas	88.183	95.629	-7,79%
Comisiones pagadas	9.340	11.408	-18,12%
Resultados de operaciones financieras (neto)	25.785	-27.620	-193,36%
Diferencias de cambio (neto)	4.941	4.013	23,11%
Otros productos de explotación	246.484	310.498	-20,62%
Otras cargas de explotación	253.029	300.687	-15,85%
<b>MARGEN BRUTO</b>	<b>326.879</b>	<b>295.645</b>	<b>10,56%</b>
Gastos de administración	156.435	180.185	-13,18%
Amortización	15.523	14.832	4,66%
Dotaciones a provisiones (neto)	-4.403	919	-578,99%
Pérdidas por deterioro de activos financieros	124.108	283.905	-56,29%
<b>RESULTADO DE LA ACTIVIDAD DE EXPLOTACIÓN</b>	<b>35.216</b>	<b>-184.196</b>	<b>-119,12%</b>
Pérdidas por deterioro del resto de activos (neto)	0	0	
Ganancias/ (Pérdidas) en la baja de activos no clasificados como no corrientes en venta	18.911	-830	-2379,71%
Diferencia negativa en combinaciones de negocios	0	0	
Ganancia/ (Pérdidas) de activos no corrientes en venta no clasificados como operaciones interrumpidas	0	510.054	(n.d.)
<b>RESULTADO ANTES DE IMPUESTOS</b>	<b>54.127</b>	<b>325.028</b>	<b>-83,35%</b>
Impuesto sobre beneficios	10.048	53.810	
<b>RESULTADO CONSOLIDADO DEL EJERCICIO</b>	<b>44.079</b>	<b>271.218</b>	<b>-83,75%</b>
Resultado atribuido a la minoría	-1.529	656	-333,00%
<b>RESULTADO ATRIBUIDO AL GRUPO</b>	<b>45.608</b>	<b>270.562</b>	<b>-83,14%</b>

(\*) Se presentan únicamente a efecto comparativo.

El resultado recurrente se ha incrementado en un 52,5%, una vez eliminados los efectos extraordinarios que influyeron sobre la cuenta de resultados de 2008. Este significativo incremento se traduce en una mejora sustancial de los principales ratios de rentabilidad de la Entidad.

La plusvalía generada por la venta de Abertis el primer trimestre de 2008 explica que el resultado contable, de 45,6 millones de euros, retroceda un 83,1% en términos interanuales.

Se han reducido en un 23,3% de los gastos generales, fruto del plan de contención de gastos que la Entidad está llevando a cabo, mientras que los gastos de explotación en su conjunto, disminuyen en un 13,2%.

El margen de explotación aumenta en un 54,0% gracias tanto a la positiva dinámica del margen bruto, que se incrementa en un 10,6%, como a la fuerte reducción de los gastos.

Ha mejorado en 13,1 puntos el ratio de eficiencia como consecuencia del incremento del margen bruto y de la reducción de los gastos de explotación.

Se incrementa en 15 puntos básicos el margen de negocio sobre activos totales durante 2008, frente a la reducción de 17 puntos básicos del conjunto de cajas.

Se presentan asimismo los índices de morosidad y de su cobertura a 31-03-.2009:

	<b><u>31-03-2009</u></b>
<i>Índice de morosidad:</i>	5,67%
<i>Índice de cobertura de la cartera en mora:</i>	52,0%

A la fecha de publicación de este Documento de Registro, Caixa Catalunya no tiene disponibles los datos del coeficiente de solvencia BIS posteriores al 31-12-2008.

#### 11.5.2 Información financiera intermedia

No aplicable.

#### **11.6 Procedimientos judiciales y de arbitraje**

No existe procedimiento gubernamental, legal o de arbitraje (incluidos procedimientos pendientes o aquellos de los que el emisor conozca que le afectan) durante los 12 meses anteriores al registro del presente Documento, que pueda tener o haya tenido efectos significativos en el emisor y/o en la posición o rentabilidad financiera del grupo.

#### **11.7 Cambio significativo en la posición financiera del emisor**

Desde finales del 2008, último año del que se ha publicado información financiera auditada, no se ha producido ningún cambio significativo en la posición financiera o comercial del grupo, a excepción de la revisión a la baja de las calificaciones crediticias de Caixa Catalunya por parte de Fitch Ratings que se ha detallado en el apartado 4.1.5. del presente Documento de Registro.

## **12. CONTRATOS IMPORTANTES**

Caixa Catalunya no tiene formalizados contratos importantes al margen de su actividad corriente que puedan dar lugar para cualquier miembro del grupo a una obligación o un derecho que afecten negativamente a la capacidad del emisor de cumplir su compromiso con los tenedores de valores con respecto a los valores emitidos.



### **13. INFORMACIÓN DE TERCEROS, DECLARACIONES DE EXPERTOS Y DECLARACIONES DE INTERÉS**

En este Documento de Registro no se incluyen informaciones de terceros, declaraciones de expertos ni declaraciones de interés.

#### **13.1 Declaración o informe atribuido a una persona en calidad de experto**

No aplicable.

#### **13.2 Confirmación de que la información se ha reproducido con exactitud**

No aplicable.

### **14. DOCUMENTOS PRESENTADOS**

En caso necesario, pueden consultarse, durante el periodo de validez de este Documento de Registro, los siguientes documentos (o copias de los mismos):

- a) Caixa d'Estalvis de Catalunya fue fundada por acuerdo de la Excm. Diputación Provincial de Barcelona en fecha 26 de octubre de 1926. Los Estatutos sociales fueron adaptados mediante escritura pública autorizada por el notario de Barcelona D. Luis Roca-Sastre Muncunill en fecha 16 de junio de 1992, protocolo número 1720, debidamente inscrita en el Registro Mercantil de Barcelona, donde pueden consultarse las inscripciones correspondientes.

Los Estatutos sociales vigentes pueden ser consultados en el domicilio social de Caixa Catalunya, en el Departamento de Economía y Finanzas de la Generalitat de Catalunya y en el Banco de España, así como en la Comisión Nacional del Mercado de Valores.

- b) Asimismo, la información financiera histórica auditada de Caixa Catalunya y de su grupo de los dos ejercicios que preceden la publicación de este Documento de Registro se puede examinar tanto en el domicilio social de Caixa Catalunya como en su web institucional ([www.caixacatalunya.com](http://www.caixacatalunya.com)), así como en la C.N.M.V., en el Banco de España y en el Departamento de Economía y Finanzas de la Generalitat de Catalunya.

Barcelona, 12 de mayo de 2009  
Firmado en nombre y representación del Emisor

Lluís Gasull Moros  
Director General Adjunto