

## DIUKES GLOBAL SELECTION FUND, FI

Nº Registro CNMV: 5662

**Informe** Trimestral del Tercer Trimestre 2022

**Gestora:** 1) RENTA 4 GESTORA, S.G.I.I.C., S.A.      **Depositario:** RENTA 4 BANCO, S.A.      **Auditor:** Ernst & Young S.L.

**Grupo Gestora:**      **Grupo Depositario:** RENTA 4 BANCO      **Rating Depositario:** ND

El presente informe, junto con los últimos informes periódicos, se encuentran disponibles por medios telemáticos en [www.renta4.es](http://www.renta4.es).

La Entidad Gestora atenderá las consultas de los clientes, relacionadas con las IIC gestionadas en:

### Dirección

PS. DE LA HABANA, 74, 2º, DCH  
28036 - Madrid  
913848500

### Correo Electrónico

[gestora@renta4.es](mailto:gestora@renta4.es)

Asimismo cuenta con un departamento o servicio de atención al cliente encargado de resolver las quejas y reclamaciones. La CNMV también pone a su disposición la Oficina de Atención al Inversor (902 149 200, e-mail: [inversores@cnmv.es](mailto:inversores@cnmv.es)).

## INFORMACIÓN FONDO

Fecha de registro: 30/09/2022

### 1. Política de inversión y divisa de denominación

#### Categoría

Tipo de fondo:

Fondo que invierte más del 10% en otros fondos y/o sociedades

Vocación inversora: Global

Perfil de Riesgo: 7

#### Descripción general

Política de inversión: Además de criterios financieros, se aplican criterios de Inversión Socialmente Responsable (ASG), que siguen estrategias de inversión

basadas en criterios excluyentes y valorativos. La mayoría de la cartera promueve criterios ASG (medioambientales, sociales y de gobernanza).

Se podrá invertir un 0-100% del patrimonio en IIC financieras (activo apto), armonizadas o no, pertenecientes o no al grupo de la gestora.

Se invierte, 0%-100% de la exposición total en renta variable y/o renta fija (incluyendo depósitos e instrumentos del Mercado monetario

cotizados o no, líquidos) y hasta el 15% de la exposición total en materias primas a través de activos aptos según la Directiva 2009/65/

CE.

La exposición a riesgo divisa será del 0-100% de la exposición total.

**Operativa en instrumentos derivados**

La metodología aplicada para calcular la exposición total al riesgo de mercado es el método del compromiso

Una información más detallada sobre la política de inversión del Fondo se puede encontrar en su folleto informativo.

**Divisa de denominación** EUR

## 2. Datos económicos

	Periodo actual	Periodo anterior	2022	Año t-1
Índice de rotación de la cartera	0,00		0,00	
Rentabilidad media de la liquidez (% anualizado)	0,00		0,00	

Nota: El período se refiere al trimestre o semestre, según sea el caso. En el caso de IIC cuyo valor liquidativo no se determine diariamente, éste dato y el de patrimonio se refieren a los últimos disponibles

### 2.1.a) Datos generales.

Cuando no exista información disponible las correspondientes celdas aparecerán en blanco

CLASE	Nº de participaciones		Nº de partícipes		Divisa	Beneficios brutos distribuidos por participación		Inversión mínima	Distribuye dividendos
	Periodo actual	Periodo anterior	Periodo actual	Periodo anterior		Periodo actual	Periodo anterior		
CLASE A	30.000,00		1		EUR	0,00			NO
CLASE B	0,00		0		EUR	0,00			NO

#### Patrimonio (en miles)

CLASE	Divisa	Al final del periodo	Diciembre 20__	Diciembre 20__	Diciembre 20__
CLASE A	EUR	300			
CLASE B	EUR	0			

#### Valor liquidativo de la participación (\*)

CLASE	Divisa	Al final del periodo	Diciembre 20__	Diciembre 20__	Diciembre 20__
CLASE A	EUR	10,0000			
CLASE B	EUR	0,0000			

(\*)El valor liquidativo y, por tanto, su rentabilidad no recogen el efecto derivado del cargo individual al partícipe de la comisión de gestión sobre resultados:

#### Comisiones aplicadas en el período, sobre patrimonio medio

CLASE	Sist. Imputac.	Comisión de gestión						Base de cálculo	Comisión de depositario		
		% efectivamente cobrado							% efectivamente cobrado		Base de cálculo
		Periodo			Acumulada				Periodo	Acumulada	
		s/patrimonio	s/resultados	Total	s/patrimonio	s/resultados	Total				
CLASE A		0,00	0,00	0,00	0,00	0,00	0,00	patrimonio	0,00	0,00	Patrimonio
CLASE B		0,00	0,00	0,00	0,00	0,00	0,00	patrimonio	0,00	0,00	Patrimonio

## 2.2 Comportamiento

Cuando no exista información disponible las correspondientes celdas aparecerán en blanco

### A) Individual CLASE A .Divisa EUR

Rentabilidad (% sin anualizar)	Acumulad o año t actual	Trimestral				Anual			
		Último trim (0)	Trim-1	Trim-2	Trim-3	Año t-1	Año t-2	Año t-3	Año t-5
Rentabilidad IIC									

Rentabilidades extremas (i)	Trimestre actual		Último año		Últimos 3 años	
	%	Fecha	%	Fecha	%	Fecha
Rentabilidad mínima (%)						
Rentabilidad máxima (%)						

(i) Sólo se informa para las clases con una antigüedad mínima del periodo solicitado y siempre que no se haya modificado su vocación inversora

Se refiere a las rentabilidades máximas y mínimas entre dos valores liquidativos consecutivos.

La periodicidad de cálculo del valor liquidativo es *diaria*

Recuerde que rentabilidades pasadas no presuponen rentabilidades futuras. Sólo se informa si se ha mantenido una política de inversión homogénea en el período.

Medidas de riesgo (%)	Acumulad o año t actual	Trimestral				Anual			
		Último trim (0)	Trim-1	Trim-2	Trim-3	Año t-1	Año t-2	Año t-3	Año t-5
Volatilidad(ii) de:									
Valor liquidativo									
Ibex-35									
Letra Tesoro 1 año									
VaR histórico del valor liquidativo(iii)									

(ii) Volatilidad histórica: Indica el riesgo de un valor en un periodo, a mayor volatilidad mayor riesgo. A modo comparativo se ofrece la volatilidad de distintas referencias. Sólo se informa de la volatilidad para los períodos con política de inversión homogénea.

(iii) VaR histórico del valor liquidativo: Indica lo máximo que se puede perder, con un nivel de confianza del 99%, en el plazo de 1 mes, si se repitiese el comportamiento de la IIC de los últimos 5 años. El dato es a finales del periodo de referencia.

Gastos (% s/ patrimonio medio)	Acumulado 2022	Trimestral				Anual			
		Último trim (0)	Trim-1	Trim-2	Trim-3	Año t-1	Año t-2	Año t-3	Año t-5
Ratio total de gastos (iv)	0,00	0,00							

(iv) Incluye los gastos directos soportados en el periodo de referencia: comisión de gestión sobre patrimonio, comisión de depositario, auditoría, servicios bancarios (salvo gastos de financiación), y resto de gastos de gestión corriente, en términos de porcentaje sobre patrimonio medio del periodo. En el caso de fondos/compartimentos que invierten más de un 10% de su patrimonio en otras IIC este ratio incluye, de forma adicional al anterior, los gastos soportados indirectamente, derivados de esas inversiones, que incluyen las comisiones de suscripción y reembolso. Este ratio no incluye la comisión de gestión sobre resultados ni los costes de transacción por la compraventa de valores.

En el caso de inversiones en IIC que no calculan su ratio de gastos, éste se ha estimado para incorporarlo en el ratio de gastos.

### Evolución del valor liquidativo últimos 5 años

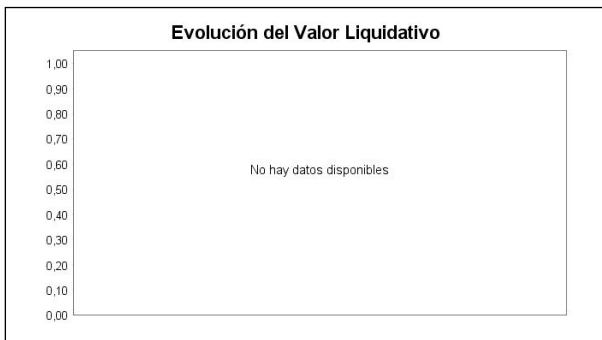

### Rentabilidad trimestral de los últimos 3 años

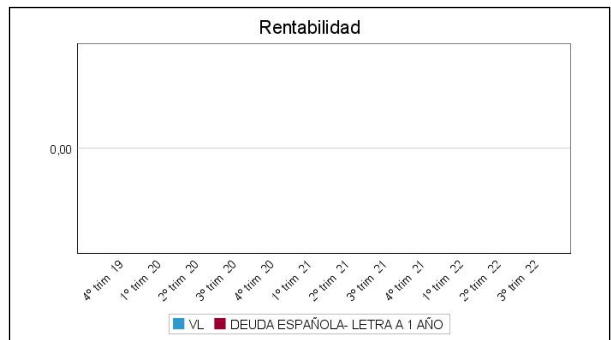

**A) Individual CLASE B .Divisa EUR**

Rentabilidad (% sin anualizar)	Acumulad o año t actual	Trimestral				Anual			
		Último trim (0)	Trim-1	Trim-2	Trim-3	Año t-1	Año t-2	Año t-3	Año t-5
Rentabilidad IIC									

Rentabilidades extremas (i)	Trimestre actual		Último año		Últimos 3 años	
	%	Fecha	%	Fecha	%	Fecha
Rentabilidad mínima (%)						
Rentabilidad máxima (%)						

(i) Sólo se informa para las clases con una antigüedad mínima del periodo solicitado y siempre que no se haya modificado su vocación inversora

Se refiere a las rentabilidades máximas y mínimas entre dos valores liquidativos consecutivos.

La periodicidad de cálculo del valor liquidativo es *diaria*

Recuerde que rentabilidades pasadas no presuponen rentabilidades futuras. Sólo se informa si se ha mantenido una política de inversión homogénea en el período.

Medidas de riesgo (%)	Acumulad o año t actual	Trimestral				Anual			
		Último trim (0)	Trim-1	Trim-2	Trim-3	Año t-1	Año t-2	Año t-3	Año t-5
Volatilidad(ii) de:									
Valor liquidativo									
Ibex-35									
Letra Tesoro 1 año									
VaR histórico del valor liquidativo(iii)									

(ii) Volatilidad histórica: Indica el riesgo de un valor en un periodo, a mayor volatilidad mayor riesgo. A modo comparativo se ofrece la volatilidad de distintas referencias. Sólo se informa de la volatilidad para los períodos con política de inversión homogénea.

(iii) VaR histórico del valor liquidativo: Indica lo máximo que se puede perder, con un nivel de confianza del 99%, en el plazo de 1 mes, si se repitiese el comportamiento de la IIC de los últimos 5 años. El dato es a finales del periodo de referencia.

Gastos (% s/ patrimonio medio)	Acumulado 2022	Trimestral				Anual			
		Último trim (0)	Trim-1	Trim-2	Trim-3	Año t-1	Año t-2	Año t-3	Año t-5
Ratio total de gastos (iv)	0,00	0,00							

(iv) Incluye los gastos directos soportados en el periodo de referencia: comisión de gestión sobre patrimonio, comisión de depositario, auditoría, servicios bancarios (salvo gastos de financiación), y resto de gastos de gestión corriente, en términos de porcentaje sobre patrimonio medio del periodo. En el caso de fondos/compartimentos que invierten más de un 10% de su patrimonio en otras IIC este ratio incluye, de forma adicional al anterior, los gastos soportados indirectamente, derivados de esas inversiones, que incluyen las comisiones de suscripción y reembolso. Este ratio no incluye la comisión de gestión sobre resultados ni los costes de transacción por la compraventa de valores.

En el caso de inversiones en IIC que no calculan su ratio de gastos, éste se ha estimado para incorporarlo en el ratio de gastos.

#### Evolución del valor liquidativo últimos 5 años

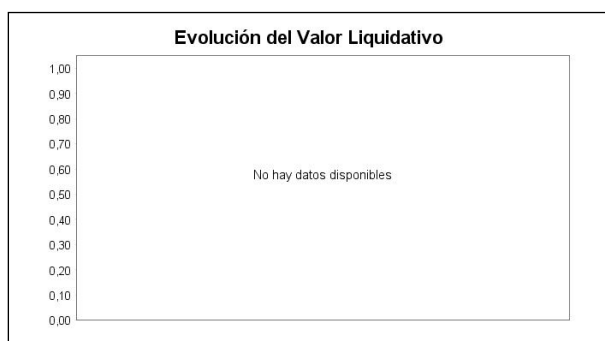

#### Rentabilidad trimestral de los últimos 3 años

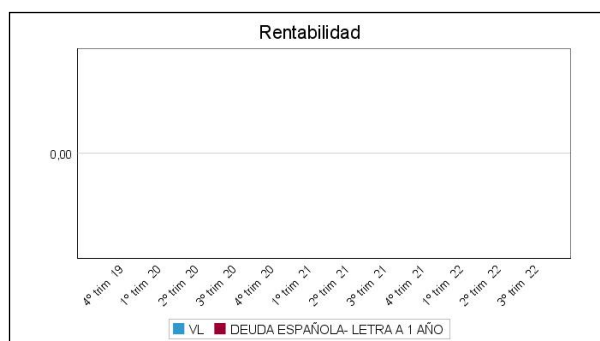

## B) Comparativa

Durante el periodo de referencia, la rentabilidad media en el periodo de referencia de los fondos gestionados por la Sociedad Gestora se presenta en el cuadro adjunto. Los fondos se agrupan según su vocación inversora.

Vocación inversora	Patrimonio gestionado* (miles de euros)	Nº de partícipes*	Rentabilidad Trimestral media**
Renta Fija Euro	959.734	57.359	0,04
Renta Fija Internacional	4.194	98	1,07
Renta Fija Mixta Euro	7.759	969	-1,49
Renta Fija Mixta Internacional	22.335	713	-2,01
Renta Variable Mixta Euro	7.291	126	-2,45
Renta Variable Mixta Internacional	73.663	1.309	-2,23
Renta Variable Euro	167.181	11.087	-7,39
Renta Variable Internacional	455.367	42.836	-4,61
IIC de Gestión Pasiva	0	0	0,00
Garantizado de Rendimiento Fijo	0	0	0,00
Garantizado de Rendimiento Variable	0	0	0,00
De Garantía Parcial	0	0	0,00
Retorno Absoluto	501.224	17.746	-0,65
Global	624.711	21.463	3,08
FMM a Corto Plazo de Valor Liquidativo Variable	0	0	0,00
FMM a Corto Plazo de Valor Liq. Constante de Deuda Pública	0	0	0,00
FMM a Corto Plazo de Valor Liquidativo de Baja Volatilidad	0	0	0,00
FMM Estándar de Valor Liquidativo Variable	0	0	0,00
Renta Fija Euro Corto Plazo	331.816	8.025	-0,22
IIC que Replica un Índice	0	0	0,00

Vocación inversora	Patrimonio gestionado* (miles de euros)	Nº de partícipes*	Rentabilidad Trimestral media**
IIC con Objetivo Concreto de Rentabilidad No Garantizado	0	0	0,00
Total fondos	3.155.274	161.731	-0,64

\*Medias.

\*\*Rentabilidad media ponderada por patrimonio medio de cada FI en el periodo

### 2.3 Distribución del patrimonio al cierre del período (Importes en miles de EUR)

Distribución del patrimonio	Fin período actual		Fin período anterior	
	Importe	% sobre patrimonio	Importe	% sobre patrimonio
(+) INVERSIONES FINANCIERAS	0	0,00		
* Cartera interior	0	0,00		
* Cartera exterior	0	0,00		
* Intereses de la cartera de inversión	0	0,00		
* Inversiones dudosas, morosas o en litigio	0	0,00		
(+) LIQUIDEZ (TESORERÍA)	300	100,00		
(+/-) RESTO	0	0,00		
TOTAL PATRIMONIO	300	100,00 %		100,00 %

Notas:

El período se refiere al trimestre o semestre, según sea el caso.

Las inversiones financieras se informan a valor e estimado de realización.

### 2.4 Estado de variación patrimonial

	% sobre patrimonio medio			% variación respecto fin periodo anterior
	Variación del período actual	Variación del período anterior	Variación acumulada anual	
PATRIMONIO FIN PERIODO ANTERIOR (miles de EUR)	0		0	
± Suscripciones/ reembolsos (neto)	100,00		100,00	
- Beneficios brutos distribuidos	0,00		0,00	
± Rendimientos netos	0,00		0,00	
(+) Rendimientos de gestión	0,00		0,00	
+ Intereses	0,00		0,00	
+ Dividendos	0,00		0,00	
± Resultados en renta fija (realizadas o no)	0,00		0,00	
± Resultados en renta variable (realizadas o no)	0,00		0,00	
± Resultados en depósitos (realizadas o no)	0,00		0,00	
± Resultado en derivados (realizadas o no)	0,00		0,00	
± Resultado en IIC (realizados o no)	0,00		0,00	
± Otros resultados	0,00		0,00	
± Otros rendimientos	0,00		0,00	
(-) Gastos repercutidos	0,00		0,00	
- Comisión de gestión	0,00		0,00	
- Comisión de depositario	0,00		0,00	
- Gastos por servicios exteriores	0,00		0,00	
- Otros gastos de gestión corriente	0,00		0,00	
- Otros gastos repercutidos	0,00		0,00	
(+) Ingresos	0,00		0,00	
+ Comisiones de descuento a favor de la IIC	0,00		0,00	
+ Comisiones retrocedidas	0,00		0,00	
+ Otros ingresos	0,00		0,00	
PATRIMONIO FIN PERIODO ACTUAL (miles de EUR)	300		300	



Nota: El período se refiere al trimestre o semestre, según sea el caso.

### 3. Inversiones financieras

3.1 Inversiones financieras a valor estimado de realización (en miles de EUR) y en porcentaje sobre el patrimonio, al cierre del periodo

Descripción de la inversión y emisor	Periodo actual		Periodo anterior	
	Valor de mercado	%	Valor de mercado	%
TOTAL RENTA FIJA COTIZADA	0	0,00		
TOTAL RENTA FIJA NO COTIZADA	0	0,00		
TOTAL RF PENDIENTE ADMISION A COTIZACION	0	0,00		
TOTAL ADQUISICIÓN TEMPORAL DE ACTIVOS	0	0,00		
TOTAL RENTA FIJA	0	0,00		
TOTAL RV COTIZADA	0	0,00		
TOTAL RV NO COTIZADA	0	0,00		
TOTAL RV PENDIENTE ADMISIÓN A COTIZACIÓN	0	0,00		
TOTAL RENTA VARIABLE	0	0,00		
TOTAL IIC	0	0,00		
TOTAL DEPÓSITOS	0	0,00		
TOTAL ENTIDADES DE CAPITAL RIESGO + otros	0	0,00		
TOTAL INVERSIONES FINANCIERAS INTERIOR	0	0,00		
TOTAL RENTA FIJA COTIZADA	0	0,00		
TOTAL RENTA FIJA NO COTIZADA	0	0,00		
TOTAL RF PENDIENTE ADMISION A COTIZACION	0	0,00		
TOTAL ADQUISICIÓN TEMPORAL DE ACTIVOS	0	0,00		
TOTAL RENTA FIJA	0	0,00		
TOTAL RV COTIZADA	0	0,00		
TOTAL RV NO COTIZADA	0	0,00		
TOTAL RV PENDIENTE ADMISIÓN A COTIZACIÓN	0	0,00		
TOTAL RENTA VARIABLE	0	0,00		
TOTAL IIC	0	0,00		
TOTAL DEPÓSITOS	0	0,00		
TOTAL ENTIDADES DE CAPITAL RIESGO + otros	0	0,00		
TOTAL INVERSIONES FINANCIERAS EXTERIOR	0	0,00		
TOTAL INVERSIONES FINANCIERAS	0	0,00		

Notas: El período se refiere al final del trimestre o semestre, según sea el caso.

Los productos estructurados suponen un 0,00% de la cartera de inversiones financieras del fondo o compartimento.

### 3.2 Distribución de las inversiones financieras, al cierre del período: Porcentaje respecto al patrimonio total

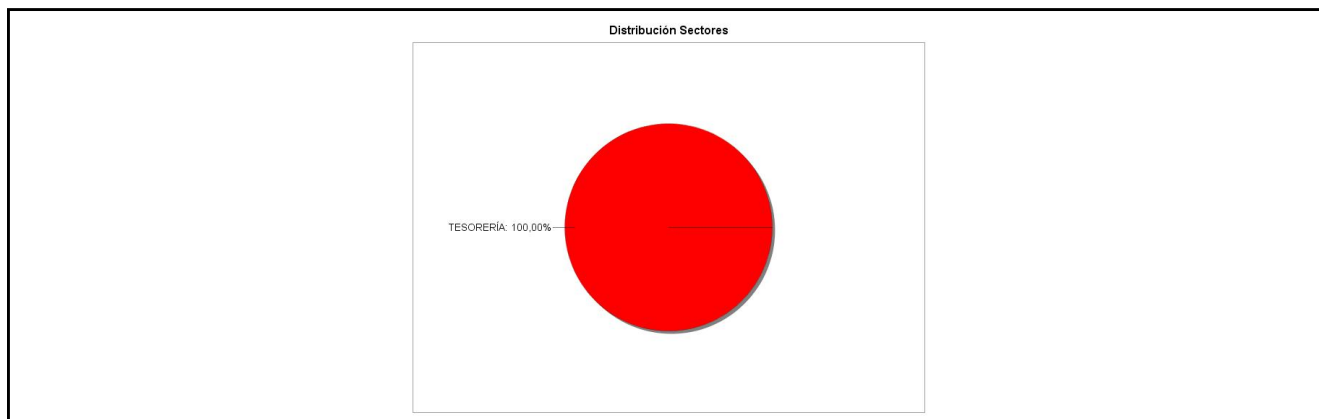

### 3.3 Operativa en derivados. Resumen de las posiciones abiertas al cierre del periodo (importes en miles de EUR)

No existen posiciones abiertas en instrumentos financieros derivados al cierre del periodo.

### 4. Hechos relevantes

	SI	NO
a. Suspensión temporal de suscripciones/reembolsos		X
b. Reanudación de suscripciones/reembolsos		X
c. Reembolso de patrimonio significativo		X

	SI	NO
d. Endeudamiento superior al 5% del patrimonio		X
e. Sustitución de la sociedad gestora		X
f. Sustitución de la entidad depositaria		X
g. Cambio de control de la sociedad gestora		X
h. Cambio en elementos esenciales del folleto informativo		X
i. Autorización del proceso de fusión		X
j. Otros hechos relevantes		X

## 5. Anexo explicativo de hechos relevantes

No aplicable.

## 6. Operaciones vinculadas y otras informaciones

	SI	NO
a. Partícipes significativos en el patrimonio del fondo (porcentaje superior al 20%)	X	
b. Modificaciones de escasa relevancia en el Reglamento		X
c. Gestora y el depositario son del mismo grupo (según artículo 4 de la LMV)	X	
d. Se han realizado operaciones de adquisición y venta de valores en los que el depositario ha actuado como vendedor o comprador, respectivamente		X
e. Se han adquirido valores o instrumentos financieros emitidos o avalados por alguna entidad del grupo de la gestora o depositario, o alguno de éstos ha actuado como colocador, asegurador, director o asesor, o se han prestado valores a entidades vinculadas.		X
f. Se han adquirido valores o instrumentos financieros cuya contrapartida ha sido otra una entidad del grupo de la gestora o depositario, u otra IIC gestionada por la misma gestora u otra gestora del grupo.		X
g. Se han percibido ingresos por entidades del grupo de la gestora que tienen como origen comisiones o gastos satisfechos por la IIC.		X
h. Otras informaciones u operaciones vinculadas		X

## 7. Anexo explicativo sobre operaciones vinculadas y otras informaciones

a) Un partícipe posee una participación significativa directa del 99,99% del patrimonio del fondo.  
 c) Gestora y depositario pertenecen al grupo Renta 4. Pueden existir operaciones vinculadas repetitivas y sometidas a un procedimiento de autorización simplificado, relativas a compraventa de Divisas y/o Repos de Deuda Pública, que realiza la Gestora con el Depositario.

## 8. Información y advertencias a instancia de la CNMV

No aplicable.

## 9. Anexo explicativo del informe periódico

1. SITUACIÓN DE LOS MERCADOS Y EVOLUCIÓN DEL FONDO.  
 a. Visión de la gestora sobre la situación de los mercados.  
**VISION RESUMEN DE LA GESTORA 9M22 Y ESCENARIO BURSÁTIL**  
 Los nueve primeros meses de 2022 cierran con retornos negativos en renta variable global (con Europa cayendo un -23% y EEUU un -25%) y renta fija (el índice Bloomberg Global Aggregate Total Return corrige un -19,7%). La situación vivida es excepcional, es el peor año de la historia en carteras con mix 60% renta variable y 40% renta fija., marcando un año muy complicado para las inversiones. La deuda pública está experimentando una de las peores caídas de su historia, y no actúa de contrapeso en los retrocesos en renta variable (como históricamente ha hecho).

La razón principal de este negativo comportamiento es una inflación mucho más persistente y duradera de lo esperado, que ha obligado a los bancos centrales a "lo que sea necesario" para combatirla, priorizando el control de precios sobre crecimiento. Esto ha llevado a un fuerte cambio en las expectativas de subidas de tipos, y ha desplazado las preocupaciones del mercado desde el riesgo de inflación, al riesgo de recesión. Tras la invasión de Ucrania, vimos un repunte de volatilidad de las bolsas, aunque la volatilidad de la renta fija ha sido muy superior ante los discursos cada vez más agresivos de los bancos centrales.

En renta variable, el inicio del año deja los principales índices (a excepción del Nikkei) en territorio técnico bajista, con caídas superiores al 20% desde máximos. En el conjunto de 2022, la destrucción de valor bursátil en términos absolutos es la mayor de toda la historia (si bien se partía de valoraciones muy altas, tras más de una década de expansión monetaria).

En Europa, el Eurostoxx50 ha caído un 22,8%, el Stoxx 600 un 20,6%, el DAX un 23,7%, el CAC 40 un -19,4%, el FTSE un -6,6%, el MIB un -24,5%, mientras el Ibex 35 ha tenido un mejor comportamiento relativo (-15,5%), gracias al elevado peso de banca y la exposición a LatAm.

En Estados Unidos, el S&P 500 acumula una caída del 24,8% y el Nasdaq un -32,8%, especialmente afectado por la subida de tipos. El mejor comportamiento relativo se ha visto en los mercados latinoamericanos, con Brasil o Chile en positivo (Bovespa +5%, Chile +18,7%), y el Nikkei japonés con caídas más moderadas (-9,4%). La bolsa china por su parte (Shanghai Index) ha caído hasta septiembre un 16,9%.

Los resultados empresariales correspondientes a 2T22 fueron razonablemente buenos, con márgenes en máximos, sin haberse realizado una revisión a la baja significativa de cifras para 2022-23.

Desde un punto de vista de valoración, la corrección de los mercados de renta variable europeos deja a los índices un 12% por debajo de los niveles de antes de la pandemia (2019), siendo los beneficios generados por las compañías europeas un 50% más altos que los de 2019, lo que da buena cuenta de la contracción de múltiplos tan significativa que estamos sufriendo por la subida de tipos de interés y por las expectativas de recesión en los próximos meses.

Respecto a la Renta Fija, el ejercicio 2022 se está caracterizando por un cambio radical en las perspectivas de tipos de interés, lo que se ha traducido en un fuerte repunte de los tipos de la deuda pública, más concentrado en los tramos cortos de las curvas, ante aceleración de los bancos centrales en su proceso de subidas de tipos, subidas que se espera que continúen siendo agresivas en lo que resta del ejercicio ante la persistencia de la fuerte inflación, que todavía no da síntomas de ceder.

En concreto, el Banco Central Europeo (BCE) decidió acelerar a principios de año la retirada de su programa de compra de activos, que quedó finalizado con el cierre del primer semestre.

Por su lado, la Reserva Federal (Fed) estadounidense también concluyó su programa de compra de activos y comenzó a subir sus tipos de interés, con un primer incremento en marzo, 25 puntos básicos (p.b.), una subida de 50 p.b. en mayo y otras tres de 75 p.b. en cada una de las reuniones de junio, julio y septiembre, situándolos al cierre de septiembre en el 3,00-3,25%.

b. Decisiones generales de inversión adoptadas.

Fondo armonizado global de reciente creación y aprobación por parte del regulador.

c. Índice de referencia.

N/A

d. Evolución del patrimonio, partícipes, rentabilidad y gastos de la IIC.

-CLASE A

N/A

-CLASE B

N/A

e. Rendimientos del fondo en comparación con el resto de fondos de la gestora.

-CLASE A

N/A

-CLASE B

N/A

## 2. INFORMACIÓN SOBRE LAS INVERSIONES.

a. Inversiones concretas realizadas durante el periodo.

Durante el periodo no se han realizado operaciones en ningún activo.

b. Operativa de préstamo de valores.

c. Operativa en derivados y adquisición temporal de activos.

NA

d. Otra información sobre inversiones.

NA

### 3. EVOLUCIÓN DEL OBJETIVO CONCRETO DE RENTABILIDAD.

-CLASE A

N/A

-CLASE B

N/A

### 4. RIESGO ASUMIDO POR EL FONDO.

La volatilidad de los índices en el período ha sido de 20.21 para el Ibx 35 , 22.81 para el Eurostoxx y 16.63 el S&P.

### 5. EJERCICIO DERECHOS POLITICOS.

En cuanto a los derechos políticos inherentes a los valores integrados en la IIC gestionada por Renta 4 Gestora S.A., S.G.I.I.C, ejerce los derechos políticos (asistencia, delegación o voto) inherentes a los valores, cuando su IIC bajo gestión tiene una participación que represente un porcentaje igual o superior al 1% del capital social o cuando la gestora , de conformidad con la política de ejercicio de derechos de voto ,lo considere relevante o cuando existan derechos económicos a favor de accionistas, tales como prima de asistencia a juntas que se ejercerá siempre.

En caso de ejercicio, el sentido del voto será, en general, a favor de las propuestas del Consejo de Administración, salvo que los acuerdos a debate impliquen una modificación en la gestión de la sociedad emisora, contraria a la decisión que motivó la inversión en la Compañía.

### 6. INFORMACIÓN Y ADVERTENCIAS CNMV.

#### JUNTAS DE ACCIONISTAS

- Durante el periodo la IIC no ha asistido a ninguna Junta General de Accionistas, por considerar que su participación en las mismas no es relevante en la defensa de los derechos de los partícipes.

#### ASESORAMIENTO

- EL fondo recibe asesoramiento por parte de Isaac De La Huerca Cabo.

#### REMUNERACION DE LA TESORERIA

- La remuneración de la cuenta corriente en el depositario es de 0,0%.

### 7. ENTIDADES BENEFICIARIAS DEL FONDO SOLIDARIO E IMPORTE CEDIDO A LAS MISMAS.

### 8. COSTES DERIVADOS DEL SERVICIO DE ANÁLISIS.

NA

### 9. COMPARTIMENTOS DE PROPÓSITO ESPECIAL (SIDE POCKETS).

### 10. PERSPECTIVAS DE MERCADO Y ACTUACIÓN PREVISIBLE DEL FONDO.

Paulatinamente se creará la cartera de inversión acorde con la política detallada en el folleto, en los plazos oportunos marcados por la CNMV.

La razón principal de este negativo comportamiento es una inflación mucho más persistente y duradera de lo esperado, que ha obligado a los bancos centrales a "lo que sea necesario" para combatirla, priorizando el control de precios sobre crecimiento. Esta situación ha llevado a un fuerte cambio en las expectativas de subidas de tipos, y ha desplazado las preocupaciones del mercado desde el riesgo de inflación, al riesgo de recesión. Tras la invasión de Ucrania, vimos un repunte de volatilidad de las bolsas, aunque la volatilidad de la renta fija ha sido muy superior ante los discursos cada vez más agresivos de los bancos centrales. Los efectos también se están sintiendo en la economía real, con una reducción de la renta disponible, y con tasas hipotecarias al alza.

Desde un punto de vista macro, las previsiones de crecimiento global se están ajustando a la baja. El principal riesgo es la posibilidad de asistir a un escenario de estanflación; inflación alta combinada con una menor actividad económica, provocada por la menor renta disponible de consumidores, la menor competitividad de la industria y el efecto de subida de tipos.

¿Cuándo se estabilizarán los mercados?

Para que los mercados se estabilicen, sería necesario:

- 1) un punto de inflexión en inflación;
- 2) bancos centrales más moderando su discurso de tensión monetaria;
- 3) menor riesgo sobre crecimiento y resultados empresariales;
- 4) valoraciones que ya recojan un escenario muy negativo.

En este entorno el comportamiento de los mercados financieros ha seguido marcado por el tono más agresivo de los banqueros centrales en Jackson Hole a finales de agosto. La prioridad absoluta es el control de la inflación aun cuando haya que sacrificar para ello crecimiento y empleo, condicionando negativamente la evolución de la renta variable y la renta fija en septiembre.

Esto ocurre tanto en EEUU, habiéndose elevado el nivel de llegada de los tipos de la Fed a 4,25%-4,5% en 2023, como en el caso del BCE que se espera alcanzar niveles de 2,50%-2,75% el próximo año. Si bien la inflación es incluso más preocupante en Europa, ante el shock energético por el conflicto de Ucrania y su dependencia de Rusia, es previsible que la ventana de oportunidad de subir tipos se cierre antes para el BCE, teniendo en cuenta que países como Alemania se acercan cada vez más rápido a la recesión.

Los tipos más altos ante una inflación que no cede siguen presionando a las bolsas. Así, en EEUU, el mes de septiembre se ha saldado con S&P -9,3% en USD (-6,9% en euros) y Nasdaq 100 -10,6% en USD (-8,2% en euros), mientras que en Europa el Eurostoxx -5,7%, Dax -5,6% e Ibex -6,6%, destacando en términos generales el mejor comportamiento del sector financiero ante la mayor expectativa de subida de tipos. En cuanto a Emergentes, -11,9% en USD (-9,5% en euros), con un peor comportamiento de China -14,7% (-12,4% en euros).

Por su parte, la renta fija también sigue sufriendo, con caídas en precios y repuntes adicionales de TIRes en septiembre tanto en EEUU como en Europa, llevando las rentabilidades a máximos anuales. En el 10 años: +64 pb en EEUU hasta 3,8%, +57 pb en Alemania hasta 2,1%, +55 pb en España a 3,3% y +63 pb en Italia hasta 4,5%.

En el mercado de divisas, el dólar se aprecia 2,5% vs euro hasta 0,98 usd eur, con lo que el euro pierde claramente la paridad y marca mínimos de 2002, moviéndose en el rango 1,02-0,95 usd eur. El dólar sigue así recogiendo tanto su calidad de activo refugio en el actual entorno de incertidumbre como el diferencial de tipos y de crecimiento a su favor, ante una actividad económica europea más entredicho, lo que ha permitido al billete verde revalorizarse un 14% en el año.

En commodities, el Brent sigue moviéndose en rangos amplios, entre 84 y 96 usd b, aunque en una tendencia bajista que le lleva a -9% mensual para cerrar en 88 usd b ante los temores de ralentización de la demanda.

#### PERSPECTIVAS DE LA GESTORA

El control de la inflación es la prioridad para los bancos centrales. Para corregirla, están endureciendo agresivamente la política monetaria (y de esta forma evitar la situación inflacionista que prevaleció en la década de 1970), ejercicio que está lleno de dificultades. El objetivo es lograr una política que establezca tipos ligeramente por encima de la tasa de interés neutral, pero no demasiado.

Para que los mercados se estabilicen, sería necesario ver: 1) un punto de inflexión en inflación; 2) bancos centrales más "dovish"; 3) menor riesgo sobre crecimiento y resultados empresariales; 4) valoraciones que ya recojan un escenario muy negativo. Identificar en qué momento el mercado puede terminar de incorporar el deterioro de expectativas, es clave. Hay que recordar que el ciclo bursátil adelanta al ciclo económico, históricamente las bolsas han hecho suelo 6 meses antes del fin de la recesión.

Inflación y actuación de bancos centrales. En los últimos 20 meses, la inflación se ha disparado en todo el mundo. En muchos países se registran tasas de inflación que no se experimentaban desde hace 40 años. En Estados Unidos y Europa, está siendo más elevada de lo esperado, y durante más tiempo del inicialmente esperado. En Estados Unidos, varios indicadores apuntan a un posible techo en la inflación: precios a la producción, precios pagados del ISM manufacturero, expectativas del consumidor, menores precios del gas (-25% desde máximos de junio). No obstante, la inflación subyacente sigue muy presionada, afectada por el aumento salarial y el componente servicios. En Europa, si bien la presión en costes salariales no es tan elevada como en EEUU, la situación está más afectada por la crisis energética, con precios del gas y de la electricidad en máximos. El impacto de las medidas adoptadas por los diversos gobiernos de la zona euro para luchar contra la inflación han introducido más ruido en los datos de precios y podría llevar a diferencias importantes en el comportamiento de la inflación entre los países miembros (si bien es previsible que en todos se mantenga en tasas elevadas). La desaceleración económica y la mejora en las cadenas de producción (recomposición de inventarios, moderación de la demanda), junto con menores presiones en alimentos, debería ir propiciando una mejora a

medio plazo de los niveles de inflación, aunque es previsible que la vuelta al objetivo del 2% tardará más de lo esperado. El crecimiento para 2023 será muy débil, con recesión técnica en algunas economías, inducida por bancos centrales para reducir la inflación. Hay diferencias, no obstante, entre regiones. Estados Unidos debería tener un comportamiento más sólido por la fortaleza del mercado laboral, consumo y no dependencia energética. En negativo, la desaceleración del sector inmobiliario, el impacto del dólar fuerte, y la pérdida de poder adquisitivo. En China, la atención está puesta en la política cero Covid y el sector inmobiliario. Las autoridades chinas podrían relajar su política de cero Covid en el próximo mes (Congreso el próximo 16 de octubre), aspecto que, junto con mayores estímulos del gobierno chino, deberían apoyar la economía. En cualquier caso, los estímulos monetarios y fiscales probablemente sean insuficientes para evitar una notable desaceleración, por debajo del objetivo del Gobierno Chino del 5,5%. El impacto en Europa de la crisis energética será superior al del resto del mundo.

Desde un punto de vista geopolítico, es poco probable que la guerra de Ucrania se resuelva a corto plazo y reduzca la presión sobre la inflación. Las consecuencias del conflicto Rusia – Ucrania son significativas: 1) menor globalización, para pasar a una mayor regionalización de la producción y el comercio (más cara); 2) limita la disponibilidad de las materias primas, y 3) abre retos geoestratégicos de alcance (Taiwan, disputas territoriales en el Ártico, etc.).

## 10. Detalle de inversiones financieras

Descripción de la inversión y emisor	Divisa	Periodo actual		Periodo anterior	
		Valor de mercado	%	Valor de mercado	%
Total Deuda Pública Cotizada mas de 1 año		0	0,00		
Total Deuda Pública Cotizada menos de 1 año		0	0,00		
Total Renta Fija Privada Cotizada mas de 1 año		0	0,00		
Total Renta Fija Privada Cotizada menos de 1 año		0	0,00		
<b>TOTAL RENTA FIJA COTIZADA</b>		0	0,00		
<b>TOTAL RENTA FIJA NO COTIZADA</b>		0	0,00		
<b>TOTAL RF PENDIENTE ADMISION A COTIZACION</b>		0	0,00		
<b>TOTAL ADQUISICIÓN TEMPORAL DE ACTIVOS</b>		0	0,00		
<b>TOTAL RENTA FIJA</b>		0	0,00		
<b>TOTAL RV COTIZADA</b>		0	0,00		
<b>TOTAL RV NO COTIZADA</b>		0	0,00		
<b>TOTAL RV PENDIENTE ADMISIÓN A COTIZACIÓN</b>		0	0,00		
<b>TOTAL RENTA VARIABLE</b>		0	0,00		
<b>TOTAL IIC</b>		0	0,00		
<b>TOTAL DEPÓSITOS</b>		0	0,00		
<b>TOTAL ENTIDADES DE CAPITAL RIESGO + otros</b>		0	0,00		
<b>TOTAL INVERSIONES FINANCIERAS INTERIOR</b>		0	0,00		
Total Deuda Pública Cotizada mas de 1 año		0	0,00		
Total Deuda Pública Cotizada menos de 1 año		0	0,00		
Total Renta Fija Privada Cotizada mas de 1 año		0	0,00		
Total Renta Fija Privada Cotizada menos de 1 año		0	0,00		
<b>TOTAL RENTA FIJA COTIZADA</b>		0	0,00		
<b>TOTAL RENTA FIJA NO COTIZADA</b>		0	0,00		
<b>TOTAL RF PENDIENTE ADMISION A COTIZACION</b>		0	0,00		
<b>TOTAL ADQUISICIÓN TEMPORAL DE ACTIVOS</b>		0	0,00		
<b>TOTAL RENTA FIJA</b>		0	0,00		
<b>TOTAL RV COTIZADA</b>		0	0,00		
<b>TOTAL RV NO COTIZADA</b>		0	0,00		
<b>TOTAL RV PENDIENTE ADMISIÓN A COTIZACIÓN</b>		0	0,00		
<b>TOTAL RENTA VARIABLE</b>		0	0,00		
<b>TOTAL IIC</b>		0	0,00		
<b>TOTAL DEPÓSITOS</b>		0	0,00		
<b>TOTAL ENTIDADES DE CAPITAL RIESGO + otros</b>		0	0,00		
<b>TOTAL INVERSIONES FINANCIERAS EXTERIOR</b>		0	0,00		
<b>TOTAL INVERSIONES FINANCIERAS</b>		0	0,00		

Notas: El período se refiere al final del trimestre o semestre, según sea el caso.

Los productos estructurados suponen un 0,00% de la cartera de inversiones financieras del fondo o compartimento.

## 11. Información sobre la política de remuneración

No aplica en este informe

**12. Información sobre las operaciones de financiación de valores, reutilización de las garantías y swaps de rendimiento total (Reglamento UE 2015/2365)**

No existe información sobre operaciones de financiación de valores, reutilización de las garantías y swaps de rendimiento total