

RENTA 4 MULTIGESTION 2, FI

Nº Registro CNMV: 4919

Informe Semestral del Segundo Semestre 2022

Gestora: 1) RENTA 4 GESTORA, S.G.I.I.C., S.A. **Depositario:** RENTA 4 BANCO, S.A. **Auditor:** Ernst&Young, SL

Grupo Gestora: **Grupo Depositario:** RENTA 4 BANCO **Rating Depositario:** ND

Fondo por compartimentos: SI

El presente informe, junto con los últimos informes periódicos, se encuentran disponibles por medios telemáticos en www.renta4.es.

La Entidad Gestora atenderá las consultas de los clientes, relacionadas con las IIC gestionadas en:

Dirección

PS. DE LA HABANA, 74, 2º, DCH

28036 - Madrid

913848500

Correo Electrónico

gestora@renta4.es

Asimismo cuenta con un departamento o servicio de atención al cliente encargado de resolver las quejas y reclamaciones. La CNMV también pone a su disposición la Oficina de Atención al Inversor (902 149 200, e-mail: inversores@cnmv.es).

INFORMACIÓN COMPARTIMENTO

RENTA 4 MULTIGESTION 2/ ATRIA VALOR RV MIXTO

Fecha de registro: 08/04/2016

1. Política de inversión y divisa de denominación

Categoría

Tipo de fondo:

Fondo que toma como referencia un índice

Fondo que invierte más del 10% en otros fondos y/o sociedades

Vocación inversora: Renta Variable Mixta Internacional

Perfil de Riesgo: 5

Descripción general

Política de inversión: Se invierte un 0%-100% del patrimonio en otras IIC financieras (activo apto), armonizadas o no (máximo 30% en IIC no armonizadas), pertenecientes o no al Grupo de la Gestora.

Se Invierte, directa o indirectamente a través de IIC, entre 30% y 75% de la exposición total en renta variable de cualquier capitalización

y sector, hasta un 10% de la exposición total en materias primas (a través de activos aptos según directiva 2009/65/CE), en concreto

metales preciosos, petróleo e índices diversificados de materias primas, y el resto en renta fija pública/privada (incluyendo depósitos

e instrumentos del mercado monetario, cotizados o no, líquidos), sin que exista predeterminación por divisas, sectores, capitalización,

rating emisión/emisor (pudiendo estar la totalidad de la cartera en renta fija de baja calidad) o duración media de la cartera de renta fija.

Operativa en instrumentos derivados

La metodología aplicada para calcular la exposición total al riesgo de mercado es el método del compromiso

Una información más detallada sobre la política de inversión del Compartimento se puede encontrar en su folleto informativo.

Divisa de denominación EUR

2. Datos económicos

	Periodo actual	Periodo anterior	2022	2021
Índice de rotación de la cartera	0,15	0,10	0,25	0,04
Rentabilidad media de la liquidez (% anualizado)	-0,06	-0,50	-0,28	-0,50

Nota: El período se refiere al trimestre o semestre, según sea el caso. En el caso de IIC cuyo valor liquidativo no se determine diariamente, éste dato y el de patrimonio se refieren a los últimos disponibles

2.1.b) Datos generales.

Cuando no exista información disponible las correspondientes celdas aparecerán en blanco

	Periodo actual	Periodo anterior
Nº de Participaciones	1.021.427,69	992.479,95
Nº de Partícipes	73	78
Beneficios brutos distribuidos por participación (EUR)	0,00	0,00
Inversión mínima (EUR)	9,93	

Fecha	Patrimonio fin de periodo (miles de EUR)	Valor liquidativo fin del período (EUR)
Periodo del informe	10.964	10,7335
2021	12.005	12,1754
2020	9.436	10,7588
2019	8.844	10,0964

Comisiones aplicadas en el período, sobre patrimonio medio

	% efectivamente cobrado						Base de cálculo	Sistema de imputación
	Periodo			Acumulada				
	s/patrimonio	s/resultados	Total	s/patrimonio	s/resultados	Total		
Comisión de gestión	0,48	0,00	0,48	0,95	0,00	0,95	mixta	al fondo
Comisión de depositario			0,05			0,10	patrimonio	

2.2 Comportamiento

Cuando no exista información disponible las correspondientes celdas aparecerán en blanco

A) Individual. Divisa EUR

Rentabilidad (% sin anualizar)	Acumulado 2022	Trimestral				Anual			
		Último trim (0)	Trim-1	Trim-2	Trim-3	2021	2020	Año t-3	Año t-5
Rentabilidad IIC	-11,84	3,08	-2,94	-8,98	-3,20	13,17	6,56		
Rentabilidad índice referencia	0,00	0,00	0,00	0,00	0,00	0,00	0,00		
Correlación	0,00	0,00	0,00	0,00	0,00	0,00	0,00		

Rentabilidades extremas (i)	Trimestre actual		Último año		Últimos 3 años	
	%	Fecha	%	Fecha	%	Fecha
Rentabilidad mínima (%)	-1,48	15-12-2022	-2,46	09-05-2022		
Rentabilidad máxima (%)	1,78	10-11-2022	1,78	10-11-2022		

(i) Sólo se informa para las clases con una antigüedad mínima del periodo solicitado y siempre que no se haya modificado su vocación inversora

Se refiere a las rentabilidades máximas y mínimas entre dos valores liquidativos consecutivos.

La periodicidad de cálculo del valor liquidativo es *diaria*

Recuerde que rentabilidades pasadas no presuponen rentabilidades futuras. Sólo se informa si se ha mantenido una política de inversión homogénea en el período.

Medidas de riesgo (%)	Acumulado 2022	Trimestral				Anual			
		Último trim (0)	Trim-1	Trim-2	Trim-3	2021	2020	Año t-3	Año t-5
Volatilidad(ii) de:									
Valor liquidativo	11,31	9,64	10,61	12,91	11,86	7,04	15,53		
Ibex-35	19,45	15,37	16,45	19,79	24,95	16,25	34,16		
Letra Tesoro 1 año	1,44	2,16	1,77	0,61	0,41	0,27	0,53		
VaR histórico del valor liquidativo(iii)	8,08	8,08	2,41	7,76	7,41	7,42	9,13		

(ii) Volatilidad histórica: Indica el riesgo de un valor en un periodo, a mayor volatilidad mayor riesgo. A modo comparativo se ofrece la volatilidad de distintas referencias. Sólo se informa de la volatilidad para los períodos con política de inversión homogénea.

(iii) VaR histórico del valor liquidativo: Indica lo máximo que se puede perder, con un nivel de confianza del 99%, en el plazo de 1 mes, si se repitiese el comportamiento de la IIC de los últimos 5 años. El dato es a finales del periodo de referencia.

Gastos (% s/ patrimonio medio)	Acumulado 2022	Trimestral				Anual			
		Último trim (0)	Trim-1	Trim-2	Trim-3	2021	2020	2019	2017
Ratio total de gastos (iv)	1,15	0,29	0,29	0,29	0,28	1,22	1,25	1,45	0,00

(iv) Incluye los gastos directos soportados en el periodo de referencia: comisión de gestión sobre patrimonio, comisión de depositario, auditoría, servicios bancarios (salvo gastos de financiación), y resto de gastos de gestión corriente, en términos de porcentaje sobre patrimonio medio del periodo. En el caso de fondos/compartimentos que invierten más de un 10% de su patrimonio en otras IIC este ratio incluye, de forma adicional al anterior, los gastos soportados indirectamente, derivados de esas inversiones, que incluyen las comisiones de suscripción y reembolso. Este ratio no incluye la comisión de gestión sobre resultados ni los costes de transacción por la compraventa de valores.

En el caso de inversiones en IIC que no calculan su ratio de gastos, éste se ha estimado para incorporarlo en el ratio de gastos.

Evolución del valor liquidativo últimos 5 años

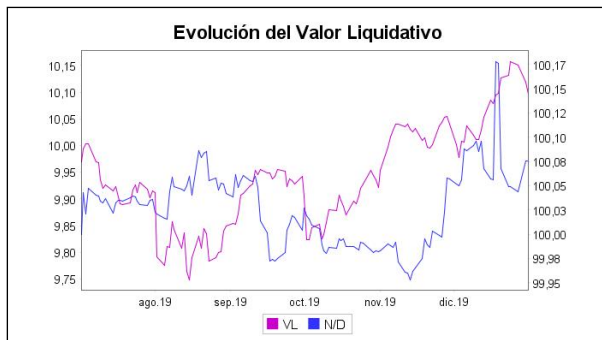

Rentabilidad semestral de los últimos 5 años

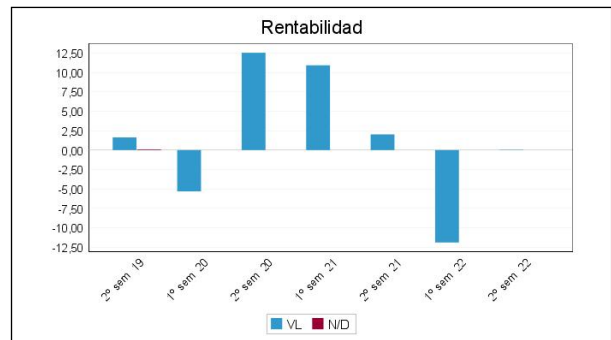

N/D "Se puede encontrar información adicional en el Anexo de este informe"

B) Comparativa

Durante el periodo de referencia, la rentabilidad media en el periodo de referencia de los fondos gestionados por la Sociedad Gestora se presenta en el cuadro adjunto. Los fondos se agrupan según su vocación inversora.

Vocación inversora	Patrimonio gestionado* (miles de euros)	Nº de partícipes*	Rentabilidad Semestral media**
Renta Fija Euro	926.868	56.115	0,64
Renta Fija Internacional	4.337	94	2,25
Renta Fija Mixta Euro	7.536	964	2,26
Renta Fija Mixta Internacional	22.113	736	-0,26
Renta Variable Mixta Euro	7.313	129	0,91
Renta Variable Mixta Internacional	75.788	1.329	-0,86
Renta Variable Euro	164.552	11.017	1,70
Renta Variable Internacional	447.261	42.792	-1,73
IIC de Gestión Pasiva	0	0	0,00
Garantizado de Rendimiento Fijo	0	0	0,00
Garantizado de Rendimiento Variable	0	0	0,00
De Garantía Parcial	0	0	0,00
Retorno Absoluto	485.323	17.539	1,63
Global	646.536	21.917	3,59
FMM a Corto Plazo de Valor Liquidativo Variable	0	0	0,00
FMM a Corto Plazo de Valor Liq. Constante de Deuda Pública	0	0	0,00
FMM a Corto Plazo de Valor Liquidativo de Baja Volatilidad	0	0	0,00
FMM Estándar de Valor Liquidativo Variable	0	0	0,00
Renta Fija Euro Corto Plazo	335.216	8.117	0,07
IIC que Replica un Índice	0	0	0,00
IIC con Objetivo Concreto de Rentabilidad No Garantizado	0	0	0,00
Total fondos	3.122.842	160.749	1,02

*Medias.

**Rentabilidad media ponderada por patrimonio medio de cada FI en el periodo

2.3 Distribución del patrimonio al cierre del período (Importes en miles de EUR)

Distribución del patrimonio	Fin período actual		Fin período anterior	
		% sobre		% sobre

Distribución del patrimonio	Fin período actual		Fin período anterior	
	Importe	% sobre patrimonio	Importe	% sobre patrimonio
(+) INVERSIONES FINANCIERAS	9.449	86,18	8.715	81,85
* Cartera interior	687	6,27	1.191	11,19
* Cartera exterior	8.613	78,56	7.459	70,05
* Intereses de la cartera de inversión	149	1,36	64	0,60
* Inversiones dudosas, morosas o en litigio	0	0,00	0	0,00
(+) LIQUIDEZ (TESORERÍA)	1.526	13,92	1.935	18,17
(+/-) RESTO	-12	-0,11	-3	-0,03
TOTAL PATRIMONIO	10.964	100,00 %	10.648	100,00 %

Notas:

El período se refiere al trimestre o semestre, según sea el caso.

Las inversiones financieras se informan a valor e estimado de realización.

2.4 Estado de variación patrimonial

	% sobre patrimonio medio			% variación respecto fin periodo anterior
	Variación del período actual	Variación del período anterior	Variación acumulada anual	
PATRIMONIO FIN PERIODO ANTERIOR (miles de EUR)	10.648	12.005	12.005	
± Suscripciones/ reembolsos (neto)	2,78	0,61	3,37	346,46
- Beneficios brutos distribuidos	0,00	0,00	0,00	0,00
± Rendimientos netos	0,05	-12,53	-12,61	-100,42
(+) Rendimientos de gestión	0,68	-11,83	-11,28	-105,62
+ Intereses	0,75	0,24	0,98	210,33
+ Dividendos	0,37	0,60	0,97	-39,89
± Resultados en renta fija (realizadas o no)	-1,17	-1,07	-2,24	7,12
± Resultados en renta variable (realizadas o no)	0,88	-10,80	-10,04	-107,98
± Resultados en depósitos (realizadas o no)	0,00	0,00	0,00	0,00
± Resultado en derivados (realizadas o no)	0,00	-0,01	-0,01	-100,00
± Resultado en IIC (realizados o no)	-0,11	-0,78	-0,90	-86,06
± Otros resultados	0,01	0,00	0,01	18.544,50
± Otros rendimientos	-0,04	-0,01	-0,05	413,87
(-) Gastos repercutidos	-0,63	-0,73	-1,37	-15,81
- Comisión de gestión	-0,48	-0,47	-0,95	-0,37
- Comisión de depositario	-0,05	-0,05	-0,10	-0,37
- Gastos por servicios exteriores	-0,01	-0,01	-0,03	-1,07
- Otros gastos de gestión corriente	-0,01	-0,01	-0,01	6,26
- Otros gastos repercutidos	-0,08	-0,19	-0,28	-58,81
(+) Ingresos	0,01	0,04	0,04	-81,79
+ Comisiones de descuento a favor de la IIC	0,00	0,00	0,00	0,00
+ Comisiones retrocedidas	0,00	0,00	0,01	-3,09
+ Otros ingresos	0,00	0,03	0,04	-88,73
PATRIMONIO FIN PERIODO ACTUAL (miles de EUR)	10.964	10.648	10.964	

Nota: El período se refiere al trimestre o semestre, según sea el caso.

3. Inversiones financieras

3.1 Inversiones financieras a valor estimado de realización (en miles de EUR) y en porcentaje sobre el patrimonio, al cierre del periodo

Descripción de la inversión y emisor	Periodo actual		Periodo anterior	
	Valor de mercado	%	Valor de mercado	%
TOTAL RENTA FIJA COTIZADA	0	0,00	0	0,00
TOTAL RENTA FIJA NO COTIZADA	0	0,00	0	0,00
TOTAL RF PENDIENTE ADMISION A COTIZACION	0	0,00	0	0,00
TOTAL ADQUISICIÓN TEMPORAL DE ACTIVOS	0	0,00	0	0,00
TOTAL RENTA FIJA	0	0,00	0	0,00
TOTAL RV COTIZADA	369	3,36	359	3,37
TOTAL RV NO COTIZADA	0	0,00	0	0,00
TOTAL RV PENDIENTE ADMISIÓN A COTIZACIÓN	0	0,00	0	0,00
TOTAL RENTA VARIABLE	369	3,36	359	3,37
TOTAL IIC	318	2,90	832	7,82
TOTAL DEPÓSITOS	0	0,00	0	0,00
TOTAL ENTIDADES DE CAPITAL RIESGO + otros	0	0,00	0	0,00
TOTAL INVERSIONES FINANCIERAS INTERIOR	687	6,26	1.191	11,19
TOTAL RENTA FIJA COTIZADA	1.519	13,85	452	4,24
TOTAL RENTA FIJA NO COTIZADA	0	0,00	0	0,00
TOTAL RF PENDIENTE ADMISION A COTIZACION	0	0,00	0	0,00
TOTAL ADQUISICIÓN TEMPORAL DE ACTIVOS	0	0,00	0	0,00
TOTAL RENTA FIJA	1.519	13,85	452	4,24
TOTAL RV COTIZADA	6.215	56,65	6.116	57,47
TOTAL RV NO COTIZADA	0	0,00	0	0,00
TOTAL RV PENDIENTE ADMISIÓN A COTIZACIÓN	0	0,00	0	0,00
TOTAL RENTA VARIABLE	6.215	56,65	6.116	57,47
TOTAL IIC	879	8,02	891	8,37
TOTAL DEPÓSITOS	0	0,00	0	0,00
TOTAL ENTIDADES DE CAPITAL RIESGO + otros	0	0,00	0	0,00
TOTAL INVERSIONES FINANCIERAS EXTERIOR	8.613	78,52	7.459	70,08
TOTAL INVERSIONES FINANCIERAS	9.300	84,78	8.651	81,27

Notas: El período se refiere al final del trimestre o semestre, según sea el caso.

Los productos estructurados suponen un 0,00% de la cartera de inversiones financieras del fondo o compartimento.

3.2 Distribución de las inversiones financieras, al cierre del período: Porcentaje respecto al patrimonio total

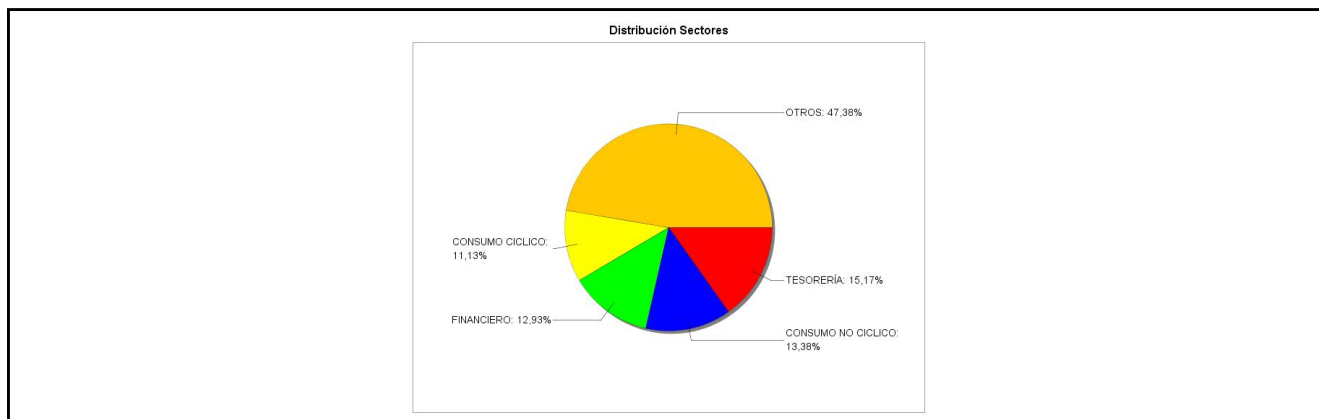

3.3 Operativa en derivados. Resumen de las posiciones abiertas al cierre del periodo (importes en miles de EUR)

No existen posiciones abiertas en instrumentos financieros derivados al cierre del periodo.

4. Hechos relevantes

	SI	NO
a. Suspensión temporal de suscripciones/reembolsos		X
b. Reanudación de suscripciones/reembolsos		X
c. Reembolso de patrimonio significativo		X

	SI	NO
d. Endeudamiento superior al 5% del patrimonio		X
e. Sustitución de la sociedad gestora		X
f. Sustitución de la entidad depositaria		X
g. Cambio de control de la sociedad gestora		X
h. Cambio en elementos esenciales del folleto informativo		X
i. Autorización del proceso de fusión		X
j. Otros hechos relevantes		X

5. Anexo explicativo de hechos relevantes

No aplicable.

6. Operaciones vinculadas y otras informaciones

	SI	NO
a. Partícipes significativos en el patrimonio del fondo (porcentaje superior al 20%)	X	
b. Modificaciones de escasa relevancia en el Reglamento		X
c. Gestora y el depositario son del mismo grupo (según artículo 4 de la LMV)	X	
d. Se han realizado operaciones de adquisición y venta de valores en los que el depositario ha actuado como vendedor o comprador, respectivamente		X
e. Se han adquirido valores o instrumentos financieros emitidos o avalados por alguna entidad del grupo de la gestora o depositario, o alguno de éstos ha actuado como colocador, asegurador, director o asesor, o se han prestado valores a entidades vinculadas.		X
f. Se han adquirido valores o instrumentos financieros cuya contrapartida ha sido otra una entidad del grupo de la gestora o depositario, u otra IIC gestionada por la misma gestora u otra gestora del grupo.		X
g. Se han percibido ingresos por entidades del grupo de la gestora que tienen como origen comisiones o gastos satisfechos por la IIC.	X	
h. Otras informaciones u operaciones vinculadas	X	

7. Anexo explicativo sobre operaciones vinculadas y otras informaciones

a) Un partícipe posee participaciones significativas directas del 24,64% del patrimonio del fondo.

c) Gestora y depositario pertenecen al grupo Renta 4. Pueden existir operaciones vinculadas repetitivas y sometidas a un procedimiento de autorización simplificado, relativas a compraventa de Divisas y/o Repos de Deuda Pública, que realiza la Gestora con el Depositario.

g) Las comisiones de intermediación percibidas por entidades del grupo han sido de 219,62 euros, lo que supone un 0,00%.

Las comisiones de liquidación percibidas por entidades del grupo han sido de 482,34 euros, lo que supone un 0,00%.

La comisión de depositaria percibida por entidades del grupo ha sido de 2.829,52 euros, lo que supone un 0,02%. Ya informado en el Apartado 2 del presente informe.

Las cantidades percibidas por las entidades del grupo en concepto de otros pagos han sido 469,90, lo que supone un 0,00%.

h) El fondo ha realizado otras operaciones vinculadas por importe de 2.563.748,72 euros, suponiendo un 22,63%.

Nota: El periodo de las operaciones relacionadas corresponde al del Informe, y los porcentajes se refieren al Patrimonio Medio de la IIC en el periodo de referencia.

8. Información y advertencias a instancia de la CNMV

No aplicable.

9. Anexo explicativo del informe periódico

1. SITUACIÓN DE LOS MERCADOS Y EVOLUCIÓN DEL FONDO.

a. Visión de la gestora sobre la situación de los mercados.

El ejercicio 2022 cierra con retornos negativos en renta variable global y renta fija, deteniendo el progreso observado en los activos de riesgo desde la primavera de 2020. La situación vivida es excepcional, con tres grandes shocks: 1. la inflación; 2. el incremento y volatilidad en los tipos de intereses, con un cambio de régimen monetario y 3. la ralentización del crecimiento económico. La razón principal del negativo comportamiento es una inflación mucho más persistente y duradera de lo esperado, que ha obligado a los bancos centrales a lo que sea necesario para combatirla, priorizando el control de precios sobre crecimiento.

La guerra de Rusia y Ucrania provocó un aumento de los precios de la energía y la interrupción de las cadenas de suministro de materias primas. En China, la estricta política COVID se ha mantenido hasta finales del cuarto trimestre, ejerciendo también presión sobre las cadenas de suministro mundiales. Como resultado, los bancos centrales han pasado a un mandato único de lucha contra la inflación. En el caso de la Reserva Federal, elevando su tipo objetivo en 7 reuniones consecutivas.

El reseteo de la política monetaria ha llevado a una reprecación del riesgo. 2022 ha sido uno de los años de mayor correlación de riesgo de la historia, con números rojos en casi todas las clases de activos, la diversificación entre activos no ha funcionado. El 2022 ha finalizado siendo el peor año para la renta fija en lo que va de siglo, y hay que remontarse hasta 1992-94 para ver caídas tan relevantes como las de este año.

Dentro de la renta variable, ha habido poco espacio donde esconderse (energía y materias primas han sido los únicos sectores con retornos positivos). El repunte en tipos de intereses y la macro negativa ha provocado un ajuste en valoraciones y múltiplos, poniendo fin al mercado alcista de los últimos años.

En Europa, los índices han caído un 12% en media en 2022. En Asia, el Nikkei ha caído un 9,4%, y el Shenzhen CSI300 un 21,6%. En positivo, algunos índices latinoamericanos. En EEUU, el S&P y el Nasdaq cayeron un 19,4% y un 33,0%, respectivamente, siendo su peor año desde 2008.

Desde un punto de vista sectorial, la dispersión es muy elevada. En Europa, los sectores con mejor comportamiento son energía, recursos básicos y seguros. En negativo, real state, retail y tecnología. En Estados Unidos, la dispersión sectorial también es notable, con el mejor comportamiento en petróleo y gas, y utilities. El peor comportamiento, en consumo discrecional, tecnología o inmobiliario.

Respecto a la Renta Fija, el ejercicio 2022 se ha caracterizado por un cambio radical en el entorno de tipos de intereses, con los bancos centrales llevando a cabo fuertes subidas de sus tipos de intereses de referencia con el fin de luchar contra la persistente inflación. El mensaje procedente de los bancos centrales sigue siendo muy restrictivo, con las últimas declaraciones procedentes de estas instituciones señalando que todavía quedan por delante nuevas subidas. El objetivo es llevar los tipos a un terreno suficientemente restrictivo, en el que se mantendrán durante un tiempo, para garantizar que la inflación vuelve a moderarse hacia el objetivo del 2%.

En concreto, el Banco Central Europeo (BCE) comenzó a incrementar sus tipos de intereses en julio, desde entonces, hasta llevar el tipo de depósito al 2,0% al cierre del año. Se espera, además, que el BCE siga subiendo tipos con fuerza en el primer semestre del año. Por su lado, la Reserva Federal (Fed), que empezó a aumentar sus tipos con un primer incremento en marzo, cerró el ejercicio con una subida acumulada de 425 p.b.

Siguiendo la acción de los bancos centrales, la rentabilidad del bono alemán a 1 año ha pasado del -0,8% al cierre de 2021 al +2,4% a cierre de 2022, mientras que la del bono a 10 años ha aumentado desde el -0,18% al 2,5%. Igualmente,

la rentabilidad del bono a 1 año estadounidense ha pasado del 0,4% al 4,7% y la del bono a 10 años del 1,5% al 3,9%. Con esto, las curvas de tipos se encuentran ya muy planas y en algunos tramos invertidas.

Por último, en renta fija privada, los diferenciales de crédito (prima de riesgo del crédito frente a la deuda pública) también han ampliado significativamente. Sumando la subida de los tipos "libres de riesgo" y la ampliación de spreads, los índices de crédito registraron en 2022 el peor comportamiento del que tengamos registro, cerrando el año cerca de los peores niveles registrados en octubre. No obstante, tras esta evolución, los índices de renta fija ofrecen ya rentabilidades atractivas que no veíamos hace más de una década.

Las materias primas y metales preciosos han tenido un comportamiento mixto en el 2022. El Brent acabó el año un 9% por encima del nivel de un año antes, pero habiendo sufrido mucha volatilidad. En positivo, destacan el níquel o el trigo. El oro estable en los 1.800 USD la onza, y en negativo, el aluminio o el cobre.

Respecto a divisas, el Euro y la libra se han depreciado frente al dólar. El endurecimiento monetario y un entorno de riesgos elevado apoyaron la evolución del dólar. Por su parte, las monedas latinoamericanas se han apreciado frente al Euro.

b. Decisiones generales de inversión adoptadas.

El fondo comenzó el año 2022 con una exposición a renta variable en el entorno del 56%, similar a la actual. El ejercicio ha estado marcado por el espectacular retorno de la inflación, el inicio del proceso de tensionamiento monetario y el estallido del conflicto de Ucrania, que ha exacerbado dichas presiones inflacionistas. Esto ha traído consigo el regreso de lo que debería ser normal, tipos de interés por encima de cero: el bono a 10 años del gobierno español ofrece una rentabilidad alrededor del 3,5% al cierre de diciembre. Por su parte el bono alemán a 10 años ha pasado de tipos negativos a cierre de 2021 hasta niveles superiores al 2%, y el bono americano a 10 años se ha incrementado desde aprox. 1,5% hasta niveles próximos al 4%. Si a lo anterior se le suma unas expectativas de crecimiento económico a la baja, no puede extrañarnos las abultadas caídas que se han venido produciendo en el ejercicio: la renta fija presenta pérdidas alrededor del -20%, mientras que las bolsas han sufrido importantes retrocesos. En cualquier caso, se observa un comportamiento muy desigual en cuanto a los diferentes sectores: frente a las fuertes subidas de algunas materias primas, las cotizaciones de aquellas compañías de alto crecimiento cuya valoración dependía básicamente de los flujos más alejados en el tiempo se han desplomado. Ante este escenario de menor crecimiento, mayor inflación y mayores tipos de interés, los buenos activos tangibles y las empresas bien financiadas, con evidentes ventajas competitivas y capaces de repercutir los incrementos de precios a sus clientes deben ayudarnos a defender el valor de nuestro patrimonio, y esa es la exposición que hemos buscado para la cartera de renta variable.

Por su parte, el nuevo entorno de tipos de interés nos ha ayudado en el proceso de construcción de la cartera de renta fija. A lo largo del semestre hemos incrementado la exposición a bono soberano de elevada solvencia hasta el 5% de la cartera, y a deuda corporativa de diversos emisores y duraciones hasta aprox. 16%. La cartera mantiene posiciones relevantes en otros activos descorrelacionados con la renta variable: oro y metales preciosos a través de ETFs y acciones de distintas compañías mineras y de royalties (8%), así como exposición indirecta al bitcoin a través del balance de la compañía Microstrategy, al sector inmobiliario y de infraestructuras (aprox. 4% de la cartera). Estos activos descorrelacionados, junto con el elevado peso que todavía tiene la liquidez (19%) esperamos nos sirvan de contrapeso ante posibles turbulencias futuras derivadas de los elevados desequilibrios económicos y monetarios que persistirán durante los próximos años.

El fondo ha entregado una rentabilidad a sus partícipes de -12% en 2022 frente a caídas alrededor del -20% en el universo de renta fija, -20% del S&P500 y -12% del Eurostoxx50.

c. Índice de referencia.

N/A

d. Evolución del patrimonio, partícipes, rentabilidad y gastos de la IIC.

El patrimonio del fondo se sitúa en 10,96 millones de euros a fin del periodo frente a 10,65 millones de euros a fin del periodo anterior.

El número de partícipes ha disminuido a lo largo del periodo, pasando de 78 a 73.

La rentabilidad obtenida por el fondo a fin del periodo se sitúa en 3,08% frente al -8,98% a fin del periodo anterior.

Los gastos soportados por el fondo han sido 0,29% del patrimonio durante el periodo frente al 0,29% del periodo anterior.

Durante el periodo, la volatilidad del fondo es de 9,64% frente al 12,91% del periodo anterior.

El valor liquidativo del fondo se sitúa en 10,734 a fin del periodo frente a 10,728 a fin del periodo anterior.

e. Rendimientos del fondo en comparación con el resto de fondos de la gestora.

La rentabilidad de 3,08% obtenida por el fondo a lo largo del periodo frente al -8,98% del periodo anterior, le sitúa por encima de la rentabilidad media obtenida por los fondos de la misma vocación inversora (RENTA VARIABLE MIXTA INTERNACIONAL) pertenecientes a la gestora, que es de -0,86%

2. INFORMACIÓN SOBRE LAS INVERSIONES.

a. Inversiones concretas realizadas durante el periodo.

A lo largo de los últimos trimestres hemos aprovechado los movimientos de mercados para realinear la cartera de renta variable, buscando incrementar el peso de compañías que mantienen amplias capacidades de fijación de precios ante los crecientes riesgos inflacionarios. En concreto durante el segundo semestre hemos iniciado una posición en Nagarro SE. Esta última es empresa de ingeniería y consultoría de IT 100% digital, con sede en Alemania aunque con actividad global, que cotizaba cuando construimos la posición a un P-FCF de aprox. 17x para una compañía con elevadas rentabilidades industriales, crecimientos orgánicos históricos del +15-20% y crecimientos totales incluyendo su track record de adquisiciones superiores al +30%. Además, hemos reforzado posiciones en Nilorgruppen y Cie Automotive, entre otras. Al respecto de las desinversiones, hemos vendido la posición en Gestamp Automoción.

En lo referente a la renta fija corporativa hemos abierto o incrementado posiciones a lo largo del semestre en bonos de Alstria Office, IAG, Wizzair, Santander y Caixabank. Además hemos aprovechado el nuevo entorno de tipos para incrementar exposición a bonos soberanos de EEUU, Hungría y Holanda.

b. Operativa de préstamo de valores.

c. Operativa en derivados y adquisición temporal de activos.

No se ha realizado operativa en derivados durante el trimestre.

d. Otra información sobre inversiones.

N/A

3. EVOLUCIÓN DEL OBJETIVO CONCRETO DE RENTABILIDAD.

La rentabilidad de 3,08% sitúa al fondo por encima de la rentabilidad media obtenida por su Índice Benchmark, que es de 0,17%

4. RIESGO ASUMIDO POR EL FONDO.

El fondo cierra el año con una volatilidad de 11.71, en comparación con la volatilidad de los índices en el mismo periodo que es de 17.87 para el Ibex 35, 20.78 para el Eurostoxx, y 25.86 el S&P. El Ratio Sharpe a cierre del periodo es de -1.15. El ratio Sortino es de -1.17 mientras que el Downside Risk es 7.42.

5. EJERCICIO DERECHOS POLITICOS.

En cuanto a los derechos políticos inherentes a los valores integrados en la IIC gestionada por Renta 4 Gestora S.A., S.G.I.I.C, ejerce los derechos políticos (asistencia, delegación o voto) inherentes a los valores, cuando su IIC bajo gestión tiene una participación que represente porcentaje igual o superior al 1% del capital social o cuando la gestora, de conformidad con la política de ejercicio de derechos de voto, lo considere relevante o cuando existan derechos económicos a favor de accionistas, tales como prima de asistencia a juntas que se ejercerá siempre.

En caso de ejercicio, el sentido del voto será, en general, a favor de las propuestas del Consejo

de Administración, salvo que los acuerdos a debate impliquen una modificación en la gestión de la sociedad emisora, contraria a la decisión que motivó la inversión en la Compañía. En el caso de las acciones del valor Renta 4 de esta sociedad (en el caso de tenerlas en cartera), el ejercicio de los Derechos de Voto sobre Renta 4 Banco son ejercidos por la persona designada por la Junta General o el Consejo de Administración.

6. INFORMACIÓN Y ADVERTENCIAS CNMV.

JUNTAS DE ACCIONISTAS

- Durante el periodo se ha acudido a las juntas de accionistas de las siguientes entidades:

Prosus N.V. – Industria de diseño textil S.A.

- Para el resto de las Juntas, la IIC no ha asistido a las Juntas Generales de Accionistas, por considerar que su participación en las mismas no es relevante en la defensa de los derechos de los partícipes.

ASESORAMIENTO

- El fondo recibe asesoramiento por parte de Atria Edv Eafi SL.

REMUNERACION DE LA TESORERIA

- La remuneración de la cuenta corriente en el depositario es de 0,0%.

OPERACIONES VINCULADAS ENTRE IIC DE RENTA4

- Esta IIC ha realizado operaciones de suscripción/reembolso o mantiene posiciones en otras IICs gestionadas por Renta 4 Gestora. La comisión de gestión generada por estas entidades se devuelve íntegramente a la IIC inversora.

OTROS

Se aprueba la adhesión de la IIC a la class action contra Bayer AG , con motivo de la difusión de información pública considerada falsa o engañosa. RENTA 4 GESTORA, SGIIC, S.A. ha contratado los servicios de una entidad con dilatada experiencia internacional en la gestión de procedimientos de reclamación colectiva ante organismos judiciales extranjeros. Se considera razonable la imputación a la IIC de los gastos excepcionales para la defensa jurídica de los intereses de los partícipes, siempre y cuando se cumplan una serie de requisitos. Por ello, los honorarios y gastos derivados de la prestación de este servicio se imputará a la IIC exclusivamente como comisión de éxito, en función del importe ciertamente recuperado.

7. ENTIDADES BENEFICIARIAS DEL FONDO SOLIDARIO E IMPORTE CEDIDO A LAS MISMAS.

8. COSTES DERIVADOS DEL SERVICIO DE ANÁLISIS.

El coste de análisis asociado al fondo RENTA 4 MULTIGESTION 2 ATRIA VALOR RV MIXTO para el segundo semestre de 2022 es de 1016.74€, siendo el total anual 2033.48 €, que representa un 0.038% sobre el patrimonio.

9. COMPARTIMENTOS DE PROPÓSITO ESPECIAL (SIDE POCKETS).

10. PERSPECTIVAS DE MERCADO Y ACTUACIÓN PREVISIBLE DEL FONDO.

Ante el escenario de menor crecimiento, mayor inflación y mayores tipos de interés que parece que viene por delante, los buenos activos tangibles y las empresas bien financiadas, con evidentes ventajas competitivas y capaces de repercutir los incrementos de precios a sus clientes deben ayudarnos a defender el valor de nuestro patrimonio. Creemos que las empresas de la cartera de renta variable gozan de una sólida posición financiera y cotizan con descuentos muy relevantes respecto a la estimación de su valor intrínseco a largo plazo, por lo que esperamos que entreguen a los partícipes revalorizaciones relevantes en los próximos años. Además, el nuevo entorno de tipos de interés nos ha permitido avanzar en el proceso de construcción de la cartera de renta fija. En cualquier caso, el incremento de la incertidumbre nos hace reservar una porción relevante del patrimonio en activos descorrelacionados, que nos ayudará en la gestión de la cartera ante los probables imprevistos que aparezcan en el camino.

El año 2022 ha cerrado una época de globalización, ausencia de inflación, crecimiento estable, liquidez abundante y tipos cercanos a cero. Es el fin de una época de política monetaria, con una nueva normalidad (ni tipos cero ni barra libre de liquidez), que llevará a tipos altos por más tiempo, y muy probablemente bajo crecimiento por más tiempo, en un escenario más fragmentado, polarizado, volátil e incierto.

Los factores que han afectado en 2022 madurarán a lo largo de 2023: inflación, volatilidad de tipos de interés derivado del nuevo régimen monetario, ralentización del crecimiento económico. La inflación debería moderarse a medida que los tipos de interés alcancen su nivel máximo, y se espera que la actividad económica toque fondo, probablemente en forma de recesión. La intensidad y el timing de estos acontecimientos tiene importantes implicaciones para la asignación de activos, en particular sobre la decisión de cuando añadir riesgo a medida que el ciclo toca fondo, donde y como hacerlo

Inflacion. Tras mostrarse persistentemente alta en 2022, se espera moderacion en 2023, si bien a un ritmo lento, a medida que la relajacion de las cadenas de suministro, el menor precio del crudo, menores costes energeticos, la reduccion de los ingresos de los consumidores y la caida de los precios de la vivienda sirvan para enfriar la economia mundial y frenar la demanda. Las señales de moderacion son mas visibles en Estados Unidos, mientras en Europa el control de los precios parece mas complicado por el shock energetico.

En lo que respecta a politica monetaria, estamos ante una nueva normalidad, que pone fin a los tipos de interes cero (o negativos). En la ultima decada y media hemos vivido la expansion monetaria cuantitativa, la llamada QE (quantitative easing) y ahora empezamos a vivir la contraccion monetaria cuantitativa, la QT (quantitative tightening). Los tipos seguiran subiendo hasta terreno restrictivo, con los bancos centrales sacrificando crecimiento y empleo a cambio de controlar precios, y solo volveran a terreno neutral cuando se pueda dar la inflacion por controlada.

El crecimiento economico seguira centrando la atencion de los mercados. El endurecimiento de las condiciones financieras, la incertidumbre geopolitica, una inflacion aun elevada, y la perdida de poder adquisitivo de consumidores lastrara inversion y consumo. Como consecuencia, se espera un crecimiento 2023 muy debil, por debajo del 1% en casi todas las economias desarrolladas, y con recesion tecnica en algunos casos, cuya intensidad y duracion dependera de la evolucion de la inflacion y la politica monetaria. Contemplamos por tanto una recesion de baja intensidad.

Riesgos geopoliticos y posibles "cisnes negros". Sigue habiendo riesgos geopoliticos: una nueva escalada en el conflicto Rusia-Ucrania, la posibilidad de una mayor reduccion del suministro de gas ruso a Europa o la postura de China respecto a Taiwan. Se trata de posibles "cisnes negros" de naturaleza binaria e imposibles de predecir con certeza.

Renta variable. Una de las características interesantes del actual ciclo de mercado es que, mientras los precios de las acciones se han desplomado en el ultimo año los beneficios se han mantenido notablemente solidos. La caida en bolsas con crecimiento en beneficios ha conducido a una significativa correccion en multiples. En Estados Unidos, las valoraciones, no son tan exigentes si atendemos a metricas como FCF yield, con un mayor peso en los indices de compañías con modelos de negocio mas ligeros y mayor capacidad de conversion a caja libre.

Las expectativas de beneficios difieren por regiones y sectores. En Europa, el Consenso apunta a un crecimiento del 3% en beneficios en el Stoxx 600. Por el contrario, en Estados Unidos, el crecimiento asciende al 7% en el caso del S&P 500 y del 12% en el caso del Nasdaq 100. Es probable que dichas estimaciones se ajusten a la baja, revision que podria tocar fondo previsiblemente en segundo o tercer trimestre de 2023.

China nos sigue pareciendo interesante. El apoyo de politicas fiscales, unidos a la recuperacion macro y valoraciones razonables, podria apoyar el buen comportamiento de compañías de la region. Latinoamerica por su parte mantiene su atractivo gracias a sus recursos naturales como proveedor necesario en la transicion energetica, digitalizacion, etc.

Valor vs. crecimiento. El mejor comportamiento en 2022 del "value" frente al "growth" ha reabierto el debate. Creemos, no obstante, que no hay que tener un enfoque binario o excluyente. Por un lado, seguimos viendo muchos segmentos de mercado mas tradicional infravalorados, que generan buenos retornos y estan en niveles de valoracion en minimos historicos: materias primas, energia o algunos nichos industriales son buenos ejemplos. Al mismo tiempo, vemos como otras "megatendencias" siguen cobrando importancia. De forma clara, creemos que la innovacion y la tecnologia permitiran aumentar la eficiencia y la productividad.

Por otro lado, la estabilidad y visibilidad en resultados es una de las características de la inversion en calidad y este tipo de empresas deberian mitigar mejor los actuales riesgos. En este contexto, creemos que habra una busqueda de calidad en la renta variable, y por ello es un momento particularmente bueno para tener en cartera "quality compounders", empresas que puedan aumentar sus beneficios de forma constante a lo largo de los ciclos, gracias a su buen posicionamiento en sectores mas resistentes, sus ingresos recurrentes y poder de fijacion de precios, con mayor consistencia de los beneficios en tiempos dificiles

En divisas, la fortaleza del USD era una opinion bastante consensuada hasta 2022, pero ahora que la Fed se esta ralentizando y el BCE y BOE estan por detras de la curva, parece que aumentan los riesgos de dejar sin cobertura la exposicion al riesgo de divisas para aquellos que se pueden ver afectados negativamente por la debilidad del USD.

Respecto a renta fija, tras la aceleracion del movimiento de los bancos centrales hacia politicas monetarias restrictivas y el consiguiente aumento de las rentabilidades de la deuda publica en lo que va de año, creemos que este mercado presenta ya oportunidades de inversion a rentabilidades que son atractivas si se toman con una perspectiva de medio plazo, ya que la incertidumbre sobre el escenario de tipos sigue siendo elevada. En este segmento del mercado, ademas, consideramos que los bonos de los organismos supranacionales son especialmente atractivos, ofreciendo rentabilidades en algunos

casos superiores al Gobierno español con una mejor calidad crediticia.

Por el lado de la deuda corporativa grado de inversion, y aunque esta ha dejado de estar apoyada por los bancos centrales, el ajuste en las rentabilidades de estos bonos hace que coticen ya a niveles atractivos. Por tanto, creemos que los niveles actuales son una oportunidad para mejorar la calidad crediticia de la cartera.

Por el lado del high yield, somos muy cautos ante el escenario de incertidumbre macro al que nos enfrentamos, y prevemos un incremento de los niveles de default. Favorecemos entrar en esta categoria mediante subordinacion, esto es deuda subordinada high yield de emisores grado de inversion, a pesar del riesgo de extension.

10. Detalle de inversiones financieras

Descripción de la inversión y emisor	Divisa	Periodo actual		Periodo anterior	
		Valor de mercado	%	Valor de mercado	%
Total Deuda Pública Cotizada mas de 1 año		0	0,00	0	0,00
Total Deuda Pública Cotizada menos de 1 año		0	0,00	0	0,00
Total Renta Fija Privada Cotizada mas de 1 año		0	0,00	0	0,00
Total Renta Fija Privada Cotizada menos de 1 año		0	0,00	0	0,00
TOTAL RENTA FIJA COTIZADA		0	0,00	0	0,00
TOTAL RENTA FIJA NO COTIZADA		0	0,00	0	0,00
TOTAL RF PENDIENTE ADMISION A COTIZACION		0	0,00	0	0,00
TOTAL ADQUISICIÓN TEMPORAL DE ACTIVOS		0	0,00	0	0,00
TOTAL RENTA FIJA		0	0,00	0	0,00
ES0183746314 - ACCIONES Vidrala SA	EUR	62	0,56	51	0,48
ES0109067019 - ACCIONES AMADEUS IT GROUP SA	EUR	90	0,82	98	0,92
ES0105630315 - ACCIONES CIE Automotive SA	EUR	75	0,68	36	0,33
ES0105223004 - ACCIONES GESTAMP AUTOMOCION SA	EUR	0	0,00	36	0,34
ES0157097017 - ACCIONES Almirall SA	EUR	46	0,42	54	0,51
ES0148396007 - ACCIONES Industria de Diseno Textil SA	EUR	97	0,88	84	0,79
TOTAL RV COTIZADA		369	3,36	359	3,37
TOTAL RV NO COTIZADA		0	0,00	0	0,00
TOTAL RV PENDIENTE ADMISIÓN A COTIZACIÓN		0	0,00	0	0,00
TOTAL RENTA VARIABLE		369	3,36	359	3,37
ES0170156022 - PARTICIPACIONES SANTALUCIA CORTO PLAZO FI	EUR	0	0,00	324	3,04
ES0155598008 - PARTICIPACIONES CS Corto Plazo FI	EUR	0	0,00	191	1,79
ES0128520006 - PARTICIPACIONES RENTA 4 RENTA FIJA 6 MESES, FI	EUR	318	2,90	318	2,99
TOTAL IIC		318	2,90	832	7,82
TOTAL DEPÓSITOS		0	0,00	0	0,00
TOTAL ENTIDADES DE CAPITAL RIESGO + otros		0	0,00	0	0,00
TOTAL INVERSIONES FINANCIERAS INTERIOR		687	6,26	1.191	11,19
XS2161992198 - BONO HUNGARY 1,13 2026-04-28	EUR	190	1,74	0	0,00
NL0015000RP1 - BONO NETHERLANDS GOVERNMENT 0,50 2032-07-15	EUR	184	1,68	58	0,54
US91282CCS89 - BONO US TREASURY N/B 1,25 2031-08-15	USD	94	0,86	0	0,00
DE0001102481 - BONO BUNDESREPUB. DEUTSCHLAND 0,25 2050-08-15	EUR	137	1,25	173	1,62
NL0010733424 - BONO NETHERLANDS GOVERNMENT 2,00 2024-07-15	EUR	99	0,90	0	0,00
Total Deuda Pública Cotizada mas de 1 año		705	6,43	231	2,16
Total Deuda Pública Cotizada menos de 1 año		0	0,00	0	0,00
XS2053346297 - BONO ALSTRIA OFFICE REIT-AG 0,50 2025-06-26	EUR	157	1,44	0	0,00
XS2014287937 - BONO BANCO SANTANDER SA 0,25 2024-06-19	EUR	95	0,87	0	0,00
Total Renta Fija Privada Cotizada mas de 1 año		252	2,31	0	0,00
XS2468378059 - BONO CAIXABANK SA 1,63 2025-04-13	EUR	186	1,69	0	0,00
XS2288097483 - BONO WIZZ AIR FINANCE COMPANY 1,35 2023-12-19	EUR	113	1,03	0	0,00
XS1689189501 - BONO GRENKE AG 7,00 2023-03-31	EUR	66	0,60	128	1,20
XS2020580945 - BONO INTL CONSOLIDATED AIRLIN 0,50 2023-04-04	EUR	96	0,87	0	0,00
XS1713474168 - BONO NORDEX SE 6,50 2023-01-09	EUR	101	0,92	93	0,88
Total Renta Fija Privada Cotizada menos de 1 año		562	5,11	221	2,08
TOTAL RENTA FIJA COTIZADA		1.519	13,85	452	4,24
TOTAL RENTA FIJA NO COTIZADA		0	0,00	0	0,00
TOTAL RF PENDIENTE ADMISION A COTIZACION		0	0,00	0	0,00
TOTAL ADQUISICIÓN TEMPORAL DE ACTIVOS		0	0,00	0	0,00
TOTAL RENTA FIJA		1.519	13,85	452	4,24
CA11271J1075 - ACCIONES Brookfield Corp	CAD	68	0,62	0	0,00
CA00686A1084 - ACCIONES ADENTRA Inc	CAD	162	1,48	0	0,00
CA1130041058 - ACCIONES Brookfield Asset Management Lt	CAD	15	0,14	0	0,00
US715ESC0184 - ACCIONES Pershing Square Tontine Holdin	USD	0	0,00	0	0,00
FR001400AJ45 - ACCIONES Michelin	EUR	82	0,74	82	0,77
SE0016828511 - ACCIONES Embracer Group AB	SEK	49	0,44	84	0,79
FR0014004L86 - ACCIONES Dassault Aviation SA	EUR	190	1,73	179	1,68
NL0015000IY2 - ACCIONES Universal Music Group NV	EUR	70	0,64	60	0,56
MT0000780107 - ACCIONES Kambi Group PLC	SEK	28	0,26	26	0,24
US53838L1008 - ACCIONES LiveVox Holdings Inc	USD	21	0,19	12	0,11

Descripción de la inversión y emisor	Divisa	Periodo actual		Periodo anterior	
		Valor de mercado	%	Valor de mercado	%
US44891N2080 - ACCIONES AC/InterActiveCorp	USD	23	0,21	40	0,37
CA1125851040 - ACCIONES Brookfield Asset Management In	CAD	0	0,00	98	0,92
CA38071H1064 - ACCIONES Gold Royalty Corp	USD	85	0,78	84	0,79
IE00B4NCWG09 - ACCIONES Shares Physical Metals PLC	GBP	97	0,88	84	0,79
CA89072T1021 - ACCIONES Topicus.com Inc	CAD	50	0,46	55	0,52
IE00B579F325 - ACCIONES Invesco Physical Markets PLC	EUR	329	3,00	333	3,13
DE000A3H2200 - ACCIONES Nagarro SE	EUR	133	1,21	0	0,00
US71531R1095 - ACCIONES Pershing Square Tontine Holdin	USD	0	0,00	107	1,00
US68373J1043 - ACCIONES Open Lending Corp	USD	32	0,29	25	0,24
PLOPTTC00011 - ACCIONES CD Projekt SA	PLN	22	0,20	16	0,15
GB00BL0L5G04 - ACCIONES Adriatic Metals PLC	GBP	101	0,92	69	0,65
CA1033101082 - ACCIONES Boyd Group Services Inc	CAD	130	1,18	92	0,87
NL0013654783 - ACCIONES Prosus NV	EUR	93	0,85	91	0,85
AU000000FID9 - ACCIONES Fiducian Group Ltd	AUD	61	0,56	70	0,65
CA60283L1058 - ACCIONES Minera Alamos Inc	CAD	76	0,69	91	0,85
SE0007100342 - ACCIONES Nilorngruppen AB	SEK	181	1,65	194	1,82
BE0974293251 - ACCIONES ANHEUSER-BUSCH INBEV SA/	EUR	39	0,36	36	0,34
CA4124221074 - ACCIONES Hardwoods Distribution Inc	CAD	0	0,00	130	1,22
US14161W1053 - ACCIONES Cardlytics Inc	USD	5	0,05	20	0,19
FR0013333432 - ACCIONES Thermador Groupe	EUR	121	1,10	86	0,81
LU1778762911 - ACCIONES Spotify Technology SA	USD	35	0,32	43	0,40
US78409V1044 - ACCIONES S&P GLOBAL INC	USD	173	1,58	178	1,67
CA46016U1084 - ACCIONES INTERNATIONAL PETROLEUM	SEK	94	0,86	168	1,58
AT000644505 - ACCIONES Lenzing AG	EUR	41	0,37	58	0,54
NZRYME0001S4 - ACCIONES Ryman Healthcare Ltd	NZD	39	0,35	64	0,60
CA3038971022 - ACCIONES Fairfax India Holdings Corp	USD	182	1,66	162	1,52
FR0000074122 - ACCIONES Societe pour l'Informatique In	EUR	104	0,95	92	0,86
US92826C8394 - ACCIONES VISA INC	USD	82	0,74	79	0,74
US7960502018 - ACCIONES Samsung Electronics Co Ltd	USD	126	1,15	130	1,22
US5949724083 - ACCIONES MicroStrategy Inc	USD	66	0,60	78	0,74
US30303M1027 - ACCIONES Facebook Inc	USD	82	0,74	112	1,05
US0231351067 - ACCIONES AMAZON.COM INC	USD	78	0,72	101	0,95
US01609W1027 - ACCIONES ALIBABA GROUP HOLDING	USD	49	0,45	65	0,61
NO0010365521 - ACCIONES Griegg Seafood ASA	NOK	30	0,27	54	0,51
NO0010331838 - ACCIONES Norway Royal Salmon ASA	NOK	0	0,00	53	0,50
NO0010310956 - ACCIONES Salmar ASA	NOK	50	0,46	47	0,44
NO0003096208 - ACCIONES Leroy Seafood Group ASA	NOK	18	0,17	24	0,22
NO0003054108 - ACCIONES Mowi ASA	NOK	35	0,32	48	0,45
IT0001206769 - ACCIONES SOL SpA	EUR	76	0,69	71	0,67
IT0000076486 - ACCIONES Danieli & C Officine Meccanich	EUR	43	0,39	40	0,38
HK0184000948 - ACCIONES Keck Seng Investments	HKD	58	0,53	63	0,59
GB0000536739 - ACCIONES Ashtead Group PLC	GBP	267	2,43	200	1,88
FR0004050250 - ACCIONES Neurones	EUR	77	0,70	70	0,66
FR0000073272 - ACCIONES SAFRAN SA	EUR	137	1,25	111	1,04
FO0000000179 - ACCIONES Bakkafrost P/F	NOK	36	0,33	38	0,35
CA80013R2063 - ACCIONES Sandstorm Gold Ltd	USD	103	0,94	119	1,12
CA21037X1006 - ACCIONES Constellation Software Inc/Can	CAD	98	0,89	95	0,89
BE0003807246 - ACCIONES Picanol	EUR	70	0,64	53	0,50
AU000000AMAB - ACCIONES AMA Group Ltd	AUD	24	0,22	20	0,19
NL0010558797 - ACCIONES OCI NV	EUR	167	1,52	157	1,48
DK0060534915 - ACCIONES Novo Nordisk A/S	DKK	252	2,30	212	1,99
US5951121038 - ACCIONES MICRON TECHNOLOGY INC	USD	98	0,89	111	1,04
US0846707026 - ACCIONES BERKSHIRE HATHAWAY INC	USD	68	0,62	61	0,57
US02079K1079 - ACCIONES Alphabet Inc	USD	83	0,76	104	0,98
NL0000687663 - ACCIONES AerCap Holdings NV	USD	289	2,63	207	1,94
FR0000121667 - ACCIONES EssilorLuxottica SA	EUR	71	0,65	60	0,57
FR0000039299 - ACCIONES BOLLORE SA	EUR	196	1,79	166	1,56
DE0008430026 - ACCIONES MUNICH RE	EUR	91	0,83	67	0,63
DE0005785604 - ACCIONES FRESENIUS SE & CO KGAA	EUR	56	0,51	61	0,58
DE000BAY0017 - ACCIONES BAYER AG	EUR	87	0,79	102	0,96
CA55378N1078 - ACCIONES MTY Food Group Inc	CAD	197	1,79	190	1,78
BE0974293251 - ACCIONES ANHEUSER-BUSCH INBEV SA/	EUR	24	0,22	22	0,21
TOTAL RV COTIZADA		6.215	56,65	6.116	57,47
TOTAL RV NO COTIZADA		0	0,00	0	0,00
TOTAL RV PENDIENTE ADMISIÓN A COTIZACIÓN		0	0,00	0	0,00
TOTAL RENTA VARIABLE		6.215	56,65	6.116	57,47
IE00B5L01S80 - PARTICIPACIONES HSBC FTSE EPRA/NAREIT Developpe	EUR	98	0,90	109	1,02
LU1988110927 - PARTICIPACIONES BUY & Hold Luxembourg-B&H Bond	EUR	312	2,85	313	2,94
LU1694214633 - PARTICIPACIONES Nordea 1 SICAV - Low Duration	EUR	204	1,86	204	1,91
FR0013202140 - PARTICIPACIONES Amiral Gestion Sextant Bond Pi	EUR	265	2,41	266	2,50
TOTAL IIC		879	8,02	891	8,37
TOTAL DEPÓSITOS		0	0,00	0	0,00
TOTAL ENTIDADES DE CAPITAL RIESGO + otros		0	0,00	0	0,00
TOTAL INVERSIONES FINANCIERAS EXTERIOR		8.613	78,52	7.459	70,08

Descripción de la inversión y emisor	Divisa	Periodo actual		Periodo anterior	
		Valor de mercado	%	Valor de mercado	%
TOTAL INVERSIONES FINANCIERAS		9.300	84.78	8.651	81.27

Notas: El período se refiere al final del trimestre o semestre, según sea el caso.

Los productos estructurados suponen un 0,00% de la cartera de inversiones financieras del fondo o compartimento.

11. Información sobre la política de remuneración

POLÍTICA REMUNERATIVA 2022 - RENTA 4 GESTORA S.G.I.I.C., S.A.

Renta 4 Gestora SGIIIC, S.A. dispone de una política de remuneración que es de aplicación a todos sus empleados, política acorde y compatible con el perfil de riesgo, los estatutos y normas de las IIC que gestiona, así como con la estrategia, objetivos y valores de Renta 4 Gestora SGIIIC, S.A, que a su vez se encuentra alineada con los principios de la política de remuneración del Grupo Renta 4, siendo revisada al menos una vez al año.

En este sentido, cabe destacar entre otros aspectos, que las retribuciones se deben adecuar a las condiciones del mercado de las Instituciones de Inversión Colectiva equiparables por razón de su tamaño, procurando ajustarse a criterios de moderación y acuerdos con los resultados de la Sociedad.

En la remuneración total, los componentes fijos y los componentes variables estarán debidamente equilibrados; el componente fijo constituirá una parte suficientemente elevada de la remuneración total de cada empleado, de modo que la política sobre los componentes variables de dicha remuneración pueda ser plenamente flexible, hasta tal punto que sea posible no pagar remuneración variable alguna.

La retribución variable únicamente será abonada o se consolidará si resulta sostenible de acuerdo con la situación financiera de la Sociedad y en su conjunto del Grupo Renta 4.

Dicha remuneración variable se calculará en base a una evaluación global, en la que se podrán combinar los resultados del desempeño individual, los de la unidad de negocio y/o las IIC afectas, los resultados globales de la SGIIIC, así como otros objetivos que la Entidad considere relevantes y alineados con la estrategia de la compañía. En la evaluación de los resultados individuales se atenderá tanto a criterios financieros, como no financieros, no existiendo objetivos ligados a la comisión de gestión variable de las IIC.

La Política de Remuneración estará alineada con la integración de los riesgos de sostenibilidad, con las Políticas en materia de ESG que se aprueben, así como lo que establezca la normativa en cada momento, todo ello con el objetivo de integrar en la toma de decisiones de inversión los criterios ESG en aquellas IICs que así lo establezcan.

La evaluación de los resultados de manera general se llevará a cabo en un marco plurianual, para garantizar que el proceso de evaluación se base en los resultados a largo plazo.

Para los miembros del colectivo identificado, cuya actividad puede tener una incidencia significativa sobre el perfil de riesgo de las IICs, se prevé adicionalmente que un porcentaje de la remuneración variable pueda abonarse mediante la entrega de instrumentos de capital de la sociedad matriz del Grupo, y cuyo pago podrá estar parcialmente diferido en un marco plurianual, favoreciendo de esta manera su alineación con la estrategia de la Entidad y la adecuada gestión del negocio a largo plazo, sin que en ningún caso supere la retribución variable el 100% de la retribución fija.

Esta política completa se encuentra en [Cambia tu forma de invertir | Renta 4 Gestora](#)

La remuneración total que Renta 4 Gestora SGIIC, S.A. ha abonado durante el ejercicio 2022 a su personal ha sido; la remuneración fija del total de la plantilla ascendió a 3.793.176,56 euros, el importe total de la remuneración variable ascendió a 749.832,77 euros, de los cuales 644.159,84 euros se abonaron a 38 empleados en concepto de remuneración dineraria y 105.672,93 euros en instrumentos financieros a 7 empleados y las aportaciones a Planes de empleo ascendieron a 52.637,53 euros, siendo la plantilla de la Entidad a 31 de diciembre de 2022 de 78 empleados.

Dentro de dicha remuneración total abonada por Renta 4 Gestora SGIIC, S.A. durante el 2022, cabe destacar que fue abonada a un empleado que ejerce funciones de alto cargo y cuya actuación tiene incidencia material en el perfil de riesgo de las IIC, la remuneración total de 232.734,91 euros, siendo 164.999,95 euros abonados en concepto de remuneración fija, 66.647,92 euros remuneración variable correspondiente a distintos ejercicios anteriores, siendo el 50% en remuneración dineraria y el otro 50% en instrumentos financieros y 1.087,05 euros fueron destinados a aportaciones a Planes de empleo.

Finalmente destacar que durante el 2022 no se han producido modificaciones reseñables en la Política de Remuneraciones de Renta 4 Gestora SGIIC.

12. Información sobre las operaciones de financiación de valores, reutilización de las garantías y swaps de rendimiento total (Reglamento UE 2015/2365)

Durante el período no se han realizado operaciones de adquisición temporal de activos (operaciones de simultáneas).

INFORMACIÓN COMPARTIMENTO
RENTA 4 MULTIGESTION 2 / ATRIA INVERSION GLOBAL
Fecha de registro: 18/01/2019

1. Política de inversión y divisa de denominación

Categoría

Tipo de fondo:

Fondo que toma como referencia un índice

Fondo que invierte más del 10% en otros fondos y/o sociedades

Vocación inversora: Global

Perfil de Riesgo: 6

Descripción general

Política de inversión: Se invierte un 0%-100% del patrimonio en IIC financieras, que sean activo apto, armonizadas o no (máximo un 30% en IIC no armonizadas), pertenecientes o no al grupo de la Gestora.

Se invierte, directa o indirectamente, un 0-100% de la exposición total en renta variable, hasta un 10% de la exposición total en

materias primas (a través de activos aptos según directiva 2009/65/CE), en concreto metales preciosos, petróleo e índices diversificados

de materias primas, y el resto de la exposición total, en activos de renta fija pública/privada (incluyendo depósitos e instrumentos

del mercado monetario cotizados o no, líquidos) sin predeterminación por tipo de emisor (público/privado), divisas, países, sectores,

capitalización, rating emisión/emisor (pudiendo estar la totalidad de la cartera en renta fija de baja calidad) o duración media de la

cartera de renta fija. La exposición a riesgo divisa será de 0-100% de la exposición total.

Operativa en instrumentos derivados

La metodología aplicada para calcular la exposición total al riesgo de mercado es el método del compromiso

Una información más detallada sobre la política de inversión del Compartimento se puede encontrar en su folleto informativo.

Divisa de denominación EUR

2. Datos económicos

	Periodo actual	Periodo anterior	2022	2021
Índice de rotación de la cartera	0,05	0,06	0,11	0,05
Rentabilidad media de la liquidez (% anualizado)	-0,06	-0,50	-0,28	-0,50

Nota: El período se refiere al trimestre o semestre, según sea el caso. En el caso de IIC cuyo valor liquidativo no se determine diariamente, éste dato y el de patrimonio se refieren a los últimos disponibles

2.1.b) Datos generales.

Cuando no exista información disponible las correspondientes celdas aparecerán en blanco

	Periodo actual	Periodo anterior
Nº de Participaciones	1.388.055,29	1.273.279,03
Nº de Partícipes	99	94
Beneficios brutos distribuidos por participación (EUR)	0,00	0,00
Inversión mínima (EUR)	9,9	

Fecha	Patrimonio fin de periodo (miles de EUR)	Valor liquidativo fin del período (EUR)
Periodo del informe	14.685	10,5792
2021	12.307	12,5161
2020	7.929	10,5759
2019	4.579	10,0195

Comisiones aplicadas en el período, sobre patrimonio medio

	% efectivamente cobrado						Base de cálculo	Sistema de imputación
	Periodo			Acumulada				
	s/patrimonio	s/resultados	Total	s/patrimonio	s/resultados	Total		
Comisión de gestión	0,60	0,00	0,60	1,20	0,00	1,20	mixta	al fondo
Comisión de depositario			0,05			0,10	patrimonio	

2.2 Comportamiento

Cuando no exista información disponible las correspondientes celdas aparecerán en blanco

A) Individual. Divisa EUR

Rentabilidad (% sin anualizar)	Acumulado 2022	Trimestral				Anual			
		Último trim (0)	Trim-1	Trim-2	Trim-3	2021	Año t-2	Año t-3	Año t-5
Rentabilidad IIC	-15,48	4,10	-3,43	-11,78	-4,70	18,35			
Rentabilidad índice referencia									
Correlación									

Rentabilidades extremas (i)	Trimestre actual		Último año		Últimos 3 años	
	%	Fecha	%	Fecha	%	Fecha
Rentabilidad mínima (%)	-2,30	15-12-2022	-3,61	03-02-2022		
Rentabilidad máxima (%)	3,04	10-11-2022	3,04	10-11-2022		

(i) Sólo se informa para las clases con una antigüedad mínima del periodo solicitado y siempre que no se haya modificado su vocación inversora

Se refiere a las rentabilidades máximas y mínimas entre dos valores liquidativos consecutivos.

La periodicidad de cálculo del valor liquidativo es *diaria*

Recuerde que rentabilidades pasadas no presuponen rentabilidades futuras. Sólo se informa si se ha mantenido una política de inversión homogénea en el período.

Medidas de riesgo (%)	Acumulado 2022	Trimestral				Anual			
		Último trim (0)	Trim-1	Trim-2	Trim-3	2021	Año t-2	Año t-3	Año t-5
Volatilidad(ii) de:									
Valor liquidativo	17,66	15,20	16,30	19,94	18,98	10,36			
Ibex-35	19,45	15,37	16,45	19,79	24,95	16,25			
Letra Tesoro 1 año	1,44	2,16	1,77	0,61	0,41	0,27			
VaR histórico del valor liquidativo(iii)	12,08	12,08	4,41	11,76	11,43	11,51			

(ii) Volatilidad histórica: Indica el riesgo de un valor en un periodo, a mayor volatilidad mayor riesgo. A modo comparativo se ofrece la volatilidad de distintas referencias. Sólo se informa de la volatilidad para los períodos con política de inversión homogénea.

(iii) VaR histórico del valor liquidativo: Indica lo máximo que se puede perder, con un nivel de confianza del 99%, en el plazo de 1 mes, si se repitiese el comportamiento de la IIC de los últimos 5 años. El dato es a finales del periodo de referencia.

Gastos (% s/ patrimonio medio)	Acumulado 2022	Trimestral				Anual			
		Último trim (0)	Trim-1	Trim-2	Trim-3	2021	2020	2019	2017
Ratio total de gastos (iv)	1,34	0,34	0,34	0,33	0,33	1,35	1,39	1,55	0,00

(iv) Incluye los gastos directos soportados en el periodo de referencia: comisión de gestión sobre patrimonio, comisión de depositario, auditoría, servicios bancarios (salvo gastos de financiación), y resto de gastos de gestión corriente, en términos de porcentaje sobre patrimonio medio del periodo. En el caso de fondos/compartimentos que invierten más de un 10% de su patrimonio en otras IIC este ratio incluye, de forma adicional al anterior, los gastos soportados indirectamente, derivados de esas inversiones, que incluyen las comisiones de suscripción y reembolso. Este ratio no incluye la comisión de gestión sobre resultados ni los costes de transacción por la compraventa de valores.

En el caso de inversiones en IIC que no calculan su ratio de gastos, éste se ha estimado para incorporarlo en el ratio de gastos.

Evolución del valor liquidativo últimos 5 años

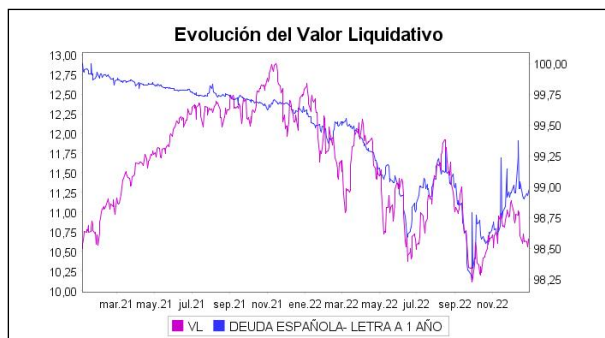

Rentabilidad semestral de los últimos 5 años

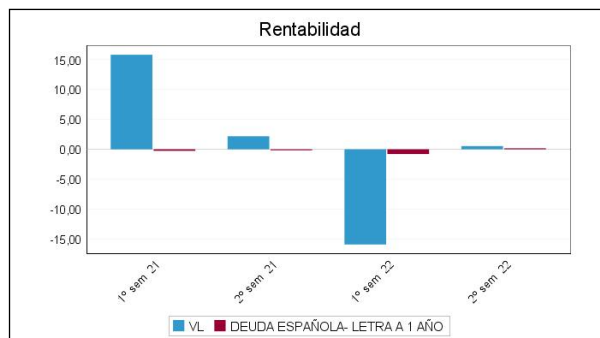

N/D "Se puede encontrar información adicional en el Anexo de este informe"

B) Comparativa

Durante el periodo de referencia, la rentabilidad media en el periodo de referencia de los fondos gestionados por la Sociedad Gestora se presenta en el cuadro adjunto. Los fondos se agrupan según su vocación inversora.

Vocación inversora	Patrimonio gestionado* (miles de euros)	Nº de partícipes*	Rentabilidad Semestral media**
Renta Fija Euro	926.868	56.115	0,64
Renta Fija Internacional	4.337	94	2,25
Renta Fija Mixta Euro	7.536	964	2,26
Renta Fija Mixta Internacional	22.113	736	-0,26
Renta Variable Mixta Euro	7.313	129	0,91
Renta Variable Mixta Internacional	75.788	1.329	-0,86
Renta Variable Euro	164.552	11.017	1,70
Renta Variable Internacional	447.261	42.792	-1,73
IIC de Gestión Pasiva	0	0	0,00
Garantizado de Rendimiento Fijo	0	0	0,00
Garantizado de Rendimiento Variable	0	0	0,00
De Garantía Parcial	0	0	0,00
Retorno Absoluto	485.323	17.539	1,63
Global	646.536	21.917	3,59
FMM a Corto Plazo de Valor Liquidativo Variable	0	0	0,00
FMM a Corto Plazo de Valor Liq. Constante de Deuda Pública	0	0	0,00
FMM a Corto Plazo de Valor Liquidativo de Baja Volatilidad	0	0	0,00
FMM Estándar de Valor Liquidativo Variable	0	0	0,00
Renta Fija Euro Corto Plazo	335.216	8.117	0,07
IIC que Replica un Índice	0	0	0,00
IIC con Objetivo Concreto de Rentabilidad No Garantizado	0	0	0,00
Total fondos	3.122.842	160.749	1,02

*Medias.

**Rentabilidad media ponderada por patrimonio medio de cada FI en el periodo

2.3 Distribución del patrimonio al cierre del período (Importes en miles de EUR)

Distribución del patrimonio	Fin período actual		Fin período anterior	
		% sobre		% sobre

Distribución del patrimonio	Fin período actual		Fin período anterior	
	Importe	% sobre patrimonio	Importe	% sobre patrimonio
(+) INVERSIONES FINANCIERAS	12.884	87,74	11.829	88,28
* Cartera interior	867	5,90	809	6,04
* Cartera exterior	12.017	81,83	11.019	82,24
* Intereses de la cartera de inversión	0	0,00	0	0,00
* Inversiones dudosas, morosas o en litigio	0	0,00	0	0,00
(+) LIQUIDEZ (TESORERÍA)	1.759	11,98	1.571	11,72
(+/-) RESTO	42	0,29	-1	-0,01
TOTAL PATRIMONIO	14.685	100,00 %	13.399	100,00 %

Notas:

El período se refiere al trimestre o semestre, según sea el caso.

Las inversiones financieras se informan a valor e estimado de realización.

2.4 Estado de variación patrimonial

	% sobre patrimonio medio			% variación respecto fin periodo anterior
	Variación del período actual	Variación del período anterior	Variación acumulada anual	
PATRIMONIO FIN PERIODO ANTERIOR (miles de EUR)	13.399	12.307	12.307	
± Suscripciones/ reembolsos (neto)	8,77	25,16	33,45	-63,01
- Beneficios brutos distribuidos	0,00	0,00	0,00	0,00
± Rendimientos netos	0,18	-17,09	-16,44	-101,12
(+) Rendimientos de gestión	1,05	-16,33	-14,78	-106,83
+ Intereses	-0,01	-0,02	-0,03	-64,94
+ Dividendos	0,60	0,88	1,46	-27,68
± Resultados en renta fija (realizadas o no)	0,00	0,00	0,00	0,00
± Resultados en renta variable (realizadas o no)	0,46	-17,19	-16,21	-102,85
± Resultados en depósitos (realizadas o no)	0,00	0,00	0,00	0,00
± Resultado en derivados (realizadas o no)	-0,02	0,00	-0,02	9.751,92
± Resultado en IIC (realizados o no)	0,00	0,00	0,00	0,00
± Otros resultados	0,02	0,00	0,02	-47.190,02
± Otros rendimientos	0,00	0,00	0,00	97,57
(-) Gastos repercutidos	-0,87	-0,76	-1,66	21,56
- Comisión de gestión	-0,60	-0,59	-1,20	7,94
- Comisión de depositario	-0,05	-0,05	-0,10	7,94
- Gastos por servicios exteriores	-0,02	-0,01	-0,03	29,62
- Otros gastos de gestión corriente	0,00	0,00	-0,01	6,26
- Otros gastos repercutidos	-0,20	-0,11	-0,32	94,46
(+) Ingresos	0,00	0,00	0,00	0,00
+ Comisiones de descuento a favor de la IIC	0,00	0,00	0,00	0,00
+ Comisiones retrocedidas	0,00	0,00	0,00	0,00
+ Otros ingresos	0,00	0,00	0,00	-97,57
PATRIMONIO FIN PERIODO ACTUAL (miles de EUR)	14.685	13.399	14.685	

Nota: El período se refiere al trimestre o semestre, según sea el caso.

3. Inversiones financieras

3.1 Inversiones financieras a valor estimado de realización (en miles de EUR) y en porcentaje sobre el patrimonio, al cierre del periodo

Descripción de la inversión y emisor	Periodo actual		Periodo anterior	
	Valor de mercado	%	Valor de mercado	%
TOTAL RENTA FIJA COTIZADA	0	0,00	0	0,00
TOTAL RENTA FIJA NO COTIZADA	0	0,00	0	0,00
TOTAL RF PENDIENTE ADMISION A COTIZACION	0	0,00	0	0,00
TOTAL ADQUISICIÓN TEMPORAL DE ACTIVOS	0	0,00	0	0,00
TOTAL RENTA FIJA	0	0,00	0	0,00
TOTAL RV COTIZADA	867	5,90	809	6,03
TOTAL RV NO COTIZADA	0	0,00	0	0,00
TOTAL RV PENDIENTE ADMISIÓN A COTIZACIÓN	0	0,00	0	0,00
TOTAL RENTA VARIABLE	867	5,90	809	6,03
TOTAL IIC	0	0,00	0	0,00
TOTAL DEPÓSITOS	0	0,00	0	0,00
TOTAL ENTIDADES DE CAPITAL RIESGO + otros	0	0,00	0	0,00
TOTAL INVERSIONES FINANCIERAS INTERIOR	867	5,90	809	6,03
TOTAL RENTA FIJA COTIZADA	0	0,00	0	0,00
TOTAL RENTA FIJA NO COTIZADA	0	0,00	0	0,00
TOTAL RF PENDIENTE ADMISION A COTIZACION	0	0,00	0	0,00
TOTAL ADQUISICIÓN TEMPORAL DE ACTIVOS	0	0,00	0	0,00
TOTAL RENTA FIJA	0	0,00	0	0,00
TOTAL RV COTIZADA	12.026	81,88	11.019	82,27
TOTAL RV NO COTIZADA	0	0,00	0	0,00
TOTAL RV PENDIENTE ADMISIÓN A COTIZACIÓN	0	0,00	0	0,00
TOTAL RENTA VARIABLE	12.026	81,88	11.019	82,27
TOTAL IIC	0	0,00	0	0,00
TOTAL DEPÓSITOS	0	0,00	0	0,00
TOTAL ENTIDADES DE CAPITAL RIESGO + otros	0	0,00	0	0,00
TOTAL INVERSIONES FINANCIERAS EXTERIOR	12.026	81,88	11.019	82,27
TOTAL INVERSIONES FINANCIERAS	12.893	87,78	11.829	88,30

Notas: El período se refiere al final del trimestre o semestre, según sea el caso.

Los productos estructurados suponen un 0,00% de la cartera de inversiones financieras del fondo o compartimento.

3.2 Distribución de las inversiones financieras, al cierre del período: Porcentaje respecto al patrimonio total

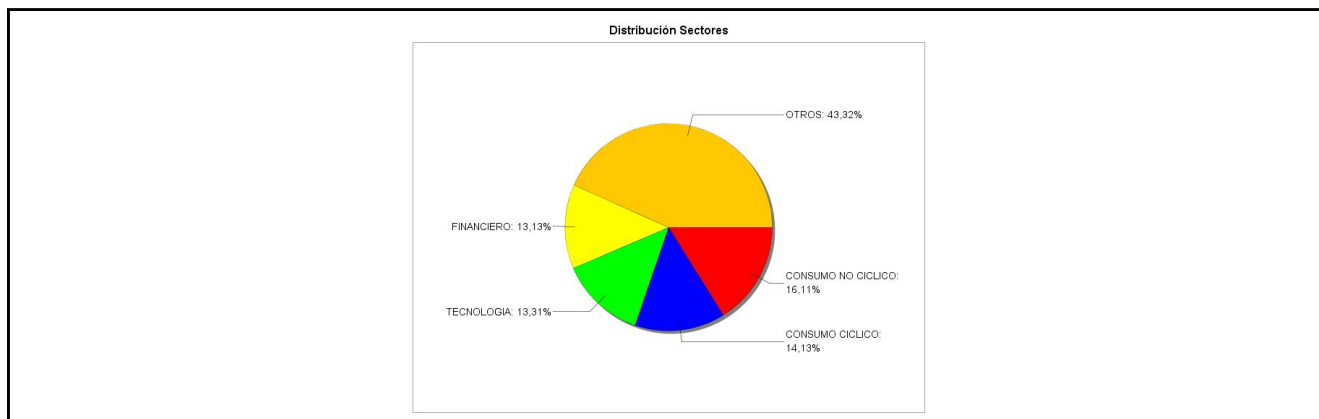

3.3 Operativa en derivados. Resumen de las posiciones abiertas al cierre del periodo (importes en miles de EUR)

Subyacente	Instrumento	Importe nominal comprometido	Objetivo de la inversión
Micron Technology Inc	V/ Opc. PUT TLF P MU5250M23 52,5 200123 100	123	Inversión
Total subyacente renta variable		123	
TOTAL OBLIGACIONES		123	

4. Hechos relevantes

	SI	NO
a. Suspensión temporal de suscripciones/reembolsos		X
b. Reanudación de suscripciones/reembolsos		X
c. Reembolso de patrimonio significativo		X
d. Endeudamiento superior al 5% del patrimonio		X
e. Sustitución de la sociedad gestora		X
f. Sustitución de la entidad depositaria		X
g. Cambio de control de la sociedad gestora		X
h. Cambio en elementos esenciales del folleto informativo		X
i. Autorización del proceso de fusión		X
j. Otros hechos relevantes		X

5. Anexo explicativo de hechos relevantes

No aplicable.

6. Operaciones vinculadas y otras informaciones

	SI	NO
a. Partícipes significativos en el patrimonio del fondo (porcentaje superior al 20%)		X
b. Modificaciones de escasa relevancia en el Reglamento		X
c. Gestora y el depositario son del mismo grupo (según artículo 4 de la LMV)	X	
d. Se han realizado operaciones de adquisición y venta de valores en los que el depositario ha actuado como vendedor o comprador, respectivamente		X
e. Se han adquirido valores o instrumentos financieros emitidos o avalados por alguna entidad del grupo de la gestora o depositario, o alguno de éstos ha actuado como colocador, asegurador, director o asesor, o se han prestado valores a entidades vinculadas.		X
f. Se han adquirido valores o instrumentos financieros cuya contrapartida ha sido otra una entidad del grupo de la gestora o depositario, u otra IIC gestionada por la misma gestora u otra gestora del grupo.		X
g. Se han percibido ingresos por entidades del grupo de la gestora que tienen como origen comisiones o gastos satisfechos por la IIC.	X	
h. Otras informaciones u operaciones vinculadas	X	

7. Anexo explicativo sobre operaciones vinculadas y otras informaciones

c) Gestora y depositario pertenecen al grupo Renta 4. Pueden existir operaciones vinculadas repetitivas y sometidas a un procedimiento de autorización simplificado, relativas a compraventa de Divisas y/o Repos de Deuda Publica, que realiza la Gestora con el Depositario.

g) Las comisiones de intermediación percibidas por entidades del grupo han sido de 1.332,70 euros, lo que supone un 0,01%.

Las comisiones de liquidación percibidas por entidades del grupo han sido de 1.037,33 euros, lo que supone un 0,01%.

La comisión de depositaria percibida por entidades del grupo ha sido de 3.558,50 euros, lo que supone un 0,02%. Ya informado en el Apartado 2 del presente informe.

Las cantidades percibidas por las entidades del grupo en concepto de otros pagos han sido 591,32, lo que supone un 0,00%.

h) El fondo ha realizado otras operaciones vinculadas por importe de 1.843.993,02 euros, suponiendo un 12,81%.

Nota: El periodo de las operaciones relacionadas corresponde al del Informe, y los porcentajes se refieren al Patrimonio Medio de la IIC en el periodo de referencia.

8. Información y advertencias a instancia de la CNMV

No aplicable.

9. Anexo explicativo del informe periódico

1. SITUACIÓN DE LOS MERCADOS Y EVOLUCIÓN DEL FONDO.

a. Visión de la gestora sobre la situación de los mercados.

El ejercicio 2022 cierra con retornos negativos en renta variable global y renta fija, deteniendo el progreso observado en los activos de riesgo desde la primavera de 2020. La situación vivida es excepcional, con tres grandes shocks: 1. la inflación; 2. el incremento y volatilidad en los tipos de interés, con un cambio de régimen monetario y 3. la ralentización del crecimiento económico. La razón principal del negativo comportamiento es una inflación mucho más persistente y duradera de lo esperado, que ha obligado a los bancos centrales a lo que sea necesario para combatirla, priorizando el control de precios sobre crecimiento.

La guerra de Rusia y Ucrania provocó un aumento de los precios de la energía y la interrupción de las cadenas de suministro de materias primas. En China, la estricta política COVID se ha mantenido hasta finales del cuarto trimestre, ejerciendo también presión sobre las cadenas de suministro mundiales. Como resultado, los bancos centrales han pasado a un mandato único de lucha contra la inflación. En el caso de la Reserva Federal, elevando su tipo objetivo en 7 reuniones consecutivas.

El reseteo de la política monetaria ha llevado a una reprecisión del riesgo. 2022 ha sido uno de los años de mayor correlación de riesgo de la historia, con números rojos en casi todas las clases de activos, la diversificación entre activos no ha funcionado. El 2022 ha finalizado siendo el peor año para la renta fija en lo que va de siglo, y hay que remontarse hasta 1992-94 para ver caídas tan relevantes como las de este año.

Dentro de la renta variable, ha habido poco espacio donde esconderse (energía y materias primas han sido los únicos sectores con retornos positivos). El repunte en tipos de interés y la macro negativa ha provocado un ajuste en valoraciones y múltiplos, poniendo fin al mercado alcista de los últimos años.

En Europa, los índices han caído un 12% en media en 2022. En Asia, el Nikkei ha caído un 9,4%, y el Shenzhen CSI300 un 21,6%. En positivo, algunos índices latinoamericanos. En EEUU, el S&P y el Nasdaq cayeron un 19,4% y un 33,0%, respectivamente, siendo su peor año desde 2008.

Desde un punto de vista sectorial, la dispersión es muy elevada. En Europa, los sectores con mejor comportamiento son energía, recursos básicos y seguros. En negativo, real state, retail y tecnología. En Estados Unidos, la dispersión sectorial también es notable, con el mejor comportamiento en petróleo y gas, y utilities. El peor comportamiento, en consumo discrecional, tecnología o inmobiliario.

Respecto a la Renta Fija, el ejercicio 2022 se ha caracterizado por un cambio radical en el entorno de tipos de interés, con los bancos centrales llevando a cabo fuertes subidas de sus tipos de interés de referencia con el fin de luchar contra la persistente inflación. El mensaje procedente de los bancos centrales sigue siendo muy restrictivo, con las últimas declaraciones procedentes de estas instituciones señalando que todavía quedan por delante nuevas subidas. El objetivo es llevar los tipos a un terreno suficientemente restrictivo, en el que se mantendrán durante un tiempo, para garantizar que la inflación vuelve a moderarse hacia el objetivo del 2%.

En concreto, el Banco Central Europeo (BCE) comenzó a incrementar sus tipos de interés en julio, desde entonces, hasta llevar el tipo de depósito al 2,0% al cierre del año. Se espera, además, que el BCE siga subiendo tipos con fuerza en el

primer semestre del año. Por su lado, la Reserva Federal (Fed), que empezó a aumentar sus tipos con un primer incremento en marzo, cerró el ejercicio con una subida acumulada de 425 p.b.

Siguiendo la acción de los bancos centrales, la rentabilidad del bono alemán a 1 año ha pasado del -0,8% al cierre de 2021 al +2,4% a cierre de 2022, mientras que la del bono a 10 años ha aumentado desde el -0,18% al 2,5%. Igualmente, la rentabilidad del bono a 1 año estadounidense ha pasado del 0,4% al 4,7% y la del bono a 10 años del 1,5% al 3,9%. Con esto, las curvas de tipos se encuentran ya muy planas y en algunos tramos invertidas.

Por último, en renta fija privada, los diferenciales de crédito (prima de riesgo del crédito frente a la deuda pública) también han ampliado significativamente. Sumando la subida de los tipos "libres de riesgo" y la ampliación de spreads, los índices de crédito registraron en 2022 el peor comportamiento del que tengamos registro, cerrando el año cerca de los peores niveles registrados en octubre. No obstante, tras esta evolución, los índices de renta fija ofrecen ya rentabilidades atractivas que no veíamos hace más de una década.

Las materias primas y metales preciosos han tenido un comportamiento mixto en el 2022. El Brent acabó el año un 9% por encima del nivel de un año antes, pero habiendo sufrido mucha volatilidad. En positivo, destacan el níquel o el trigo. El oro estable en los 1.800 USD la onza, y en negativo, el aluminio o el cobre.

Respecto a divisas, el Euro y la libra se han depreciado frente al dólar. El endurecimiento monetario y un entorno de riesgos elevado apoyaron la evolución del dólar. Por su parte, las monedas latinoamericanas se han apreciado frente al Euro.

b. Decisiones generales de inversión adoptadas.

El fondo comenzó el año 2022 con una exposición a renta variable en el entorno del 90%, similar a la actual. El ejercicio ha estado marcado por el espectacular retorno de la inflación, el inicio del proceso de tensionamiento monetario y el estallido del conflicto de Ucrania, que ha exacerbado dichas presiones inflacionistas. Esto ha traído consigo el regreso de lo que debería ser normal, tipos de interés por encima de cero: el bono a 10 años del gobierno español ofrece una rentabilidad alrededor del 3,5% al cierre de diciembre. Por su parte el bono alemán a 10 años ha pasado de tipos negativos a cierre de 2021 hasta niveles superiores al 2%, y el bono americano a 10 años se ha incrementado desde aprox. 1,5% hasta niveles próximos al 4%. Si a lo anterior se le suma unas expectativas de crecimiento económico a la baja, no puede extrañarnos las abultadas caídas que se han venido produciendo en el ejercicio: la renta fija presenta pérdidas alrededor del -20%, mientras que las bolsas han sufrido importantes retrocesos.

En cualquier caso, se observa un comportamiento muy desigual en cuanto a los diferentes sectores: frente a las fuertes subidas de algunas materias primas, las cotizaciones de aquellas compañías de alto crecimiento cuya valoración dependía básicamente de los flujos más alejados en el tiempo se han desplomado. Ante este escenario de menor crecimiento, mayor inflación y mayores tipos de interés, los buenos activos tangibles y las empresas bien financiadas, con evidentes ventajas competitivas y capaces de repercutir los incrementos de precios a sus clientes deben ayudarnos a defender el valor de nuestro patrimonio, y esa es la exposición que hemos buscado para la cartera. Dentro de esta mantenemos además posiciones relevantes en activos en cierto modo descorrelacionados a través de acciones de diferentes compañías (12% de la cartera): oro y metales preciosos a través de acciones de distintas compañías mineras y de royalties, una posición indirecta en bitcoin a través del balance de la compañía Microstrategy, otras materias primas y compañías del sector inmobiliario y de infraestructuras.

El fondo ha entregado una rentabilidad a sus partícipes de -15% en 2022 frente al -20% del S&P500 y -12% del Eurostoxx50.

c. Índice de referencia.

N/A

d. Evolución del patrimonio, partícipes, rentabilidad y gastos de la IIC.

El patrimonio del fondo se sitúa en 14,68 millones de euros a fin del periodo frente a 13,4 millones de euros a fin del periodo anterior.

El número de partícipes ha aumentado a lo largo del periodo, pasando de 94 a 99.

La rentabilidad obtenida por el fondo a fin del periodo se sitúa en 4,1% frente al -11,78% a fin del periodo anterior.

Los gastos soportados por el fondo han sido 0,34% del patrimonio durante el periodo frente al 0,33% del periodo anterior.

Durante el periodo, la volatilidad del fondo es de 15,2% frente al 19,94% del periodo anterior.

El valor liquidativo del fondo se sitúa en 10,579 a fin del periodo frente a 10,523 a fin del periodo anterior.

e. Rendimientos del fondo en comparación con el resto de fondos de la gestora.

La rentabilidad de 4,1% obtenida por el fondo a lo largo del periodo frente al -11,78% del periodo anterior, le sitúa por encima de la rentabilidad media obtenida por los fondos de la misma vocación inversora (GLOBAL) pertenecientes a la gestora, que es de 3,59%

2. INFORMACIÓN SOBRE LAS INVERSIONES.

a. Inversiones concretas realizadas durante el periodo.

A lo largo de los últimos trimestres hemos aprovechado los movimientos de mercados para realinear la cartera, buscando incrementar el peso de compañías que mantienen amplias capacidades de fijación de precios ante los crecientes riesgos inflacionarios. En concreto durante el segundo semestre hemos iniciado dos nuevas posiciones en Microsoft y en Nagarro SE. Esta última es empresa de ingeniería y consultoría de IT 100% digital, con sede en Alemania aunque con actividad global, que cotizaba cuando construimos la posición a un P-FCF de aprox. 17x para una compañía con elevadas rentabilidades industriales, crecimientos orgánicos históricos del +15-20% y crecimientos totales incluyendo su track record de adquisiciones superiores al +30%. Además, hemos reforzado posiciones en Nilorngruppen, Samsung Electronics, Constellation Software, Ryman Healthcare, Alphabet, Amazon y Cie Automotive, entre otras. Al respecto de las desinversiones, hemos vendido la posición en Gestamp Automoción.

b. Operativa de préstamo de valores.

c. Operativa en derivados y adquisición temporal de activos.

Durante el segundo semestre se han vendido puts de Micron Technology un 20% por debajo del precio de mercado, que de ejecutarse podría llegar a incrementar la exposición a esta compañía hasta el 2% de la cartera.

d. Otra información sobre inversiones.

N/A

3. EVOLUCIÓN DEL OBJETIVO CONCRETO DE RENTABILIDAD.

La rentabilidad de 4,1% sitúa al fondo por encima de la rentabilidad media obtenida por su Índice Benchmark, que es de 0,17%

4. RIESGO ASUMIDO POR EL FONDO.

La volatilidad de los índices en el periodo ha sido de 17.87 para el Ibex 35 , 20.78 para el Eurostoxx y 25.86 el S&P.

5. EJERCICIO DERECHOS POLITICOS.

En cuanto a los derechos políticos inherentes a los valores integrados en la IIC gestionada por Renta 4 Gestora S.A., S.G.I.I.C, ejerce los derechos políticos (asistencia, delegación o voto) inherentes a los valores, cuando su IIC bajo gestión tiene una participación que represente porcentaje igual o superior al 1% del capital social o cuando la gestora, de conformidad con la política de ejercicio de derechos de voto, lo considere relevante o cuando existan derechos económicos a favor de accionistas, tales como prima de asistencia a juntas que se ejercerá siempre.

En caso de ejercicio, el sentido del voto será, en general, a favor de las propuestas del Consejo de Administración, salvo que los acuerdos a debate impliquen una modificación en la gestión de la sociedad emisora, contraria a la decisión que motivó la inversión en la Compañía.

En el caso de las acciones del valor Renta 4 de esta sociedad (en el caso de tenerlas en cartera), el ejercicio de los Derechos de Voto sobre Renta 4 Banco son ejercidos por la persona designada por la Junta General o el Consejo de Administración.

6. INFORMACIÓN Y ADVERTENCIAS CNMV.

JUNTAS DE ACCIONISTAS

- Durante el periodo se ha acudido a las juntas de accionistas de las siguientes entidades:

Prosus N.V. – Industria de diseño textil S.A.

- Para el resto de las Juntas, la IIC no ha asistido a las Juntas Generales de Accionistas, por considerar que su participación en las mismas no es relevante en la defensa de los derechos de los partícipes.

REMUNERACION DE LA TESORERIA

- La remuneración de la cuenta corriente en el depositario es de 0,0%.

7. ENTIDADES BENEFICIARIAS DEL FONDO SOLIDARIO E IMPORTE CEDIDO A LAS MISMAS.

8. COSTES DERIVADOS DEL SERVICIO DE ANÁLISIS.

El coste de análisis asociado al fondo RENTA 4 MULTIGESTION 2 ATRIA INV.GLOBAL para el segundo semestre de 2022 es de 1281.52€, siendo el total anual 2563.04 €, que representa un 0.038% sobre el patrimonio.

9. COMPARTIMENTOS DE PROPÓSITO ESPECIAL (SIDE POCKETS).

10. PERSPECTIVAS DE MERCADO Y ACTUACIÓN PREVISIBLE DEL FONDO.

Ante el escenario de menor crecimiento, mayor inflación y mayores tipos de interés que parece que viene por delante, los buenos activos tangibles y las empresas bien financiadas, con evidentes ventajas competitivas y capaces de repercutir los incrementos de precios a sus clientes deben ayudarnos a defender el valor de nuestro patrimonio. Creemos que las empresas de la cartera gozan de una sólida posición financiera y cotizan con descuentos muy relevantes respecto a la estimación de su valor intrínseco a largo plazo, por lo que esperamos que entreguen a los partícipes revalorizaciones relevantes en los próximos años.

El año 2022 ha cerrado una época de globalización, ausencia de inflación, crecimiento estable, liquidez abundante y tipos cercanos a cero. Es el fin de una época de política monetaria, con una nueva normalidad (ni tipos cero ni barra libre de liquidez), que llevará a tipos altos por más tiempo, y muy probablemente bajo crecimiento por más tiempo, en un escenario más fragmentado, polarizado, volátil e incierto.

Los factores que han afectado en 2022 madurarán a lo largo de 2023: inflación, volatilidad de tipos de interés derivado del nuevo régimen monetario, ralentización del crecimiento económico. La inflación debería moderarse a medida que los tipos de interés alcancen su nivel máximo, y se espera que la actividad económica toque fondo, probablemente en forma de recesión. La intensidad y el timing de estos acontecimientos tiene importantes implicaciones para la asignación de activos, en particular sobre la decisión de cuando añadir riesgo a medida que el ciclo toca fondo, donde y como hacerlo.

Inflación. Tras mostrarse persistentemente alta en 2022, se espera moderación en 2023, si bien a un ritmo lento, a medida que la relajación de las cadenas de suministro, el menor precio del crudo, menores costes energéticos, la reducción de los ingresos de los consumidores y la caída de los precios de la vivienda sirvan para enfriar la economía mundial y frenar la demanda. Las señales de moderación son más visibles en Estados Unidos, mientras en Europa el control de los precios parece más complicado por el shock energético.

En lo que respecta a política monetaria, estamos ante una nueva normalidad, que pone fin a los tipos de interés cero (o negativos). En la última década y media hemos vivido la expansión monetaria cuantitativa, la llamada QE (quantitative easing) y ahora empezamos a vivir la contracción monetaria cuantitativa, la QT (quantitative tightening). Los tipos seguirán subiendo hasta terreno restrictivo, con los bancos centrales sacrificando crecimiento y empleo a cambio de controlar precios, y solo volverán a terreno neutral cuando se pueda dar la inflación por controlada.

El crecimiento económico seguirá centrando la atención de los mercados. El endurecimiento de las condiciones financieras, la incertidumbre geopolítica, una inflación aun elevada, y la pérdida de poder adquisitivo de consumidores lastrará inversión y consumo. Como consecuencia, se espera un crecimiento 2023 muy débil, por debajo del 1% en casi todas las economías desarrolladas, y con recesión técnica en algunos casos, cuya intensidad y duración dependerá de la evolución de la inflación y la política monetaria. Contemplamos por tanto una recesión de baja intensidad.

Riesgos geopolíticos y posibles "cisnes negros". Sigue habiendo riesgos geopolíticos: una nueva escalada en el conflicto Rusia-Ucrania, la posibilidad de una mayor reducción del suministro de gas ruso a Europa o la postura de China respecto a Taiwan. Se trata de posibles "cisnes negros" de naturaleza binaria e imposibles de predecir con certeza.

Renta variable. Una de las características interesantes del actual ciclo de mercado es que, mientras los precios de las acciones se han desplomado en el último año los beneficios se han mantenido notablemente sólidos. La caída en bolsas con crecimiento en beneficios ha conducido a una significativa corrección en múltiplos. En Estados Unidos, las

valoraciones, no son tan exigentes si atendemos a métricas como FCF yield, con un mayor peso en los índices de compañías con modelos de negocio más ligeros y mayor capacidad de conversión a caja libre.

Las expectativas de beneficios difieren por regiones y sectores. En Europa, el Consenso apunta a un crecimiento del 3% en beneficios en el Stoxx 600. Por el contrario, en Estados Unidos, el crecimiento asciende al 7% en el caso del S&P 500 y del 12% en el caso del Nasdaq 100. Es probable que dichas estimaciones se ajusten a la baja, revisión que podría tocar fondo previsiblemente en segundo o tercer trimestre de 2023.

China nos sigue pareciendo interesante. El apoyo de políticas fiscales, unidos a la recuperación macro y valoraciones razonables, podría apoyar el buen comportamiento de compañías de la región. Latinoamérica por su parte mantiene su atractivo gracias a sus recursos naturales como proveedor necesario en la transición energética, digitalización, etc.

Valor vs. crecimiento. El mejor comportamiento en 2022 del "value" frente al "growth" ha reabierto el debate. Creemos, no obstante, que no hay que tener un enfoque binario o excluyente. Por un lado, seguimos viendo muchos segmentos de mercado más tradicional infravalorados, que generan buenos retornos y están en niveles de valoración en mínimos históricos: materias primas, energía o algunos nichos industriales son buenos ejemplos. Al mismo tiempo, vemos como otras "megatendencias" siguen cobrando importancia. De forma clara, creemos que la innovación y la tecnología permitirán aumentar la eficiencia y la productividad.

Por otro lado, la estabilidad y visibilidad en resultados es una de las características de la inversión en calidad y este tipo de empresas deberían mitigar mejor los actuales riesgos. En este contexto, creemos que habrá una búsqueda de calidad en la renta variable, y por ello es un momento particularmente bueno para tener en cartera "quality compounders", empresas que puedan aumentar sus beneficios de forma constante a lo largo de los ciclos, gracias a su buen posicionamiento en sectores más resistentes, sus ingresos recurrentes y poder de fijación de precios, con mayor consistencia de los beneficios en tiempos difíciles.

En divisas, la fortaleza del USD era una opinión bastante consensuada hasta 2022, pero ahora que la Fed se está ralentizando y el BCE y BOE están por detrás de la curva, parece que aumentan los riesgos de dejar sin cobertura la exposición al riesgo de divisas para aquellos que se pueden ver afectados negativamente por la debilidad del USD.

Respecto a renta fija, tras la aceleración del movimiento de los bancos centrales hacia políticas monetarias restrictivas y el consiguiente aumento de las rentabilidades de la deuda pública en lo que va de año, creemos que este mercado presenta ya oportunidades de inversión a rentabilidades que son atractivas si se toman con una perspectiva de medio plazo, ya que la incertidumbre sobre el escenario de tipos sigue siendo elevada. En este segmento del mercado, además, consideramos que los bonos de los organismos supranacionales son especialmente atractivos, ofreciendo rentabilidades en algunos casos superiores al Gobierno español con una mejor calidad crediticia.

Por el lado de la deuda corporativa grado de inversión, y aunque esta ha dejado de estar apoyada por los bancos centrales, el ajuste en las rentabilidades de estos bonos hace que coticen ya a niveles atractivos. Por tanto, creemos que los niveles actuales son una oportunidad para mejorar la calidad crediticia de la cartera.

Por el lado del high yield, somos muy cautos ante el escenario de incertidumbre macro al que nos enfrentamos, y prevemos un incremento de los niveles de default. Favorecemos entrar en esta categoría mediante subordinación, esto es deuda subordinada high yield de emisores grado de inversión, a pesar del riesgo de extensión.

10. Detalle de inversiones financieras

Descripción de la inversión y emisor	Divisa	Periodo actual		Periodo anterior	
		Valor de mercado	%	Valor de mercado	%
Total Deuda Pública Cotizada mas de 1 año		0	0,00	0	0,00
Total Deuda Pública Cotizada menos de 1 año		0	0,00	0	0,00
Total Renta Fija Privada Cotizada mas de 1 año		0	0,00	0	0,00
Total Renta Fija Privada Cotizada menos de 1 año		0	0,00	0	0,00
TOTAL RENTA FIJA COTIZADA		0	0,00	0	0,00
TOTAL RENTA FIJA NO COTIZADA		0	0,00	0	0,00
TOTAL RF PENDIENTE ADMISION A COTIZACION		0	0,00	0	0,00
TOTAL ADQUISICIÓN TEMPORAL DE ACTIVOS		0	0,00	0	0,00
TOTAL RENTA FIJA		0	0,00	0	0,00
ES0183746314 - ACCIONES Vidrala SA	EUR	262	1,78	215	1,60
ES0109067019 - ACCIONES AMADEUS IT GROUP SA	EUR	97	0,66	106	0,79
ES0105630315 - ACCIONES CIE Automotive SA	EUR	233	1,59	142	1,06
ES0105223004 - ACCIONES GESTAMP AUTOMOCION SA	EUR	0	0,00	82	0,61
ES0157097017 - ACCIONES Airmirall SA	EUR	86	0,58	101	0,75

Descripción de la inversión y emisor	Divisa	Periodo actual		Periodo anterior	
		Valor de mercado	%	Valor de mercado	%
ES0148396007 - ACCIONES Industria de Diseno Textil SA	EUR	189	1,29	164	1,22
TOTAL RV COTIZADA		867	5,90	809	6,03
TOTAL RV NO COTIZADA		0	0,00	0	0,00
TOTAL RV PENDIENTE ADMISIÓN A COTIZACIÓN		0	0,00	0	0,00
TOTAL RENTA VARIABLE		867	5,90	809	6,03
TOTAL IIC		0	0,00	0	0,00
TOTAL DEPÓSITOS		0	0,00	0	0,00
TOTAL ENTIDADES DE CAPITAL RIESGO + otros		0	0,00	0	0,00
TOTAL INVERSIONES FINANCIERAS INTERIOR		867	5,90	809	6,03
Total Deuda Pública Cotizada mas de 1 año		0	0,00	0	0,00
Total Deuda Pública Cotizada menos de 1 año		0	0,00	0	0,00
Total Renta Fija Privada Cotizada mas de 1 año		0	0,00	0	0,00
Total Renta Fija Privada Cotizada menos de 1 año		0	0,00	0	0,00
TOTAL RENTA FIJA COTIZADA		0	0,00	0	0,00
TOTAL RENTA FIJA NO COTIZADA		0	0,00	0	0,00
TOTAL RF PENDIENTE ADMISION A COTIZACION		0	0,00	0	0,00
TOTAL ADQUISICIÓN TEMPORAL DE ACTIVOS		0	0,00	0	0,00
TOTAL RENTA FIJA		0	0,00	0	0,00
CA11271J1075 - ACCIONES Brookfield Corp	CAD	203	1,38	0	0,00
CA00686A1084 - ACCIONES ADENTRA Inc	CAD	318	2,17	0	0,00
CA1130041058 - ACCIONES Brookfield Asset Management Lt	CAD	46	0,31	0	0,00
US715ESC0184 - ACCIONES Pershing Square Tontine Holdin	USD	0	0,00	0	0,00
FR001400AJ45 - ACCIONES Michelin	EUR	188	1,28	159	1,19
SE0016828511 - ACCIONES Embracer Group AB	SEK	148	1,01	226	1,68
FR0014004L86 - ACCIONES Dassault Aviation SA	EUR	356	2,42	335	2,50
MT0000780107 - ACCIONES Kambi Group PLC	SEK	58	0,39	53	0,40
US53838L1008 - ACCIONES LiveVox Holdings Inc	USD	55	0,38	32	0,24
US44891N2080 - ACCIONES IAC/InterActiveCorp	USD	104	0,71	152	1,14
CA1125851040 - ACCIONES Brookfield Asset Management In	CAD	0	0,00	267	1,99
CA38071H1064 - ACCIONES Gold Royalty Corp	USD	100	0,68	86	0,64
CA89072T1021 - ACCIONES Topicus.com Inc	CAD	157	1,07	145	1,08
DE000A3H2200 - ACCIONES Nagarro SE	EUR	343	2,33	0	0,00
US71531R1095 - ACCIONES Pershing Square Tontine Holdin	USD	0	0,00	303	2,26
US68373J1043 - ACCIONES Open Lending Corp	USD	82	0,56	98	0,73
PLOPTTC00011 - ACCIONES CD Projekt SA	PLN	83	0,57	61	0,46
GB00BL0L5G04 - ACCIONES Adriatic Metals PLC	GBP	243	1,65	166	1,24
CA1033101082 - ACCIONES Boyd Group Services Inc	CAD	360	2,45	257	1,92
NL0013654783 - ACCIONES Prosus NV	EUR	229	1,56	206	1,54
AU000000FID9 - ACCIONES Fiducian Group Ltd	AUD	169	1,15	192	1,43
SE0007100342 - ACCIONES Nilorngruppen AB	SEK	324	2,20	221	1,65
BE0974293251 - ACCIONES ANHEUSER-BUSCH INBEV SA/	EUR	39	0,27	36	0,27
CA4124221074 - ACCIONES Hardwoods Distribution Inc	CAD	0	0,00	237	1,77
US14161W1053 - ACCIONES Cardlytics Inc	USD	12	0,08	49	0,37
FR001333432 - ACCIONES Thermador Groupe	EUR	216	1,47	86	0,64
LU1778762911 - ACCIONES Spotify Technology SA	USD	111	0,75	134	1,00
US78409V1044 - ACCIONES S&P GLOBAL INC	USD	382	2,60	392	2,93
CA46016U1084 - ACCIONES INTERNATIONAL PETROLEUM	SEK	230	1,57	403	3,00
AT000644505 - ACCIONES Lenzing AG	EUR	67	0,46	94	0,70
NZRYME0001S4 - ACCIONES Ryman Healthcare Ltd	NZD	168	1,15	199	1,48
IT0005282865 - ACCIONES Reply SpA	EUR	112	0,77	121	0,91
CA3038971022 - ACCIONES Fairfax India Holdings Corp	USD	264	1,80	208	1,56
FR0000074122 - ACCIONES Societe pour l'Informatique In	EUR	302	2,05	265	1,98
US92826C8394 - ACCIONES VISA INC	USD	184	1,26	160	1,19
US7960502018 - ACCIONES Samsung Electronics Co Ltd	USD	210	1,43	183	1,37
US5949724083 - ACCIONES MicroStrategy Inc	USD	145	0,99	172	1,29
US30303M1027 - ACCIONES Facebook Inc	USD	169	1,15	231	1,72
US0231351067 - ACCIONES AMAZON.COM INC	USD	235	1,60	243	1,81
US01609W1027 - ACCIONES ALIBABA GROUP HOLDING	USD	107	0,73	141	1,05
NO0010365521 - ACCIONES Grieg Seafood ASA	NOK	44	0,30	80	0,60
NO0010331838 - ACCIONES Norway Royal Salmon ASA	NOK	0	0,00	92	0,69
NO0010310956 - ACCIONES Salmar ASA	NOK	77	0,53	64	0,48
NO0003096208 - ACCIONES Leroy Seafood Group ASA	NOK	34	0,23	43	0,32
NO0003054108 - ACCIONES Mowi ASA	NOK	46	0,31	63	0,47
IT0001206769 - ACCIONES SOL SpA	EUR	159	1,08	148	1,11
IT0000076486 - ACCIONES Danieli & C Officine Meccanich	EUR	147	1,00	138	1,03
HK0184000948 - ACCIONES Keck Seng Investments	HKD	90	0,61	97	0,73
GB0000536739 - ACCIONES Ashted Group PLC	GBP	442	3,01	292	2,18
FR0004050250 - ACCIONES Neurones	EUR	226	1,54	187	1,39
FR0000073272 - ACCIONES SAFRAN SA	EUR	246	1,67	198	1,48
FO000000179 - ACCIONES Bakkafrost P/F	NOK	88	0,60	70	0,52
CA80013R2063 - ACCIONES Sandstorm Gold Ltd	USD	121	0,82	125	0,93
CA21037X1006 - ACCIONES Constellation Software Inc/Can	CAD	306	2,08	241	1,80
BE0003807246 - ACCIONES Picanol	EUR	114	0,78	87	0,65
AU000000AMA8 - ACCIONES AMA Group Ltd	AUD	43	0,29	35	0,26

Descripción de la inversión y emisor	Divisa	Periodo actual		Periodo anterior	
		Valor de mercado	%	Valor de mercado	%
NL0010558797 - ACCIONES OCI NV	EUR	317	2,16	279	2,08
US5951121038 - ACCIONES MICRON TECHNOLOGY INC	USD	135	0,92	153	1,14
US5949181045 - ACCIONES MICROSOFT CORP	USD	146	0,99	0	0,00
US0846707026 - ACCIONES BERKSHIRE HATHAWAY INC	USD	245	1,67	195	1,46
US02079K1079 - ACCIONES Alphabet Inc	USD	307	2,09	313	2,34
PTSEM0AM0004 - ACCIONES SEMAPA-SOC INV E GESTAO	EUR	62	0,42	67	0,50
NL0000687663 - ACCIONES AerCap Holdings NV	USD	422	2,88	283	2,11
FR0000121667 - ACCIONES EssilorLuxottica SA	EUR	214	1,46	180	1,35
FR0000121014 - ACCIONES VMH MOET HENNESSY VUITT	EUR	211	1,44	151	1,13
FR0000039299 - ACCIONES BOLLORE SA	EUR	376	2,56	305	2,28
DE0008430026 - ACCIONES MUNICH RE	EUR	304	2,07	224	1,67
DE0005785604 - ACCIONES FRESENIUS SE & CO KGAA	EUR	91	0,62	100	0,74
DE000BAY0017 - ACCIONES BAYER AG	EUR	106	0,72	125	0,93
CA55378N1078 - ACCIONES MTY Food Group Inc	CAD	338	2,30	327	2,44
BE0974293251 - ACCIONES ANHEUSER-BUSCH INBEV SA/	EUR	48	0,33	44	0,33
TOTAL RV COTIZADA		12.026	81,88	11.019	82,27
TOTAL RV NO COTIZADA		0	0,00	0	0,00
TOTAL RV PENDIENTE ADMISIÓN A COTIZACIÓN		0	0,00	0	0,00
TOTAL RENTA VARIABLE		12.026	81,88	11.019	82,27
TOTAL IIC		0	0,00	0	0,00
TOTAL DEPÓSITOS		0	0,00	0	0,00
TOTAL ENTIDADES DE CAPITAL RIESGO + otros		0	0,00	0	0,00
TOTAL INVERSIONES FINANCIERAS EXTERIOR		12.026	81,88	11.019	82,27
TOTAL INVERSIONES FINANCIERAS		12.893	87,78	11.829	88,30

Notas: El período se refiere al final del trimestre o semestre, según sea el caso.

Los productos estructurados suponen un 0,00% de la cartera de inversiones financieras del fondo o compartimento.

11. Información sobre la política de remuneración

POLÍTICA REMUNERATIVA 2022 - RENTA 4 GESTORA S.G.I.I.C., S.A.

Renta 4 Gestora SGIIC, S.A. dispone de una política de remuneración que es de aplicación a todos sus empleados, política acorde y compatible con el perfil de riesgo, los estatutos y normas de las IIC que gestiona, así como con la estrategia, objetivos y valores de Renta 4 Gestora SGIIC, S.A., que a su vez se encuentra alineada con los principios de la política de remuneración del Grupo Renta 4, siendo revisada al menos una vez al año.

En este sentido, cabe destacar entre otros aspectos, que las retribuciones se deben adecuar a las condiciones del mercado de las Instituciones de Inversión Colectiva equiparables por razón de su tamaño, procurando ajustarse a criterios de moderación y acuerdos con los resultados de la Sociedad.

En la remuneración total, los componentes fijos y los componentes variables estarán debidamente equilibrados; el componente fijo constituirá una parte suficientemente elevada de la remuneración total de cada empleado, de modo que la política sobre los componentes variables de dicha remuneración pueda ser plenamente flexible, hasta tal punto que sea posible no pagar remuneración variable alguna.

La retribución variable únicamente será abonada o se consolidará si resulta sostenible de acuerdo con la situación financiera de la Sociedad y en su conjunto del Grupo Renta 4.

Dicha remuneración variable se calculará en base a una evaluación global, en la que se podrán combinar los resultados del desempeño individual, los de la unidad de negocio y/o las IIC afectas, los resultados globales de la SGIIC, así como otros objetivos que la Entidad considere relevantes y alineados con la estrategia de la compañía. En la evaluación de los resultados individuales se atenderá tanto a criterios financieros, como no financieros, no existiendo objetivos ligados a la comisión de gestión variable de las IIC.

La Política de Remuneración estará alineada con la integración de los riesgos de sostenibilidad, con las Políticas en materia de ESG que se aprueben, así como lo que establezca la normativa en cada momento, todo ello con el objetivo de integrar en la toma de decisiones de inversión los criterios ESG en aquellas IICs que así lo establezcan.

La evaluación de los resultados de manera general se llevará a cabo en un marco plurianual, para garantizar que el proceso de evaluación se base en los resultados a largo plazo.

Para los miembros del colectivo identificado, cuya actividad puede tener una incidencia significativa sobre el perfil de riesgo de las IICs, se prevé adicionalmente que un porcentaje de la remuneración variable pueda abonarse mediante la entrega de instrumentos de capital de la sociedad matriz del Grupo, y cuyo pago podrá estar parcialmente diferido en un marco plurianual, favoreciendo de esta manera su alineación con la estrategia de la Entidad y la adecuada gestión del negocio a largo plazo, sin que en ningún caso supere la retribución variable el 100% de la retribución fija.

Esta política completa se encuentra en [Cambia tu forma de invertir | Renta 4 Gestora](#)

La remuneración total que Renta 4 Gestora SGIIC, S.A. ha abonado durante el ejercicio 2022 a su personal ha sido; la remuneración fija del total de la plantilla ascendió a 3.793.176,56 euros, el importe total de la remuneración variable ascendió a 749.832,77 euros, de los cuales 644.159,84 euros se abonaron a 38 empleados en concepto de remuneración dineraria y 105.672,93 euros en instrumentos financieros a 7 empleados y las aportaciones a Planes de empleo ascendieron a 52.637,53 euros, siendo la plantilla de la Entidad a 31 de diciembre de 2022 de 78 empleados.

Dentro de dicha remuneración total abonada por Renta 4 Gestora SGIIC, S.A. durante el 2022, cabe destacar que fue abonada a un empleado que ejerce funciones de alto cargo y cuya actuación tiene incidencia material en el perfil de riesgo de las IIC, la remuneración total de 232.734,91 euros, siendo 164.999,95 euros abonados en concepto de remuneración fija, 66.647,92 euros remuneración variable correspondiente a distintos ejercicios anteriores, siendo el 50% en remuneración dineraria y el otro 50% en instrumentos financieros y 1.087,05 euros fueron destinados a aportaciones a Planes de empleo.

Finalmente destacar que durante el 2022 no se han producido modificaciones reseñables en la Política de Remuneraciones de Renta 4 Gestora SGIIC.

12. Información sobre las operaciones de financiación de valores, reutilización de las garantías y swaps de rendimiento total (Reglamento UE 2015/2365)

Durante el período no se han realizado operaciones de adquisición temporal de activos (operaciones de simultáneas).

INFORMACIÓN COMPARTIMENTO **RENTA 4 MULTIGESTION 2/ YESTE VALUE SELECTION**

Fecha de registro: 24/06/2016

1. Política de inversión y divisa de denominación

Categoría

Tipo de fondo:

Fondo que toma como referencia un índice

Fondo que invierte más del 10% en otros fondos y/o sociedades

Vocación inversora: Global

Perfil de Riesgo: 5

Descripción general

Política de inversión: Se invierte un 0%-100% del patrimonio en IIC financieras, que sean activo apto, armonizadas o no, pertenecientes o no al grupo de la Gestora, invirtiendo como máximo un 30% en IIC no armonizadas. Se invierte, directa o indirectamente, un 0-100% de la exposición total en renta variable o en activos de renta fija pública y/o privada (incluyendo depósitos e instrumentos del mercado monetario cotizados o no, que sean líquidos). El riesgo divisa será del 0-100% de la exposición total. Para la renta variable se seleccionarán activos empleando técnicas de análisis fundamental de las compañías, con especial énfasis en la inversión de valor, buscando valores infravalorados por el mercado mediante un estricto proceso de construcción de carteras.

Operativa en instrumentos derivados

La metodología aplicada para calcular la exposición total al riesgo de mercado es el método del compromiso

Una información más detallada sobre la política de inversión del Compartimento se puede encontrar en su folleto informativo.

Divisa de denominación EUR

2. Datos económicos

	Periodo actual	Periodo anterior	2022	2021
Índice de rotación de la cartera	0,00	0,67	0,00	0,00
Rentabilidad media de la liquidez (% anualizado)	-0,06	-0,50	-0,28	-0,50

Nota: El período se refiere al trimestre o semestre, según sea el caso. En el caso de IIC cuyo valor liquidativo no se determine diariamente, éste dato y el de patrimonio se refieren a los últimos disponibles

2.1.b) Datos generales.

Cuando no exista información disponible las correspondientes celdas aparecerán en blanco

	Periodo actual	Periodo anterior
Nº de Participaciones	210.363,90	214.075,15
Nº de Partícipes	84	83
Beneficios brutos distribuidos por participación (EUR)	0,00	0,00
Inversión mínima (EUR)	10,14	

Fecha	Patrimonio fin de periodo (miles de EUR)	Valor liquidativo fin del período (EUR)
Periodo del informe	2.588	12,3047
2021	2.938	12,6617
2020	3.285	11,5602
2019	2.984	10,4936

Comisiones aplicadas en el período, sobre patrimonio medio

	% efectivamente cobrado						Base de cálculo	Sistema de imputación
	Periodo			Acumulada				
	s/patrimonio	s/resultados	Total	s/patrimonio	s/resultados	Total		
Comisión de gestión	0,66	0,00	0,66	1,30	0,00	1,30	mixta	al fondo
Comisión de depositario			0,05			0,10	patrimonio	

2.2 Comportamiento

Cuando no exista información disponible las correspondientes celdas aparecerán en blanco

A) Individual. Divisa EUR

Rentabilidad (% sin anualizar)	Acumulado 2022	Trimestral				Anual			
		Último trim (0)	Trim-1	Trim-2	Trim-3	2021	2020	2019	2017
Rentabilidad IIC	-2,82	3,85	-1,63	-2,57	-2,36	9,53	10,16	13,51	8,78
Rentabilidad índice referencia	0,00	0,00	0,00	0,00	0,00	0,00	0,00	0,11	0,01
Correlación	0,00	0,00	0,00	0,00	0,00	0,00	0,00	0,02	0,00

Rentabilidades extremas (i)	Trimestre actual		Último año		Últimos 3 años	
	%	Fecha	%	Fecha	%	Fecha
Rentabilidad mínima (%)	-0,73	09-11-2022	-2,90	24-01-2022	-4,95	09-03-2020
Rentabilidad máxima (%)	1,00	03-10-2022	1,32	01-02-2022	2,83	18-05-2020

(i) Sólo se informa para las clases con una antigüedad mínima del periodo solicitado y siempre que no se haya modificado su vocación inversora

Se refiere a las rentabilidades máximas y mínimas entre dos valores liquidativos consecutivos.

La periodicidad de cálculo del valor liquidativo es *diaria*

Recuerde que rentabilidades pasadas no presuponen rentabilidades futuras. Sólo se informa si se ha mantenido una política de inversión homogénea en el período.

Medidas de riesgo (%)	Acumulado 2022	Trimestral				Anual			
		Último trim (0)	Trim-1	Trim-2	Trim-3	2021	2020	2019	2017
Volatilidad(ii) de:									
Valor liquidativo	8,66	6,25	7,43	8,18	11,90	9,30	13,61	9,63	5,23
Ibex-35	19,45	15,37	16,45	19,79	24,95	16,25	34,16	12,41	12,91
Letra Tesoro 1 año	1,44	2,16	1,77	0,61	0,41	0,27	0,53	0,25	0,15
VaR histórico del valor liquidativo(iii)	7,63	7,63	1,30	7,54	7,35	7,12	7,38	6,59	2,19

(ii) Volatilidad histórica: Indica el riesgo de un valor en un periodo, a mayor volatilidad mayor riesgo. A modo comparativo se ofrece la volatilidad de distintas referencias. Sólo se informa de la volatilidad para los períodos con política de inversión homogénea.

(iii) VaR histórico del valor liquidativo: Indica lo máximo que se puede perder, con un nivel de confianza del 99%, en el plazo de 1 mes, si se repitiese el comportamiento de la IIC de los últimos 5 años. El dato es a finales del periodo de referencia.

Gastos (% s/ patrimonio medio)	Acumulado 2022	Trimestral				Anual			
		Último trim (0)	Trim-1	Trim-2	Trim-3	2021	2020	2019	2017
Ratio total de gastos (iv)	2,31	0,59	0,56	0,55	0,58	2,63	2,18	2,44	2,04

(iv) Incluye los gastos directos soportados en el periodo de referencia: comisión de gestión sobre patrimonio, comisión de depositario, auditoría, servicios bancarios (salvo gastos de financiación), y resto de gastos de gestión corriente, en términos de porcentaje sobre patrimonio medio del periodo. En el caso de fondos/compartimentos que invierten más de un 10% de su patrimonio en otras IIC este ratio incluye, de forma adicional al anterior, los gastos soportados indirectamente, derivados de esas inversiones, que incluyen las comisiones de suscripción y reembolso. Este ratio no incluye la comisión de gestión sobre resultados ni los costes de transacción por la compraventa de valores.

En el caso de inversiones en IIC que no calculan su ratio de gastos, éste se ha estimado para incorporarlo en el ratio de gastos.

Evolución del valor liquidativo últimos 5 años



Rentabilidad semestral de los últimos 5 años

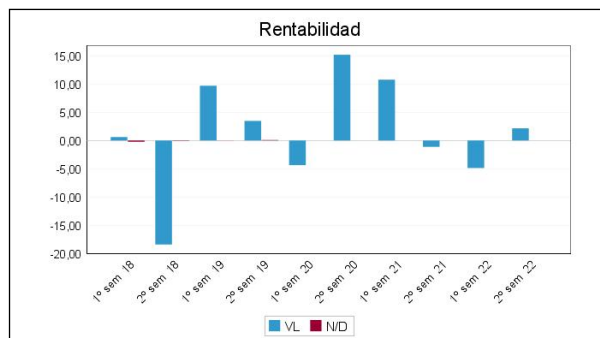

B) Comparativa

Durante el periodo de referencia, la rentabilidad media en el periodo de referencia de los fondos gestionados por la Sociedad Gestora se presenta en el cuadro adjunto. Los fondos se agrupan según su vocación inversora.

Vocación inversora	Patrimonio gestionado* (miles de euros)	Nº de partícipes*	Rentabilidad Semestral media**
Renta Fija Euro	926.868	56.115	0,64
Renta Fija Internacional	4.337	94	2,25
Renta Fija Mixta Euro	7.536	964	2,26
Renta Fija Mixta Internacional	22.113	736	-0,26
Renta Variable Mixta Euro	7.313	129	0,91
Renta Variable Mixta Internacional	75.788	1.329	-0,86
Renta Variable Euro	164.552	11.017	1,70
Renta Variable Internacional	447.261	42.792	-1,73
IIC de Gestión Pasiva	0	0	0,00
Garantizado de Rendimiento Fijo	0	0	0,00
Garantizado de Rendimiento Variable	0	0	0,00
De Garantía Parcial	0	0	0,00
Retorno Absoluto	485.323	17.539	1,63
Global	646.536	21.917	3,59
FMM a Corto Plazo de Valor Liquidativo Variable	0	0	0,00
FMM a Corto Plazo de Valor Liq. Constante de Deuda Pública	0	0	0,00
FMM a Corto Plazo de Valor Liquidativo de Baja Volatilidad	0	0	0,00
FMM Estándar de Valor Liquidativo Variable	0	0	0,00
Renta Fija Euro Corto Plazo	335.216	8.117	0,07
IIC que Replica un Índice	0	0	0,00
IIC con Objetivo Concreto de Rentabilidad No Garantizado	0	0	0,00
Total fondos	3.122.842	160.749	1,02

*Medias.

**Rentabilidad media ponderada por patrimonio medio de cada FI en el periodo

2.3 Distribución del patrimonio al cierre del período (Importes en miles de EUR)

Distribución del patrimonio	Fin período actual		Fin período anterior	
	Importe	% sobre patrimonio	Importe	% sobre patrimonio

Distribución del patrimonio	Fin período actual		Fin período anterior	
	Importe	% sobre patrimonio	Importe	% sobre patrimonio
(+) INVERSIONES FINANCIERAS	1.610	62,21	1.535	59,54
* Cartera interior	663	25,62	645	25,02
* Cartera exterior	947	36,59	890	34,52
* Intereses de la cartera de inversión	0	0,00	0	0,00
* Inversiones dudosas, morosas o en litigio	0	0,00	0	0,00
(+) LIQUIDEZ (TESORERÍA)	936	36,17	1.015	39,37
(+/-) RESTO	42	1,62	28	1,09
TOTAL PATRIMONIO	2.588	100,00 %	2.578	100,00 %

Notas:

El período se refiere al trimestre o semestre, según sea el caso.

Las inversiones financieras se informan a valor e estimado de realización.

2.4 Estado de variación patrimonial

	% sobre patrimonio medio			% variación respecto fin período anterior
	Variación del período actual	Variación del período anterior	Variación acumulada anual	
PATRIMONIO FIN PERIODO ANTERIOR (miles de EUR)	2.578	2.938	2.938	
± Suscripciones/ reembolsos (neto)	-1,72	-8,07	-9,96	-79,78
- Beneficios brutos distribuidos	0,00	0,00	0,00	0,00
± Rendimientos netos	2,10	-5,01	-3,09	-139,86
(+) Rendimientos de gestión	2,85	-4,29	-1,63	-162,96
+ Intereses	-0,02	-0,09	-0,11	-79,76
+ Dividendos	0,00	0,00	0,00	0,00
± Resultados en renta fija (realizadas o no)	0,00	0,00	0,00	0,00
± Resultados en renta variable (realizadas o no)	0,00	-5,86	-6,01	-100,00
± Resultados en depósitos (realizadas o no)	0,00	0,00	0,00	0,00
± Resultado en derivados (realizadas o no)	0,00	0,00	0,00	0,00
± Resultado en IIC (realizados o no)	2,87	1,66	4,49	64,13
± Otros resultados	0,00	0,00	0,00	0,00
± Otros rendimientos	0,00	0,00	0,00	100,00
(-) Gastos repercutidos	-0,74	-0,73	-1,47	-3,19
- Comisión de gestión	-0,66	-0,64	-1,30	-3,49
- Comisión de depositario	-0,05	-0,05	-0,10	-3,49
- Gastos por servicios exteriores	-0,01	-0,01	-0,03	-2,60
- Otros gastos de gestión corriente	-0,02	-0,02	-0,04	6,26
- Otros gastos repercutidos	0,00	0,00	0,00	0,00
(+) Ingresos	0,00	0,01	0,01	-94,62
+ Comisiones de descuento a favor de la IIC	0,00	0,00	0,00	0,00
+ Comisiones retrocedidas	0,00	0,01	0,01	-100,00
+ Otros ingresos	0,00	0,00	0,00	0,00
PATRIMONIO FIN PERIODO ACTUAL (miles de EUR)	2.588	2.578	2.588	

Nota: El período se refiere al trimestre o semestre, según sea el caso.

3. Inversiones financieras

3.1 Inversiones financieras a valor estimado de realización (en miles de EUR) y en porcentaje sobre el patrimonio, al cierre del periodo

Descripción de la inversión y emisor	Periodo actual		Periodo anterior	
	Valor de mercado	%	Valor de mercado	%
TOTAL RENTA FIJA COTIZADA	0	0,00	0	0,00
TOTAL RENTA FIJA NO COTIZADA	0	0,00	0	0,00
TOTAL RF PENDIENTE ADMISION A COTIZACION	0	0,00	0	0,00
TOTAL ADQUISICIÓN TEMPORAL DE ACTIVOS	0	0,00	0	0,00
TOTAL RENTA FIJA	0	0,00	0	0,00
TOTAL RV COTIZADA	0	0,00	0	0,00
TOTAL RV NO COTIZADA	0	0,00	0	0,00
TOTAL RV PENDIENTE ADMISIÓN A COTIZACIÓN	0	0,00	0	0,00
TOTAL RENTA VARIABLE	0	0,00	0	0,00
TOTAL IIC	663	25,60	645	25,01
TOTAL DEPÓSITOS	0	0,00	0	0,00
TOTAL ENTIDADES DE CAPITAL RIESGO + otros	0	0,00	0	0,00
TOTAL INVERSIONES FINANCIERAS INTERIOR	663	25,60	645	25,01
TOTAL RENTA FIJA COTIZADA	0	0,00	0	0,00
TOTAL RENTA FIJA NO COTIZADA	0	0,00	0	0,00
TOTAL RF PENDIENTE ADMISION A COTIZACION	0	0,00	0	0,00
TOTAL ADQUISICIÓN TEMPORAL DE ACTIVOS	0	0,00	0	0,00
TOTAL RENTA FIJA	0	0,00	0	0,00
TOTAL RV COTIZADA	0	0,00	0	0,00
TOTAL RV NO COTIZADA	0	0,00	0	0,00
TOTAL RV PENDIENTE ADMISIÓN A COTIZACIÓN	0	0,00	0	0,00
TOTAL RENTA VARIABLE	0	0,00	0	0,00
TOTAL IIC	947	36,60	890	34,53
TOTAL DEPÓSITOS	0	0,00	0	0,00
TOTAL ENTIDADES DE CAPITAL RIESGO + otros	0	0,00	0	0,00
TOTAL INVERSIONES FINANCIERAS EXTERIOR	947	36,60	890	34,53
TOTAL INVERSIONES FINANCIERAS	1.610	62,20	1.535	59,54

Notas: El período se refiere al final del trimestre o semestre, según sea el caso.

Los productos estructurados suponen un 0,00% de la cartera de inversiones financieras del fondo o compartimento.

3.2 Distribución de las inversiones financieras, al cierre del período: Porcentaje respecto al patrimonio total

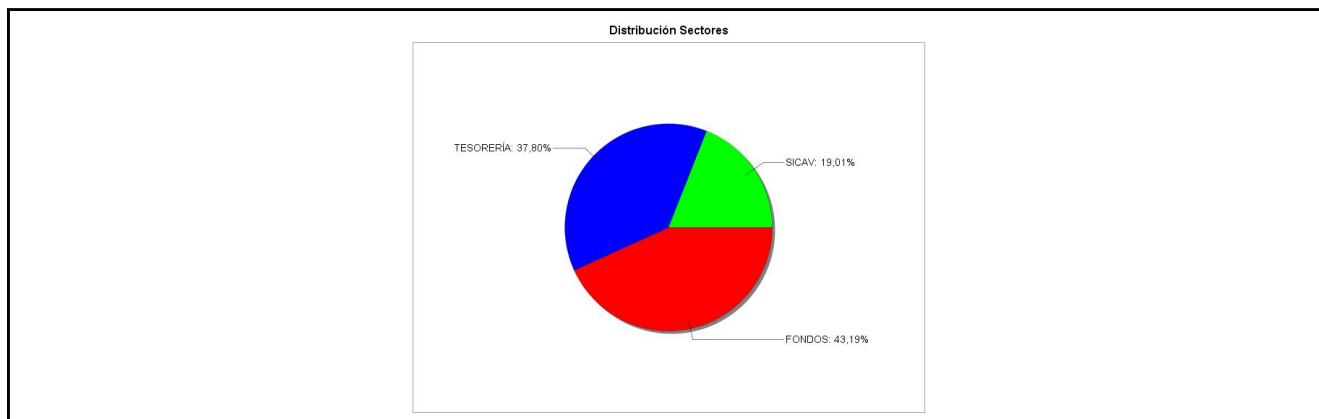

3.3 Operativa en derivados. Resumen de las posiciones abiertas al cierre del periodo (importes en miles de EUR)

No existen posiciones abiertas en instrumentos financieros derivados al cierre del periodo.

4. Hechos relevantes

	SI	NO
a. Suspensión temporal de suscripciones/reembolsos		X
b. Reanudación de suscripciones/reembolsos		X
c. Reembolso de patrimonio significativo		X

	SI	NO
d. Endeudamiento superior al 5% del patrimonio		X
e. Sustitución de la sociedad gestora		X
f. Sustitución de la entidad depositaria		X
g. Cambio de control de la sociedad gestora		X
h. Cambio en elementos esenciales del folleto informativo		X
i. Autorización del proceso de fusión		X
j. Otros hechos relevantes		X

5. Anexo explicativo de hechos relevantes

No aplicable.

6. Operaciones vinculadas y otras informaciones

	SI	NO
a. Partícipes significativos en el patrimonio del fondo (porcentaje superior al 20%)	X	
b. Modificaciones de escasa relevancia en el Reglamento		X
c. Gestora y el depositario son del mismo grupo (según artículo 4 de la LMV)	X	
d. Se han realizado operaciones de adquisición y venta de valores en los que el depositario ha actuado como vendedor o comprador, respectivamente		X
e. Se han adquirido valores o instrumentos financieros emitidos o avalados por alguna entidad del grupo de la gestora o depositario, o alguno de éstos ha actuado como colocador, asegurador, director o asesor, o se han prestado valores a entidades vinculadas.		X
f. Se han adquirido valores o instrumentos financieros cuya contrapartida ha sido otra una entidad del grupo de la gestora o depositario, u otra IIC gestionada por la misma gestora u otra gestora del grupo.		X
g. Se han percibido ingresos por entidades del grupo de la gestora que tienen como origen comisiones o gastos satisfechos por la IIC.	X	
h. Otras informaciones u operaciones vinculadas	X	

7. Anexo explicativo sobre operaciones vinculadas y otras informaciones

a) Un partícipe posee participaciones significativas directas de un 21,63% del patrimonio del fondo.

c) Gestora y depositario pertenecen al grupo Renta 4. Pueden existir operaciones vinculadas repetitivas y sometidas a un procedimiento de autorización simplificado, relativas a compraventa de Divisas y/o Repos de Deuda Pública, que realiza la Gestora con el Depositario.

g) La comisión de depositaria percibida por entidades del grupo ha sido de 662,65 euros, lo que supone un 0,03%. Ya informado en el Apartado 2 del presente informe.

Las cantidades percibidas por las entidades del grupo en concepto de otros pagos han sido 113,79, lo que supone un 0,00%.

h) El fondo ha realizado otras operaciones vinculadas por importe de 789,91 euros, suponiendo un 0,03%.

Nota: El periodo de las operaciones relacionadas corresponde al del Informe, y los porcentajes se refieren al Patrimonio Medio de la IIC en el periodo de referencia.

8. Información y advertencias a instancia de la CNMV

No aplicable.

9. Anexo explicativo del informe periódico

1. SITUACIÓN DE LOS MERCADOS Y EVOLUCIÓN DEL FONDO.

a. Visión de la gestora sobre la situación de los mercados.

El ejercicio 2022 cierra con retornos negativos en renta variable global y renta fija, deteniendo el progreso observado en los activos de riesgo desde la primavera de 2020. La situación vivida es excepcional, con tres grandes shocks: 1. la inflación; 2. el incremento y volatilidad en los tipos de interés, con un cambio de régimen monetario y 3. la ralentización del crecimiento económico. La razón principal del negativo comportamiento es una inflación mucho más persistente y duradera de lo esperado, que ha obligado a los bancos centrales a lo que sea necesario para combatirla, priorizando el control de precios sobre crecimiento.

La guerra de Rusia y Ucrania provocó un aumento de los precios de la energía y la interrupción de las cadenas de suministro de materias primas. En China, la estricta política COVID se ha mantenido hasta finales del cuarto trimestre, ejerciendo también presión sobre las cadenas de suministro mundiales. Como resultado, los bancos centrales han pasado a un mandato único de lucha contra la inflación. En el caso de la Reserva Federal, elevando su tipo objetivo en 7 reuniones consecutivas.

El reseteo de la política monetaria ha llevado a una reprecación del riesgo. 2022 ha sido uno de los años de mayor correlación de riesgo de la historia, con números rojos en casi todas las clases de activos, la diversificación entre activos no ha funcionado. El 2022 ha finalizado siendo el peor año para la renta fija en lo que va de siglo, y hay que remontarse hasta 1992-94 para ver caídas tan relevantes como las de este año.

Dentro de la renta variable, ha habido poco espacio donde esconderse (energía y materias primas han sido los únicos sectores con retornos positivos). El repunte en tipos de interés y la macro negativa ha provocado un ajuste en valoraciones y múltiplos, poniendo fin al mercado alcista de los últimos años.

En Europa, los índices han caído un 12% en media en 2022. En Asia, el Nikkei ha caído un 9,4%, y el Shenzhen CSI300 un 21,6%. En positivo, algunos índices latinoamericanos. En EEUU, el S&P y el Nasdaq cayeron un 19,4% y un 33,0%, respectivamente, siendo su peor año desde 2008.

Desde un punto de vista sectorial, la dispersión es muy elevada. En Europa, los sectores con mejor comportamiento son energía, recursos básicos y seguros. En negativo, real state, retail y tecnología. En Estados Unidos, la dispersión sectorial también es notable, con el mejor comportamiento en petróleo y gas, y utilities. El peor comportamiento, en consumo discrecional, tecnología o inmobiliario.

Respecto a la Renta Fija, el ejercicio 2022 se ha caracterizado por un cambio radical en el entorno de tipos de interés, con los bancos centrales llevando a cabo fuertes subidas de sus tipos de interés de referencia con el fin de luchar contra la persistente inflación. El mensaje procedente de los bancos centrales sigue siendo muy restrictivo, con las últimas declaraciones procedentes de estas instituciones señalando que todavía quedan por delante nuevas subidas. El objetivo es llevar los tipos a un terreno suficientemente restrictivo, en el que se mantendrán durante un tiempo, para garantizar que la inflación vuelve a moderarse hacia el objetivo del 2%.

En concreto, el Banco Central Europeo (BCE) comenzó a incrementar sus tipos de interés en julio, desde entonces, hasta llevar el tipo de depósito al 2,0% al cierre del año. Se espera, además, que el BCE siga subiendo tipos con fuerza en el primer semestre del año. Por su lado, la Reserva Federal (Fed), que empezó a aumentar sus tipos con un primer incremento en marzo, cerró el ejercicio con una subida acumulada de 425 p.b.

Siguiendo la acción de los bancos centrales, la rentabilidad del bono alemán a 1 año ha pasado del -0,8% al cierre de 2021 al +2,4% a cierre de 2022, mientras que la del bono a 10 años ha aumentado desde el -0,18% al 2,5%. Igualmente, la rentabilidad del bono a 1 año estadounidense ha pasado del 0,4% al 4,7% y la del bono a 10 años del 1,5% al 3,9%. Con esto, las curvas de tipos se encuentran ya muy planas y en algunos tramos invertidas.

Por último, en renta fija privada, los diferenciales de crédito (prima de riesgo del crédito frente a la deuda pública) también han ampliado significativamente. Sumando la subida de los tipos "libres de riesgo" y la ampliación de spreads, los índices de crédito registraron en 2022 el peor comportamiento del que tengamos registro, cerrando el año cerca de los peores

niveles registrados en octubre. No obstante, tras esta evolución, los índices de renta fija ofrecen ya rentabilidades atractivas que no veíamos hace más de una década.

Las materias primas y metales preciosos han tenido un comportamiento mixto en el 2022. El Brent acabó el año un 9% por encima del nivel de un año antes, pero habiendo sufrido mucha volatilidad. En positivo, destacan el níquel o el trigo. El oro estable en los 1.800 USD la onza, y en negativo, el aluminio o el cobre.

Respecto a divisas, el Euro y la libra se han depreciado frente al dólar. El endurecimiento monetario y un entorno de riesgos elevado apoyaron la evolución del dólar. Por su parte, las monedas latinoamericanas se han apreciado frente al Euro.

b. Decisiones generales de inversión adoptadas.

El segundo semestre de 2022, ha seguido estando condicionado por la guerra entre Rusia y Ucrania y sobre todo por la inflación, en parte provocada por la guerra, y por la subida de tipos de interés que están llevando a cabo los bancos centrales para intentar frenarla, subida que aún no ha terminado al final de este trimestre, debido a ello nuestra cartera ha seguido manteniendo una posición más conservadora, manteniendo en torno a un 43% en renta variable pero a través de fondos value por tener un buen comportamiento en este entorno, en torno a un 19% fondos de renta fija a muy corto plazo, y sobre un 38% en liquidez para poder aprovechar los posibles recortes del mercado.

El comportamiento de esta cartera en el segundo semestre ha sido positivo, pues el fondo ha ganado en este periodo un +2,16%.

c. Índice de referencia.

N/A

d. Evolución del patrimonio, partícipes, rentabilidad y gastos de la IIC.

El patrimonio del fondo se sitúa en 2,59 millones de euros a fin del periodo frente a 2,58 millones de euros a fin del periodo anterior.

El número de partícipes ha aumentado a lo largo del periodo, pasando de 83 a 84.

La rentabilidad obtenida por el fondo a fin del periodo se sitúa en 3,85% frente al -2,57% a fin del periodo anterior.

Los gastos soportados por el fondo han sido 0,57% del patrimonio durante el periodo frente al 0,55% del periodo anterior.

Durante el periodo, la volatilidad del fondo es de 6,25% frente al 8,18% del periodo anterior.

El valor liquidativo del fondo se sitúa en 12,305 a fin del periodo frente a 12,045 a fin del periodo anterior.

e. Rendimientos del fondo en comparación con el resto de fondos de la gestora.

La rentabilidad de 3,85% obtenida por el fondo a lo largo del periodo frente al -2,57% del periodo anterior, le sitúa por encima de la rentabilidad media obtenida

por los fondos de la misma vocación inversora (GLOBAL) pertenecientes a la gestora, que es de 3,59%

2. INFORMACIÓN SOBRE LAS INVERSIONES.

a. Inversiones concretas realizadas durante el periodo.

La parte de renta variable de la cartera ha estado invertida buena parte del semestre en fondos como AZ VALOR INTERNACIONAL, COBAS SELECCIÓN, Y HOROS VALUE INTERNACIONAL, la renta fija a corto plazo en fondos como GESCONSULT RENTA FIJA C-P y SEXTANT BOND PIKING.

b. Operativa de préstamo de valores.

c. Operativa en derivados y adquisición temporal de activos.

Durante el periodo la IIC no ha realizado operaciones de derivados.

d. Otra información sobre inversiones.

N/A

3. EVOLUCIÓN DEL OBJETIVO CONCRETO DE RENTABILIDAD.

La rentabilidad de 3,85% sitúa al fondo por encima de la rentabilidad media obtenida por su Índice Benchmark, que es de 0,17%

4. RIESGO ASUMIDO POR EL FONDO.

El fondo cierra el año con una volatilidad de 7.64, en comparación con la volatilidad de los índices en el mismo periodo

que es de 17.87 para el Ibex 35, 20.78 para el Eurostoxx, y 25.86 el S&P. El Ratio Sharpe a cierre del periodo es de -0.35. El ratio Sortino es de -0.32 mientras que el Downside Risk es 6.09.

5. EJERCICIO DERECHOS POLITICOS.

En cuanto a los derechos políticos inherentes a los valores integrados en la IIC gestionada por Renta 4 Gestora S.A., S.G.I.I.C, ejerce los derechos políticos (asistencia, delegación o voto) inherentes a los valores, cuando su IIC bajo gestión tiene una participación que represente porcentaje igual o superior al 1% del capital social o cuando la gestora, de conformidad con la política de ejercicio de derechos de voto, lo considere relevante o cuando existan derechos económicos a favor de accionistas, tales como prima de asistencia a juntas que se ejercerá siempre.

En caso de ejercicio, el sentido del voto será, en general, a favor de las propuestas del Consejo de Administración, salvo que los acuerdos a debate impliquen una modificación en la gestión de la sociedad emisora, contraria a la decisión que motivó la inversión en la Compañía.

En el caso de las acciones del valor Renta 4 de esta sociedad (en el caso de tenerlas en cartera), el ejercicio de los Derechos de Voto sobre Renta 4 Banco son ejercidos por la persona designada por la Junta General o el Consejo de Administración.

6. INFORMACIÓN Y ADVERTENCIAS CNMV.

JUNTAS DE ACCIONISTAS

- Durante el periodo la IIC no ha asistido a ninguna Junta General de Accionistas, por considerar que su participación en las mismas no es relevante en la defensa de los derechos de los partícipes.

REMUNERACION DE LA TESORERIA

- La remuneración de la cuenta corriente en el depositario es de 0,0%.

7. ENTIDADES BENEFICIARIAS DEL FONDO SOLIDARIO E IMPORTE CEDIDO A LAS MISMAS.

8. COSTES DERIVADOS DEL SERVICIO DE ANÁLISIS.

El coste de análisis asociado al fondo RENTA 4 MULTIGESTION 2 YESTE VALUE SELECTION para el segundo semestre de 2022 es de 249.38€, siendo el total anual 498.77 €, que representa un 0.038% sobre el patrimonio.

9. COMPARTIMENTOS DE PROPÓSITO ESPECIAL (SIDE POCKETS).

10. PERSPECTIVAS DE MERCADO Y ACTUACIÓN PREVISIBLE DEL FONDO.

Nuestro fondo de fondos está actualmente compuesto un 43% en renta variable pero a través de fondos value y con exposición a materias primas por tener un buen comportamiento en este entorno, un 19% fondos de renta fija a muy corto plazo, y un 38% en liquidez para poder aprovechar los posibles recortes del mercado. El fondo ha mantenido en este semestre una postura conservadora pues hay numerosas incertidumbres en el horizonte de los próximos meses principalmente por la guerra y por la inflación, por lo que hemos preferimos estar menos expuestos al mercado, pero esperamos que a lo largo del primer y-o segundo trimestre del 2023 se vayan dando las condiciones para ir exponiéndonos más al mercado y aprovechar la recuperación del mismo.

El año 2022 ha cerrado una época de globalización, ausencia de inflación, crecimiento estable, liquidez abundante y tipos cercanos a cero. Es el fin de una época de política monetaria, con una nueva normalidad (ni tipos cero ni barra libre de liquidez), que llevara a tipos altos por mas tiempo, y muy probablemente bajo crecimiento por mas tiempo, en un escenario mas fragmentado, polarizado, volatil e incierto.

Los factores que han afectado en 2022 maduraran a lo largo de 2023: inflación, volatilidad de tipos de interes derivado del nuevo regimen monetario, ralentización del crecimiento economico. La inflación debería moderarse a medida que los tipos de interes alcancen su nivel maximo, y se espera que la actividad economica toque fondo, probablemente en forma de recesion. La intensidad y el timing de estos acontecimientos tiene importantes implicaciones para la asignación de activos, en particular sobre la decisión de cuando añadir riesgo a medida que el ciclo toca fondo, donde y como hacerlo

Inflación. Tras mostrarse persistentemente alta en 2022, se espera moderación en 2023, si bien a un ritmo lento, a medida que la relajación de las cadenas de suministro, el menor precio del crudo, menores costes energeticos, la reducción de los ingresos de los consumidores y la caída de los precios de la vivienda sirvan para enfriar la economía mundial y frenar la demanda. Las señales de moderación son mas visibles en Estados Unidos, mientras en Europa el control de los precios

parece mas complicado por el shock energetico.

En lo que respecta a politica monetaria, estamos ante una nueva normalidad, que pone fin a los tipos de interes cero (o negativos). En la ultima decada y media hemos vivido la expansion monetaria cuantitativa, la llamada QE (quantitative easing) y ahora empezamos a vivir la contraccion monetaria cuantitativa, la QT (quantitative tightening). Los tipos seguiran subiendo hasta terreno restrictivo, con los bancos centrales sacrificando crecimiento y empleo a cambio de controlar precios, y solo volveran a terreno neutral cuando se pueda dar la inflacion por controlada.

El crecimiento economico seguira centrando la atencion de los mercados. El endurecimiento de las condiciones financieras, la incertidumbre geopolitica, una inflacion aun elevada, y la perdida de poder adquisitivo de consumidores lastrara inversion y consumo. Como consecuencia, se espera un crecimiento 2023 muy debil, por debajo del 1% en casi todas las economias desarrolladas, y con recesion tecnica en algunos casos, cuya intensidad y duracion dependera de la evolucion de la inflacion y la politica monetaria. Contemplamos por tanto una recesion de baja intensidad.

Riesgos geopoliticos y posibles "cisnes negros". Sigue habiendo riesgos geopoliticos: una nueva escalada en el conflicto Rusia-Ucrania, la posibilidad de una mayor reduccion del suministro de gas ruso a Europa o la postura de China respecto a Taiwan. Se trata de posibles "cisnes negros" de naturaleza binaria e imposibles de predecir con certeza.

Renta variable. Una de las características interesantes del actual ciclo de mercado es que, mientras los precios de las acciones se han desplomado en el ultimo año los beneficios se han mantenido notablemente solidos. La caída en bolsas con crecimiento en beneficios ha conducido a una significativa corrección en múltiplos. En Estados Unidos, las valoraciones, no son tan exigentes si atendemos a métricas como FCF yield, con un mayor peso en los índices de compañías con modelos de negocio mas ligeros y mayor capacidad de conversión a caja libre.

Las expectativas de beneficios difieren por regiones y sectores. En Europa, el Consenso apunta a un crecimiento del 3% en beneficios en el Stoxx 600. Por el contrario, en Estados Unidos, el crecimiento asciende al 7% en el caso del S&P 500 y del 12% en el caso del Nasdaq 100. Es probable que dichas estimaciones se ajusten a la baja, revisión que podría tocar fondo previsiblemente en segundo o tercer trimestre de 2023.

China nos sigue pareciendo interesante. El apoyo de políticas fiscales, unidos a la recuperación macro y valoraciones razonables, podría apoyar el buen comportamiento de compañías de la región. Latinoamérica por su parte mantiene su atractivo gracias a sus recursos naturales como proveedor necesario en la transición energética, digitalización, etc.

Valor vs. crecimiento. El mejor comportamiento en 2022 del "value" frente al "growth" ha reabierto el debate. Creemos, no obstante, que no hay que tener un enfoque binario o excluyente. Por un lado, seguimos viendo muchos segmentos de mercado mas tradicional infravalorados, que generan buenos retornos y están en niveles de valoración en mínimos históricos: materias primas, energía o algunos nichos industriales son buenos ejemplos. Al mismo tiempo, vemos como otras "megatendencias" siguen cobrando importancia. De forma clara, creemos que la innovación y la tecnología permitan aumentar la eficiencia y la productividad.

Por otro lado, la estabilidad y visibilidad en resultados es una de las características de la inversión en calidad y este tipo de empresas deberían mitigar mejor los actuales riesgos. En este contexto, creemos que habrá una búsqueda de calidad en la renta variable, y por ello es un momento particularmente bueno para tener en cartera "quality compounders", empresas que puedan aumentar sus beneficios de forma constante a lo largo de los ciclos, gracias a su buen posicionamiento en sectores mas resistentes, sus ingresos recurrentes y poder de fijación de precios, con mayor consistencia de los beneficios en tiempos difíciles

En divisas, la fortaleza del USD era una opinión bastante consensuada hasta 2022, pero ahora que la Fed se está ralentizando y el BCE y BOE están por detrás de la curva, parece que aumentan los riesgos de dejar sin cobertura la exposición al riesgo de divisas para aquellos que se pueden ver afectados negativamente por la debilidad del USD.

Respecto a renta fija, tras la aceleración del movimiento de los bancos centrales hacia políticas monetarias restrictivas y el consiguiente aumento de las rentabilidades de la deuda pública en lo que va de año, creemos que este mercado presenta ya oportunidades de inversión a rentabilidades que son atractivas si se toman con una perspectiva de medio plazo, ya que la incertidumbre sobre el escenario de tipos sigue siendo elevada. En este segmento del mercado, además, consideramos que los bonos de los organismos supranacionales son especialmente atractivos, ofreciendo rentabilidades en algunos casos superiores al Gobierno español con una mejor calidad crediticia.

Por el lado de la deuda corporativa grado de inversión, y aunque esta ha dejado de estar apoyada por los bancos centrales, el ajuste en las rentabilidades de estos bonos hace que coticen ya a niveles atractivos. Por tanto, creemos que los niveles actuales son una oportunidad para mejorar la calidad crediticia de la cartera.

Por el lado del high yield, somos muy cautos ante el escenario de incertidumbre macro al que nos enfrentamos, y prevenimos un incremento de los niveles de default. Favorecemos entrar en esta categoría mediante subordinación, esto es deuda subordinada high yield de emisores grado de inversión, a pesar del riesgo de extensión.

10. Detalle de inversiones financieras

Descripción de la inversión y emisor	Divisa	Periodo actual		Periodo anterior	
		Valor de mercado	%	Valor de mercado	%
Total Deuda Pública Cotizada mas de 1 año		0	0,00	0	0,00
Total Deuda Pública Cotizada menos de 1 año		0	0,00	0	0,00
Total Renta Fija Privada Cotizada mas de 1 año		0	0,00	0	0,00
Total Renta Fija Privada Cotizada menos de 1 año		0	0,00	0	0,00
TOTAL RENTA FIJA COTIZADA		0	0,00	0	0,00
TOTAL RENTA FIJA NO COTIZADA		0	0,00	0	0,00
TOTAL RF PENDIENTE ADMISION A COTIZACION		0	0,00	0	0,00
TOTAL ADQUISICIÓN TEMPORAL DE ACTIVOS		0	0,00	0	0,00
TOTAL RENTA FIJA		0	0,00	0	0,00
TOTAL RV COTIZADA		0	0,00	0	0,00
TOTAL RV NO COTIZADA		0	0,00	0	0,00
TOTAL RV PENDIENTE ADMISIÓN A COTIZACIÓN		0	0,00	0	0,00
TOTAL RENTA VARIABLE		0	0,00	0	0,00
ES0138922069 - PARTICIPACIONES Gesconsult FI	EUR	348	13,46	347	13,47
ES0146309002 - PARTICIPACIONES Horos Value Internacional FI	EUR	314	12,14	297	11,54
TOTAL IIC		663	25,60	645	25,01
TOTAL DEPÓSITOS		0	0,00	0	0,00
TOTAL ENTIDADES DE CAPITAL RIESGO + otros		0	0,00	0	0,00
TOTAL INVERSIONES FINANCIERAS INTERIOR		663	25,60	645	25,01
Total Deuda Pública Cotizada mas de 1 año		0	0,00	0	0,00
Total Deuda Pública Cotizada menos de 1 año		0	0,00	0	0,00
Total Renta Fija Privada Cotizada mas de 1 año		0	0,00	0	0,00
Total Renta Fija Privada Cotizada menos de 1 año		0	0,00	0	0,00
TOTAL RENTA FIJA COTIZADA		0	0,00	0	0,00
TOTAL RENTA FIJA NO COTIZADA		0	0,00	0	0,00
TOTAL RF PENDIENTE ADMISION A COTIZACION		0	0,00	0	0,00
TOTAL ADQUISICIÓN TEMPORAL DE ACTIVOS		0	0,00	0	0,00
TOTAL RENTA FIJA		0	0,00	0	0,00
TOTAL RV COTIZADA		0	0,00	0	0,00
TOTAL RV NO COTIZADA		0	0,00	0	0,00
TOTAL RV PENDIENTE ADMISIÓN A COTIZACIÓN		0	0,00	0	0,00
TOTAL RENTA VARIABLE		0	0,00	0	0,00
LU1372006947 - PARTICIPACIONES Cobas LUX SICAV-Cobas Selectio	EUR	315	12,17	303	11,73
LU1333146287 - PARTICIPACIONES Mimosa Capital SICAV SA - Azva	EUR	492	19,01	446	17,32
FR0013202140 - PARTICIPACIONES Amiral Gestion Sextant Bond Pi	EUR	140	5,42	141	5,48
TOTAL IIC		947	36,60	890	34,53
TOTAL DEPÓSITOS		0	0,00	0	0,00
TOTAL ENTIDADES DE CAPITAL RIESGO + otros		0	0,00	0	0,00
TOTAL INVERSIONES FINANCIERAS EXTERIOR		947	36,60	890	34,53
TOTAL INVERSIONES FINANCIERAS		1.610	62,20	1.535	59,54

Notas: El período se refiere al final del trimestre o semestre, según sea el caso.

Los productos estructurados suponen un 0,00% de la cartera de inversiones financieras del fondo o compartimento.

11. Información sobre la política de remuneración

POLÍTICA REMUNERATIVA 2022 - RENTA 4 GESTORA S.G.I.I.C., S.A.

Renta 4 Gestora SGIIC, S.A. dispone de una política de remuneración que es de aplicación a todos sus empleados, política acorde y compatible con el perfil de riesgo, los estatutos y normas de las IIC que gestiona, así como con la estrategia, objetivos y valores de Renta 4 Gestora SGIIC, S.A, que a su vez se encuentra alineada con los principios de la política de remuneración del Grupo Renta 4, siendo revisada al menos una vez al año.

En este sentido, cabe destacar entre otros aspectos, que las retribuciones se deben adecuar a las condiciones del mercado de las Instituciones de Inversión Colectiva equiparables por razón de su tamaño, procurando ajustarse a criterios

de moderación y acordes con los resultados de la Sociedad.

En la remuneración total, los componentes fijos y los componentes variables estarán debidamente equilibrados; el componente fijo constituirá una parte suficientemente elevada de la remuneración total de cada empleado, de modo que la política sobre los componentes variables de dicha remuneración pueda ser plenamente flexible, hasta tal punto que sea posible no pagar remuneración variable alguna.

La retribución variable únicamente será abonada o se consolidará si resulta sostenible de acuerdo con la situación financiera de la Sociedad y en su conjunto del Grupo Renta 4.

Dicha remuneración variable se calculará en base a una evaluación global, en la que se podrán combinar los resultados del desempeño individual, los de la unidad de negocio y/o las IIC afectas, los resultados globales de la SGIIC, así como otros objetivos que la Entidad considere relevantes y alineados con la estrategia de la compañía. En la evaluación de los resultados individuales se atenderá tanto a criterios financieros, como no financieros, no existiendo objetivos ligados a la comisión de gestión variable de las IIC.

La Política de Remuneración estará alineada con la integración de los riesgos de sostenibilidad, con las Políticas en materia de ESG que se aprueben, así como lo que establezca la normativa en cada momento, todo ello con el objetivo de integrar en la toma de decisiones de inversión los criterios ESG en aquellas IICs que así lo establezcan.

La evaluación de los resultados de manera general se llevará a cabo en un marco plurianual, para garantizar que el proceso de evaluación se base en los resultados a largo plazo.

Para los miembros del colectivo identificado, cuya actividad puede tener una incidencia significativa sobre el perfil de riesgo de las IICs, se prevé adicionalmente que un porcentaje de la remuneración variable pueda abonarse mediante la entrega de instrumentos de capital de la sociedad matriz del Grupo, y cuyo pago podrá estar parcialmente diferido en un marco plurianual, favoreciendo de esta manera su alineación con la estrategia de la Entidad y la adecuada gestión del negocio a largo plazo, sin que en ningún caso supere la retribución variable el 100% de la retribución fija.

Esta política completa se encuentra en [Cambia tu forma de invertir | Renta 4 Gestora](#)

La remuneración total que Renta 4 Gestora SGIIC, S.A. ha abonado durante el ejercicio 2022 a su personal ha sido; la remuneración fija del total de la plantilla ascendió a 3.793.176,56 euros, el importe total de la remuneración variable ascendió a 749.832,77 euros, de los cuales 644.159,84 euros se abonaron a 38 empleados en concepto de remuneración dineraria y 105.672,93 euros en instrumentos financieros a 7 empleados y las aportaciones a Planes de empleo ascendieron a 52.637,53 euros, siendo la plantilla de la Entidad a 31 de diciembre de 2022 de 78 empleados.

Dentro de dicha remuneración total abonada por Renta 4 Gestora SGIIC, S.A. durante el 2022, cabe destacar que fue abonada a un empleado que ejerce funciones de alto cargo y cuya actuación tiene incidencia material en el perfil de riesgo de las IIC, la remuneración total de 232.734,91 euros, siendo 164.999,95 euros abonados en concepto de remuneración fija, 66.647,92 euros remuneración variable correspondiente a distintos ejercicios anteriores, siendo el 50% en remuneración dineraria y el otro 50% en instrumentos financieros y 1.087,05 euros fueron destinados a aportaciones a Planes de empleo.

Finalmente destacar que durante el 2022 no se han producido modificaciones reseñables en la Política de Remuneraciones de Renta 4 Gestora SGIIC.

--

12. Información sobre las operaciones de financiación de valores, reutilización de las garantías y swaps de rendimiento total (Reglamento UE 2015/2365)

Durante el período no se han realizado operaciones de adquisición temporal de activos (operaciones de simultáneas).
