

**ACCIONA, S.A.**

**Y**

**SOCIEDADES DEPENDIENTES  
(Grupo Consolidado)**

**ESTADOS FINANCIEROS SEMESTRALES  
RESUMIDOS CONSOLIDADOS E  
INFORME DE GESTION INTERMEDIO**

**CORRESPONDIENTES AL PERIODO DE SEIS MESES  
TERMINADO A 30 DE JUNIO DE 2012**

**ACCIONA, S.A. Y SOCIEDADES DEPENDIENTES**

**BALANCE DE SITUACION RESUMIDO CONSOLIDADO A 30 DE JUNIO DE 2012  
Y A 31 DE DICIEMBRE DE 2011 (Miles de euros)**

| <b>ACTIVO</b>  | <b>Nota</b> | <b>30.06.2012<br/>No auditado</b> | <b>31.12.2011</b> |
|--|-------------|-----------------------------------|-------------------|
| Inmovilizado material  | 4           | 10.316.998                        | 10.419.561        |
| Inversiones inmobiliarias  | 5           | 337.744                           | 341.858           |
| Fondo de comercio  | 6           | 1.049.301                         | 1.048.760         |
| Otros activos intangibles  | 7           | 787.740                           | 743.987           |
| Activos financieros no corrientes  | 8           | 129.547                           | 139.939           |
| Inversiones contabilizadas aplicando el método de la participación         |             | 93.218                            | 82.229            |
| Activos biológicos   |             | 6.809                             | 6.814             |
| Activos por impuestos diferidos  |             | 932.745                           | 859.027           |
| Deudores a largo plazo y otros activos no corrientes                       | 9           | 459.045                           | 378.143           |
| <b>ACTIVOS NO CORRIENTES</b>   |             | <b>14.113.147</b>                 | <b>14.020.318</b> |
| Activos biológicos   |             | --                                | --                |
| Existencias  | 10          | 1.250.034                         | 1.211.058         |
| Deudores comerciales y otras cuentas a cobrar                              |             | 2.332.927                         | 2.473.530         |
| Otros activos financieros corrientes                                       | 8           | 480.073                           | 421.395           |
| Activos por impuestos sobre las ganancias corrientes                       |             | 53.186                            | 15.742            |
| Otros activos corrientes   |             | 205.477                           | 251.072           |
| Efectivo y otros medios líquidos equivalentes                              |             | 1.383.259                         | 1.541.778         |
| Activos no corrientes mantenidos para la venta y actividades interrumpidas | 15          | 426.339                           | 391.947           |
| <b>ACTIVOS CORRIENTES</b>  |             | <b>6.131.295</b>                  | <b>6.306.522</b>  |
| <b>TOTAL ACTIVO</b>  |             | <b>20.244.442</b>                 | <b>20.326.840</b> |

| <b>PASIVO Y PATRIMONIO NETO</b>   | <b>Nota</b> | <b>30.06.2012<br/>No auditado</b> | <b>31.12.2011</b> |
|---|-------------|-----------------------------------|-------------------|
| Capital   |             | 57.260                            | 63.550            |
| Ganancias acumuladas  |             | 5.023.370                         | 5.667.965         |
| Acciones propias  |             | (1.867)                           | (411.129)         |
| Diferencias de conversión   |             | 47.961                            | 23.629            |
| Dividendo a cuenta  |             | --                                | --                |
| <b>Patrimonio atribuido a tenedores de instrumentos de p. neto de dominante</b> | 11          | <b>5.126.724</b>                  | <b>5.344.015</b>  |
| Intereses minoritarios  |             | 301.253                           | 300.662           |
| <b>PATRIMONIO NETO</b>  |             | <b>5.427.977</b>                  | <b>5.644.677</b>  |
| Participaciones preferentes, obligaciones y otros valores negociables           | 14          | 58.044                            | 56.495            |
| Deudas con entidades de crédito   | 13          | 7.151.809                         | 6.680.740         |
| Pasivos por impuestos diferidos   |             | 905.438                           | 896.725           |
| Provisiones   | 12          | 604.512                           | 609.782           |
| Otros pasivos no corrientes   |             | 514.863                           | 541.156           |
| <b>PASIVOS NO CORRIENTES</b>  |             | <b>9.234.666</b>                  | <b>8.784.898</b>  |
| Participaciones preferentes, obligaciones y otros valores negociables           |             | --                                | --                |
| Deudas con entidades de crédito   | 13          | 2.113.500                         | 2.216.967         |
| Acreedores comerciales y otras cuentas a pagar                                  |             | 2.375.799                         | 2.492.614         |
| Provisiones   |             | 160.596                           | 180.832           |
| Pasivos por impuestos sobre las ganancias corrientes                            |             | 130.623                           | 88.288            |
| Otros pasivos corrientes  |             | 573.410                           | 700.400           |
| Pasivos mantenidos para la venta y actividades interrumpidas                    | 15          | 227.871                           | 218.164           |
| <b>PASIVOS CORRIENTES</b>   |             | <b>5.581.799</b>                  | <b>5.897.265</b>  |
| <b>TOTAL PASIVO Y PATRIMONIO NETO</b>   |             | <b>20.244.442</b>                 | <b>20.326.840</b> |

Las notas 1 a 22 forman parte integrante de los estados financieros semestrales resumidos consolidados a 30 de junio de 2012

**ACCIONA, S.A. Y SOCIEDADES DEPENDIENTES**

**CUENTA DE PERDIDAS Y GANANCIAS RESUMIDA CONSOLIDADA CORRESPONDIENTE AL PERIODO DE SEIS MESES TERMINADO A 30 DE JUNIO DE 2012 Y 2011**  
(Miles de euros)

|  | Nota      | 30.06.2012<br>No auditado | 30.06.2011<br>No auditado |
|--|-----------|---------------------------|---------------------------|
| Importe neto de la cifra de negocios   | 18        | 3.348.944                 | 3.084.030                 |
| Otros ingresos   |           | 191.925                   | 451.946                   |
| Variación de existencias de productos terminados o en curso                      |           | (1.062)                   | (21.310)                  |
| Aprovisionamientos   |           | (756.073)                 | (855.716)                 |
| Gastos de personal   |           | (649.624)                 | (629.155)                 |
| Otros gastos de explotación  |           | (1.457.272)               | (1.398.670)               |
| Dotación a la amortización y variación de provisiones                            | 4, 5 y 7  | (337.915)                 | (332.189)                 |
| Deterioro y resultados por enajenación del inmovilizado                          |           | (7.927)                   | 209.233                   |
| Otras ganancias o pérdidas   |           | 846                       | (6.016)                   |
| <b>RESULTADO DE EXPLOTACION</b>  |           | <b>331.842</b>            | <b>502.153</b>            |
| Ingresos financieros   |           | 29.830                    | 37.788                    |
| Gastos financieros   |           | (258.634)                 | (230.269)                 |
| Diferencias de cambio  |           | 9.877                     | (2.493)                   |
| Resultado por variaciones de valor de instrumentos financieros a valor razonable |           | (1.789)                   | 573                       |
| Resultado por variaciones de valor de activos no financieros a valor razonable   |           | --                        | --                        |
| Resultado de sociedades por el método de participación                           |           | 1.579                     | 2.619                     |
| <b>RESULTADO ANTES DE IMPUESTOS DE ACTIVIDADES CONTINUADAS</b>                   |           | <b>112.705</b>            | <b>310.371</b>            |
| Gasto por impuesto sobre las ganancias   |           | (31.837)                  | (66.089)                  |
| <b>RESULTADO DEL PERIODO DE ACTIVIDADES CONTINUADAS</b>                          |           | <b>80.868</b>             | <b>244.282</b>            |
| <b>Resultado después de impuestos de las actividades interrumpidas</b>           |           | <b>--</b>                 | <b>--</b>                 |
| <b>RESULTADO DEL PERIODO</b>   |           | <b>80.868</b>             | <b>244.282</b>            |
| Intereses minoritarios   |           | (998)                     | 3.311                     |
| <b>RESULTADO ATRIBUIBLE A LA SOCIEDAD DOMINANTE</b>                              |           | <b>79.870</b>             | <b>247.593</b>            |
| <b>BENEFICIO BASICO POR ACCION ACTIVIDADES CONTINUADAS</b>                       | <b>17</b> | <b>1,40</b>               | <b>4,11</b>               |
| <b>BENEFICIO DILUIDO POR ACCION ACTIVIDADES CONTINUADAS (Euros)</b>              | <b>17</b> | <b>1,40</b>               | <b>4,11</b>               |
| <b>BENEFICIO BASICO POR ACCION (Euros)</b>                                       | <b>17</b> | <b>1,40</b>               | <b>4,11</b>               |
| <b>BENEFICIO DILUIDO POR ACCION (Euros)</b>                                      | <b>17</b> | <b>1,40</b>               | <b>4,11</b>               |

Las notas 1 a 22 forman parte integrante de los estados financieros semestrales resumidos consolidados a 30 de junio de 2012

**ACCIONA, S.A. Y SOCIEDADES DEPENDIENTES**

**ESTADO DE INGRESOS Y GASTOS RECONOCIDOS RESUMIDO CONSOLIDADO  
CORRESPONDIENTE AL PERIODO DE SEIS MESES TERMINADO A 30 DE JUNIO DE 2012 (Miles de euros)**

| (no auditado)   | Nota | Importe          | Efecto Impositivo | Total            |
|---|------|------------------|-------------------|------------------|
| <b>A) RESULTADO CONSOLIDADO DEL EJERCICIO</b>   |      | --               | --                | <b>80.868</b>    |
| 1. Resultado atribuido a la sociedad dominante  |      | --               | --                | 79.870           |
| 2. Intereses minoritarios   |      | --               | --                | 998              |
| <b>B) INGRESOS Y GASTOS IMPUTADOS DIRECTAMENTE EN EL PATRIMONIO NETO:</b>                                   |      | <b>(146.069)</b> | <b>43.820</b>     | <b>(102.249)</b> |
| 1. Por revalorización / (reversión de la revalorización) del inmovilizado material y de activos intangibles |      | --               | --                | --               |
| 2. Por valoración de instrumentos financieros:  |      | (4.067)          | 1.220             | <b>(2.847)</b>   |
| a) Activos financieros disponibles para la venta  |      | (4.067)          | 1.220             | <b>(2.847)</b>   |
| b) Otros ingresos / (gastos)  |      | --               | --                | --               |
| 3. Por coberturas de flujos de efectivo   |      | (187.974)        | 56.392            | <b>(131.582)</b> |
| 4. Diferencias de conversión  |      | 45.972           | (13.792)          | <b>32.180</b>    |
| 5. Por ganancias y pérdidas actuariales y otros ajustes   |      | --               | --                | --               |
| 6. Entidades valoradas por el método de participación   |      | --               | --                | --               |
| 7. Resto de ingresos y gastos imputados directamente al patrimonio neto                                     |      | --               | --                | --               |
| <b>C) TRANSFERENCIAS A LA CUENTA DE PÉRDIDAS Y GANANCIAS:</b>   |      | <b>47.949</b>    | <b>(14.385)</b>   | <b>33.564</b>    |
| 1. Por valoración de instrumentos financieros:  |      | --               | --                | --               |
| a) Activos financieros disponibles para la venta  |      | --               | --                | --               |
| b) Otros ingresos / (gastos)  |      | --               | --                | --               |
| 2. Por coberturas de flujos de efectivo   |      | 47.949           | (14.385)          | <b>33.564</b>    |
| 3. Diferencias de conversión  |      | --               | --                | --               |
| 4. Entidades valoradas por el método de la participación  |      | --               | --                | --               |
| 5. Resto de ingresos y gastos imputados directamente al patrimonio neto                                     |      | --               | --                | --               |
| <b>TOTAL INGRESOS / (GASTOS) RECONOCIDOS (A+B+C)</b>  |      | <b>(98.120)</b>  | <b>29.435</b>     | <b>12.183</b>    |
| <b>a) Atribuidos a la sociedad dominante</b>  |      | <b>(103.537)</b> | <b>31.060</b>     | <b>7.394</b>     |
| <b>b) Atribuidos a intereses minoritarios</b>   |      | <b>5.417</b>     | <b>(1.625)</b>    | <b>4.789</b>     |

Las notas 1 a 22 forman parte integrante de los estados financieros semestrales resumidos consolidados a 30 de junio de 2012

**ACCIONA, S.A. Y SOCIEDADES DEPENDIENTES**

**ESTADO DE INGRESOS Y GASTOS RECONOCIDOS RESUMIDO CONSOLIDADO  
CORRESPONDIENTE AL PERIODO DE SEIS MESES TERMINADO A 30 DE JUNIO DE 2011 (Miles de euros)**

| (no auditado)   | Nota | Importe          | Efecto<br>Impositivo | Total            |
|---|------|------------------|----------------------|------------------|
| <b>A) RESULTADO CONSOLIDADO DEL EJERCICIO</b>   |      | --               | --                   | <b>244.282</b>   |
| 1. Resultado atribuido a la sociedad dominante  |      | --               | --                   | 247.593          |
| 2. Intereses minoritarios   |      | --               | --                   | (3.311)          |
| 3. Intereses minoritarios registrados en actividades interrumpidas  |      |                  |                      |                  |
| <b>B) INGRESOS Y GASTOS IMPUTADOS DIRECTAMENTE EN EL PATRIMONIO NETO:</b>                                   |      | <b>(204.156)</b> | <b>61.247</b>        | <b>(142.909)</b> |
| 1. Por revalorización / (reversión de la revalorización) del inmovilizado material y de activos intangibles |      | --               | --                   | --               |
| 2. Por valoración de instrumentos financieros:  |      | 2.208            | (662)                | <b>1.546</b>     |
| a) Activos financieros disponibles para la venta  |      | 2.208            | (662)                | <b>1.546</b>     |
| b) Otros ingresos / (gastos)  |      | --               | --                   | --               |
| 3. Por coberturas de flujos de efectivo   |      | (129.380)        | 38.814               | <b>(90.566)</b>  |
| 4. Diferencias de conversión  |      | (76.982)         | 23.095               | <b>(53.887)</b>  |
| 5. Por ganancias y pérdidas actuariales y otros ajustes   |      | --               | --                   | --               |
| 6. Entidades valoradas por el método de participación   |      | --               | --                   | --               |
| 7. Resto de ingresos y gastos imputados directamente al patrimonio neto                                     |      | --               | --                   | --               |
| <b>C) TRANSFERENCIAS A LA CUENTA DE PÉRDIDAS Y GANANCIAS:</b>   |      | <b>45.916</b>    | <b>(13.775)</b>      | <b>32.141</b>    |
| 1. Por valoración de instrumentos financieros:  |      | --               | --                   | --               |
| a) Activos financieros disponibles para la venta  |      | --               | --                   | --               |
| b) Otros ingresos / (gastos)  |      | --               | --                   | --               |
| 2. Por coberturas de flujos de efectivo   |      | 45.916           | (13.775)             | <b>32.141</b>    |
| 3. Diferencias de conversión  |      | --               | --                   | --               |
| 4. Entidades valoradas por el método de la participación  |      | --               | --                   | --               |
| 5. Resto de ingresos y gastos imputados directamente al patrimonio neto                                     |      | --               | --                   | --               |
| <b>TOTAL INGRESOS / (GASTOS) RECONOCIDOS (A+B+C)</b>  |      | <b>(158.240)</b> | <b>47.472</b>        | <b>133.515</b>   |
| <b>a) Atribuidos a la sociedad dominante</b>  |      | <b>(142.043)</b> | <b>42.613</b>        | <b>148.162</b>   |
| <b>b) Atribuidos a intereses minoritarios</b>   |      | <b>(16.196)</b>  | <b>4.859</b>         | <b>(14.647)</b>  |

Las notas 1 a 22 forman parte integrante de los estados financieros semestrales resumidos consolidados a 30 de junio de 2012

**ACCIONA, S.A. Y SOCIEDADES DEPENDIENTES**

**ESTADO TOTAL DE CAMBIOS EN EL PATRIMONIO NETO RESUMIDO CONSOLIDADO A 30 DE JUNIO DE 2012**

| (no auditado)  | Patrimonio neto atribuido a la entidad dominante |  |  |  |                                       |  | Intereses minoritarios | Total Patrimonio neto |
|--|--|--|--|--|---------------------------------------|--|------------------------|-----------------------|
|  | Fondos Propios                                   |  |  |  |                                       | Ajustes por cambio de valor y dif conversión |                        |                       |
|  | Capital  | Prima de emisión, Reservas y Div. a cuenta | Acciones y particip. en patrimonio propias | Resultado del ejercicio atribuido a la entidad dominante | Otros Instrumentos de patrimonio neto |  |                        |                       |
| <b>Saldo inicial al 01/01/2012</b>                                       | 63.550   | 5.913.842                                  | (411.129)                                  | 202.062  | --                                    | (424.309)                                    | 300.662                | 5.644.677             |
| Ajuste por cambios de criterio contable                                  |  |  |  |  |                                       |  |                        |                       |
| Ajuste por errores   |  |  |  |  |                                       |  |                        |                       |
| <b>Saldo inicial ajustado</b>  | 63.550   | 5.913.842                                  | (411.129)                                  | 202.062  | --                                    | (424.309)                                    | 300.662                | 5.644.677             |
| <b>Total ingresos/(gastos) reconocidos</b>                               |  |  |  | 79.870   |                                       | (72.477)                                     | 4.789                  | 12.182                |
| <b>Operaciones con socios o propietarios</b>                             | (6.290)  | (627.188)                                  | 409.262                                    | --   | --                                    | --   | (1.828)                | (226.044)             |
| Aumentos/(Reducciones) de capital  |  |  |  |  |                                       |  |                        | --                    |
| Conversión de pasivos financieros en patrimonio neto                     |  |  |  |  |                                       |  |                        | --                    |
| Distribución de dividendos   |  | (184.673)                                  |  |  |                                       |  | (479)                  | (185.152)             |
| Operaciones con acciones o participaciones en patrimonio propias (netas) | (6.290)  | (442.515)                                  | 409.262                                    |  |                                       |  |                        | (39.543)              |
| Incrementos/(Reducciones) por combinaciones de negocios                  |  |  |  |  |                                       |  | (1.349)                | (1.349)               |
| Otras operaciones con socios o propietarios                              |  |  |  |  |                                       |  |                        | --                    |
| <b>Otras variaciones de patrimonio neto</b>                              | --   | 201.594                                    | --   | (202.062)  | --                                    | --   | (2.370)                | (2.838)               |
| Pagos basados en instrumentos de patrimonio                              |  |  |  |  |                                       |  |                        | --                    |
| Trasposos entre partidas de patrimonio neto                              |  | 202.062                                    |  | (202.062)  |                                       |  |                        | --                    |
| Otras variaciones  |  | (468)                                      |  |  |                                       |  | (2.370)                | (2.838)               |
| <b>Saldo final al 30/06/2012</b>   | 57.260   | 5.488.248                                  | (1.867)                                    | 79.870   | --                                    | (496.786)                                    | 301.253                | 5.427.977             |

Las notas 1 a 22 forman parte integrante de los estados financieros semestrales resumidos consolidados a 30 de junio de 2012

**ACCIONA, S.A. Y SOCIEDADES DEPENDIENTES**

**ESTADO TOTAL DE CAMBIOS EN EL PATRIMONIO NETO RESUMIDO CONSOLIDADO A 30 DE JUNIO DE 2011**

| (no auditado)  | Patrimonio neto atribuido a la entidad dominante |  |  |  |                                       |  | Intereses minoritarios | Total Patrimonio neto |
|--|--|--|--|--|---------------------------------------|--|------------------------|-----------------------|
|  | Fondos Propios                                   |  |  |  |                                       | Ajustes por cambio de valor y dif conversión |                        |                       |
|  | Capital  | Prima de emisión, Reservas y Div. a cuenta | Acciones y particip. en patrimonio propias | Resultado del ejercicio atribuido a la entidad dominante | Otros Instrumentos de patrimonio neto |  |                        |                       |
| <b>Saldo inicial al 01/01/2011</b>                                       | <b>63.550</b>                                    | <b>5.910.902</b>                           | <b>(263.672)</b>                           | <b>167.219</b>   | <b>--</b>                             | <b>(146.519)</b>                             | <b>331.917</b>         | <b>6.063.397</b>      |
| Ajuste por cambios de criterio contable                                  |  |  |  |  |                                       |  |                        | --                    |
| Ajuste por errores   |  |  |  |  |                                       |  |                        | --                    |
| <b>Saldo inicial reexpresado</b>   | <b>63.550</b>                                    | <b>5.910.902</b>                           | <b>(263.672)</b>                           | <b>167.219</b>   | <b>--</b>                             | <b>(146.519)</b>                             | <b>331.917</b>         | <b>6.063.397</b>      |
| <b>Total ingresos/(gastos) reconocidos</b>                               |  |  |  | <b>247.593</b>   |                                       | <b>(99.430)</b>                              | <b>(14.647)</b>        | <b>133.515</b>        |
| <b>Operaciones con socios o propietarios</b>                             | --   | (172.619)                                  | (7.227)                                    | --   | --                                    | 4.754  | (4.391)                | (179.482)             |
| Aumentos/(Reducciones) de capital  |  |  |  |  |                                       |  |                        | --                    |
| Conversión de pasivos financieros en patrimonio neto                     |  |  |  |  |                                       |  |                        | --                    |
| Distribución de dividendos   |  | (194.981)                                  |  |  |                                       |  | (2.893)                | (197.875)             |
| Operaciones con acciones o participaciones en patrimonio propias (netas) |  | (970)                                      | (7.227)                                    |  |                                       |  |                        | (8.196)               |
| Incrementos/(Reducciones) por combinaciones de negocios                  |  | 23.332                                     |  |  |                                       | 4.754  | (1.497)                | 26.589                |
| Otras operaciones con socios o propietarios                              |  |  |  |  |                                       |  |                        | --                    |
| <b>Otras variaciones de patrimonio neto</b>                              | --   | 170.352                                    | --   | (167.219)  | --                                    | --   | 7.469                  | 10.601                |
| Pagos basados en instrumentos de patrimonio                              |  |  |  |  |                                       |  |                        | --                    |
| Trasposos entre partidas de patrimonio neto                              |  | 167.219                                    |  | (167.219)  |                                       |  |                        | --                    |
| Otras variaciones  |  | 3.133                                      |  |  |                                       |  | 7.469                  | 10.601                |
| <b>Saldo final al 30/06/2011</b>   | <b>63.550</b>                                    | <b>5.908.635</b>                           | <b>(270.899)</b>                           | <b>247.593</b>   | <b>--</b>                             | <b>(241.195)</b>                             | <b>320.348</b>         | <b>6.028.032</b>      |

Las notas 1 a 22 forman parte integrante de los estados financieros semestrales resumidos consolidados a 30 de junio de 2012

**ACCIONA, S.A. Y SOCIEDADES DEPENDIENTES**

| <b>ESTADO DE FLUJOS DE EFECTIVO RESUMIDO CONSOLIDADO CORRESPONDIENTE AL PERIODO DE SEIS MESES TERMINADO A 30 DE JUNIO DE 2012 Y 2011 (Miles de euros)</b> |                   |                   |
|---|-------------------|-------------------|
| (No auditado)   | <b>30.06.2012</b> | <b>30.06.2011</b> |
| <b>FLUJOS DE EFECTIVO DE LAS ACTIVIDADES DE EXPLOTACION</b>   | <b>353.364</b>    | <b>306.940</b>    |
| Resultado consolidado del período antes de impuestos  | 112.705           | 310.371           |
| <b>Ajustes al resultado:</b>  | <b>551.072</b>    | <b>270.919</b>    |
| Amortización del inmovilizado y provisiones   | 349.774           | 339.963           |
| Otros ajustes del resultado (netos)   | 201.298           | (69.044)          |
| <b>Cambios en el capital corriente</b>  | <b>(28.453)</b>   | <b>(212.099)</b>  |
| <b>Otros flujos de efectivo de las actividades de explotación:</b>  | <b>(281.960)</b>  | <b>(62.251)</b>   |
| Pagos de intereses  | (247.705)         | (222.881)         |
| Cobros de intereses   | 38.682            | 33.416            |
| Cobros/(Pagos) por impuestos sobre beneficios   | (60.943)          | 7.361             |
| Otros cobros/(pagos) de actividades de explotación  | (11.994)          | 119.853           |
| <b>FLUJOS DE EFECTIVO DE LAS ACTIVIDADES DE INVERSIÓN</b>   | <b>(396.212)</b>  | <b>(294.786)</b>  |
| <b>Pagos por inversiones:</b>   | <b>(362.816)</b>  | <b>(593.371)</b>  |
| Empresas del Grupo, asociadas y unidades de negocio   | (14.048)          | (16.204)          |
| Inmovilizado material, intangible e inversiones inmobiliarias   | (348.768)         | (577.167)         |
| <b>Cobros por desinversiones:</b>   | <b>20.926</b>     | <b>322.376</b>    |
| Empresas del Grupo, asociadas y unidades de negocio   | --                | 299.507           |
| Inmovilizado material, intangible e inversiones inmobiliarias   | 20.926            | 22.869            |
| <b>Otros flujos de efectivo de actividades de inversión:</b>  | <b>(54.322)</b>   | <b>(23.791)</b>   |
| Cobros de dividendos  | 2.585             | 5.109             |
| Otros cobros/(pagos) de actividades de inversión  | (56.907)          | (28.900)          |
| <b>FLUJOS DE EFECTIVO DE LAS ACTIVIDADES DE FINANCIACIÓN</b>  | <b>(132.047)</b>  | <b>166.186</b>    |
| <b>Cobros y (pagos) por instrumentos de patrimonio:</b>   | <b>(45.752)</b>   | <b>(14.335)</b>   |
| Adquisición   | (45.752)          | (14.335)          |
| Enajenación   | --                | --                |
| <b>Cobros y (pagos) por instrumentos de pasivo financiero:</b>  | <b>203.308</b>    | <b>376.371</b>    |
| Emisión   | 788.065           | 2.380.351         |
| Devolución y amortización   | (584.757)         | (2.003.980)       |
| <b>Pagos por dividendos y remuneraciones de otros instrumentos de patrimonio</b>  | <b>(185.152)</b>  | <b>(68.868)</b>   |
| <b>Otros flujos de efectivo de actividades de financiación</b>  | <b>(104.451)</b>  | <b>(126.982)</b>  |
| Otros cobros/(pagos) de actividades de financiación   | (104.451)         | (126.982)         |
| <b>EFFECTO DE LAS VARIACIONES DE LOS TIPOS DE CAMBIO</b>  | <b>16.376</b>     | <b>(13.224)</b>   |
| <b>AUMENTO/(DISMINUCIÓN) NETO DE EFECTIVO Y EQUIVALENTES</b>  | <b>(158.519)</b>  | <b>165.116</b>    |
| <i>EFECTIVO Y EQUIVALENTES AL INICIO DEL PERIODO</i>  | 1.541.778         | 1.368.619         |
| <i>EFECTIVO Y EQUIVALENTES AL FINAL DEL PERIODO</i>   | 1.383.259         | 1.533.735         |
| <b>COMPONENTES DEL EFECTIVO Y EQUIVALENTES AL FINAL DEL PERIODO</b>   |                   |                   |
| Caja y bancos   | 1.021.165         | 843.068           |
| Otros activos financieros   | 362.094           | 690.667           |
| <b>TOTAL EFECTIVO Y EQUIVALENTES AL FINAL DEL PERIODO</b>   | <b>1.383.259</b>  | <b>1.533.735</b>  |

Las notas 1 a 22 forman parte integrante de los estados financieros semestrales resumidos consolidados a 30 de junio de 2012



**NOTAS EXPLICATIVAS A LOS ESTADOS FINANCIEROS SEMESTRALES  
RESUMIDOS CONSOLIDADOS CORRESPONDIENTES AL PERIODO DE SEIS  
MESES TERMINADO A 30 DE JUNIO DE 2012 DE ACCIONA, S.A. Y SOCIEDADES  
DEPENDIENTES (Grupo Consolidado)**

**1.- Actividades del Grupo**

Acciona, S.A. (en adelante, la “Sociedad Dominante” o la “Sociedad”) y sus sociedades filiales integran el Grupo Acciona (en adelante, “Acciona” o el “Grupo”). Acciona, S.A. tiene su domicilio social y oficinas principales en Alcobendas (Madrid), Av. Europa, 18.

Las sociedades del Grupo Acciona participan en varios sectores de la actividad económica, entre los que cabe destacar:

- Acciona Infraestructuras: que incluye las actividades de construcción, ingeniería y las concesiones de transporte y de hospitales principalmente.
- Acciona Inmobiliaria: patrimonio, promoción inmobiliaria y explotación de aparcamientos.
- Acciona Energía: que incluye el negocio eléctrico en sus distintas actividades industriales y comerciales, abarcando desde la construcción de parques eólicos a la generación, distribución y comercialización de las distintas fuentes de energía.
- Acciona Servicios Logísticos y de Transporte: proveedor integral de servicios de transporte de pasajeros y mercancías por tierra, mar y aire.
- Acciona Servicios Urbanos y Medioambientales: actividades relacionadas con los servicios del ámbito urbano y la protección del medioambiente así como la realización de toda clase de actividades, obras y servicios, propios o relacionados con el ciclo integral del agua.
- Otras actividades: negocios relativos a la gestión de fondos e intermediación bursátil, la producción de vinos, así como otras participaciones.

**2.- Bases de presentación de los estados financieros semestrales resumidos consolidados y otra información**

**a) Bases de presentación**

De acuerdo con el Reglamento (CE) nº 1606/2002 del Parlamento Europeo y del Consejo del 19 de julio de 2002, todas las sociedades que se rijan por el Derecho de un estado miembro de la Unión Europea, y cuyos títulos valores coticen en un mercado regulado de alguno de los Estados que la conforman, deberán presentar sus cuentas anuales consolidadas correspondientes a los ejercicios que se iniciaron a partir del 1 de enero de 2005 conforme a las Normas Internacionales de Información Financiera (en adelante, NIIF) que hayan sido previamente adoptadas por la Unión Europea.

Las cuentas anuales consolidadas correspondientes al ejercicio 2011 del Grupo Acciona, fueron formuladas por los Administradores de la Sociedad en la reunión del Consejo de Administración celebrada el día 23 de febrero de 2012, de acuerdo con el marco normativo de información financiera que resulta de aplicación y en particular, de acuerdo con los principios y criterios establecidos por las NIIF adoptadas por la Unión Europea, aplicando los principios de consolidación, políticas contables y criterios de valoración descritos en las notas 2 y 3 de la memoria de dichas cuentas anuales consolidadas, de forma que muestran la imagen fiel del patrimonio consolidado y de la situación financiera consolidada del Grupo al 31 de diciembre de 2011 y de los resultados consolidados de sus operaciones, de los cambios en el estado consolidado de ingresos y gastos reconocidos, de los cambios en el patrimonio neto consolidado y de los flujos de efectivo consolidados correspondientes al ejercicio anual terminado en dicha fecha. Dichas cuentas anuales consolidadas fueron aprobadas por la Junta General de Accionistas celebrada el 24 de mayo de 2012.

Las cuentas anuales consolidadas correspondientes al ejercicio 2011 del Grupo Acciona fueron preparadas a partir de los registros de contabilidad mantenidos por la Sociedad Dominante y por las restantes entidades integradas en el Grupo. En dichos registros se integran las uniones temporales de empresas, agrupaciones y consorcios en los que participan las sociedades mediante el sistema de integración proporcional, es decir, mediante la incorporación en función del porcentaje de participación, de los activos, pasivos y operaciones realizadas por las mismas, practicándose las oportunas eliminaciones de saldos de activo y pasivo, así como las operaciones del ejercicio, e integrándose también las participaciones en negocios conjuntos e inversiones en entidades asociadas.

Los presentes estados financieros semestrales resumidos consolidados se presentan de acuerdo con la NIC 34 sobre Información Financiera Intermedia y han sido formulados por los Administradores de la Sociedad Dominante el 24 de julio de 2012, todo ello conforme a lo previsto en el artículo 12 del Real Decreto 1362/2007.

De acuerdo con lo establecido por la NIC 34, la información financiera intermedia se prepara únicamente con la intención de poner al día el contenido de las últimas cuentas anuales consolidadas formuladas por el Grupo, poniendo énfasis en las nuevas actividades, sucesos y circunstancias ocurridos durante el semestre y no duplicando la información publicada previamente en las cuentas anuales consolidadas del ejercicio 2011. Por lo anterior, para una adecuada comprensión de la información que se incluye en estos estados financieros semestrales resumidos consolidados, los mismos deben leerse conjuntamente con las cuentas anuales consolidadas del Grupo correspondientes al ejercicio 2011.

Las políticas y métodos contables utilizados en la elaboración de estos estados financieros semestrales resumidos consolidados son las mismas que las aplicadas en las cuentas anuales consolidadas del ejercicio 2011.

Durante el primer semestre de 2012 han entrado en vigor las siguientes normas contables e interpretaciones:

| Normas, modificaciones e interpretaciones:   |   | Aplicación obligatoria ejercicios iniciados a partir de: |
|--|---|--|
| <b><u>Aprobadas para uso en UE</u></b>   |   |  |
| Modificación de NIIF7-Instrumentos financieros: Desgloses- Transferencias de activos financieros (publicada en octubre de 2010)                        | Amplía y refuerza los desgloses sobre transferencias de activos financieros.  | 1 de julio de 2011                                       |
| <b><u>No aprobadas para su uso en UE</u></b>   |   |  |
| Modificación de NIC 12 – Impuesto sobre las ganancias- impuestos diferidos relacionados con propiedades inmobiliarias (publicada en diciembre de 2010) | Sobre el cálculo de impuestos diferidos relacionados con propiedades inmobiliarias según el modelo de valor razonable de NIC40. | 1 de enero de 2012 (*)                                   |

(\*) Prevista su adopción por la UE en el último trimestre de 2012.

Estas normas e interpretaciones han sido aplicadas en estos estados financieros semestrales sin que hayan tenido impactos significativos ni en las cifras reportadas ni en la presentación y desglose de la información, bien por no suponer cambios relevantes, bien por referirse a hechos económicos que no afectan al Grupo Acciona.

No existe ningún principio contable o criterio de valoración que, teniendo un efecto significativo en los estados financieros semestrales resumidos consolidados, se haya dejado de aplicar en su elaboración.

Estos estados financieros semestrales resumidos consolidados se presentan, salvo indicación en contrario, en miles de euros, por ser ésta la moneda funcional del entorno económico principal en el que opera el Grupo Acciona.

## **b) Estimaciones y juicios contables**

En los presentes estados financieros semestrales resumidos consolidados, se han utilizado estimaciones realizadas por los Administradores del Grupo para valorar algunos de los activos, pasivos, ingresos, gastos y compromisos que figuran registrados en ellos. Básicamente, estas estimaciones se refieren a:

- La valoración de activos y fondos de comercio para determinar la existencia de pérdidas por deterioro de los mismos. Los últimos test de impairment realizados son los correspondientes al ejercicio 2011. No se han detectado indicios de deterioro, de efecto potencialmente significativo, que requieran su actualización.
- Distribución del coste de las combinaciones de negocio.
- Las hipótesis empleadas en el cálculo actuarial de los pasivos y compromisos por pensiones y expedientes de regulación de empleo.
- La vida útil de los activos materiales, inversiones inmobiliarias e intangibles.
- Las hipótesis empleadas para el cálculo del valor razonable de los instrumentos financieros.

- La probabilidad de ocurrencia y el importe de los pasivos de importe indeterminado o contingentes.
- Los costes futuros para el cierre de las instalaciones y restauración de terrenos.
- El gasto por impuesto sobre sociedades, que, de acuerdo con la NIC 34, se reconoce en períodos intermedios sobre la base de la mejor estimación del tipo impositivo medio ponderado que el Grupo Acciona espera para el período anual.

Estas estimaciones se realizaron en función de la mejor información disponible a la fecha sobre los hechos analizados. No obstante, es posible que acontecimientos que puedan tener lugar en el futuro, obliguen a modificarlas (al alza o a la baja) al cierre del ejercicio 2012 o en ejercicios posteriores, lo que se haría, en su caso, conforme a lo establecido en la NIC 8 de forma prospectiva reconociendo los efectos del cambio de estimación en la cuenta de pérdidas y ganancias consolidada de los ejercicios afectados.

Durante el período de seis meses terminado a 30 de junio de 2012 no se han producido cambios significativos en las estimaciones realizadas al cierre del ejercicio 2011, ni cambio de criterio contable ni corrección de errores.

#### **c) Activos y pasivos contingentes**

En la nota 17 de la memoria de las cuentas anuales consolidadas del Grupo Acciona correspondientes al ejercicio anual terminado a 31 de diciembre de 2011, se facilita información sobre los activos y pasivos contingentes a dicha fecha. Durante los seis primeros meses de 2012 no se han producido cambios significativos en los activos y pasivos contingentes del Grupo.

#### **d) Comparación de la información**

La información contenida en estos estados financieros semestrales resumidos consolidados correspondiente al primer semestre del ejercicio 2011 se presenta única y exclusivamente, a efectos comparativos con la información relativa al período de seis meses terminado a 30 de junio de 2012.

#### **e) Estacionalidad de las transacciones del Grupo**

La mayoría de las actividades realizadas por las sociedades del Grupo Acciona no cuentan con un carácter cíclico o estacional significativo. El transporte de viajeros por mar y aire realizado principalmente por Acciona Trasmediterránea y por la división aeroportuaria del Grupo, son actividades que cuentan con un componente estacional en sus ingresos, que se concentra en los meses de verano. Asimismo, algunos negocios de la división de energía presentan cierta estacionalidad en sus ingresos como ocurre con el negocio termosolar o hidráulico. No obstante esta estacionalidad no afecta significativamente a la comparabilidad de la información, por lo que no se requieren desgloses específicos en las presentes notas explicativas a los estados financieros semestrales resumidos consolidados a 30 de junio de 2012.

## **f) Importancia relativa**

Al determinar la información a desglosar en memoria sobre las diferentes partidas de los estados financieros u otros asuntos, el Grupo, de acuerdo con la NIC 34, ha tenido en cuenta la importancia relativa en relación con los estados financieros semestrales resumidos consolidados del semestre.

## **g) Estado de flujos de efectivo consolidado**

En el estado de flujos de efectivo resumido consolidado, que se prepara de acuerdo con el método indirecto, se utilizan las siguientes expresiones en los siguientes sentidos:

- Flujos de efectivo: entradas y salidas de dinero en efectivo y de sus equivalentes, entendiendo por éstos las alteraciones en su valor de las inversiones a corto plazo de gran liquidez.
- Actividades de explotación: actividades típicas de la entidad, así como otras actividades que no pueden ser calificadas como de inversión o de financiación. Partiendo del resultado antes de impuestos de actividades continuadas, además de la corrección por “*Amortización del inmovilizado*”, a través de la partida “*Otros ajustes del resultado (netos)*” se realiza el traspaso de los pagos y cobros por intereses pues se muestran en esta misma rúbrica pero de forma separada, el traspaso de los resultados por enajenación de inmovilizado que se engloban en la rúbrica de actividades de inversión y, por último, las correcciones de resultados generados por sociedades puestas en equivalencia y, en general, de cualquier resultado que no sea susceptible de generar flujos de efectivo.
- Actividades de inversión: las de adquisición, enajenación o disposición por otros medios de activos a largo plazo y otras inversiones no incluidas en el efectivo y sus equivalentes.
- Actividades de financiación: actividades que producen cambios en el tamaño y composición del patrimonio neto y de los pasivos que no forman parte de las actividades de explotación.

A efectos de la elaboración del estado de flujos de efectivo resumido consolidado, se ha considerado como "efectivo y equivalentes de efectivo" la caja y depósitos bancarios a la vista, así como aquellas inversiones a corto plazo de gran liquidez, que son fácilmente convertibles en importes determinados de efectivo, estando sujetos a un riesgo poco significativo de cambios en su valor.

## **3.- Cambios en la composición del Grupo**

En los Anexos I, II y III de las cuentas anuales consolidadas correspondientes al ejercicio anual terminado el 31 de diciembre de 2011 se facilita información relevante sobre las sociedades dependientes, multigrupo y asociadas del Grupo Acciona que fueron consolidadas a dicha fecha.

Las principales incorporaciones y aumentos de participación producidos en el perímetro de consolidación durante el período de seis meses terminado a 30 de junio de 2012 se indican a continuación:

| <b>Combinaciones de Negocios u otras Adquisiciones o Aumento de Participación en Entidades Dependientes, Negocios Conjuntos y/o Inversiones en Asociadas</b> |                  |                                       |   |  |   |   |
|--|------------------|---------------------------------------|---|--|---|---|
|  |                  |                                       | Coste (Neto) de la Combinación (a) + (b)<br>(Miles de euros)  |  |   |   |
| <b>Sociedad</b>  | <b>Categoría</b> | <b>Fecha efectiva de la operación</b> | <b>Importe (Neto) Pagado en la Adquisición + otros Costes Directamente Atribuibles a la Combinación (a)</b> | <b>Valor Razonable de los Instrumentos de Patrimonio Neto Emitidos para la Adquisición de la Entidad (b)</b> | <b>% de Derechos de Voto Adquiridos</b> | <b>% de Derechos de Voto Totales en la Entidad con Posterioridad a la Adquisición</b> |
| Gouda Wind Facility (Proprietary) Limited  | Dependiente      | Mar-2012                              | 1.321   | --   | 51%                                     | 51%   |
| Sishen Solar Facility (Proprietary) Limited  | Dependiente      | Mar-2012                              | 708   | --   | 51%                                     | 51%   |
| Deep River Wind Facility (Proprietary) Limited   | Dependiente      | Mar-2012                              | 716   | --   | 51%                                     | 51%   |
| Kimberly Solar Facility (Proprietary) Limited  | Dependiente      | Mar-2012                              | 477   | --   | 51%                                     | 51%   |
| Parques Eólicos de Extremadura, S.A.   | Dependiente      | Mar-2012                              | 1.550   | --   | 49%                                     | 100%  |
| Autovía del Almanzor, S.A.   | Asociada         | Mar-2012                              | 726   | --   | 20%                                     | 20%   |

De haberse realizado estas modificaciones en el perímetro de consolidación en el inicio del ejercicio 2012, las variaciones en las principales magnitudes de la cuenta de pérdidas y ganancias y del balance de situación consolidados no hubieran sido significativas en relación con los estados financieros semestrales resumidos consolidados.

Durante el período de seis meses terminado a 30 de Junio de 2012, no se han efectuado bajas o disminuciones de participación significativas.

#### **4.- Inmovilizaciones materiales**

El movimiento correspondiente a los seis primeros meses de los ejercicios 2012 y 2011 tanto en valores de coste como de amortización acumulada se desglosa, en miles de euros, de la siguiente forma:

| Inmovilizado material  | Terrenos y construcciones | Instalaciones técnicas de generación | Otras instalaciones técnicas y maquinaria | Anticipos e inmovilizado en curso | Otro inmovilizado | Amortizaciones y provisiones | Total             |
|--|---------------------------|--------------------------------------|---|-----------------------------------|-------------------|------------------------------|-------------------|
| <b>Período de seis meses terminado a 30 de junio de 2011</b> |                           |                                      |   |                                   |                   |                              |                   |
| <b>Saldo a 31.12.2010</b>                                    | <b>481.467</b>            | <b>9.271.888</b>                     | <b>1.462.956</b>                          | <b>1.395.612</b>                  | <b>252.819</b>    | <b>(2.696.596)</b>           | <b>10.168.146</b> |
| Variaciones por cambios de perímetro                         | (204)                     | (67.743)                             | (21)                                      | 66                                | (6)               | 37.296                       | (30.612)          |
| Altas / Dotación   | 1.140                     | 69.414                               | 17.124                                    | 356.370                           | 9.049             | (292.453)                    | 160.644           |
| Bajas  | (331)                     | (8.699)                              | (10.791)                                  | (21.216)                          | (3.286)           | 32.245                       | (12.078)          |
| Traspasos  | (6.820)                   | 781.181                              | (457)                                     | (805.997)                         | 5.765             | (8.541)                      | (34.869)          |
| Otras variaciones  | (2.233)                   | (101.285)                            | (2.636)                                   | (21.777)                          | (1.743)           | 10.758                       | (118.916)         |
| <b>Saldo a 30.06.2011</b>                                    | <b>473.019</b>            | <b>9.944.756</b>                     | <b>1.466.175</b>                          | <b>903.058</b>                    | <b>262.598</b>    | <b>(2.917.291)</b>           | <b>10.132.315</b> |
| <b>Período de seis meses terminado a 30 de junio de 2012</b> |                           |                                      |   |                                   |                   |                              |                   |
| <b>Saldo a 31.12.2011</b>                                    | <b>477.040</b>            | <b>10.691.653</b>                    | <b>1.470.981</b>                          | <b>746.940</b>                    | <b>254.683</b>    | <b>-3.221.736</b>            | <b>10.419.561</b> |
| Variaciones por cambios de perímetro                         | --                        | (3.487)                              | --  | --                                | --                | 349                          | (3.138)           |
| Altas / Dotación   | 1.080                     | 16.208                               | 16.311                                    | 136.407                           | 8.252             | (321.797)                    | (143.539)         |
| Bajas  | (516)                     | (250)                                | (42.458)                                  | (2.008)                           | (9.425)           | 39.090                       | (15.567)          |
| Traspasos  | (190)                     | 459.572                              | (22.631)                                  | (453.554)                         | 2.530             | 1.339                        | (12.934)          |
| Otras variaciones  | 3.037                     | 66.716                               | (3.360)                                   | 14.196                            | 910               | (8.884)                      | 72.615            |
| <b>Saldo a 30.06.2012</b>                                    | <b>480.451</b>            | <b>11.230.412</b>                    | <b>1.418.843</b>                          | <b>441.981</b>                    | <b>256.950</b>    | <b>(3.511.639)</b>           | <b>10.316.998</b> |

Durante los primeros seis meses del ejercicio 2012 la variación más significativa corresponde a las adiciones registradas en la partida “Anticipos e inmovilizaciones en curso” por la división de energía en relación con el desarrollo de proyectos eólicos en Italia, Croacia y España así como de una planta termosolar, también en territorio nacional, que aún no han entrado en explotación.

Asimismo, los principales traspasos desde el epígrafe “Anticipos e inmovilizaciones en curso” a “Instalaciones técnicas de generación” corresponden a la entrada en explotación de parques eólicos en territorio nacional, India y México.

Dentro del movimiento “Otras variaciones” se incluye el efecto de las diferencias de conversión del periodo de seis meses cerrado a 30 de junio de 2012, por un importe positivo de 78 millones de euros (119 millones de euros de efecto negativo en el periodo de seis meses cerrado a 30 de junio de 2011).

Durante los seis primeros meses de 2012 y 2011 no se han producido pérdidas por deterioro de elementos de inmovilizado material por importes significativos.

Las sociedades del Grupo mantenían a 30 de junio de 2012 compromisos de adquisición de bienes de inmovilizado material por importe de 274 millones de euros (416 millones de euros a 30 de junio de 2011).

## 5.- Inversiones inmobiliarias

Las inversiones inmobiliarias del Grupo corresponden principalmente a inmuebles destinados a su explotación en régimen de alquiler.

El movimiento correspondiente a los seis primeros meses del ejercicio 2012 y 2011 en las inversiones inmobiliarias pertenecientes al Grupo se describe a continuación:

| Inversiones inmobiliarias                                    | Miles de euros |                              |                |
|--|----------------|------------------------------|----------------|
|  | Coste          | Amortizaciones y provisiones | Total          |
| <b>Período de seis meses terminado a 30 de junio de 2011</b> |                |                              |                |
| Saldo a 31.12.2010   | 423.731        | (74.256)                     | 349.475        |
| Adiciones  | 92             | (3.732)                      | (3.640)        |
| Retiros  | (1.099)        | 111                          | (988)          |
| Traspasos  | 5.534          | (1.155)                      | 4.379          |
| Otras variaciones  | (2)            | --                           | (2)            |
| <b>Saldo a 30.06.2011</b>                                    | <b>428.256</b> | <b>(79.032)</b>              | <b>349.224</b> |
| <b>Período de seis meses terminado a 30 de junio de 2012</b> |                |                              |                |
| Saldo a 31.12.2011   | 425.222        | (83.364)                     | 341.858        |
| Adiciones  | 72             | (3.706)                      | (3.634)        |
| Retiros  | (514)          | 81                           | (433)          |
| Traspasos  | --             | --                           | 0              |
| Otras variaciones  | 10             | (57)                         | (47)           |
| <b>Saldo a 30.06.2012</b>                                    | <b>424.790</b> | <b>(87.046)</b>              | <b>337.744</b> |

No se han producido variaciones significativas durante el primer semestre de 2012.

Con base en los análisis efectuados por la Dirección del Grupo sobre la evolución de los diferentes mercados en los que opera la división inmobiliaria (España, Polonia y Méjico, fundamentalmente), durante el primer semestre de 2012 no se han estimado deterioros ni se han puesto de manifiesto minusvalías significativas adicionales no cubiertas con las provisiones existentes a 30 de junio de 2012.

A 30 de junio de 2012, el Grupo mantiene hipotecados parte de sus inmuebles de inversión, por importe de 346.347 miles de euros, para garantizar préstamos concedidos por entidades de crédito. En esta cifra se encuentran incluidas aquellas propiedades inmobiliarias clasificadas como activos mantenidos para la venta, por importe de 99.656 miles de euros (véase nota 15).



## 6.- Fondos de comercio

El desglose a 30 de junio de 2012 y a 31 de diciembre de 2011 de este capítulo del balance de situación consolidado adjunto se indica a continuación:

|   | Saldo a 30.06.12 | Saldo a 31.12.11 |
|---|------------------|------------------|
| Subgrupo Acciona Energías Renovables    | 871.700          | 871.216          |
| Interlogística del Frío, S.A.           | 5.147            | 5.147            |
| Subgrupo Trasmediterránea               | 24.878           | 24.878           |
| Subgrupo Compañía Urbanizadora del Coto | 12.999           | 12.999           |
| Subgrupo Acciona Facility Services      | 78.639           | 78.639           |
| Subgrupo Acciona Agua                   | 33.629           | 33.629           |
| Subgrupo Acciona Wind Power             | 18.995           | 18.995           |
| Otros                                   | 3.314            | 3.257            |
| <b>Total</b>                            | <b>1.049.301</b> | <b>1.048.760</b> |

No se han producido variaciones significativas durante el primer semestre del 2012 en este epígrafe del balance.

Durante los seis primeros meses de 2012 y 2011 no se han identificado indicios de deterioro ni se han producido pérdidas por deterioro por importe significativo en los saldos que componen los fondos de comercio.

El Grupo Acciona registra por el método de adquisición todas aquellas incorporaciones al Grupo que supongan toma de control.

Las incorporaciones al Grupo más significativas correspondientes a los seis primeros meses del ejercicio 2012, son las siguientes:

| Compañía   | Coste adquisición | Porcentaje adquirido | Valor contable del 100% de la compañía | Incremento neto del valor de activos y pasivos por aplicación del valor de mercado | Fondo de comercio |
|--|-------------------|----------------------|--|--|-------------------|
| <b>Período de seis meses terminado a 30 de junio de 2012</b> |                   |                      |  |  |                   |
| Gouda Wind Facility (Propietary) Limited                     | 1.321             | 51%                  | --                                     | 1.321  | --                |
| Sishen Solar Facility (Propietary) Limited                   | 708               | 51%                  | --                                     | 708  | --                |
| Deep River Wind Facility (Propietary) Limited                | 716               | 51%                  | --                                     | 716  | --                |
| Kimberly Solar Facility (Propietary) Limited                 | 477               | 51%                  | --                                     | 477  | --                |
| Parques Eólicos de Extremadura, S.A.                         | 1.550             | 49%                  | 2.779                                  | 188  | --                |

Las políticas del análisis de deterioro aplicado por el Grupo Acciona a sus activos intangibles, materiales y a sus fondos de comercio en particular se describen en la nota 3.2 e) de las cuentas anuales consolidadas del ejercicio finalizado el 31 de diciembre de 2011.

## 7.- Otros activos intangibles

El desglose a 30 de junio de 2012 y 2011 de este capítulo del balance de situación consolidado adjunto se indica a continuación:

| Otros activos intangibles                                    | Desarrollo    | Concesiones    | Otros        | Aplicaciones informáticas | Anticipos     | Amortización y provisiones | Total          |
|--|---------------|----------------|--------------|---------------------------|---------------|----------------------------|----------------|
| <b>Período de seis meses terminado a 30 de junio de 2011</b> |               |                |              |                           |               |                            |                |
| <b>Saldo a 31.12.2010</b>                                    | <b>69.905</b> | <b>633.540</b> | <b>5.939</b> | <b>48.638</b>             | <b>82.732</b> | <b>(179.074)</b>           | <b>661.680</b> |
| Variaciones por cambios de perímetro                         | --            | --             | (4.570)      | (8)                       | (676)         | 819                        | (4.435)        |
| Altas / Dotación   | 7.284         | 15.136         | 2.612        | 1.822                     | 26.161        | (19.051)                   | 33.964         |
| Bajas  | (3.707)       | (5.823)        | (1.557)      | (107)                     | (1.094)       | 981                        | (11.307)       |
| Trasposos  | (16)          | 1.232          | (816)        | (481)                     | (8.105)       | 2.517                      | (5.669)        |
| Otras variaciones  | --            | (3.464)        | --           | (179)                     | (2.747)       | 226                        | (6.164)        |
| <b>Saldo a 30.06.2011</b>                                    | <b>73.466</b> | <b>640.621</b> | <b>1.608</b> | <b>49.685</b>             | <b>96.271</b> | <b>(193.582)</b>           | <b>668.069</b> |
| <b>Período de seis meses terminado a 30 de junio de 2012</b> |               |                |              |                           |               |                            |                |
| <b>Saldo a 31.12.2011</b>                                    | <b>79.032</b> | <b>798.311</b> | <b>1.916</b> | <b>53.763</b>             | <b>20.059</b> | <b>(209.094)</b>           | <b>743.987</b> |
| Variaciones por cambios de perímetro                         | --            | --             | --           | --                        | --            | --                         | --             |
| Altas / Dotación   | 2.840         | 44.939         | --           | 1.726                     | 29.349        | (23.608)                   | 55.246         |
| Bajas  | --            | (147)          | (1.052)      | (83)                      | (1.855)       | 700                        | (2.437)        |
| Trasposos  | --            | 1.442          | 123          | 619                       | (10.504)      | (11)                       | (8.331)        |
| Otras variaciones  | --            | (1.953)        | --           | 224                       | (33)          | 1.037                      | (725)          |
| <b>Saldo a 30.06.2012</b>                                    | <b>81.872</b> | <b>842.592</b> | <b>987</b>   | <b>56.249</b>             | <b>37.016</b> | <b>(230.976)</b>           | <b>787.740</b> |

Durante el primer semestre del 2012, la variación más significativa de este epígrafe corresponde a las adiciones registradas tanto en la partida de “Concesiones” como en la partida “Anticipos”, que recogen el reconocimiento del avance en la construcción de activos concesionales a los que resulta de aplicación el modelo intangible de la IFRIC12, principalmente en el ámbito de las infraestructuras del transporte por carretera en territorio nacional y en Brasil. Asimismo, se incluyen adiciones por adquisición de derechos de conexión en relación a proyectos de energía renovable en Sudáfrica.

Dentro del movimiento “Otras variaciones” se incluye el efecto de las diferencias de conversión del periodo de seis meses cerrado a 30 de junio de 2012, por un importe negativo de 2 millones de euros (3 millones de euros de efecto negativo en el periodo de seis meses cerrado a 30 de junio de 2011).

Durante los seis primeros meses de 2012 y 2011 no se han producido pérdidas por deterioro de elementos de activo intangible por importes significativos.

Las sociedades del Grupo mantenían a 30 de junio de 2012 compromisos de adquisición de bienes de inmovilizado intangible por importe de 164 millones de euros (145 millones de euros a 30 de junio de 2011).

## 8.- Activos financieros no corrientes y corrientes

El desglose del saldo de este capítulo de los balances de situación consolidados del Grupo al 30 de junio de 2012 y 31 de diciembre de 2011, presentados por naturaleza y categorías a efectos de valoración se muestra a continuación:

| Miles de Euros                                 |   |                                     |  |                              |                |
|--|---|-------------------------------------|--|------------------------------|----------------|
| 30.06.2012                                     |   |                                     |  |                              |                |
| Activos Financieros:<br>Naturaleza / Categoría | Activos<br>Financieros<br>Disponibles<br>para la<br>Venta | Préstamos y<br>Partidas a<br>Cobrar | Inversiones<br>Mantenidas<br>hasta el<br>Vencimiento | Derivados<br>de<br>Cobertura | Total          |
| Instrumentos de patrimonio                     | 35.502  | --                                  | --   | --                           | 35.502         |
| Valores representativos de deuda               | --  | --                                  | --   | --                           | --             |
| Derivados                                      | --  | --                                  | --   | 495                          | 495            |
| Otros activos financieros                      | --  | 76.157                              | 17.393   | --                           | 93.550         |
| <b>Largo plazo / no corrientes</b>             | <b>35.502</b>   | <b>76.157</b>                       | <b>17.393</b>  | <b>495</b>                   | <b>129.547</b> |
| Instrumentos de patrimonio                     | 68  | --                                  | --   | --                           | 68             |
| Valores representativos de la deuda            | --  | --                                  | 351.123  | --                           | 351.123        |
| Derivados                                      | --  | --                                  | --   | 457                          | 457            |
| Otros activos financieros                      | --  | 15.997                              | 112.428  | --                           | 128.425        |
| <b>Corto plazo / corrientes</b>                | <b>68</b>   | <b>15.997</b>                       | <b>463.551</b>                                       | <b>457</b>                   | <b>480.073</b> |
| <b>Total</b>                                   | <b>35.570</b>   | <b>92.154</b>                       | <b>480.944</b>                                       | <b>952</b>                   | <b>609.620</b> |

| Miles de Euros                                 |   |                                     |  |                              |                |
|--|---|-------------------------------------|--|------------------------------|----------------|
| 31.12.2011                                     |   |                                     |  |                              |                |
| Activos Financieros:<br>Naturaleza / Categoría | Activos<br>Financieros<br>Disponibles<br>para la<br>Venta | Préstamos y<br>Partidas a<br>Cobrar | Inversiones<br>Mantenidas<br>hasta el<br>Vencimiento | Derivados<br>de<br>Cobertura | Total          |
| Instrumentos de patrimonio                     | 43.069  | --                                  | --   | --                           | 43.069         |
| Valores representativos de deuda               | --  | --                                  | --   | --                           | 0              |
| Derivados                                      | --  | --                                  | --   | 998                          | 998            |
| Otros activos financieros                      | --  | 86.475                              | 9.397  | --                           | 95.872         |
| <b>Largo plazo / no corrientes</b>             | <b>43.069</b>   | <b>86.475</b>                       | <b>9.397</b>   | <b>998</b>                   | <b>139.939</b> |
| Instrumentos de patrimonio                     | 59  | --                                  | --   | --                           | 59             |
| Valores representativos de la deuda            | --  | --                                  | 298.872  | --                           | 298.872        |
| Derivados                                      | --  | --                                  | --   | 2.259                        | 2.259          |
| Otros activos financieros                      | --  | 8.153                               | 112.052  | --                           | 120.205        |
| <b>Corto plazo / corrientes</b>                | <b>59</b>   | <b>8.153</b>                        | <b>410.924</b>                                       | <b>2.259</b>                 | <b>421.395</b> |
| <b>Total</b>                                   | <b>43.128</b>   | <b>94.628</b>                       | <b>420.321</b>                                       | <b>3.257</b>                 | <b>561.334</b> |

Durante el primer semestre del 2012, las variaciones más significativas en este epígrafe de “Activos financieros no corrientes y corrientes” se han producido en la categoría de inversiones mantenidas hasta el vencimiento por los valores representativos de deuda a corto plazo. El incremento de esta cuenta se corresponde fundamentalmente con la dotación de fondos a las cuentas de reserva del servicio de la deuda realizada por la división de energía en los proyectos puestos en marcha en el período principalmente en Polonia y en Estados Unidos, así como incrementos puntuales de imposiciones a corto plazo.

El epígrafe “Inversiones mantenidas hasta el vencimiento –Otros activos financieros corrientes y no corrientes” incluye principalmente tres depósitos constituidos como garantía del pago de las cuotas de arrendamiento financiero y de fletamento por un importe global de 105 millones de euros al 30 de junio de 2012. Estas operaciones de depósito devengan unos intereses anuales del 6% y los vencimientos de las mismas están establecidos en la misma fecha que los de las cuotas de arrendamiento financiero de los buques. Asimismo, estos depósitos, así como los intereses que devengan, están pignorados a favor de los propietarios de los buques y sólo pueden ser dispuestos por Compañía Trasmediterránea para hacer frente a las futuras cuotas de arrendamiento o a la opción de compra. Durante el periodo terminado a 30 de junio de 2012 no se han realizado nuevas aportaciones a los depósitos, ni existen aportaciones pendientes de realizar.

La financiación de los depósitos pignorados de los buques se ha realizado a través de un préstamo recogido en el epígrafe “Deudas con entidades de crédito” del pasivo a largo y a corto plazo del balance de situación a 30 de junio de 2012.

Durante los seis primeros meses de 2012 y 2011 no se han producido pérdidas por deterioro en los saldos que componen los activos financieros no corrientes y corrientes por importe significativo.

## **9.- Deudores a largo plazo y otros activos no corrientes**

La composición de este epígrafe a 30 de junio de 2012 y 31 de diciembre de 2011 es, en miles de euros, la siguiente:

|   | <b>30.06.2012</b> | <b>31.12.2011</b> |
|---|-------------------|-------------------|
| Deudores por operaciones de tráfico a largo plazo                 | 96.999            | 100.508           |
| Periodificaciones a largo plazo                                   | 2.521             | 1.898             |
| Concesiones bajo modelo de cuenta a cobrar a largo plazo          | 359.525           | 275.737           |
| <b>Total Deudores a largo plazo y otros activos no corrientes</b> | <b>459.045</b>    | <b>378.143</b>    |

El epígrafe “Deudores por operaciones de tráfico a largo plazo” incluye principalmente a 30 de junio de 2012 y 31 de diciembre de 2011 saldos de clientes y otros créditos comerciales generados por las actividades de tráfico con vencimiento superior a un año así como las retenciones de garantía propias de la actividad de construcción.

El epígrafe “Concesiones bajo modelo financiero a largo plazo” incluye a 30 de junio de 2012 y 31 de diciembre de 2011 el saldo pendiente de cobro a más de un año en aquellas concesiones que por aplicación de la CINIIF 12 se consideran activos financieros, dado que existe un derecho incondicional de cobro de la inversión realizada hasta la fecha. La parte a corto plazo de este derecho incondicional de cobro se ha registrado en el epígrafe “Deudores comerciales y otras cuentas a cobrar” en función de los cobros previstos a realizar por las entidades concedentes en los distintos planes económicos financieros. A 30 de junio de 2012 y 31 de diciembre de 2011 el saldo clasificado a corto plazo asciende a 57.013 y 66.527 miles de euros respectivamente.

El desglose de Concesiones bajo modelo financiero a largo plazo por divisiones es el siguiente:

|   | 30.06.2012     | 31.12.2011     |
|---|----------------|----------------|
| División Infraestructuras                   | 313.803        | 228.535        |
| División Servicios Urbanos y Medio Ambiente | 45.722         | 47.202         |
| <b>Total</b>                                | <b>359.525</b> | <b>275.737</b> |

Los principales proyectos concesionales englobados en la división de infraestructuras son los relacionados con hospitales y autopistas, y dentro de la división de servicios urbanos, los relacionados con el ciclo integral del agua.

La variación del semestre se corresponde, fundamentalmente, con el incremento del saldo de las concesiones en función del grado de avance de las obras en aquellas concesiones que están en fase de construcción, básicamente en Chile.

Las sociedades del Grupo mantenían a 30 de junio de 2012 y 31 de diciembre de 2011 compromisos de adquisición de bienes en concesión bajo el modelo financiero por importe de 115 y 166 millones de euros respectivamente, procedentes principalmente de proyectos concesionales adjudicados recientemente en la división de infraestructuras.

#### **10.- Existencias**

A 30 de junio de 2012, el importe registrado en este epígrafe se corresponde principalmente con aprovisionamientos procedentes de la división de Energía, así como un importe de 767.307 miles de euros (762.728 miles de euros a 31 de diciembre de 2011) de existencias procedentes de la división inmobiliaria, que se presenta neto de una provisión por importe de 359.861 miles de euros a 30 de junio de 2012 (359.028 miles de euros a 31 de diciembre de 2011).

A 30 de junio de 2012 y 31 de diciembre de 2011 el valor neto de las citadas existencias que están afectas a gravámenes hipotecarios era de 503.266 y 501.975 miles de euros, respectivamente, correspondiente en su mayor parte a promociones inmobiliarias.

A 30 de junio de 2012 no existían compromisos firmes de compra de solares.

Los compromisos de venta de promociones contraídos con clientes a 30 de junio de 2012 y 31 de diciembre de 2011 ascienden a 49.619 y 34.206 miles de euros, respectivamente.

Con base en los análisis efectuados por la Dirección del Grupo sobre la evolución de los diferentes mercados en los que opera la división inmobiliaria (España, Polonia y Méjico, fundamentalmente), durante el primer semestre de 2012 no se han estimado deterioros ni se han puesto de manifiesto minusvalías significativas adicionales no cubiertas con las provisiones existentes a 30 de junio de 2012.

## 11.- Patrimonio neto

### a) Capital social suscrito y autorizado

El capital social de la Sociedad Dominante está representado por 57.259.550 acciones ordinarias, representadas en anotaciones en cuenta, de un euro de valor nominal cada una, totalmente desembolsadas. Todas las acciones constitutivas del capital social gozan de los mismos derechos, no existiendo restricciones estatutarias a su transferibilidad, estando admitidas a cotización bursátil la totalidad de las mismas.

Con efectos 6 de junio de 2012, el Consejo de Administración de Acciona, S.A. procedió a la reducción de capital en 6.290.450 euros mediante amortización de 6.290.450 acciones propias poseídas en autocartera. Este acuerdo de reducción de capital fue aprobado por la Junta General de Accionistas el 24 de mayo de 2012.

A continuación se indican, de acuerdo con las notificaciones recibidas por la Sociedad, los titulares de participaciones directas e indirectas significativas en el capital social a 30 de junio de 2012 y 31 de diciembre de 2011:

|                            | 30.06.2012 | 31.12.2011 |
|----------------------------|------------|------------|
| Tussen de Grachten, BV (1) | 27,803%    | 25,05%     |
| Entreazca, BV (1)          | 27,430%    | 24,72%     |
| Jelico Netherlands, BV (1) | 3,503%     | 3,16%      |

(1) Accionistas de la extinta Grupo Entrecanales, S.A.

### b) Prima de emisión y reserva legal

El saldo de la cuenta "Prima de emisión", que a 30 de junio de 2012 y 2011 asciende a 170.110 miles de euros, se ha originado como consecuencia de los aumentos de capital social llevados a cabo con prima de emisión en diversas fechas. El Texto Refundido de la Ley de Sociedades de Capital permite expresamente la utilización del saldo de la prima de emisión para ampliar el capital y no establece restricción específica alguna en cuanto a la disponibilidad de dicho saldo.

El desglose de la prima de emisión, reservas y ajustes por cambios de valor que figuran en el estado de cambios de patrimonio neto se expone a continuación:

|                                  | 30.06.2012       | 31.12.2011       |
|----------------------------------|------------------|------------------|
| <b>Prima de emisión</b>          | <b>170.110</b>   | <b>170.110</b>   |
| Reservas de revalorización       | --               | --               |
| Reserva legal                    | 11.452           | 13.248           |
| Reserva capital amortizado       | 10.454           | 4.163            |
| Reservas voluntarias             | 3.695.269        | 4.067.522        |
| Reserva para acciones propias    | --               | --               |
| Reservas consolidadas            | 1.056.215        | 1.210.861        |
| <b>Subtotal reservas</b>         | <b>4.773.390</b> | <b>5.295.794</b> |
| <b>Diferencias de conversión</b> | <b>47.961</b>    | <b>23.629</b>    |
| <b>Total Reservas</b>            | <b>4.821.351</b> | <b>5.319.423</b> |

La reserva legal, que debe dotarse hasta el 20% del capital, podrá utilizarse para aumentar el capital en la parte de su saldo que exceda del 10% del capital ya aumentado. Salvo para la finalidad mencionada anteriormente y mientras no supere el 20% del capital social, esta reserva sólo podrá destinarse a la compensación de pérdidas y siempre que no existan otras reservas disponibles suficientes para este fin.

#### c) Acciones propias

El movimiento durante el período de seis meses terminado a 30 de junio de 2012 y 2011 de las acciones propias, ha sido el siguiente:

|                                   | 2012               |                | 2011               |                |
|-----------------------------------|--------------------|----------------|--------------------|----------------|
|                                   | Número de acciones | Coste          | Número de acciones | Coste          |
| <b>Saldo inicial</b>              | <b>5.598.867</b>   | <b>411.129</b> | <b>3.287.669</b>   | <b>263.672</b> |
| Altas                             | 838.639            | 45.752         | 206.628            | 14.335         |
| Bajas por amortización de capital | (6.290.450)        | (446.548)      |                    |                |
| Otras bajas                       | (111.223)          | (8.466)        | (68.418)           | (7.108)        |
| <b>Saldo final</b>                | <b>35.833</b>      | <b>1.867</b>   | <b>3.425.879</b>   | <b>270.899</b> |

Durante el período de seis meses terminado a 30 de junio de 2012 se han amortizado un total de 6.290.450 acciones propias, con un impacto en reservas de 440.258 miles de euros, y la correspondiente reducción del importe del capital por 6.290 miles de euros debido a la reducción de capital aprobada por la Junta General de Accionistas el 24 de mayo de 2012 (véase nota 11.a)).

Durante el período de seis meses terminado a 30 de junio de 2012 se han dado de baja 111.223 acciones, con una pérdida de 2.256 miles de euros, registrada en reservas del ejercicio, por la entrega de acciones principalmente a la Alta Dirección según el Plan de Entrega de Acciones aprobado por la Junta General (véase nota 22).

#### d) Diferencias de Conversión

Durante el período de seis meses terminado a 30 de junio de 2012 las diferencias de conversión producen una disminución de patrimonio de 24.332 miles de euros debido a la depreciación de algunas de las divisas en las que el Grupo Acciona opera, principalmente el dólar estadounidense.

## **12.- Provisiones**

La composición del saldo de este capítulo se indica a continuación:

|                             | Miles de Euros |                |
|-----------------------------|----------------|----------------|
|                             | 30.06.2012     | 31.12.2011     |
| Provisión riesgos           | 66.675         | 66.675         |
| Provisión responsabilidades | 235.678        | 241.315        |
| Otras provisiones           | 302.159        | 301.792        |
| <b>Total</b>                | <b>604.512</b> | <b>609.782</b> |

Estas provisiones cubren, según la mejor estimación de los Administradores de la Sociedad Dominante, los pasivos que pudieran derivarse de los diversos litigios, recursos, contenciosos y obligaciones pendientes de resolución al cierre del ejercicio.

En la nota 17 de la memoria de las cuentas anuales consolidadas correspondientes al ejercicio anual terminado el 31 de diciembre de 2011 se describen los principales litigios de naturaleza fiscal y legal que afectaban al Grupo a dicha fecha, cuya situación no ha experimentado variaciones significativas a la fecha de la información financiera intermedia adjunta.

No se han producido variaciones dignas de mención en las cuentas de provisiones durante el primer semestre del 2012. Asimismo, durante este período no se han iniciado contra el Grupo Acciona litigios nuevos que se consideren significativos.

El importe total de los pagos derivados de litigios efectuados por el Grupo durante los seis primeros meses de 2012 y 2011 no es significativo en relación con los presentes estados financieros semestrales resumidos consolidados.

## **13.- Pasivos financieros**

A continuación se indica el desglose de los pasivos financieros del Grupo Acciona al 30 de junio de 2012 y 31 de diciembre de 2011, presentados por naturaleza y categorías a efectos de valoración:



| Pasivos Financieros:<br>Naturaleza / Categoría                  | Miles de Euros                               |   |                            |                        |                  |
|---|--|---|----------------------------|------------------------|------------------|
|   | 30.06.2012                                   |   |                            |                        |                  |
|   | Pasivos Financieros Mantenidos para Negociar | Otros Pasivos Financieros a VR con Cambios en PyG | Débitos y Partidas a Pagar | Derivados de Cobertura | Total            |
| Deudas con entidades de crédito                                 | --   | --  | 6.566.675                  | --                     | 6.566.675        |
| Obligaciones y otros valores negociables                        | --   | --  | 58.044                     | --                     | 58.044           |
| Derivados   | --   | 27.469  | --                         | 557.665                | 585.134          |
| Otros pasivos financieros                                       | --   | --  | --                         | --                     | --               |
| <b>Deudas a largo plazo / Pasivos financieros no corrientes</b> | --   | <b>27.469</b>                                     | <b>6.624.719</b>           | <b>557.665</b>         | <b>7.209.853</b> |
| Deudas con entidades de crédito                                 | --   | --  | 2.110.772                  | --                     | 2.110.772        |
| Obligaciones y otros valores negociables                        | --   | --  | --                         | --                     | 0                |
| Derivados   | --   | --  | --                         | 2.728                  | 2.728            |
| Otros pasivos financieros                                       | --   | --  | --                         | --                     | --               |
| <b>Deudas a corto plazo / Pasivos financieros corrientes</b>    | --   | --  | <b>2.110.772</b>           | <b>2.728</b>           | <b>2.113.500</b> |
| <b>Total</b>  | --   | <b>27.469</b>                                     | <b>8.735.491</b>           | <b>560.393</b>         | <b>9.323.353</b> |

| Pasivos Financieros:<br>Naturaleza / Categoría                  | Miles de Euros                               |   |                            |                        |                  |
|---|--|---|----------------------------|------------------------|------------------|
|   | 31.12.2011                                   |   |                            |                        |                  |
|   | Pasivos Financieros Mantenidos para Negociar | Otros Pasivos Financieros a VR con Cambios en PyG | Débitos y Partidas a Pagar | Derivados de Cobertura | Total            |
| Deudas con entidades de crédito                                 | --   | --  | 6.229.800                  | --                     | 6.229.800        |
| Obligaciones y otros valores negociables                        | --   | --  | 56.495                     | --                     | 56.495           |
| Derivados   | --   | 25.579  | --                         | 425.361                | 450.940          |
| Otros pasivos financieros                                       | --   | --  | --                         | --                     | --               |
| <b>Deudas a largo plazo / Pasivos financieros no corrientes</b> | --   | <b>25.579</b>                                     | <b>6.286.295</b>           | <b>425.361</b>         | <b>6.737.235</b> |
| Deudas con entidades de crédito                                 | --   | --  | 2.216.453                  | --                     | 2.216.453        |
| Obligaciones y otros valores negociables                        | --   | --  | --                         | --                     | (0)              |
| Derivados   | --   | --  | --                         | 514                    | 514              |
| Otros pasivos financieros                                       | --   | --  | --                         | --                     | --               |
| <b>Deudas a corto plazo / Pasivos financieros corrientes</b>    | --   | --  | <b>2.216.453</b>           | <b>514</b>             | <b>2.216.967</b> |
| <b>Total</b>  | --   | <b>25.579</b>                                     | <b>8.502.748</b>           | <b>425.875</b>         | <b>8.954.202</b> |

El detalle del epígrafe “Deudas con entidades de crédito” del balance de situación a 30 de junio de 2012 y 31 de diciembre de 2011, en miles de euros, es el siguiente:

| Concepto  | 30.06.2012       |                  | 31.12.2011       |                  |
|---|------------------|------------------|------------------|------------------|
|   | Corriente        | No corriente     | Corriente        | No corriente     |
| Hipotecarios para financiación de activo inmovilizado | 45.826           | 251.162          | 44.555           | 272.659          |
| Hipotecarios afectos a promociones inmobiliarias      | 179.049          | --               | 187.004          | --               |
| Financiación de proyectos                             | 308.731          | 5.068.933        | 308.723          | 4.722.005        |
| Por efectos descontados pendientes de vencimiento     | 23.039           | --               | 24.743           | 722              |
| Deudas por arrendamiento financiero                   | 13.268           | 21.730           | 18.000           | 26.165           |
| Otros préstamos y créditos bancarios                  | 1.391.968        | 1.582.303        | 1.464.826        | 1.402.932        |
| Otras deudas con recurso limitado                     | 151.619          | 227.681          | 169.116          | 256.257          |
| <b>Total deudas con entidades de crédito</b>          | <b>2.113.500</b> | <b>7.151.809</b> | <b>2.216.967</b> | <b>6.680.740</b> |

Durante el primer semestre de 2012 y 2011, los préstamos y créditos en euros del Grupo devengaron tipos de interés de mercado.

Durante el primer semestre del 2012, las principales variaciones se corresponden con los incrementos de deuda en el área de concesiones de infraestructuras dentro de la división de infraestructuras y en los proyectos eólicos que se encuentran en construcción o que habiendo entrado en explotación, han finalizado sus proyectos de financiación en la división de energía. Se sigue utilizando la figura del "Project Finance" o financiación aplicada a proyectos, como la estructura básica para la financiación de este tipo de proyectos. Dentro de este epígrafe destaca el incremento habido en el período de 130 y 43 millones de euros por el cierre de la financiación de un parque eólico en México y Polonia respectivamente.

A 30 de junio de 2012 y 31 de diciembre de 2011 ni Acciona, S.A. ni ninguna de sus filiales significativas se encuentra en situación de incumplimiento de sus obligaciones financieras o de cualquier tipo de obligación que pudiera dar lugar a una situación de vencimiento anticipado de sus compromisos financieros.

Asimismo, durante los seis primeros meses de 2012 y 2011, no se han producido impagos ni otros incumplimientos de principal, ni de intereses ni de amortizaciones referentes a las deudas con entidades de crédito.

Las deudas procedentes de la división inmobiliaria, se clasifican como pasivos corrientes atendiendo al ciclo de realización del activo que financia, que son las existencias, aun cuando parte de dicho pasivo tiene un vencimiento superior a los doce meses.

#### **14.- Información sobre emisiones, recompras o reembolsos de valores representativos de deuda.**

A continuación se muestra un detalle a 30 de junio de 2012 y 2011, del saldo vivo de los valores representativos de deuda que a dichas fechas habían sido emitidos por la Sociedad o cualquier otra entidad del Grupo, así como el movimiento experimentado por dicho saldo durante los seis primeros meses de 2012 y 2011:

|  | Miles de Euros      |           |                           |   |                     |
|--|---------------------|-----------|---------------------------|---|---------------------|
|  | 30.06.12            |           |                           |   |                     |
|  | Saldo<br>31.12.2011 | Emisiones | Recompras o<br>Reembolsos | Ajustes por<br>Tipo de<br>cambio, var<br>perim y<br>otros | Saldo<br>30.06.2012 |
| Valores representativos de deuda emitidos en un estado miembro de la Unión Europea, que han requerido del registro de un folleto informativo   | --                  | --        | --                        | --  | --                  |
| Valores representativos de deuda emitidos en un estado miembro de la Unión Europea que no han requerido del registro de un folleto informativo | --                  | --        | --                        | --  | --                  |
| Otros valores representativos de deuda emitidos fuera de un estado miembro de la Unión Europea   | 56.495              | --        | --                        | 1.549   | 58.044              |
| <b>Total corriente y no corriente</b>  | <b>56.495</b>       | <b>--</b> | <b>--</b>                 | <b>1.549</b>  | <b>58.044</b>       |

|  | Miles de Euros      |           |                           |   |                     |
|--|---------------------|-----------|---------------------------|---|---------------------|
|  | 30.06.11            |           |                           |   |                     |
|  | Saldo<br>31.12.2010 | Emisiones | Recompras o<br>Reembolsos | Ajustes por<br>Tipo de<br>cambio, var<br>perim y<br>otros | Saldo<br>30.06.2011 |
| Valores representativos de deuda emitidos en un estado miembro de la Unión Europea, que han requerido del registro de un folleto informativo   | --                  | --        | --                        | --  | --                  |
| Valores representativos de deuda emitidos en un estado miembro de la Unión Europea que no han requerido del registro de un folleto informativo | --                  | --        | --                        | --  | --                  |
| Otros valores representativos de deuda emitidos fuera de un estado miembro de la Unión Europea   | 57.537              | --        | --                        | (4.079)   | 53.458              |
| <b>Total corriente y no corriente</b>  | <b>57.537</b>       | <b>--</b> | <b>--</b>                 | <b>(4.079)</b>  | <b>53.458</b>       |

A 30 de junio de 2012, el saldo se corresponde en su totalidad con la colocación realizada el 31 de marzo de 2010 de una emisión privada de bonos con una calificación crediticia de "A" dada por la agencia de rating Standard and Poors realizada por la filial canadiense Chinook Roads Partnership por importe de 58.565 miles de euros atribuidos como parte de la financiación necesaria para acometer el proyecto de construcción, operación y mantenimiento de la autopista Southeast Stoney Trail en la ciudad de Calgary (Canadá). Dicha emisión devenga un interés anual del 7,134% pagadero mensualmente en el último día laborable de cada mes durante la fase de construcción y trimestralmente durante la fase de explotación. La amortización de la deuda comenzará el 31 de diciembre de 2013 y continuará con cancelaciones de deuda trimestrales, hasta su total amortización el 31 de marzo de 2043.

Al 30 de junio de 2012 no existen emisiones convertibles en acciones, ni que otorguen privilegios o derechos que puedan, ante alguna contingencia, hacerlas convertibles en acciones de la Sociedad Dominante, o de alguna de las sociedades del Grupo.

## **15.- Activos y pasivos no corrientes mantenidos para la venta**

El Consejo de Administración de Acciona, S.A., en su reunión del 16 de diciembre de 2010, formalizó el plan existente para la venta de ciertos activos no estratégicos y de determinados activos concesionales.

Estos fueron clasificados al 31 de diciembre de 2010 en el epígrafe “Activos no corrientes mantenidos para la venta” del balance de situación adjunto dado que el importe de los mismos se va a recuperar, fundamentalmente, a través de una operación de venta y no a través de su uso continuado. De la misma forma, los pasivos asociados a estos activos fueron clasificados en el epígrafe “Pasivos no corrientes mantenidos para la venta” del balance de situación adjunto. Estos activos no constituyen actividades discontinuadas dado que no representan una línea de negocio.

Los activos puestos a la venta fueron activos inmobiliarios y aparcamientos no estratégicos pertenecientes a la división inmobiliaria y activos concesionales ya en explotación pertenecientes a la división de infraestructuras. Durante el ejercicio 2011, se formalizó e hizo efectiva la venta de parte de los activos concesionales e inmobiliarios incluidos en el plan indicado con anterioridad.

Durante el primer semestre de 2012, no se han producido variaciones significativas en relación a los mismos, al haber surgido circunstancias que previamente fueron consideradas como improbables y que han resultado en que los planes de venta no se hayan perfeccionado.

En adición a lo anterior, el subgrupo Compañía Trasmediterránea paralizó y puso a la venta en ejercicios anteriores una serie de buques, encontrándose como activos mantenidos para la venta cinco de ellos a 30 de junio de 2012. El subgrupo Compañía Trasmediterránea dispone de valoraciones realizadas en enero de 2012 por “brokers” navales por importes que superan los valores netos contabilizados por los buques mantenidos para la venta al 30 de junio de 2012.

A 30 de junio de 2012 y 31 de diciembre de 2011 el detalle del epígrafe "Activos no corrientes mantenidos para la venta" del balance de situación consolidado adjunto es el siguiente:

|   | <b>Saldo a<br/>30.06.12</b> | <b>Saldo a<br/>31.12.11</b> |
|---|-----------------------------|-----------------------------|
| Activos procedentes de la división logística (buques)                       | 116.443                     | 93.691                      |
| Activos procedentes de la división inmobiliaria (activos inmobiliarios)     | 99.656                      | 99.656                      |
| Activos procedentes de la división infraestructuras (activos concesionales) | 210.240                     | 198.600                     |
| <b>Total activos no corrientes mantenidos para la venta</b>                 | <b>426.339</b>              | <b>391.947</b>              |

El detalle por división a 30 de junio de 2012 y 31 de diciembre de 2011 de los principales epígrafes de los activos, es el siguiente:

| 30.06.2012                                    | División logística | División inmobiliaria | División infraestructuras | Total          |
|---|--------------------|-----------------------|---------------------------|----------------|
| Inmovilizado material                         | 116.443            | --                    | 266                       | 116.709        |
| Inversiones inmobiliarias                     | --                 | 99.656                | --                        | 99.656         |
| Otros activos intangibles                     | --                 | --                    | 88.267                    | 88.267         |
| Activos por impuestos diferidos               | --                 | --                    | 13.360                    | 13.360         |
| Otros activos no corrientes                   | --                 | --                    | 75.031                    | 75.031         |
| Deudores comerciales y otras cuentas a cobrar | --                 | --                    | 9.364                     | 9.364          |
| Efectivo y otros medios líquidos equivalentes | --                 | --                    | 23.907                    | 23.907         |
| Otros activos                                 | --                 | --                    | 45                        | 45             |
| <b>Activos mantenidos para la venta</b>       | <b>116.443</b>     | <b>99.656</b>         | <b>210.240</b>            | <b>426.339</b> |

| 31.12.2011                                    | División logística | División inmobiliaria | División infraestructuras | Total          |
|---|--------------------|-----------------------|---------------------------|----------------|
| Inmovilizado material                         | 93.691             | --                    | 268                       | 93.959         |
| Inversiones inmobiliarias                     | --                 | 99.656                | --                        | 99.656         |
| Otros activos intangibles                     | --                 | --                    | 89.757                    | 89.757         |
| Activos por impuestos diferidos               | --                 | --                    | 11.261                    | 11.261         |
| Otros activos no corrientes                   | --                 | --                    | 64.125                    | 64.125         |
| Deudores comerciales y otras cuentas a cobrar | --                 | --                    | 9.981                     | 9.981          |
| Efectivo y otros medios líquidos equivalentes | --                 | --                    | 13.567                    | 13.567         |
| Otros activos                                 | --                 | --                    | 9.641                     | 9.641          |
| <b>Activos mantenidos para la venta</b>       | <b>93.691</b>      | <b>99.656</b>         | <b>198.600</b>            | <b>391.947</b> |

Asimismo, a 30 de junio de 2012 y 31 de diciembre de 2011 el detalle del epígrafe "Pasivos no corrientes mantenidos para la venta" del balance de situación consolidado adjunto es el siguiente:

|   | Saldo a 30.06.12 | Saldo a 31.12.11 |
|---|------------------|------------------|
| Pasivos procedentes de la división inmobiliaria (activos inmobiliarios)     | 55.690           | 59.761           |
| Pasivos procedentes de la división infraestructuras (activos concesionales) | 172.181          | 158.403          |
| <b>Total pasivos no corrientes mantenidos para la venta</b>                 | <b>227.871</b>   | <b>218.164</b>   |

El detalle por división a 30 de junio de 2012 y 31 de diciembre de 2011 de los principales epígrafes de los pasivos es el siguiente:

| 30.06.2012                                | División inmobiliaria | División infraestructuras | Total   |
|---|-----------------------|---------------------------|---------|
| Deuda financiera corriente y no corriente | 55.690                | 150.098                   | 205.788 |
| Otros pasivos                             | --                    | 22.083                    | 22.083  |

|   |               |                |                |
|---|---------------|----------------|----------------|
| <b>Pasivos mantenidos para la venta</b> | <b>55.690</b> | <b>172.181</b> | <b>227.871</b> |
|---|---------------|----------------|----------------|

| <b>31.12.2011</b>                         | <b>División inmobiliaria</b> | <b>División infraestructuras</b> | <b>Total</b>   |
|---|------------------------------|----------------------------------|----------------|
| Deuda financiera corriente y no corriente | 59.761                       | 141.215                          | 200.976        |
| Otros pasivos                             | --                           | 17.188                           | 17.188         |
| <b>Pasivos mantenidos para la venta</b>   | <b>59.761</b>                | <b>158.403</b>                   | <b>218.164</b> |

Los ingresos y gastos acumulados reconocidos directamente en patrimonio neto a 30 de junio de 2012, en relación con los activos clasificados como mantenidos para la venta se detallan a continuación:

|   | <b>Coberturas de flujos de efectivo</b> | <b>Diferencias de conversión</b> | <b>Total</b>    |
|---|---|----------------------------------|-----------------|
| División logística (buques)                       | --                                      | --                               | --              |
| División inmobiliaria (activos inmobiliarios)     | --                                      | --                               | --              |
| División infraestructuras (activos concesionales) | (13.571)                                | (731)                            | (14.302)        |
| <b>Total Ingresos y gastos reconocidos</b>        | <b>(13.571)</b>                         | <b>(731)</b>                     | <b>(14.302)</b> |

Con respecto a estos activos, la Dirección del Grupo sigue comprometida con los planes de venta, y en todos los casos los activos se están comercializando de forma activa y a un precio razonable, superior al valor neto contable, considerándose que existe una alta probabilidad de que se produzca dicha venta en los próximos doce meses.

## **16.- Dividendos pagados por la Sociedad Dominante**

A continuación se muestran los dividendos pagados por la Sociedad Dominante durante los seis primeros meses de 2012 y 2011, los cuales correspondieron en ambos casos a dividendos aprobados sobre los resultados del ejercicio anterior:

|  | <b>Primer Semestre 2012</b> |                         |                                 | <b>Primer Semestre 2011</b> |                         |                                 |
|--|-----------------------------|-------------------------|---------------------------------|-----------------------------|-------------------------|---------------------------------|
|  | <b>% sobre Nominal</b>      | <b>Euros por Acción</b> | <b>Importe (Miles de Euros)</b> | <b>% sobre Nominal</b>      | <b>Euros por Acción</b> | <b>Importe (Miles de Euros)</b> |
| Acciones ordinarias                                | 300                         | 3,00                    | 190.650                         | 107                         | 1,07                    | 67.999                          |
| Resto de acciones (sin voto, rescatables, etc.)    | --                          | --                      | --                              | --                          | --                      | --                              |
| <b>Dividendos totales pagados</b>                  | <b>300</b>                  | <b>3,00</b>             | <b>190.650</b>                  | <b>107</b>                  | <b>1,07</b>             | <b>67.999</b>                   |
| Dividendos con cargo a resultados                  | 300                         | 3,00                    | 190.650                         | 107                         | 1,07                    | 67.999                          |
| Dividendos con cargo a reservas o prima de emisión | --                          | --                      | --                              | --                          | --                      | --                              |
| Dividendos en especie                              | --                          | --                      | --                              | --                          | --                      | --                              |

- Primer semestre 2012:

El 12 de enero de 2012, el Consejo de Administración de Acciona, S.A. aprobó, la distribución de 1,026 euros brutos por acción en concepto de cantidad a cuenta del dividendo que se aprobase a cargo de los resultados del ejercicio 2011 en Junta General Ordinaria. El importe del pago a cuenta del dividendo ascendió a 65.202 miles de euros. El pago se efectuó el 20 de enero de 2012.

El 24 de mayo de 2012, la Junta General Ordinaria de Accionistas de Acciona, S.A. aprobó el pago de un dividendo complementario de 1,974 euros por acción con cargo a los resultados de 2011. El importe total del dividendo complementario, que ascendió a 125.448 miles de euros, se pagó el día 4 de junio de 2012.

Este dividendo, junto con el dividendo a cuenta pagado en enero de 2012 hicieron un total de dividendos repartidos con cargo a los resultados del ejercicio 2011 de 190.650 miles de euros (3 euros por acción).

- Primer semestre 2011:

El 13 de enero de 2011, el Consejo de Administración de Acciona, S.A. aprobó, la distribución de 1,07 euros brutos por acción en concepto de cantidad a cuenta del dividendo que se aprobase a cargo de los resultados del ejercicio 2010 en Junta General Ordinaria. El importe del pago a cuenta del dividendo ascendió a 67.999 miles de euros. El pago se efectuó el 21 de enero de 2011.

El 9 de junio de 2011, la Junta General Ordinaria de Accionistas de Acciona, S.A. aprobó el pago de un dividendo complementario de 2,03 euros por acción con cargo a los resultados de 2010. El importe total del dividendo complementario, que ascendió a 129.006 miles de euros, se pagó el día 26 de julio de 2011.

Este dividendo, junto con el dividendo a cuenta pagado en enero de 2011 hicieron un total de dividendos repartidos con cargo a los resultados del ejercicio 2010 de 197.005 miles de euros (3,1 euros por acción).

### 17.- Beneficio por acción

El beneficio diluido por acción para el período de seis meses terminado el 30 de junio de 2012 y 2011, es coincidente con el beneficio básico por acción, de acuerdo con el siguiente detalle:

|   | Primer Semestre<br>2012 | Primer Semestre<br>2011 |
|---|-------------------------|-------------------------|
| Resultado neto del ejercicio (miles euros)        | 79.870                  | 247.593                 |
| Número medio ponderado de acciones en circulación | 57.038.133              | 60.307.203              |
| Beneficio básico y diluido por acción (euros)     | 1,40                    | 4,11                    |

### 18.- Información por segmentos

En la nota 28 de la memoria de las cuentas anuales consolidadas del Grupo Acciona, correspondientes al ejercicio anual terminado el 31 de diciembre de 2011 se detallan los criterios utilizados por el Grupo para definir sus segmentos operativos. No ha habido cambios en los criterios de segmentación.

A continuación se presenta el balance de situación segmentado por divisiones a 30 de junio de 2012 y 31 de diciembre de 2011:

| Saldos a 30.06.12   | Infraestructuras | Inmobiliaria    | Energía           | SS.Logistic y Transport | Servicios Urbanos y Medioam | Otros negocios   | Operaciones Intergrup | Extraordinarios | Total Grupo       |
|---|------------------|-----------------|-------------------|-------------------------|-----------------------------|------------------|-----------------------|-----------------|-------------------|
| <b>ACTIVO</b>   |                  |                 |                   |                         |                             |                  |                       |                 |                   |
| Activos tangibles, intangibles e inv. inmobiliarias                         | 462.992          | 355.225         | 9.916.518         | 482.724                 | 239.956                     | 34.568           | (49.501)              | --              | 11.442.482        |
| Fondo de comercio   | 360              | 12.998          | 890.696           | 31.464                  | 113.783                     | --               | --                    | --              | 1.049.301         |
| Activos financieros no corrientes   | 10.672           | 20.802          | 10.750            | 20.004                  | 8.421                       | 52.877           | 6.021                 | --              | 129.547           |
| Participaciones puestas en equivalencia                                     | 72.206           | 2.211           | 10.963            | 7.838                   | --                          | --               | --                    | --              | 93.218            |
| Otros activos   | 524.364          | 18.380          | 475.685           | 23.867                  | 83.318                      | 251.559          | 21.426                | --              | 1.398.599         |
| <b>Activos no corrientes</b>  | <b>1.070.594</b> | <b>409.616</b>  | <b>11.304.612</b> | <b>565.897</b>          | <b>445.478</b>              | <b>339.004</b>   | <b>(22.054)</b>       | <b>--</b>       | <b>14.113.147</b> |
| Existencias   | 197.410          | 992.408         | 257.546           | 10.558                  | 13.375                      | (199.343)        | (21.920)              | --              | 1.250.034         |
| Deudores comerciales y otras a cobrar                                       | 1.479.065        | 36.824          | 799.617           | 196.063                 | 328.646                     | 84.802           | (592.090)             | --              | 2.332.927         |
| Otros activos financieros corrientes  | 4.628            | 75              | 345.675           | 98.795                  | 5.413                       | 19.103           | 6.384                 | --              | 480.073           |
| Otros activos   | 84.130           | 3.162           | 116.405           | 23.963                  | 12.816                      | 18.187           | --                    | --              | 258.663           |
| Efectivo y equivalentes   | 1.161.673        | (716.216)       | (1.498.516)       | (376.719)               | (35.187)                    | 2.860.629        | (12.405)              | --              | 1.383.259         |
| Activos no corrientes clasif. como mant. para la venta                      | 210.240          | 99.656          | --                | 116.443                 | --                          | --               | --                    | --              | 426.339           |
| <b>Activos corrientes</b>   | <b>3.137.146</b> | <b>415.909</b>  | <b>20.727</b>     | <b>69.103</b>           | <b>325.063</b>              | <b>2.783.378</b> | <b>(620.031)</b>      | <b>--</b>       | <b>6.131.295</b>  |
| <b>Total activo</b>   | <b>4.207.740</b> | <b>825.525</b>  | <b>11.325.339</b> | <b>635.000</b>          | <b>770.541</b>              | <b>3.122.382</b> | <b>(642.085)</b>      | <b>--</b>       | <b>20.244.442</b> |
| <b>PASIVO Y PATRIMONIO NETO</b>   |                  |                 |                   |                         |                             |                  |                       |                 |                   |
| <b>Patrimonio neto consolidado</b>  | <b>826.481</b>   | <b>(15.374)</b> | <b>2.569.098</b>  | <b>63.916</b>           | <b>179.207</b>              | <b>1.854.643</b> | <b>(49.994)</b>       | <b>--</b>       | <b>5.427.977</b>  |
| Deuda financiera  | 667.991          | 269.686         | 5.676.999         | 162.083                 | 125.102                     | 307.992          | --                    | --              | 7.209.853         |
| Otros pasivos   | 420.356          | 64.946          | 1.150.390         | 59.498                  | 74.951                      | 254.672          | --                    | --              | 2.024.813         |
| <b>Pasivos no corrientes</b>  | <b>1.088.347</b> | <b>334.632</b>  | <b>6.827.389</b>  | <b>221.581</b>          | <b>200.053</b>              | <b>562.664</b>   | <b>--</b>             | <b>--</b>       | <b>9.234.666</b>  |
| Deuda financiera  | 121.825          | 393.652         | 1.310.976         | 96.759                  | 94.672                      | 95.616           | --                    | --              | 2.113.500         |
| Acreedores comerciales y otras a cobrar                                     | 1.633.487        | 114.765         | 377.873           | 158.620                 | 219.352                     | 21.907           | (150.205)             | --              | 2.375.799         |
| Otros pasivos   | 365.419          | (57.840)        | 240.003           | 94.124                  | 77.258                      | 587.551          | (441.886)             | --              | 864.629           |
| Pasivos direct. asoc. con activos no ctes. clasif. como mant. para la venta | 172.181          | 55.690          | --                | --                      | --                          | --               | --                    | --              | 227.871           |
| <b>Pasivos corrientes</b>   | <b>2.292.912</b> | <b>506.267</b>  | <b>1.928.852</b>  | <b>349.503</b>          | <b>391.282</b>              | <b>705.074</b>   | <b>(592.091)</b>      | <b>--</b>       | <b>5.581.799</b>  |
| <b>Total pasivo y patrimonio neto</b>                                       | <b>4.207.740</b> | <b>825.525</b>  | <b>11.325.339</b> | <b>635.000</b>          | <b>770.542</b>              | <b>3.122.381</b> | <b>(642.085)</b>      | <b>--</b>       | <b>20.244.442</b> |

| Saldos a 31.12.11                                   | Infraestructuras | Inmobiliaria | Energía   | SS.Logistic y Transport | Servicios Urbanos y Medioam | Otros negocios | Operaciones Intergrup | Extraordinarios | Total Grupo |
|---|------------------|--------------|-----------|-------------------------|-----------------------------|----------------|-----------------------|-----------------|-------------|
| <b>ACTIVO</b>                                       |                  |              |           |                         |                             |                |                       |                 |             |
| Activos tangibles, intangibles e inv. inmobiliarias | 439.097          | 358.756      | 9.934.659 | 538.098                 | 245.444                     | 43.281         | (47.115)              | --              | 11.512.220  |
| Fondo de comercio                                   | 343              | 12.998       | 890.212   | 31.424                  | 113.783                     | --             | --                    | --              | 1.048.760   |
| Activos financieros no corrientes                   | 9.363            | 19.042       | 25.999    | 12.913                  | 8.650                       | 58.115         | 5.857                 | --              | 139.939     |



| <b>Saldos a 31.12.11</b>   | <b>Infraestructuras</b> | <b>Inmobiliaria</b> | <b>Energía</b>    | <b>SS.Logistic y Transport</b> | <b>Servicios Urbanos y Medioamb</b> | <b>Otros negocios</b> | <b>Operaciones Intergrup</b> | <b>Extraordinarios</b> | <b>Total Grupo</b> |
|--|-------------------------|---------------------|-------------------|--------------------------------|-------------------------------------|-----------------------|------------------------------|------------------------|--------------------|
| Participaciones puestas en equivalencia                                      | 62.199                  | 2.267               | 10.060            | 7.619                          | 84                                  | --                    | --                           | --                     | 82.229             |
| Otros activos  | 440.676                 | 18.948              | 403.099           | 24.153                         | 86.009                              | 243.360               | 20.924                       | --                     | 1.237.169          |
| <b>Activos no corrientes</b>   | <b>951.678</b>          | <b>412.011</b>      | <b>11.264.029</b> | <b>614.207</b>                 | <b>453.970</b>                      | <b>344.756</b>        | <b>(20.334)</b>              | --                     | <b>14.020.317</b>  |
| Existencias  | 177.688                 | 987.828             | 244.163           | 10.878                         | 13.609                              | (200.475)             | (22.633)                     | --                     | 1.211.058          |
| Deudores comerciales y otras a cobrar  | 1.592.345               | 38.911              | 756.388           | 165.348                        | 373.926                             | 193.357               | (646.745)                    | --                     | 2.473.530          |
| Otros activos financieros corrientes   | 4.822                   | 140                 | 289.619           | 104.098                        | 4.732                               | 14.907                | 3.077                        | --                     | 421.395            |
| Otros activos  | (88.939)                | 36.804              | 139.244           | 23.750                         | 16.252                              | 134.119               | (3.681)                      | 9.267                  | 266.816            |
| Efectivo y equivalentes  | 1.302.437               | (705.348)           | (1.586.117)       | (333.874)                      | (78.793)                            | 2.952.407             | (8.934)                      | --                     | 1.541.778          |
| Activos no corrientes clasif. como mant. para la venta                       | 198.600                 | 99.656              | --                | 93.691                         | --                                  | --                    | --                           | --                     | 391.947            |
| <b>Activos corrientes</b>  | <b>3.186.953</b>        | <b>457.991</b>      | <b>(156.703)</b>  | <b>63.891</b>                  | <b>329.726</b>                      | <b>3.094.315</b>      | <b>(678.916)</b>             | <b>9.267</b>           | <b>6.306.524</b>   |
| <b>Total activo</b>  | <b>4.138.631</b>        | <b>870.002</b>      | <b>11.107.326</b> | <b>678.098</b>                 | <b>783.696</b>                      | <b>3.439.071</b>      | <b>(699.250)</b>             | <b>9.267</b>           | <b>20.326.841</b>  |
| <b>PASIVO Y PATRIMONIO NETO</b>  |                         |                     |                   |                                |                                     |                       |                              |                        |                    |
| <b>Patrimonio neto consolidado</b>   | <b>605.095</b>          | <b>36.015</b>       | <b>2.572.237</b>  | <b>109.545</b>                 | <b>188.281</b>                      | <b>2.176.743</b>      | <b>(52.505)</b>              | <b>9.267</b>           | <b>5.644.678</b>   |
| Deuda financiera   | 552.252                 | 299.470             | 5.265.099         | 184.589                        | 127.283                             | 308.542               | --                           | --                     | 6.737.235          |
| Otros pasivos  | 449.536                 | 62.992              | 1.141.790         | 60.696                         | 76.526                              | 256.029               | 94                           | --                     | 2.047.663          |
| <b>Pasivos no corrientes</b>   | <b>1.001.788</b>        | <b>362.462</b>      | <b>6.406.889</b>  | <b>245.285</b>                 | <b>203.809</b>                      | <b>564.571</b>        | <b>94</b>                    | --                     | <b>8.784.898</b>   |
| Deuda financiera   | 106.816                 | 357.393             | 1.542.699         | 84.883                         | 70.984                              | 54.192                | --                           | --                     | 2.216.967          |
| Acreedores comerciales y otras a cobrar                                      | 1.777.602               | 110.485             | 347.759           | 137.909                        | 218.912                             | 76.526                | (176.579)                    | --                     | 2.492.614          |
| Otros pasivos  | 488.927                 | (56.114)            | 237.742           | 100.476                        | 101.710                             | 567.039               | (470.260)                    | --                     | 969.520            |
| Pasivos direct. asoci. con activos no ctes. clasif. como mant. para la venta | 158.403                 | 59.761              | --                | --                             | --                                  | --                    | --                           | --                     | 218.164            |
| <b>Pasivos corrientes</b>  | <b>2.531.748</b>        | <b>471.525</b>      | <b>2.128.200</b>  | <b>323.268</b>                 | <b>391.606</b>                      | <b>697.757</b>        | <b>(646.839)</b>             | --                     | <b>5.897.265</b>   |
| <b>Total pasivo y patrimonio neto</b>  | <b>4.138.631</b>        | <b>870.002</b>      | <b>11.107.326</b> | <b>678.098</b>                 | <b>783.696</b>                      | <b>3.439.071</b>      | <b>(699.250)</b>             | <b>9.267</b>           | <b>20.326.841</b>  |

A continuación se presenta la cuenta de pérdidas y ganancias segmentada por divisiones para el período terminado a 30 de junio de 2012 y 2011:

| <b>Saldos a 30.06.12</b>                          | <b>Infraestructuras</b> | <b>Inmobiliaria</b> | <b>Energía</b> | <b>SS.Logistic y Transport.</b> | <b>Servicios Urbanos y Medioamb</b> | <b>Otros negocios</b> | <b>Operaciones Intergrupo</b> | <b>Extraordinarios</b> | <b>Total Grupo</b> |
|---|-------------------------|---------------------|----------------|---------------------------------|-------------------------------------|-----------------------|-------------------------------|------------------------|--------------------|
| Cifra de negocios total                           | 1.577.118               | 30.921              | 1.067.650      | 336.047                         | 352.020                             | 61.101                | (75.913)                      | --                     | 3.348.944          |
| Cifra negocios                                    | 1.536.855               | 28.984              | 1.063.890      | 328.316                         | 330.046                             | 60.853                | --                            | --                     | 3.348.944          |
| Cifra negocios a otros segmentos                  | 40.263                  | 1.937               | 3.760          | 7.731                           | 21.974                              | 248                   | (75.913)                      | --                     | --                 |
| Otros ingresos y gastos de explotación            | (1.499.607)             | (30.721)            | (498.886)      | (345.838)                       | (332.422)                           | (37.949)              | 73.317                        | --                     | (2.672.106)        |
| <b>Resultado bruto de explotación</b>             | <b>77.511</b>           | <b>200</b>          | <b>568.764</b> | <b>(9.791)</b>                  | <b>19.598</b>                       | <b>23.152</b>         | <b>(2.596)</b>                | --                     | <b>676.838</b>     |
| Dotaciones  | (20.198)                | (3.977)             | (284.543)      | (25.041)                        | (3.065)                             | (1.967)               | 876                           | --                     | (337.915)          |
| Deterioro y rtdos. por enajenac. del inmovilizado | (3.562)                 | (13)                | (5.824)        | 1.836                           | (332)                               | (32)                  | --                            | --                     | (7.927)            |
| Otras ganancias o pérdidas                        | (1.291)                 | 1                   | 995            | 698                             | 443                                 | --                    | --                            | --                     | 846                |
| <b>Resultado de explotación</b>                   | <b>52.460</b>           | <b>(3.789)</b>      | <b>279.392</b> | <b>(32.298)</b>                 | <b>16.644</b>                       | <b>21.153</b>         | <b>(1.720)</b>                | --                     | <b>331.842</b>     |
| Ingresos financieros                              | 22.389                  | 440                 | 5.865          | 654                             | 2.668                               | 16.327                | (18.513)                      | --                     | 29.830             |
| Gastos financieros                                | (32.857)                | (23.304)            | (185.930)      | (5.291)                         | (7.182)                             | (14.543)              | 18.561                        | --                     | (250.546)          |

|   |               |                 |                |                 |               |               |                |    |                |
|---|---------------|-----------------|----------------|-----------------|---------------|---------------|----------------|----|----------------|
| Resultados de puestas en equivalencia                 | (1.089)       | (56)            | 1.982          | 726             | 16            | --            | --             | -- | 1.579          |
| <b>Resultado antes de impuestos</b>                   | <b>40.903</b> | <b>(26.709)</b> | <b>101.309</b> | <b>(36.209)</b> | <b>12.146</b> | <b>22.937</b> | <b>(1.672)</b> | -- | <b>112.705</b> |
| Gasto por impuesto de sociedades                      | (11.909)      | 5.723           | (22.961)       | 9.536           | (3.969)       | (8.759)       | 502            | -- | (31.837)       |
| <b>Resultado consolidado del periodo</b>              | <b>28.994</b> | <b>(20.986)</b> | <b>78.348</b>  | <b>(26.673)</b> | <b>8.177</b>  | <b>14.178</b> | <b>(1.170)</b> | -- | <b>80.868</b>  |
| Rtdo después de impuestos de las activ. Interrumpidas | --            | --              | --             | --              | --            | --            | --             | -- | --             |
| <b>Resultado del ejercicio</b>                        | <b>28.994</b> | <b>(20.986)</b> | <b>78.348</b>  | <b>(26.673)</b> | <b>8.177</b>  | <b>14.178</b> | <b>(1.170)</b> | -- | <b>80.868</b>  |
| Intereses minoritarios                                | 1.614         | (8)             | (7.185)        | 4.815           | --            | --            | (234)          | -- | (998)          |
| <b>Resultado atribuible a la sociedad dominante</b>   | <b>30.608</b> | <b>(20.994)</b> | <b>71.163</b>  | <b>(21.858)</b> | <b>8.177</b>  | <b>14.178</b> | <b>(1.404)</b> | -- | <b>79.870</b>  |

| Saldos a 30.06.11                                     | Infraestructuras | Inmobiliaria    | Energía        | SS.Logistic y Transport. | Servicios Urbanos y Medioamb | Otros negocios | Operaciones Intergrupo | Extraordinarios | Total Grupo    |
|---|------------------|-----------------|----------------|--------------------------|------------------------------|----------------|------------------------|-----------------|----------------|
| Cifra de negocios total                               | 1.573.584        | 62.253          | 808.570        | 334.046                  | 336.008                      | 62.751         | (93.182)               | --              | 3.084.030      |
| Cifra negocios  | 1.508.471        | 60.325          | 805.816        | 326.880                  | 321.710                      | 60.828         | --                     | --              | 3.084.030      |
| Cifra negocios a otros segmentos                      | 65.113           | 1.928           | 2.754          | 7.166                    | 14.298                       | 1.923          | (93.182)               | --              | --             |
| Otros ingresos y gastos de explotación                | (1.474.164)      | (54.983)        | (323.105)      | (341.325)                | (315.704)                    | (36.030)       | 92.406                 | --              | (2.452.905)    |
| <b>Resultado bruto de explotación</b>                 | <b>99.420</b>    | <b>7.270</b>    | <b>485.465</b> | <b>(7.279)</b>           | <b>20.304</b>                | <b>26.721</b>  | <b>(776)</b>           | --              | <b>631.125</b> |
| Dotaciones  | (35.649)         | (4.057)         | (256.763)      | (25.850)                 | (8.663)                      | (1.821)        | 614                    | --              | (332.189)      |
| Deterioro y rtdos. por enajenac. del inmovilizado     | (768)            | 569             | 437            | (12)                     | (262)                        | 836            | --                     | 208.433         | 209.233        |
| Otras ganancias o pérdidas                            | (1.711)          | (2.501)         | (143)          | (2.129)                  | 417                          | (2)            | 53                     | --              | (6.016)        |
| <b>Resultado de explotación</b>                       | <b>61.292</b>    | <b>1.281</b>    | <b>228.996</b> | <b>(35.270)</b>          | <b>11.796</b>                | <b>25.734</b>  | <b>(109)</b>           | <b>208.433</b>  | <b>502.153</b> |
| Ingresos financieros                                  | 21.421           | 507             | 16.126         | 1.004                    | 1.352                        | 13.295         | (15.917)               | --              | 37.788         |
| Gastos financieros                                    | (33.258)         | (26.636)        | (165.830)      | (5.225)                  | (6.937)                      | (12.486)       | 16.283                 | 1.900           | (232.189)      |
| Resultados de puestas en equivalencia                 | 911              | (243)           | 1.362          | 585                      | 4                            | --             | --                     | --              | 2.619          |
| <b>Resultado antes de impuestos</b>                   | <b>50.366</b>    | <b>(25.091)</b> | <b>80.654</b>  | <b>(38.906)</b>          | <b>6.215</b>                 | <b>26.543</b>  | <b>257</b>             | <b>210.333</b>  | <b>310.371</b> |
| Gasto por impuesto de sociedades                      | (12.775)         | 5.301           | (23.029)       | 11.160                   | (2.902)                      | (1.700)        | (77)                   | (42.067)        | (66.089)       |
| <b>Resultado consolidado del periodo</b>              | <b>37.591</b>    | <b>(19.790)</b> | <b>57.625</b>  | <b>(27.746)</b>          | <b>3.313</b>                 | <b>24.843</b>  | <b>180</b>             | <b>168.266</b>  | <b>244.282</b> |
| Rtdo después de impuestos de las activ. Interrumpidas | --               | --              | --             | --                       | --                           | --             | --                     | --              | --             |
| <b>Resultado del ejercicio</b>                        | <b>37.591</b>    | <b>(19.790)</b> | <b>57.625</b>  | <b>(27.746)</b>          | <b>3.313</b>                 | <b>24.843</b>  | <b>180</b>             | <b>168.266</b>  | <b>244.282</b> |
| Intereses minoritarios                                | (748)            | 194             | (1.579)        | 5.832                    | 9                            | --             | (397)                  | --              | 3.311          |
| <b>Resultado atribuible a la sociedad dominante</b>   | <b>36.843</b>    | <b>(19.596)</b> | <b>56.046</b>  | <b>(21.914)</b>          | <b>3.322</b>                 | <b>24.843</b>  | <b>(217)</b>           | <b>168.266</b>  | <b>247.593</b> |

El cuadro siguiente muestra el desglose de determinados saldos consolidados del Grupo de acuerdo con la distribución geográfica de las entidades que los originan:

|               | Cifra de negocios |                  | Activos totales   |                   | Activo no Corriente |                   | Activo Corriente |                  |
|---------------|-------------------|------------------|-------------------|-------------------|---------------------|-------------------|------------------|------------------|
|               | 30.06.2012        | 30.06.2011       | 30.06.2012        | 31.12.2011        | 30.06.2012          | 31.12.2011        | 30.06.2012       | 31.12.2011       |
| España        | 2.033.840         | 2.071.758        | 15.848.739        | 16.254.276        | 9.925.760           | 10.048.535        | 5.922.979        | 6.205.742        |
| Unión Europea | 524.415           | 521.530          | 1.166.965         | 1.195.040         | 913.803             | 915.905           | 253.162          | 279.134          |
| Países OCDE   | 569.208           | 376.868          | 2.533.734         | 2.525.581         | 2.868.017           | 2.773.219         | (334.283)        | (247.638)        |
| Resto Países  | 221.479           | 113.874          | 695.004           | 351.943           | 405.567             | 282.659           | 289.438          | 69.284           |
| <b>Total</b>  | <b>3.348.944</b>  | <b>3.084.030</b> | <b>20.244.442</b> | <b>20.326.840</b> | <b>14.113.147</b>   | <b>14.020.318</b> | <b>6.131.295</b> | <b>6.306.522</b> |

## 19.- Plantilla media

### Personal:

El número medio de personas empleadas por el Grupo Acciona para el período correspondiente a los seis primeros meses del ejercicio 2012 y 2011 distribuido entre hombres y mujeres ha sido la siguiente:

|              | Número de Empleados |               |
|--------------|---------------------|---------------|
|              | 30.06.2012          | 30.06.2011    |
| Hombres      | 24.490              | 24.397        |
| Mujeres      | 8.042               | 7.945         |
| <b>Total</b> | <b>32.532</b>       | <b>32.342</b> |

## 20.- Hechos posteriores

No se han producido hechos posteriores dignos de mención.

## 21.- Operaciones con partes vinculadas

Se consideran “partes vinculadas” al Grupo, adicionalmente a las entidades dependientes, asociadas y multigrupo, el “personal clave” de la Dirección de la Sociedad (miembros de su Consejo de Administración y los Directores, junto a sus familiares cercanos), accionistas significativos, así como las entidades sobre las que el personal clave de la Dirección pueda ejercer una influencia significativa o tener su control.

A continuación se indican las transacciones realizadas por el Grupo, durante los seis primeros meses de 2012 y 2011, con las partes vinculadas a éste, distinguiendo entre accionistas significativos, miembros del Consejo de Administración y Directores de la Sociedad y otras partes vinculadas. Las condiciones de las transacciones con las partes vinculadas son equivalentes a las que se dan en transacciones hechas en condiciones de mercado y se han imputado las correspondientes retribuciones en especie.

|   | Miles de Euros                |                                      |   |                            |       |
|---|-------------------------------|--------------------------------------|---|----------------------------|-------|
|   | 30.06.2012                    |                                      |   |                            |       |
| Gastos e Ingresos   | Accionistas<br>Significativos | Administra-<br>dores y<br>Directivos | Personas,<br>Sociedades<br>o Entidades<br>del Grupo | Otras Partes<br>Vinculadas | Total |
| <b>Gastos:</b>  |                               |                                      |   |                            |       |
| Gastos financieros  | --                            | --                                   | --  | --                         | --    |
| Contratos de gestión o colaboración   | --                            | --                                   | --  | --                         | --    |
| Transferencias de I+D y acuerdos sobre licencias                                    | --                            | --                                   | --  | --                         | --    |
| Arrendamientos  | --                            | --                                   | --  | --                         | --    |
| Recepción de servicios  | --                            | --                                   | --  | 576                        | 576   |
| Compra de bienes (terminados o en curso)  | --                            | --                                   | --  | --                         | --    |
| Correcciones valorativas por deudas incobrables o de dudoso cobro                   | --                            | --                                   | --  | --                         | --    |
| Pérdidas por baja o enajenación de activos  | --                            | --                                   | --  | --                         | --    |
| Otros gastos  | --                            | --                                   | --  | --                         | --    |
| <b>Ingresos:</b>  | --                            | --                                   | --  | --                         | --    |
| Ingresos financieros  | --                            | --                                   | --  | --                         | --    |
| Contratos de gestión o colaboración   | --                            | --                                   | --  | --                         | --    |
| Transferencias de I+D y acuerdos sobre licencias                                    | --                            | --                                   | --  | --                         | --    |
| Dividendos recibidos  | --                            | --                                   | --  | --                         | --    |
| Arrendamientos  | --                            | --                                   | --  | --                         | --    |
| Prestación de servicios   | --                            | --                                   | --  | 2.659                      | 2.659 |
| Venta de bienes (terminados o en curso)   | --                            | --                                   | --  | --                         | --    |
| Beneficios por baja o enajenación de activos  | --                            | --                                   | --  | --                         | --    |
| Otros ingresos  | --                            | --                                   | --  | --                         | --    |
|   |                               |                                      |   |                            |       |
|   | Miles de Euros                |                                      |   |                            |       |
|   | 30.06.2012                    |                                      |   |                            |       |
| Otras Transacciones   | Accionistas<br>Significativos | Administra-<br>dores y<br>Directivos | Personas,<br>Sociedades o<br>Entidades<br>del Grupo | Otras Partes<br>Vinculadas | Total |
| Compras de activos materiales, intangibles u otros activos                          | --                            | --                                   | --  | --                         | --    |
| Acuerdos de financiación: créditos y aportaciones de capital (prestamista)          | --                            | --                                   | --  | --                         | --    |
| Contratos de arrendamiento financiero (arrendador)                                  | --                            | --                                   | --  | --                         | --    |
| Amortización o cancelación de créditos y contratos de arrendamiento (arrendador)    | --                            | --                                   | --  | --                         | --    |
| Ventas de activos materiales, intangibles u otros activos                           | --                            | --                                   | --  | --                         | --    |
| Acuerdos de financiación: préstamos y aportaciones de capital (prestatario)         | --                            | --                                   | --  | --                         | --    |
| Contratos de arrendamiento financiero (arrendatario)                                | --                            | --                                   | --  | --                         | --    |
| Amortización o cancelación de préstamos y contratos de arrendamiento (arrendatario) | --                            | --                                   | --  | --                         | --    |
| Garantías y avales prestados  | --                            | --                                   | --  | --                         | --    |
| Garantías y avales recibidos  | --                            | --                                   | --  | --                         | --    |
| Compromisos adquiridos  | --                            | --                                   | --  | --                         | --    |
| Compromisos/garantías cancelados  | --                            | --                                   | --  | --                         | --    |
| Dividendos y otros beneficios distribuidos  | --                            | --                                   | --  | --                         | --    |
| Otras operaciones   | --                            | --                                   | --  | --                         | --    |

|   | Miles de Euros                |                                      |   |                            |              |
|---|-------------------------------|--------------------------------------|---|----------------------------|--------------|
|   | 30.06.2011                    |                                      |   |                            |              |
| Gastos e Ingresos   | Accionistas<br>Significativos | Administra-<br>dores y<br>Directivos | Personas,<br>Sociedades<br>o Entidades<br>del Grupo | Otras Partes<br>Vinculadas | Total        |
| <b>Gastos:</b>  |                               |                                      |   |                            |              |
| Gastos financieros  | --                            | --                                   | --  | --                         | --           |
| Contratos de gestión o colaboración   | --                            | --                                   | --  | --                         | --           |
| Transferencias de I+D y acuerdos sobre licencias                                    | --                            | --                                   | --  | --                         | --           |
| Arrendamientos  | --                            | --                                   | --  | --                         | --           |
| Recepción de servicios  | --                            | --                                   | --  | 609                        | <b>609</b>   |
| Compra de bienes (terminados o en curso)  | --                            | --                                   | --  | --                         | --           |
| Correcciones valorativas por deudas incobrables o de dudoso cobro                   | --                            | --                                   | --  | --                         | --           |
| Pérdidas por baja o enajenación de activos  | --                            | --                                   | --  | --                         | --           |
| Otros gastos  | --                            | --                                   | --  | --                         | --           |
| <b>Ingresos:</b>  | --                            | --                                   | --  | --                         | --           |
| Ingresos financieros  | --                            | --                                   | --  | --                         | --           |
| Contratos de gestión o colaboración   | --                            | --                                   | --  | --                         | --           |
| Transferencias de I+D y acuerdos sobre licencias                                    | --                            | --                                   | --  | --                         | --           |
| Dividendos recibidos  | --                            | --                                   | --  | --                         | --           |
| Arrendamientos  | --                            | --                                   | --  | --                         | --           |
| Prestación de servicios   | --                            | --                                   | --  | 1.536                      | <b>1.536</b> |
| Venta de bienes (terminados o en curso)   | --                            | --                                   | --  | --                         | --           |
| Beneficios por baja o enajenación de activos  | --                            | --                                   | --  | --                         | --           |
| Otros ingresos  | --                            | --                                   | --  | --                         | --           |
|   |                               |                                      |   |                            |              |
|   | Miles de Euros                |                                      |   |                            |              |
|   | 30.06.2011                    |                                      |   |                            |              |
| Otras Transacciones   | Accionistas<br>Significativos | Administra-<br>dores y<br>Directivos | Personas,<br>Sociedades o<br>Entidades<br>del Grupo | Otras Partes<br>Vinculadas | Total        |
| Compras de activos materiales, intangibles u otros activos                          | --                            | --                                   | --  | --                         | --           |
| Acuerdos de financiación: créditos y aportaciones de capital (prestamista)          | --                            | --                                   | --  | --                         | --           |
| Contratos de arrendamiento financiero (arrendador)                                  | --                            | --                                   | --  | --                         | --           |
| Amortización o cancelación de créditos y contratos de arrendamiento (arrendador)    | --                            | --                                   | --  | --                         | --           |
| Ventas de activos materiales, intangibles u otros activos                           | --                            | --                                   | --  | --                         | --           |
| Acuerdos de financiación: préstamos y aportaciones de capital (prestatario)         | --                            | --                                   | --  | --                         | --           |
| Contratos de arrendamiento financiero (arrendatario)                                | --                            | --                                   | --  | --                         | --           |
| Amortización o cancelación de préstamos y contratos de arrendamiento (arrendatario) | --                            | --                                   | --  | --                         | --           |
| Garantías y avales prestados  | --                            | --                                   | --  | --                         | --           |
| Garantías y avales recibidos  | --                            | --                                   | --  | --                         | --           |
| Compromisos adquiridos  | --                            | --                                   | --  | --                         | --           |
| Compromisos/garantías cancelados  | --                            | --                                   | --  | --                         | --           |
| Dividendos y otros beneficios distribuidos  | --                            | --                                   | --  | --                         | --           |
| Otras operaciones   | --                            | --                                   | --  | --                         | --           |

## 22.- Retribuciones y otras prestaciones

En la nota 35 de la memoria de las cuentas anuales consolidadas del Grupo correspondientes al ejercicio anual terminado a 31 de diciembre de 2011 se detallan los acuerdos existentes sobre retribuciones y otras prestaciones a los miembros del Consejo de Administración de la Sociedad y a la Alta Dirección. Durante el primer semestre de 2012 no se han producido modificaciones significativas en los citados acuerdos.

A continuación se incluye un resumen de los datos más significativos de dichas remuneraciones y prestaciones correspondientes a los períodos de seis meses terminados el 30 de junio de 2012 y 2011:

|   | Miles de Euros |               |
|---|----------------|---------------|
|   | 30.06.2012     | 30.06.2011    |
| <b>Miembros del Consejo de Administración:</b>                | <b>6.153</b>   | <b>6.282</b>  |
| <b>Concepto retributivo:</b>                                  | <b>6.153</b>   | <b>6.282</b>  |
| Retribución fija  | 764            | 765           |
| Retribución variable  | 4.401          | 4.430         |
| Dietas  | 835            | 860           |
| Atenciones estatutarias                                       | --             | --            |
| Operaciones sobre acciones y/u otros instrumentos financieros | 153            | 227           |
| Otros   | --             | --            |
| <b>Otros beneficios:</b>                                      | <b>--</b>      | <b>--</b>     |
| Anticipos   | --             | --            |
| Créditos concedidos   | --             | --            |
| Fondos y Planes de pensiones: Aportaciones                    | --             | --            |
| Fondos y Planes de pensiones: Obligaciones contraídas         | --             | --            |
| Primas de seguros de vida                                     | --             | --            |
| Garantías constituidas a favor de los Consejeros              | --             | --            |
| <b>Directivos:</b>  |                |               |
| Total remuneraciones recibidas por los Directivos             | <b>14.765</b>  | <b>16.663</b> |

La Junta General de Accionistas de Acciona, S.A. celebrada el 4 de junio de 2009 aprobó el “Plan 2009 – 2011 de Entrega de Acciones y Opciones a la Alta Dirección de Acciona y su grupo”, incluyendo los consejeros con funciones ejecutivas.

La Junta General de Accionistas de Acciona, S.A. celebrada el 9 de junio de 2011, aprobó la extensión del plazo de vigencia del citado Plan, incluyendo los Consejeros Ejecutivos, para su aplicación en el ejercicio 2012, aumentando el número máximo de acciones disponibles, actualmente fijado en 200.000 acciones, hasta 265.000 acciones y manteniendo los demás términos y condiciones en que fue aprobado.

Asimismo, la Junta General de Accionistas de Acciona, S.A. celebrada el 24 de mayo de 2012, ha aprobado la extensión del plazo de vigencia del citado Plan, para su aplicación en el ejercicio 2013, aumentando el número máximo de acciones disponibles, actualmente fijado en 265.000 acciones, hasta 300.000 acciones y manteniendo los demás términos y condiciones en que fue aprobado.

Las características principales del “Plan 2009 – 2011 de Entrega de Acciones y Opciones a la Alta Dirección de Acciona y su grupo” son las siguientes:

Duración y estructura básica del Plan: 3 años con entrega anual de acciones ordinarias de Acciona, S.A. (Sociedad) durante estos tres años (2009 a 2011). Extendido el plazo para su aplicación en 2012 y 2013. A elección de los beneficiarios podrá sustituirse parte de las acciones que les hubieran sido asignadas, por derechos de opción de compra de acciones ordinarias de la Sociedad.

Destinatarios: Aquellas personas que tengan reconocida la condición de Consejero Director General, Director General o Director de Área del Grupo Acciona al tiempo en que se decida la asignación de las acciones.

Bono anual en acciones: El número de acciones que integra el Bono en acciones de cada beneficiario será determinado por el Consejo de Administración de la Sociedad a propuesta del Comité de Nombramientos y Retribuciones dentro del mes de marzo de cada año. El Bono en acciones de cada beneficiario no podrá exceder (a) de 150.000 euros ni (b) del 50 % de la retribución variable anual en dinero de ese beneficiario. El mayor Bono en acciones no podrá exceder en un año de tres veces el menor Bono en ese año.

Relación de cambio entre acciones y opciones sustitución parcial de unas por otras: Una vez fijado el Bono en acciones cada año, el Consejo de Administración de la Sociedad establecerá una relación de cambio fija entre Acciones y Opciones. El Beneficiario podrá decidir que una parte de las acciones asignadas, no mayor al cincuenta por ciento (50%), se sustituya por opciones.

Acciones disponibles para el Plan: El número máximo de acciones que podrán ser entregadas en aplicación del Plan en el conjunto de los tres años (2009, 2010 y 2011) será de 200.000 acciones incluyendo las que sean asignadas pero sustituidas por opciones a decisión de los beneficiarios. Para el año 2012 y 2013 se amplía el número máximo de acciones disponibles hasta 265.000 y 300.000 acciones respectivamente.

Fecha anual de entrega: El bono en acciones será entregado a los beneficiarios dentro de los treinta (30) días naturales siguientes a la fecha de la Junta General ordinaria, en la fecha que fije el Consejo de Administración o sus órganos delegados. En el caso de beneficiarios que sean consejeros de la Sociedad la entrega será posterior en todo caso a la aprobación por la Junta General de Accionistas de la Sociedad de la entrega de las acciones (y, en su caso, opciones) correspondientes conforme a lo establecido en el artículo 219 del Texto Refundido de la Ley de Sociedades de Capital.

Derechos sobre las acciones: Las acciones atribuirán al beneficiario los derechos económicos y políticos que correspondan a las acciones desde que le sean entregadas.

Indisponibilidad de las acciones: Los beneficiarios no podrán enajenar, gravar o disponer, ni constituir ningún derecho de opción hasta después del 31 de marzo del tercer año siguiente a

aquél dentro del cual hayan sido entregadas las acciones en cuestión al beneficiario en pago del bono en acciones.

Otorgamiento a la Sociedad de una opción de compra: El beneficiario concede a la Sociedad una opción de compra sobre las acciones que le sean entregadas hasta el 31 de marzo del tercer año siguiente al de la entrega por un precio de 0,01 euros por acción. La opción solo podrá ser ejercitada por la Sociedad en el caso de que quede interrumpida o extinguida la relación laboral, civil o mercantil en determinadas condiciones.

Régimen de las Opciones: Cada opción otorgará al beneficiario el derecho a una acción ordinaria de la Sociedad, contra pago del precio de la acción fijado para el ejercicio de la opción o contra pago de su precio por la liquidación dineraria por diferencias del valor de la opción respecto del valor de la acción al tiempo de ejercitar la opción. Las opciones concedidas un año como parte del Plan podrán ser ejercitadas, en su totalidad o en parte, y en una o en varias ocasiones, dentro del plazo de tres años comprendido entre (a) el 31 de marzo del tercer año natural siguiente a aquél en que fueron asignadas y (b) el 31 de marzo del tercer año posterior al inicio del plazo (el “Período de Ejercicio”).

En relación con el citado Plan, durante el semestre terminado a 30 de junio de 2012, se ha procedido a la entrega de 44.736 acciones y 33.784 derechos de opción de compra de acciones de Acciona, S.A. a la Alta Dirección del Grupo que incluye consejeros ejecutivos.



**(GRUPO CONSOLIDADO)**  
**INFORME DE GESTIÓN INTERMEDIO CONSOLIDADO DEL PERIODO DE SEIS**  
**MESES TERMINADO A 30 DE JUNIO DE 2012**

**1.- Análisis del primer semestre.**

---

Los resultados se presentan de acuerdo a las Normas Internacionales de Información Financiera (NIIF).

ACCIONA reporta de acuerdo con su estructura corporativa compuesta por seis divisiones:

- ACCIONA Infraestructuras: incluye las actividades de construcción e ingeniería así como las concesiones de transporte y hospitalarias.
- ACCIONA Inmobiliaria: patrimonio, promoción inmobiliaria y aparcamientos.
- ACCIONA Energía: incluye el desarrollo, construcción, explotación, mantenimiento y la actividad industrial de instalaciones de energías renovables.
- ACCIONA Servicios Logísticos y de Transporte: servicios de transporte de pasajeros y mercancías por tierra, mar y aire.
- ACCIONA Servicios Urbanos y Medioambientales: agua y actividades relacionadas con los servicios del ámbito urbano y la protección del medioambiente.
- Otros Negocios y Financieros: negocios relativos a la gestión de fondos e intermediación bursátil, la producción de vinos, así como otras participaciones.

**Principales Magnitudes**

- Las ventas ascendieron a €3.349 millones, un 8,6% más que en el mismo periodo del año anterior.
- El EBITDA alcanzó los €677 millones, un 7,3% más que en junio 2011.
- El beneficio antes de impuestos ordinario se situó en €113 millones, un 12.7% más que en junio 2011, excluyendo las plusvalías de 210 millones obtenidos en el primer semestre de 2011.
- El beneficio neto atribuible ascendió a €80 millones, un 67,7% menos que en 2011.
- La inversión neta de los distintos negocios de ACCIONA en el periodo ascendió a €342 millones.
- ACCIONA incrementó en un 6,7% la deuda financiera neta de €6.991 millones a 31 de diciembre 2011 hasta los €7.460 millones a 30 de junio de 2012. Este incremento ha elevado hasta 137% el ratio de apalancamiento con respecto al mismo ratio del 124% a diciembre 2011 (medido como deuda financiera neta/patrimonio neto).

## Magnitudes Cuenta de Resultados Consolidada

| (Millones de Euros)                | Ene-Jun 2011 | Ene-Jun 2012 | Variación (%) |
|------------------------------------|--------------|--------------|---------------|
| Cifra de Negocios                  | 3.084        | 3.349        | 8,6           |
| EBITDA                             | 631          | 677          | 7,3           |
| Resultado de Explotación (EBIT)    | 502          | 332          | -33,9         |
| Beneficio antes de impuestos (BAI) | 310          | 113          | -63,5         |
| Resultado Neto Atribuible          | 248          | 80           | -67,7         |

## Magnitudes Balance

| (Millones de Euros)       | 31-dic-11 | 30-jun-12 | Variación (%) |
|---------------------------|-----------|-----------|---------------|
| Patrimonio Neto           | 5.645     | 5.428     | -3,8          |
| Deuda Neta                | 6.991     | 7.460     | 6,7           |
| Apalancamiento Financiero | 124%      | 137%      | 11,0          |

| (Millones de Euros) | Ene-Jun 2011 | Ene-Jun 2012 | Variación (%) |
|---------------------|--------------|--------------|---------------|
| Inversiones         | 569          | 342          | -39,9         |

## Magnitudes Operativas

|   | Ene-Jun 2011 | Ene-Jun 2012 | Variación (%) |
|---|--------------|--------------|---------------|
| Cartera de infraestructuras (Millones de Euros) | 7.524        | 6.850        | -9,0          |
| Cartera de agua (Millones de Euros)             | 4.693        | 4.802        | 2,3           |
| Capacidad eólica instalada total (MW)           | 6.614        | 6.965        | 5,3           |
| Capacidad instalada total (MW)                  | 7.904        | 8.255        | 4,4           |
| Producción total (GWh)                          | 9.232        | 10.442       | 13,1          |
| Número medio de empleados                       | 32.342       | 32.532       | 0,6           |

Las Ventas del primer semestre de 2012 aumentaron un 8,6% frente al del mismo periodo del año anterior, principalmente por el buen comportamiento de la división de Energía debido a:

- El incremento de la generación en eólico internacional (+44,5%).
- Mayor contribución del negocio de termosolar (+59,7%).
- Los mayores precios del pool en España durante el primer semestre de 2012 en comparación con el mismo periodo de 2011 (+2,0%).
- El incremento de los ingresos por comercialización de energía a clientes finales (+199%).

El EBITDA a junio 2012 se situó en €677 millones lo que supone un aumento del 7,3% debido al buen comportamiento de la división de energía (+17,3%). El margen de EBITDA del Grupo se mantiene en términos generales siendo del 20,2% a junio 2012.

En cuanto a la contribución de las diferentes divisiones, la principal aportación al EBITDA provino de Energía (83,7%), seguido de Infraestructuras (11,4%), y Servicios Urbanos y Medioambientales (2,9%). El resto de divisiones aportaron un 2,0%.

| <b>% EBITDA</b>                      | <b>Ene-Jun 2011</b> | <b>Ene-Jun 2012</b> |
|--------------------------------------|---------------------|---------------------|
| Energía                              | 76,8%               | 83,7%               |
| Infraestructuras                     | 15,7%               | 11,4%               |
| Inmobiliaria                         | 1,2%                | 0,0%                |
| Servicios Logísticos y de Transporte | -1,2%               | -1,4%               |
| Servicios Urbanos y Medioambientales | 3,2%                | 2,9%                |
| Otros Negocios y Financieros         | 4,2%                | 3,4%                |

Nota: Contribuciones de EBITDA calculados antes de ajustes de consolidación.

Las inversiones netas del periodo se han situado en €342 millones, que incluyen €194 millones invertidos en el crecimiento orgánico de las actividades de ACCIONA Energía y €154 millones destinados a la división de Infraestructuras (principalmente en concesiones). En el resto de divisiones, en su conjunto, ha habido desinversiones netas durante el primer semestre del año por importe de €6 millones, procedentes principalmente de la división de Servicios Logísticos.

El balance del grupo a junio de 2012 muestra un aumento del apalancamiento financiero con respecto a diciembre de 2010, situándose en 137% motivado principalmente por la evolución negativa de los derivados, por la adquisición de autocartera y por el pago del dividendo e inversiones del período.

## Cuenta de Resultados Consolidada

| (Millones de Euros)   | Ene-Jun 2011 |               | Ene-Jun 2012 |               | Var. (%)      |
|---|--------------|---------------|--------------|---------------|---------------|
|   | Importe      | % Ventas      | Importe      | % Ventas      |               |
| <b>Cifra de Negocios</b>  | <b>3.084</b> | <b>100,0%</b> | <b>3.349</b> | <b>100,0%</b> | <b>8,6%</b>   |
| Otros ingresos  | 452          | 14,7%         | 192          | 5,7%          | -57,5%        |
| Variación de existencias producto terminado y en curso            | -21          | -0,7%         | -1           | 0,0%          | -95,2%        |
| <b>Valor Total de la Producción</b>                               | <b>3.515</b> | <b>114,0%</b> | <b>3.540</b> | <b>105,7%</b> | <b>0,7%</b>   |
| Aprovisionamientos  | -856         | -27,7%        | -756         | -22,6%        | -11,7%        |
| Gastos de personal  | -629         | -20,4%        | -650         | -19,4%        | 3,3%          |
| Otros gastos  | -1.399       | -45,4%        | -1.457       | -43,5%        | 4,1%          |
| <b>Resultado Bruto de Explotación (EBITDA)</b>                    | <b>631</b>   | <b>20,5%</b>  | <b>677</b>   | <b>20,2%</b>  | <b>7,3%</b>   |
| Dotación amortización y provisiones                               | -332         | -10,8%        | -338         | -10,1%        | 1,8%          |
| Deterioro y resultados por enajenaciones del inmovilizado         | 209          | 6,8%          | -8           | -0,2%         | -103,8%       |
| Otras ganancias o pérdidas  | -6           | -0,2%         | 1            | 0,0%          | -116,7%       |
| <b>Resultado de Explotación (EBIT)</b>                            | <b>502</b>   | <b>16,3%</b>  | <b>332</b>   | <b>9,9%</b>   | <b>-33,9%</b> |
| Ingresos financieros  | 38           | 1,4%          | 30           | 0,9%          | -21,1%        |
| Gastos financieros  | -230         | -7,6%         | -260         | -7,8%         | 13,0%         |
| Diferencias de cambio (neto)                                      | -3           | -0,1%         | 10           | 0,3%          | -433,3%       |
| Resultado de sociedades por el método de la participación         | 3            | 0,1%          | 1            | 0,0%          | -66,7%        |
| <b>Resultado Antes de Impuestos Actividades Continuadas (BAI)</b> | <b>310</b>   | <b>10,1%</b>  | <b>113</b>   | <b>3,4%</b>   | <b>-63,5%</b> |
| Gastos por impuesto sobre las ganancias                           | -66          | -2,1%         | -32          | -1,0%         | -51,5%        |
| <b>Resultado Actividades Continuadas</b>                          | <b>244</b>   | <b>7,9%</b>   | <b>81</b>    | <b>2,4%</b>   | <b>-66,8%</b> |
| Rdo. después de impuestos de actividades interrumpidas            | --           | 0,0%          | --           |               |               |
| <b>Resultado del Ejercicio</b>                                    | <b>244</b>   | <b>7,9%</b>   | <b>81</b>    | <b>2,4%</b>   | <b>-66,8%</b> |
| Intereses minoritarios  | 4            | 0,1%          | -1           | 0,0%          | -125,0%       |
| <b>Resultado Neto Atribuible</b>                                  | <b>248</b>   | <b>8,0%</b>   | <b>80</b>    | <b>2,4%</b>   | <b>-67,7%</b> |

## **Cifra de Negocios**

La cifra de negocios consolidada ha aumentado un 8,6% situándose en €3.349 millones, debido principalmente a:

- La positiva evolución de ACCIONA Energía (+32,0%) respecto al mismo periodo de 2011, debido fundamentalmente al incremento de la generación respecto al año anterior por la mayor capacidad instalada, particularmente en el negocio eólico internacional y termosolar, al aumento del precio del pool en España (+3,6%) y al incremento de los ingresos por comercialización de energía a clientes finales (+199%).
- La cifra de negocios de Infraestructuras se mantiene estable (+0,2%) al igual que las ventas de Servicios Logísticos y de Transporte (+0,6%), respecto al mismo periodo del año anterior.
- La división Inmobiliaria ha reducido sus ingresos un 50,2% por menores ventas de la actividad de promoción y por la pérdida de la cifra de negocios con motivo de la venta en la segunda mitad de 2011 de activos inmobiliarios y del negocio de aparcamientos.

## **Resultado Bruto de Explotación (EBITDA)**

El EBITDA a junio 2012 se situó en €677 millones lo que supone un aumento del 7,3% debido al buen comportamiento de la división de Energía (+17,3%), que aumentó su porcentaje de contribución al EBITDA del grupo de un 77% a un 84%. El margen de EBITDA del Grupo se mantiene en términos generales siendo del 20,2% a junio 2012.

## **Resultado Neto de Explotación (EBIT)**

El Resultado Neto de Explotación disminuyó en un 33,9% al situarse en €332 millones frente a los €502 millones del ejercicio anterior, debido a que en el resultado de 2011 se incluían €210 millones en concepto de deterioro y enajenación de activos, siendo la mayor parte las plusvalías generadas en la venta de dos concesiones chilenas.

## **Resultado Antes de Impuestos Actividades Continuadas (BAI)**

El BAI se sitúa en €113 millones, un 63,5% menos que en junio de 2011. Excluyendo los resultados extraordinarios que se realizaron en 2011 por la venta de dos concesiones en Chile, el BAI se habría incrementado un 12,7%

## **Resultado Neto Atribuible**

El beneficio neto atribuible se situó en €80 millones, un 67,7% inferior a la cifra de junio de 2011.

## Resultados por Áreas de Negocio:

|                                      | Ene-Jun 2011 |               | Ene-Jun 2012 |               | Var. (%)      |
|--------------------------------------|--------------|---------------|--------------|---------------|---------------|
| (Millones de Euros)                  | Importe      | % Ventas      | Importe      | % Ventas      |               |
| <b>Cifra de Negocios</b>             | <b>3.084</b> | <b>100,0%</b> | <b>3.349</b> | <b>100,0%</b> | <b>8,6%</b>   |
| Energía                              | 809          | 26,2%         | 1.068        | 31,9%         | 32,0%         |
| Infraestructuras                     | 1.574        | 51,0%         | 1.577        | 47,1%         | 0,2%          |
| Inmobiliaria                         | 62           | 2,0%          | 31           | 0,9%          | -50,2%        |
| Servicios Logísticos y de Transporte | 334          | 10,8%         | 336          | 10,0%         | 0,6%          |
| Servicios Urbanos y Medioambientales | 336          | 10,9%         | 352          | 10,5%         | 4,8%          |
| Otros Negocios y Financieros         | 63           | 2,0%          | 61           | 1,8%          | -3,0%         |
| Ajustes de Consolidación             | -93          | -3,0%         | -76          | -2,3%         | -18,4%        |
|                                      |              |               |              |               |               |
|                                      | Ene-Jun 2011 |               | Ene-Jun 2012 |               | Var. (%)      |
| (Millones de Euros)                  | Importe      | % Ventas      | Importe      | % Ventas      |               |
| <b>EBITDA</b>                        | <b>631</b>   | <b>20,5%</b>  | <b>677</b>   | <b>20,2%</b>  | <b>7,3%</b>   |
| Energía                              | 485          | 60,0%         | 569          | 53,3%         | 17,3%         |
| Infraestructuras                     | 99           | 6,3%          | 78           | 4,9%          | -21,7%        |
| Inmobiliaria                         | 7            | 11,3%         | 0            | 0,6%          | -97,1%        |
| Servicios Logísticos y de Transporte | -7           | -2,2%         | -10          | -2,9%         | -40,0%        |
| Servicios Urbanos y Medioambientales | 20           | 6,0%          | 20           | 5,6%          | -2,0%         |
| Otros Negocios y Financieros         | 27           | 42,9%         | 23           | 37,8%         | -14,4%        |
| Ajustes de Consolidación             | -1           | 1,1%          | -3           | 3,4%          | -160,0%       |
|                                      |              |               |              |               |               |
|                                      | Ene-Jun 2011 |               | Ene-Jun 2012 |               | Var. (%)      |
| (Millones de Euros)                  |              |               |              |               |               |
| <b>BAI</b>                           |              |               |              |               |               |
| Energía                              | 81           | 10,0%         | 101          | 9,5%          | 24,7%         |
| Infraestructuras                     | 50           | 3,2%          | 41           | 2,6%          | -18,2%        |
| Inmobiliaria                         | -25          | -40,3%        | -27          | -86,4%        | -6,8%         |
| Servicios Logísticos y de Transporte | -39          | -11,6%        | -36          | -10,8%        | 7,2%          |
| Servicios Urbanos y Medioambientales | 6            | 1,8%          | 12           | 3,4%          | 101,7%        |
| Otros Negocios y Financieros         | 27           | 42,9%         | 23           | 37,6%         | -14,8%        |
| Ajustes de Consolidación             | 0            | 0,0%          | -2           | 2,2%          | n.a.          |
|                                      |              |               |              |               |               |
| <b>BAI ordinario</b>                 | <b>100</b>   | <b>3,2%</b>   | <b>113</b>   | <b>3,4%</b>   | <b>12,7%</b>  |
| Extraordinarios                      | 210          | 6,8%          | 0            | 0,0%          | n.a.          |
| <b>Total BAI</b>                     | <b>310</b>   | <b>10,1%</b>  | <b>113</b>   | <b>3,4%</b>   | <b>-63,5%</b> |

## Acciona Energía

| (Millones de Euros)           | Ene-Jun 2011  | Ene-Jun 2012  | Var. (%)    |
|-------------------------------|---------------|---------------|-------------|
| Generación                    | 747           | 953           | 27,6        |
| Windpower, desarrollo y otros | 62            | 115           | 85,5        |
| <b>Cifra de Negocios</b>      | <b>809</b>    | <b>1.068</b>  | <b>32,0</b> |
| Generación                    | 535           | 638           | 19,3        |
| Windpower, desarrollo y otros | -50           | -69           | 38,0        |
| <b>EBITDA</b>                 | <b>485</b>    | <b>569</b>    | <b>17,3</b> |
| <i>Margen (%)</i>             | <i>60,00%</i> | <i>53,28%</i> |             |
| <b>BAI</b>                    | <b>81</b>     | <b>101</b>    | <b>24,7</b> |
| <i>Margen (%)</i>             | <i>10,00%</i> | <i>9,46%</i>  |             |

La cifra de negocios de ACCIONA Energía aumentó un 32,0% situándose en €1.068 millones.

Destaca el buen comportamiento de los ingresos de generación, que aumentan un 27,6%, debido principalmente al incremento de capacidad instalada en los últimos doce meses (4,4%), que se traduce en un incremento de la generación con respecto al año anterior (+14%), especialmente en eólico internacional (+44.5%), donde países como México han obtenido una producción superior al doble del año anterior, y termosolar (+59,7%), al mayor precio del pool en España (+2,0%) y al incremento de los ingresos por comercialización de energía a clientes finales (+199%) respecto al mismo periodo de 2011. Estos factores consiguen más que compensar los menores factores de carga registrados en hidráulico respecto al primer semestre de 2011.

Es precisamente el incremento de la actividad de comercialización de energía a clientes finales el que motiva que el margen de EBITDA haya pasado del 60% del año anterior al 53% este año, por ser ésta una actividad con márgenes reducidos y volúmenes relativamente altos.

El EBITDA de la actividad industrial, desarrollo y otros se muestra en la siguiente tabla:

| (Millones de Euros)                                | Ene-Jun 2011 | Ene-Jun 2012 | Var. (€m)  |
|--|--------------|--------------|------------|
| Biocombustibles y otros                            | 0            | -3           | -3         |
| Windpower  | 6            | -15          | -21        |
| Desarrollo y construcción                          | -11          | -7           | 4          |
| Ajustes de consolidación y otros                   | -45          | -44          | 1          |
| <b>Total EBITDA Industrial, desarrollo y otros</b> | <b>-50</b>   | <b>-69</b>   | <b>-19</b> |

La cifra de ajustes de consolidación y otros recoge, principalmente, el margen de las ventas intragrupo de turbinas y los proyectos llave en mano.

La capacidad instalada y la producción a 30 de junio de 2012 para cada tecnología que Acciona

Energía desarrolla se resumen a continuación:

|                                | 30.06.2012   |              |                                | Ene-Jun 2012  |              |
|--------------------------------|--------------|--------------|--------------------------------|---------------|--------------|
| (MW instalados)                | Totales      | Atribuibles  | (GWh producidos)               | Totales       | Atribuibles  |
| <b>Eólico Nacional</b>         | <b>4.637</b> | <b>3.969</b> | <b>Eólico Nacional</b>         | <b>5.395</b>  | <b>4.562</b> |
| <b>Eólico Internacional</b>    | <b>2.327</b> | <b>2.129</b> | <b>Eólico Internacional</b>    | <b>3.489</b>  | <b>3.148</b> |
| Estados Unidos                 | 622          | 547          | Estados Unidos                 | 1.076         | 928          |
| Méjico                         | 557          | 557          | Méjico                         | 950           | 950          |
| Australia                      | 305          | 272          | Australia                      | 473           | 431          |
| Canadá                         | 181          | 103          | Canadá                         | 304           | 171          |
| Alemania                       | 150          | 150          | Alemania                       | 150           | 150          |
| Portugal                       | 120          | 120          | Portugal                       | 138           | 138          |
| Italia                         | 136          | 136          | Italia                         | 75            | 75           |
| Corea                          | 62           | 62           | Corea                          | 101           | 101          |
| India                          | 86           | 86           | India                          | 94            | 94           |
| Grecia                         | 48           | 48           | Grecia                         | 58            | 58           |
| Polonia                        | 38           | 38           | Polonia                        | 37            | 37           |
| Hungría                        | 24           | 11           | Hungría                        | 33            | 16           |
| <b>Total Eólico</b>            | <b>6.965</b> | <b>6.098</b> | <b>Total Eólico</b>            | <b>8.884</b>  | <b>7.710</b> |
| Hidráulica régimen especial    | 232          | 232          | Hidráulica régimen especial    | 353           | 353          |
| Hidráulica convencional        | 680          | 680          | Hidráulica convencional        | 614           | 614          |
| Biomasa                        | 57           | 57           | Biomasa                        | 221           | 221          |
| Solar Fotovoltaica             | 49           | 33           | Solar Fotovoltaica             | 52            | 35           |
| Solar Termoeléctrica           | 264          | 264          | Solar Termoeléctrica           | 303           | 303          |
| Cogeneración                   | 9            | 9            | Cogeneración                   | 14            | 14           |
| <b>Total otras tecnologías</b> | <b>1.291</b> | <b>1.275</b> | <b>Total otras tecnologías</b> | <b>1.558</b>  | <b>1.539</b> |
| <b>Total Energía</b>           | <b>8.255</b> | <b>7.373</b> | <b>Total Energía</b>           | <b>10.442</b> | <b>9.250</b> |



## Acciona Infraestructuras

| (Millones de Euros)       | Ene-Jun 2011 | Ene-Jun 2012 | Var. (%)     |
|---------------------------|--------------|--------------|--------------|
| Construcción e Ingeniería | 1.512        | 1.524        | 0,8          |
| Concesiones               | 61           | 53           | -13,1        |
| <b>Cifra de Negocios</b>  | <b>1.574</b> | <b>1.577</b> | <b>0,2</b>   |
| Construcción e Ingeniería | 69           | 57           | -17,4        |
| Concesiones               | 30           | 20           | -33,3        |
| <b>EBITDA</b>             | <b>99</b>    | <b>78</b>    | <b>-21,7</b> |
| <i>Margen (%)</i>         | <i>6,30%</i> | <i>4,90%</i> |              |
| <b>BAI</b>                | <b>50</b>    | <b>41</b>    | <b>-18,2</b> |
| <i>Margen (%)</i>         | <i>3,20%</i> | <i>2,60%</i> |              |

La cifra de negocios de la división se mantuvo en línea con respecto a la del mismo periodo del año anterior, ascendiendo a un total de €1.577 millones. El incremento en la cifra de negocios en construcción internacional unido al impulso de la actividad de Ingeniería permitieron compensar la menor actividad en construcción nacional junto con la pérdida de cifra de negocio con motivo de la venta a mediados de 2011 de determinadas concesiones en explotación.

El EBITDA cayó un 21,7% hasta situarse en €78 millones con el consiguiente descenso en el margen, que pasó del 6,3% al 4,9%, debido principalmente a la menor actividad en construcción nacional y a la pérdida del EBITDA de las concesiones enajenadas a mediados del ejercicio 2011.

A 30 de junio de 2012 la cartera de obra ascendió a €6.850 millones lo que supone una disminución del 9% respecto al 30 de junio 2011, debido a la caída en la contratación nacional. El porcentaje relativo que representa la cartera internacional sobre el total se incrementa hasta el 46%, desde el 42% hace doce meses.

### **Desglose de Cartera de Construcción:**

| (Millones de Euros)                      | 30.06.2011   | 30.06.2012   | Var. (%)     | Peso (%)     |
|--|--------------|--------------|--------------|--------------|
| Obra Civil Nacional                      | 2.935        | 2.641        | -10,0        | 38,6         |
| Obra Civil Internacional                 | 2.337        | 2.609        | 11,6         | 38,1         |
| <b>Total Obra Civil</b>                  | <b>5.272</b> | <b>5.250</b> | <b>-0,4</b>  | <b>76,6</b>  |
| Edificación Residencial Nacional         | 90           | 71           | -21,1        | 1,0          |
| Edificación Residencial Internacional    | 98           | 98           | 0,0          | 1,4          |
| <b>Total Edificación Residencial</b>     | <b>188</b>   | <b>169</b>   | <b>-10,1</b> | <b>2,5</b>   |
| Edificación no Residencial Nacional      | 934          | 639          | -31,6        | 9,3          |
| Edificación no Residencial Internacional | 577          | 339          | -41,2        | 4,9          |
| <b>Total Edificación no Residencial</b>  | <b>1.511</b> | <b>978</b>   | <b>-35,3</b> | <b>14,3</b>  |
| Promoción Propia Nacional                | 0            | 0            | 0,0          | 0,0          |
| Promoción Propia Internacional           | 23           | 28           | 21,7         | 0,4          |
| <b>Total Promoción Propia</b>            | <b>23</b>    | <b>28</b>    | <b>21,7</b>  | <b>0,4</b>   |
| <b>Otros</b>                             | <b>530</b>   | <b>425</b>   | <b>-19,8</b> | <b>6,2</b>   |
| <b>TOTAL</b>                             | <b>7.524</b> | <b>6.850</b> | <b>-9,0</b>  | <b>100,0</b> |

## **Acciona Inmobiliaria**

| (Millones de Euros)      | Ene-Jun 2011   | Ene-Jun 2012   | Var. (%)     |
|--------------------------|----------------|----------------|--------------|
| Promoción                | 29             | 15             | -49,3        |
| Patrimonio               | 23             | 16             | -29,1        |
| Aparcamientos            | 10             | 0              | -100,0       |
| <b>Cifra de Negocios</b> | <b>62</b>      | <b>31</b>      | <b>-50,2</b> |
| Promoción                | -10            | -8             | -19,0        |
| Patrimonio               | 13             | 8              | -36,2        |
| Aparcamientos            | 5              | 0              | -100,0       |
| <b>EBITDA</b>            | <b>7</b>       | <b>0</b>       | <b>-97,1</b> |
| <i>Margen (%)</i>        | <i>11,30%</i>  | <i>0,65%</i>   |              |
| <b>BAI</b>               | <b>-25</b>     | <b>-27</b>     | <b>6,8</b>   |
| <i>Margen (%)</i>        | <i>-40,30%</i> | <i>-86,40%</i> |              |

La cifra de negocios de ACCIONA Inmobiliaria se situó en €31 millones con EBITDA nulo. Este resultado es consecuencia del menor número de viviendas entregadas en la actividad de promoción y de la pérdida de la cifra de negocios con motivo de la venta en la segunda mitad de 2011 de activos inmobiliarios y del negocio de aparcamientos.

El stock de viviendas se ha reducido en 87 unidades en los últimos doce meses pasando de 1.059 en junio 2011 a 972 en junio 2012. En dicho periodo anual terminado el 30 de junio, el número de unidades entregadas ha sido 151 y se ha iniciado la comercialización de 64 nuevas unidades.

## Acciona Servicios Logísticos y de Transporte

|                            | Ene-Jun 2011   | Ene-Jun 2012   | Var. (%)     |
|----------------------------|----------------|----------------|--------------|
| <b>(Millones de Euros)</b> |                |                |              |
| Trasmediterránea           | 210            | 210            | -0,1         |
| Handling                   | 66             | 64             | -2,7         |
| Otros                      | 58             | 62             | 7,2          |
| <b>Cifra de Negocios</b>   | <b>334</b>     | <b>336</b>     | <b>0,6</b>   |
| Trasmediterránea           | -11            | -10            | 8,2          |
| Handling                   | 4              | 1              | -65,0        |
| Otros                      | 0              | -1             | -            |
| <b>EBITDA</b>              | <b>-7</b>      | <b>-10</b>     | <b>-40,0</b> |
| <i>Margen (%)</i>          | <i>-2,20%</i>  | <i>-2,92%</i>  |              |
| <b>BAI</b>                 | <b>-39</b>     | <b>-36</b>     | <b>7,2</b>   |
| <i>Margen (%)</i>          | <i>-11,60%</i> | <i>-10,77%</i> |              |

Las ventas de ACCIONA Servicios Logísticos y de Transporte aumentaron levemente respecto al mismo periodo del ejercicio anterior, situándose en €336 millones.

El EBITDA de la división empeora hasta -€10 millones desde los -€7 millones del mismo periodo en el ejercicio pasado, debido principalmente a la caída en los márgenes del negocio de Handling. Señalar la mejora en el EBITDA de Transmediterránea, más que proporcional al incremento de la actividad.

El BAI de la división mejoró en €2,7 millones, debido principalmente al resultado de la venta de activos no corrientes.

El número de pasajeros y vehículos aumentaron un 2,0% y un 11,2%, respectivamente, mientras que el número de metros lineales de carga atendida cayó un 1,7%, respecto al mismo periodo del año anterior.

|                                   | Ene-Jun 2011 | Ene-Jun 2012 | Var. (%) |
|-----------------------------------|--------------|--------------|----------|
| Nº Pasajeros                      | 1.019.704    | 1.039.898    | 2,0      |
| Metros lineales de carga atendida | 2.754.889    | 2.708.610    | -1,7     |
| Vehículos                         | 215.235      | 239.408      | 11,2     |

## Acciona Servicios Urbanos y Medioambientales

| (Millones de Euros)      | Ene-Jun 2011 | Ene-Jun 2012 | Var. (%)     |
|--------------------------|--------------|--------------|--------------|
| Agua                     | 195          | 206          | 5,4          |
| Otros                    | 141          | 146          | 3,9          |
| <b>Cifra de Negocios</b> | <b>336</b>   | <b>352</b>   | <b>4,8</b>   |
| Agua                     | 15           | 17           | 14,4         |
| Otros                    | 5            | 3            | -49,1        |
| <b>EBITDA</b>            | <b>20</b>    | <b>20</b>    | <b>-2,0</b>  |
| <i>Margen (%)</i>        | <i>6,00%</i> | <i>5,57%</i> |              |
| <b>BAI</b>               | <b>6</b>     | <b>12</b>    | <b>101,7</b> |
| <i>Margen (%)</i>        | <i>1,80%</i> | <i>3,45%</i> |              |

Las ventas de la división se incrementaron en un 4,8% hasta los €352 millones.

El EBITDA de Agua mejoró un 14,4% hasta €17 millones, siendo esta mejora más que proporcional al aumento de las ventas registrado, compensando con ello la caída en el EBITDA del resto de negocios de la división.

La cartera de Agua a junio de 2012 ascendía a €4.802, un 2,3% superior a la de hace doce meses.

### **Desglose de Cartera de Agua**

| (Millones de Euros)       | Ene-Jun 2011 | Ene-Jun 2012 | Var. (%)   |
|---------------------------|--------------|--------------|------------|
| Diseño y construcción     | 585          | 649          | 10,9       |
| Operación y mantenimiento | 4.108        | 4.153        | 1,1        |
| <b>Total</b>              | <b>4.693</b> | <b>4.802</b> | <b>2,3</b> |

| (Millones de Euros) | Ene-Jun 2011 | Ene-Jun 2012 | Peso (%)   |
|---------------------|--------------|--------------|------------|
| España              | 2.829        | 3.115        | 10,1       |
| Internacional       | 1.865        | 1.687        | -9,5       |
| <b>Total</b>        | <b>4.693</b> | <b>4.802</b> | <b>2,3</b> |

## Otros Negocios y Financieros

|                          | Ene-Jun 2011  | Ene-Jun 2012  | Var. (%)     |
|--------------------------|---------------|---------------|--------------|
| (Millones de Euros)      |               |               |              |
| Bestinver                | 40            | 38            | -5,5         |
| Viñedos                  | 16            | 15            | -5,6         |
| Corp. y otros            | 6             | 8             | 36,7         |
| <b>Cifra de Negocios</b> | <b>63</b>     | <b>61</b>     | <b>-3,0</b>  |
| Bestinver                | 28            | 26            | -8,6         |
| Viñedos                  | 1             | 0             | -70,0        |
| Corp. y otros            | -2            | -3            | 38,5         |
| <b>EBITDA</b>            | <b>27</b>     | <b>23</b>     | <b>-14,4</b> |
| <i>Margen (%)</i>        | <i>42,90%</i> | <i>37,86%</i> |              |
| <b>BAI</b>               | <b>27</b>     | <b>23</b>     | <b>-14,8</b> |
| <i>Margen (%)</i>        | <i>42,90%</i> | <i>37,58%</i> |              |

La gestora de fondos Bestinver alcanzó un patrimonio gestionado de €5.216 millones a 30 de junio de 2012 frente a €6.124 millones a 30 de junio de 2011.

Los menores ingresos de Bestinver -5,5% y de la actividad de Viñedos -5,6% llevaron a una caída en la cifra de negocio y el EBITDA total, del 3,0% y del 14,4%, respectivamente.

## **Balance de Situación Consolidado:**

| (Millones de Euros)                                  | 31.12.11      |               | 30.06.12      |               |
|--|---------------|---------------|---------------|---------------|
|  | Importe       | % Total       | Importe       | % Total       |
| Inmovilizado material e intangible                   | 11.512        | 56,6%         | 11.449        | 56,6%         |
| Inmovilizado financiero                              | 222           | 1,1%          | 223           | 1,1%          |
| Fondo comercio                                       | 1.049         | 5,2%          | 1.049         | 5,2%          |
| Otros activos no corrientes                          | 1.237         | 6,1%          | 1.392         | 6,9%          |
| <b>ACTIVOS NO CORRIENTES</b>                         | <b>14.020</b> | <b>69,0%</b>  | <b>14.113</b> | <b>69,7%</b>  |
| Existencias  | 1.211         | 6,0%          | 1.250         | 6,2%          |
| Deudores   | 2.474         | 12,2%         | 2.333         | 11,5%         |
| Otros activos corrientes                             | 267           | 1,3%          | 259           | 1,3%          |
| Activos financieros corrientes                       | 422           | 2,1%          | 480           | 2,4%          |
| Efectivo y otros medios líquidos                     | 1.541         | 7,6%          | 1.383         | 6,8%          |
| Activos mantenidos para la venta                     | 392           | 1,9%          | 426           | 2,1%          |
| <b>ACTIVOS CORRIENTES</b>                            | <b>6.307</b>  | <b>31,0%</b>  | <b>6.131</b>  | <b>30,3%</b>  |
| <b>TOTAL ACTIVO</b>                                  | <b>20.327</b> | <b>100,0%</b> | <b>20.244</b> | <b>100,0%</b> |
| Capital  | 63            | 0,3%          | 57            | 0,3%          |
| Reservas   | 5.668         | 27,9%         | 5.024         | 24,8%         |
| Resultado Atribuible Sociedad Dominante              | 24            | 0,1%          | 48            | 0,2%          |
| Valores propios                                      | -411          | -2,0%         | -2            | 0,0%          |
| Dividendo a cuenta                                   | 0             | 0,0%          | 0             | 0,0%          |
| <b>PATRIMONIO ATRIBUIBLE</b>                         | <b>5.344</b>  | <b>26,3%</b>  | <b>5.127</b>  | <b>25,3%</b>  |
| INTERESES MINORITARIOS                               | 301           | 1,5%          | 301           | 1,5%          |
| <b>PATRIMONIO NETO</b>                               | <b>5.645</b>  | <b>27,8%</b>  | <b>5.428</b>  | <b>26,8%</b>  |
| Deuda con entidades de crédito y obligaciones        | 6.737         | 33,1%         | 7.210         | 35,6%         |
| Otros pasivos no corrientes                          | 2.048         | 10,1%         | 2.024         | 10,0%         |
| <b>PASIVOS NO CORRIENTES</b>                         | <b>8.785</b>  | <b>43,2%</b>  | <b>9.234</b>  | <b>45,6%</b>  |
| Deuda con entidades de crédito y obligaciones        | 2.217         | 10,9%         | 2.113         | 10,4%         |
| Acreedores Comerciales                               | 2.493         | 12,3%         | 2.376         | 11,7%         |
| Otros pasivos corrientes                             | 969           | 4,8%          | 865           | 4,3%          |
| Pasivos asociados a activos mantenidos para la venta | 218           | 1,1%          | 228           | 1,1%          |
| <b>PASIVOS CORRIENTES</b>                            | <b>5.897</b>  | <b>29,0%</b>  | <b>5.582</b>  | <b>27,6%</b>  |
| <b>TOTAL PASIVO Y PATRIMONIO NETO</b>                | <b>20.327</b> | <b>100,0%</b> | <b>20.244</b> | <b>100,0%</b> |

## Patrimonio Atribuible

El patrimonio atribuible de ACCIONA a 30 de junio de 2012 se situó en €5.127 millones, lo que supone un descenso del 4,1% respecto a diciembre de 2011 motivado principalmente por la evolución negativa de los derivados, por la adquisición de autocartera, por el dividendo repartido y por las inversiones del período.

## Deuda Financiera Neta

La deuda financiera neta ha aumentado desde los €6.991 millones a 31 de diciembre 2011 hasta los €7.460 millones a 30 de junio 2012.

| (Millones de Euros)                              | 31.12.11     |              | 30.06.12     |              | Var. (%)    |
|--|--------------|--------------|--------------|--------------|-------------|
|  | Importe      | % Total      | Importe      | % Total      |             |
| <b>Efectivo + Activos Financieros Corrientes</b> | <b>1.963</b> | n.a.         | <b>1.863</b> | n.a.         | <b>-5,2</b> |
| Deuda financiera sin recurso                     | 6.061        | 67,7         | 6.326        | 67,9         | 4,4         |
| Deuda financiera con recurso                     | 2.893        | 32,3         | 2.994        | 32,1         | 3,5         |
| <b>Total deuda financiera</b>                    | <b>8.954</b> | <b>100,0</b> | <b>9.323</b> | <b>100,0</b> | <b>4,1</b>  |
| <b>Deuda Financiera Neta</b>                     | <b>6.991</b> |              | <b>7.460</b> |              | <b>6,7</b>  |

La evolución del apalancamiento a lo largo de los últimos trimestres ha sido la siguiente:

|   | 30-jun-11 | 30-sep-11 | 31-dic-11 | 31-mar-12 | 30-jun-12 |
|---|-----------|-----------|-----------|-----------|-----------|
| Deuda Neta                                      | 6.657     | 6.886     | 6.991     | 7.281     | 7.460     |
| Apalancamiento (Deuda Neta/Patrimonio Neto) (%) | 110%      | 118%      | 124%      | 130%      | 137%      |

## Inversiones

La inversión bruta de los distintos negocios de ACCIONA en el periodo ascendió a €342 millones. Destaca la inversión de ACCIONA Energía, que supuso €194 millones y la inversión en infraestructuras por valor de €154 millones, invertidos principalmente en el negocio de concesiones.

Las desinversiones extraordinarias a junio 2011 se deben principalmente a la venta de dos concesiones chilenas, enmarcadas dentro de la política de rotación de activos del Grupo.

La siguiente tabla muestra el desglose de inversión por división:

| Inversiones                          |              |              |
|--------------------------------------|--------------|--------------|
| (Millones Euros)                     | Ene-Jun 2011 | Ene-Jun 2012 |
| Energía                              | 436          | 194          |
| Infraestructuras                     | 112          | 154          |
| Inmobiliaria                         | 0            | 2            |
| Servicios Logísticos y de Transporte | 4            | -9           |
| Servicios Urbanos y Medioambientales | 19           | 6            |
| Otros Negocios y Financieros         | -2           | -5           |
| <b>Total Inversiones Brutas</b>      | <b>569</b>   | <b>342</b>   |
| Desinversiones                       | -298         | 0            |
| <b>TOTAL Inversiones Netas</b>       | <b>271</b>   | <b>342</b>   |

### **Hechos relevantes del ejercicio**

- **12 de enero de 2012: Dividendo a cuenta**
  - El 12 de enero de 2012, el Consejo de Administración de ACCIONA aprobó la distribución de €1,026 por acción en concepto de cantidad a cuenta del dividendo que se apruebe a cargo de los resultados del ejercicio 2011 en la próxima Junta General Ordinaria. El importe del pago a cuenta del dividendo asciende, en total, a €65.202.300. El pago se efectuó el 20 enero de 2012.
- **23 de febrero de 2012: Formular las Cuentas Anuales y el Informe de Gestión y la proposición de dividendo del ejercicio 2011**
  - El 23 de febrero de 2012, el Consejo de Administración de ACCIONA formuló las Cuentas Anuales y el Informe de Gestión (Individuales y Consolidados del grupo) correspondientes al ejercicio 2011 y propuso distribuir un dividendo por un total de €190.650.000 de los cuales €65.202.300 ya se repartieron el 20 de enero de 2012.
- **23 de febrero de 2012: Informe Anual de Gobierno Corporativo**
  - El 23 de febrero de 2012, la sociedad remitió el Informe Anual de Gobierno Corporativo del ejercicio 2011.
- **23 de abril de 2012: Convocatoria y propuesta de acuerdos de la Junta General Accionistas**



- El pasado 23 de abril la compañía remitió a la CNMV la convocatoria de la Junta General Ordinaria de Accionistas de fecha el 23 de mayo de 2012 en primera convocatoria o el 24 de mayo de 2012 en segunda, así como la propuesta de acuerdos.
- Entre los puntos del orden del día destaca la propuesta de reducción de capital mediante la amortización de acciones propias con exclusión del derecho de oposición de acreedores.
- **24 de mayo de 2012: Acuerdos de la Junta General de Accionistas**
  - El 24 de mayo de 2012 la Junta General de Accionistas adoptó, entre otros, los siguientes acuerdos:
    - Aprobar un dividendo complementario de €1,974 por acción pagadero el 4 de junio de 2012.
    - Aprobar la modificación de algunos artículos de los Estatutos Sociales y algunos artículos del Reglamento de la Junta General de Accionistas para adaptar el contenido a disposiciones legales recientes.
    - Nombrar a D. Javier Entrecanales Franco como Consejero Externo Dominical y la reelección de los señores D. José Manuel Entrecanales Domecq, D. Juan Ignacio Entrecanales Franco, D. Valentin Montoya Moya, D. Fernando Rodés Vila, D. Daniel Entrecanales Domecq y D. Jaime Castellanos Borrego.
    - Aprobar la adjudicación de acciones y derechos de opción de compra de acciones a la alta dirección de ACCIONA y su grupo, incluyendo los consejeros ejecutivos, en pago de parte de su retribución variable del 2011, en ejecución del “Plan 2009-2011 de Entrega de Acciones y Opciones a la alta dirección del grupo ACCIONA”. Además se extiende la vigencia de este plan a 2013.
    - Reducir el capital social de ACCIONA en la cifra de €6.290.450, mediante la amortización de 6.290.450 acciones propias en autocartera. Así, una vez ejecutado el acuerdo por el Consejo de Administración, el capital social queda establecido en €57.259.550 dividido en 57.259.550 acciones de €1.
    - Aprobar la Memoria de Sostenibilidad 2011.
- **24 de mayo de 2012: ACCIONA informa de la composición del Comité de Dirección de la sociedad tras los acuerdos adoptados por el Consejo de Administración**
  - El Consejo de Administración de ACCIONA ha aprobado, la incorporación en el Comité de Dirección de Fidel Andueza Retegui como Director General Desarrollo de Negocio Global.
- **25 de mayo de 2012: ACCIONA remite texto refundido del Reglamento de la Junta General de Accionistas tras las modificaciones acordadas por la Junta General Ordinaria de Accionistas**

- El 25 de mayo de 2012, ACCIONA remite el texto íntegro del Reglamento de la Junta General de Accionistas incorporando las modificaciones aprobadas por la Junta General Ordinaria de Accionistas celebrada el 24 de mayo de 2012, adaptándolo a las recientes novedades legislativas que son de aplicación a ACCIONA.
- **25 de mayo de 2012: ACCIONA informa de las modificaciones acordadas en el Reglamento del Consejo de Administración y remite texto refundido del mismo para adaptarlo a los estatutos y disposiciones legislativas recientes.**
- **6 de junio de 2012: ACCIONA comunica que ha quedado ejecutado el acuerdo de reducción de capital mediante amortización de acciones propias poseídas en autocartera**
  - ACCIONA ejecuta con efecto a 6 de junio de 2012, el acuerdo de reducción de capital en 6.290.450 euros mediante amortización de 6.290.450 acciones poseídas en autocartera. Tras la reducción de capital por amortización de acciones propias, el Capital Social queda establecido en €57.259.550 dividido en 57.259.550 acciones de €1 cada una. La escritura de reducción de capital fue inscrita en el Registro Mercantil con fecha 22 de junio 2012.

### **Dividendo**

El 12 de enero de 2012, el Consejo de Administración de Acciona, S.A. aprobó, la distribución de 1,026 euros brutos por acción en concepto de cantidad a cuenta del dividendo que se aprobase a cargo de los resultados del ejercicio 2011 en Junta General Ordinaria. El importe del pago a cuenta del dividendo ascendió a 65.202 miles de euros. El pago se efectuó el 20 de enero de 2012.

El 24 de mayo de 2012, la Junta General Ordinaria de Accionistas de Acciona, S.A. aprobó el pago de un dividendo complementario de 1,974 euros por acción con cargo a los resultados de 2011. El importe total del dividendo complementario, que ascendió a 125.448 miles de euros, se pagó el día 4 de junio de 2012.

Este dividendo, junto con el dividendo a cuenta pagado en enero de 2012 hicieron un total de dividendos repartidos con cargo a los resultados del ejercicio 2011 de 190.650 miles de euros (3 euros por acción).

## Datos Bursátiles

|  | <b>30-jun-12</b> |
|--|------------------|
| Precio 30 de junio 2012 (€/acción)                 | 47,10            |
| Precio 1 de enero 2012 (€/acción)                  | 66,73            |
| Precio mínimo 1S12 (13/06/2012)                    | 39,63            |
| Precio máximo 1S11 (02/01/2012)                    | 68,14            |
| Volumen medio diario (acciones)                    | 300.365          |
| Volumen medio diario (€)                           | 15.623.126       |
| Número de acciones                                 | 57.259.550       |
| Capitalización bursátil 30 junio 2012 (€ millones) | 2.697            |

## Evolución Bursátil 6m 2012

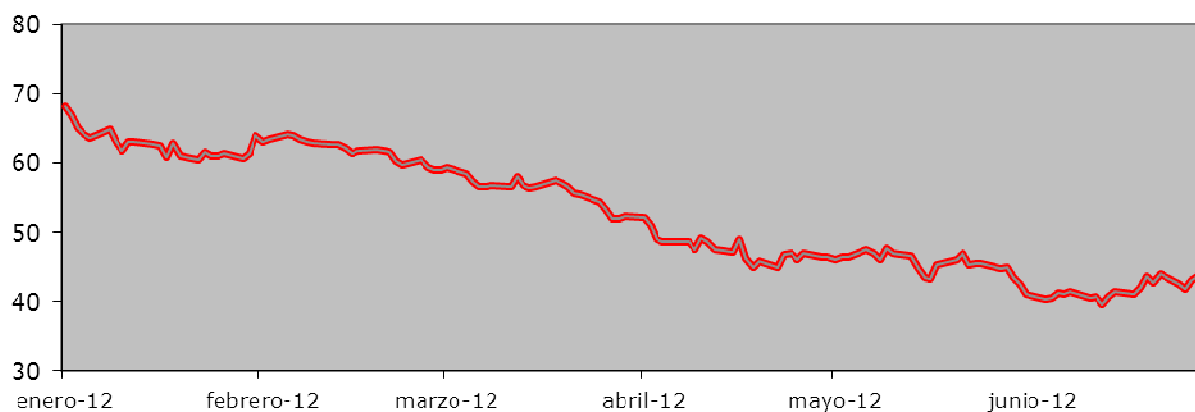

## Capital Social

A 30 de junio de 2012 el capital social de ACCIONA ascendía a €57.259.550, representado por 57.259.550 acciones ordinarias de €1 de valor nominal cada una.

Con efectos 6 de junio de 2012, el Consejo de Administración de Acciona, S.A. procedió a ejecutar un acuerdo de reducción de capital en 6.290.450 euros mediante amortización de 6.290.450 acciones propias poseídas en autocartera. Este acuerdo de reducción de capital fue aprobado por la Junta General de Accionistas el 24 de mayo de 2012.

El grupo mantenía a 30 de junio de 2012, 35.833 acciones en autocartera, representativas de 0,06% del capital.

## **2.- Principales riesgos e incertidumbres para el segundo semestre de 2012.**

---

El Grupo Acciona debido a su diversidad geográfica y sectorial ve mitigado muchos de sus riesgos, sin embargo, al mismo tiempo, se encuentra sometido a diferentes entornos socioeconómicos en los que existen factores exógenos que pueden influir en la evolución de sus operaciones y de sus resultados económicos.

El Grupo Acciona cuenta con un Sistema de Gestión de Riesgos definido por un conjunto de procedimientos específicos de actuación, de identificación, evaluación y gestión de riesgos a través de medidas de mitigación como la transferencia a través de coberturas de seguros, instrumentos de mercado, acuerdos contractuales, o establecimiento de políticas o procesos más eficaces.

Los principales riesgos relacionados con las actividades que pueden afectar a la consecución de los objetivos del Grupo son los siguientes:

### **Riesgos regulatorios**

Una parte significativa de las actividades del Grupo están sujetas a un amplio conjunto de normas gubernamentales, cuyos cambios podrían afectar a las actividades y a los resultados económicos.

Las filiales englobadas en Acciona Energía dedicadas a la producción de electricidad, presentan una gran exposición a cambios regulatorios sobre tarifas y otros aspectos de sus actividades en España y en cada uno de los países en los que actúan. La introducción de nuevas leyes o normas, o modificaciones a las leyes o normas vigentes podrían afectar negativamente a las actividades y a los resultados de las operaciones; asimismo, las modificaciones en el marco legislativo actual relativo a la metodología de revisión de tarifas, incluida la retribución a la electricidad generada, constituyen el principal mecanismo de apoyo al desarrollo de estas fuentes, por lo que cualquier modificación podría afectar negativamente a las actividades y a los resultados de las operaciones, así como a los objetivos de crecimiento e inversión.

### **Riesgos financieros**

Para gestionar el riesgo financiero relativo a las operaciones del Grupo se analiza la exposición, el grado y la magnitud del riesgo de mercado, (que incluye riesgo de divisa, de tipo de interés y riesgo de precio), riesgo de crédito y riesgo de liquidez.

El Grupo busca minimizar los efectos de esos riesgos mediante el uso de instrumentos financieros derivados; este uso se rige por las políticas de gestión de riesgos del Grupo aprobadas por el Consejo de Administración. En estas políticas de gestión de riesgos quedan enmarcados los principios sobre riesgo de tipo de cambio, riesgo de tipo de interés, aprovisionamientos, riesgo de crédito, uso de los instrumentos financieros derivados y no derivados, y políticas de inversión de excedentes.

Riesgo de tipos de interés- El riesgo de variación de tipo de interés es especialmente significativo en lo relativo a la financiación de proyectos de concesiones y en la construcción de parques eólicos, proyectos intensivos en capital donde la rentabilidad depende de las posibles variaciones del tipo de interés al relacionarse directamente con los flujos de los proyectos.

La gestión adecuada de estos riesgos mediante la realización de operaciones de cobertura y la contratación de derivados puede evitar que tengan un impacto significativo en los resultados. Sin embargo, no se puede garantizar que elimine totalmente la exposición a cambios en los tipos de interés y los tipos de cambio de divisas extranjeras.

Los instrumentos financieros que están expuestos a riesgo de tipo de interés son básicamente las financiaciones a tipo variable y los instrumentos financieros derivados.

Con el objetivo de poder analizar el efecto que una posible variación que los tipos de interés pudiera producir en las cuentas del Grupo, se ha realizado un test de sensibilidad simulando un aumento y una disminución de los tipos de interés.

Riesgo de divisas- Acciona desarrolla su actividad en un gran número de países, por tanto está expuesto al riesgo de tipo de cambio. Con el objetivo de mitigar este riesgo el Grupo Acciona contrata derivados sobre divisa y seguros de cambio para cubrir operaciones y flujo de efectivo futuros significativos de acuerdo con los límites de riesgo asumibles. En otras ocasiones, la financiación de activos a largo plazo nominados en monedas distintas al euro, se lleva a cabo en la misma divisa en la que el activo está nominado.

Riesgo de crédito- Para minimizar el riesgo de que la contrapartida de un contrato incumpla sus obligaciones se negocia exclusivamente con terceras partes solventes y obteniendo suficientes garantías, para mitigar el riesgo de pérdidas financieras en caso de incumplimiento. El Grupo sólo contrata con entidades que se encuentran en el mismo rango de nivel de inversiones o por encima de éste, y obtiene la información acerca de sus contrapartidas a través de organismos independientes de valoración de empresas, a través de otras fuentes públicas de información financiera, y a través de la información que saca de sus propias relaciones con los clientes.

Los efectos a cobrar y las cuentas de clientes consisten en un gran número de clientes distribuidos entre distintos sectores y áreas geográficas. La evaluación de las relaciones de crédito que se mantienen con los clientes y la valoración de su solvencia se realiza permanentemente, y se contrata un seguro de garantía de crédito allí donde se considera necesario. En relación con el riesgo de impago y fundamentalmente en las principales áreas de negocio, se realiza una evaluación previa a la contratación con clientes públicos y privados, que incluye tanto un estudio de solvencia como la supervisión de los requisitos contractuales desde un punto de vista de garantía económica y jurídica, realizándose un seguimiento permanente de la correcta evolución de la deuda durante el desarrollo de los trabajos, y las correspondientes correcciones valorativas de acuerdo a criterios económicos.

Riesgo de liquidez- El Grupo Acciona mantiene una gestión prudente del riesgo de liquidez, manteniendo un nivel adecuado de efectivo y valores negociables, así como con la contratación de facilidades crediticias comprometidas por importe suficiente para soportar las necesidades previstas.

La responsabilidad última sobre la gestión del riesgo de liquidez descansa en la Dirección General Económico Financiera, donde se elabora un marco apropiado para el control de las necesidades de

liquidez en el corto, medio y largo plazo. El Grupo gestiona la liquidez manteniendo unas reservas adecuadas, unos servicios bancarios apropiados y una disponibilidad de créditos y préstamos, por medio de una monitorización continua de las previsiones y cantidades actuales de flujos de fondos y emparejando éstos con perfiles de vencimiento de activos y pasivos financieros.

### **Riesgos medioambientales**

Ciertas actividades del Grupo están sujetas a una extensa reglamentación medioambiental, cuyas modificaciones podrían afectar negativamente a las actividades y resultados económicos.

La normativa medioambiental tanto nacional como de la Unión Europea es cada vez más exigente en relación a la necesaria realización de estudios de impacto medioambiental para numerosos proyectos de construcción de Acciona Infraestructuras y de Acciona Energía, la obtención de autorizaciones, permisos y licencias de carácter medioambiental, así como el cumplimiento riguroso de numerosos requisitos previstos en tales autorizaciones.

Además del cumplimiento de la legislación ambiental aplicable se detecta el riesgo de fuga o accidente con impactos ambientales negativos, mitigado mediante planes preventivos y mantenimiento de instalaciones así como su adecuada gestión mediante el Sistema de Gestión de Crisis.

### **Riesgo de aprovisionamientos**

El Grupo Acciona se encuentra expuesto al riesgo de la fluctuación del precio de los aprovisionamientos principalmente combustible en su actividad de transporte marítimo, que se realiza en su mayor parte en mercados internacionales por lo que existe un riesgo asociado de cambio de divisa.

La gestión de este riesgo de fluctuación de los precios de aprovisionamiento se realiza fundamentalmente en el corto plazo (un año), período que se considera representativo para la implantación de las políticas comerciales apropiadas. Esta gestión se realiza mediante operaciones de cobertura específicas, generalmente por medio de derivados.

En las actividades de construcción en internacional existe el riesgo de retrasos en los suministros de materiales como hormigón o acero entre otros.

### **Otros factores exógenos que afectan a las actividades**

El desarrollo de las propias actividades del Grupo requiere en ocasiones la obtención de permisos, licencias, autorizaciones gubernamentales, firma de contratos públicos y privados, así como ejecuciones de obras, construcción de instalaciones.

Las demoras en la obtención de las aprobaciones gubernamentales y cambios adversos en el entorno político y normativo en los países en los que el Grupo opera pueden provocar demoras en el inicio de las operaciones o deficiencias en la ejecución de obras y prestación de servicios; y con ello sanciones y penalizaciones con un impacto negativo en la situación financiera y en los resultados.