

**DON JOSEP MARIA LOZA XURIACH, CON D.N.I. NÚMERO 37.252.386-E, EN NOMBRE Y REPRESENTACIÓN DE CAIXA D'ESTALVIS DE CATALUNYA, COMO DIRECTOR GENERAL DE LA MISMA,**

**CERTIFICO:**

Que el contenido del fichero PDF adjunto es idéntico al Documento de Registro Caixa Catalunya 2007 que ha sido registrado por la Comisión Nacional del Mercado de Valores el 12 de abril de 2007.

Que se autoriza a esta Comisión a difundir dicho Documento de Registro a través de su página web.

Y para que conste y surta los efectos pertinentes, expido la presente certificación, en Barcelona, a trece de abril de dos mil siete.



**DOCUMENTO DE REGISTRO  
CAIXA D'ESTALVIS DE CATALUNYA  
2007**

El presente Documento de Registro ha sido elaborado conforme el Anexo XI del Reglamento (CE) nº 809/2004, y ha sido inscrito en el Registro Oficial de la Comisión Nacional del Mercado de Valores con fecha 12 de abril de 2007.

# ÍNDICE

<b>FACTORES DE RIESGO .....</b>	<b>3</b>
<b>ANEXO XI del Reglamento (CE) nº 809/2004:</b>	
<b>1 PERSONAS RESPONSABLES .....</b>	<b>8</b>
1.1. Personas responsables de la información	
1.2. Declaración de los responsables	
<b>2 AUDITORES DE CUENTAS .....</b>	<b>8</b>
2.1. Auditores del emisor	
2.2. Renuncia de los auditores a sus funciones	
<b>3 FACTORES DE RIESGO .....</b>	<b>8</b>
<b>4 INFORMACIÓN SOBRE EL EMISOR .....</b>	<b>9</b>
4.1. Historial y evolución del emisor	
4.1.1.- Nombre legal y comercial del emisor	
4.1.2.- Lugar de registro del emisor y número de registro	
4.1.3.- Fecha de constitución del emisor y período de actividad	
4.1.4.- Forma jurídica, legislación aplicable y domicilio	
4.1.5.- Acontecimientos recientes	
<b>5 DESCRIPCIÓN DEL EMISOR .....</b>	<b>11</b>
5.1. Actividades principales	
5.1.1. Principales actividades del emisor	
5.1.2. Nuevos productos y actividades significativas	
5.1.3. Principales mercados	
5.1.4. Declaración del emisor relativa a su competitividad	
<b>6 ESTRUCTURA ORGANIZATIVA .....</b>	<b>15</b>
6.1. Descripción del Grupo Caixa Catalunya y posición del emisor en el mismo	
6.1.1. Variaciones significativas entre el 31 de Diciembre de 2006 y la fecha de registro del Documento de Registro	
6.2. Dependencia del Emisor de otras entidades del Grupo	
<b>7 INFORMACIÓN SOBRE TENDENCIAS .....</b>	<b>18</b>
7.1. Declaración de que no ha habido ningún cambio en las perspectivas del emisor desde la fecha de sus últimos estados financieros.	
7.2. Información sobre cualquier hecho que pueda tener una incidencia importante en las perspectivas del emisor	
<b>8 PREVISIONES O ESTIMACIONES DE BENEFICIOS .....</b>	<b>18</b>
<b>9 ÓRGANOS ADMINISTRATIVOS, DE GESTIÓN Y DE SUPERVISIÓN ...</b>	<b>19</b>

9.1.	Composición de los órganos administrativos, de gestión y de supervisión	
9.2.	Conflictos de intereses de los órganos administrativos, de gestión y de supervisión	
<b>10</b>	<b>ACCIONISTAS PRINCIPALES .....</b>	<b>23</b>
<b>11</b>	<b>INFORMACIÓN FINANCIERA RELATIVA AL ACTIVO Y EL PASIVO DEL EMISOR, POSICIÓN FINANCIERA Y PÉRDIDAS Y BENEFICIOS .....</b>	<b>23</b>
11.1.	Información financiera histórica auditada	
11.2.	Estados financieros	
11.3.	Auditoría de la información financiera histórica anual	
11.3.1.	Declaración de que se ha auditado la información financiera histórica	
11.3.2.	Indicación de qué otra información ha sido auditada	
11.3.3.	Fuente de los datos financieros	
11.4.	Edad de la información financiera más reciente	
11.5.	Información intermedia y demás información financiera	
11.5.1.	Información financiera trimestral desde la fecha de los últimos estados financieros auditados	
11.5.2.	Información financiera intermedia	
11.6.	Procedimientos judiciales y de arbitraje	
11.7.	Cambio significativo en la posición financiera del emisor	
<b>12</b>	<b>CONTRATOS IMPORTANTES .....</b>	<b>31</b>
<b>13</b>	<b>INFORMACIÓN DE TERCEROS, DECLARACIONES DE EXPERTOS Y DECLARACIONES DE INTERÉS .....</b>	<b>31</b>
13.1.	Declaración o informe atribuido a una persona en calidad de experto	
13.2.	Confirmación de que la información se ha reproducido con exactitud.	
<b>14</b>	<b>DOCUMENTOS PRESENTADOS .....</b>	<b>32</b>

## **FACTORES DE RIESGO**

Las sociedades que forman el Grupo Caixa Catalunya gestionan sus riesgos específicos de forma individual. Por su importancia en el Grupo, a continuación se expone la gestión de los riesgos propios de Caixa Catalunya.

### **Riesgo de liquidez**

Caixa Catalunya gestiona el riesgo de liquidez inherente a la actividad y a los instrumentos financieros de la misma para asegurar que contará en todo momento con suficiente liquidez para cumplir con sus compromisos de pago asociados a la cancelación de sus pasivos, en las fechas de vencimiento respectivas, sin comprometer la capacidad de Caixa Catalunya para responder con rapidez ante oportunidades estratégicas de mercado.

La entidad gestiona el riesgo de liquidez desde una doble perspectiva: liquidez operativa, gestionada por la unidad de corto plazo de la Área de Tesorería y Mercado de Capitales, y liquidez estructural, gestionada por la dirección de la Entidad a través del Comité de Activos y Pasivos.

Para la gestión de la liquidez estructural y, en concreto, para la cobertura de las necesidades de financiación se dispone de programas de emisión que garantizan la liquidez a cada plazo y que, por otra parte, mantienen la dependencia del mercado a corto plazo en unos niveles aceptables de volumen, lo que representa minimizar los riesgos en la gestión diaria de la liquidez.

### **Riesgo de crédito**

Caixa Catalunya ha adaptado su estructura para garantizar una efectiva gestión integral de los riesgos contenidos en el Nuevo Acuerdo de Capitales de Basilea, especialmente de los riesgos de crédito, de mercado y operacional. En este sentido, está desarrollando e implantando métodos adelantados para la medición de estos tres tipos de riesgo. El objetivo final es obtener el perfil real de exposición de Caixa Catalunya a los citados tipos de riesgo, una vez superado el exigente proceso de validación establecido por el Banco de España.

Con respecto al riesgo de crédito, éste representa las pérdidas que soportaría Caixa Catalunya en caso de que un cliente o alguna contraparte incumpliera sus obligaciones contractuales de pago. Dicho riesgo es inherente a los productos bancarios tradicionales de las entidades (préstamos, créditos, garantías financieras prestadas, etc.), así como a otros tipos de activos financieros (cartera de renta fija, derivados, etc.).

El riesgo de crédito afecta tanto a activos financieros que en los estados financieros aparecen contabilizados por su coste amortizado como a activos que en los mencionados estados se registran por su valor razonable. Independientemente del criterio contable por el que los activos financieros de

Caixa Catalunya se han registrado en estos estados financieros, Caixa Catalunya aplica las mismas políticas y procedimientos de control del riesgo de crédito.

Las políticas, métodos y procedimientos de Caixa Catalunya relativos al control del riesgo de crédito son aprobados por el Consejo de Administración. Entre las funciones de la Comisión de Control de Caixa Catalunya así como del departamento de Auditoría Interna, figura la de velar por el adecuado cumplimiento de las mencionadas políticas, métodos y procedimientos de control de riesgo de Caixa Catalunya y la de asegurar que éstos sean adecuados, se implanten de modo efectivo y se revisen de forma regular.

Las actividades de control del riesgo de crédito en Caixa Catalunya son desarrolladas por el Área de Riesgos, la cual depende directamente de la Dirección de Control. Esta unidad es responsable de poner en práctica las políticas, métodos y procedimientos de control del riesgo de crédito aprobados por el Consejo de Administración. Esta unidad también efectúa las tareas de control del riesgo de contraparte, estableciendo, entre otros, los parámetros de calidad crediticia a asignar a las operaciones realizadas por Caixa Catalunya, así como las necesidades de cobertura del riesgo de crédito, en concordancia con las políticas internas y la normativa aplicable. Asimismo, esta unidad es responsable de la aplicación de los límites de concentración de riesgos de Caixa Catalunya aprobados por el Consejo de Administración.

Caixa Catalunya dispone de políticas y de procedimientos que gestionan la concentración del riesgo de crédito por contrapartes individualmente consideradas, así como de grupos de empresas. Caixa Catalunya gestiona los límites a la concentración de riesgos tomando en consideración factores como las actividades a las que se dedican las contrapartes, su localización geográfica y otras características económicas que les son comunes.

Asimismo, Caixa Catalunya cuenta con modelos de scoring de particulares y de modelos de rating para todos los segmentos de empresas que consideran las distintas características de las operaciones y de los deudores que, según la experiencia histórica y las mejores prácticas del mercado, sirven para segregar las operaciones que, en función del riesgo de crédito, pueden ser asumidas por Caixa Catalunya de las que no son asumibles. Los criterios de segregación de operaciones en el momento de la contratación mediante la aplicación de dicho sistema son aprobados por los órganos de dirección de Caixa Catalunya, que disponen de los procedimientos de revisión que permiten que este sistema se actualice constantemente.

Caixa Catalunya clasifica de forma interna los activos financieros sujetos a riesgo de crédito en función de las características de las operaciones. Entre otros factores, considera contrapartes con las que se han contratado las operaciones y las garantías que presenta la operación.

Con el fin de reducir el riesgo de crédito que presenta la negociación de instrumentos derivados, durante el año 2004 se implementó un sistema de gestión de colaterales. El acuerdo de colaterales entre dos entidades supone garantizar las deudas pendientes entre las entidades mediante la constitución de

determinadas garantías o la entrega de determinados activos a favor de la contrapartida acreedora.

El valor registrado en libros representa el nivel de exposición máxima al riesgo de crédito. Sin embargo, en lo que respecta a la cartera de negociación, existen contratos de colaterales y derivados de crédito vendidos que lo reducen.

Los principales objetivos que se logran con la implantación de un sistema de gestión de colaterales son, básicamente, los siguientes:

- Disminución del consumo de capital económico y regulador por la operativa con derivados.
- Incremento de la operativa con la contrapartida por la reducción del consumo de líneas de crédito.
- Acceso a operaciones con derivados a más largo plazo.
- Posibilidad de ofrecer mejores precios en las operaciones realizadas por la garantía que ofrece el colateral.
- Incremento de la protección ante posibles situaciones de impago.

### **Riesgo de tipo de interés**

El riesgo de valor razonable de tipo de interés es el riesgo que corre Caixa Catalunya cuando tiene en su activo y pasivo determinados instrumentos financieros que devengan tipos de interés fijos o revisables en el tiempo, cuyo valor razonable puede variar debido a la variación de los tipos de interés de mercado. En el caso de las operaciones con tipos de interés variable, el riesgo al que está sometida Caixa Catalunya es debido al desfase entre las reprecitaciones o vencimientos de los activos y pasivos financieros.

El riesgo de mercado de tipo de interés que corre Caixa Catalunya se concentra, fundamentalmente, en la adquisición de títulos de renta fija incluidos en la cartera de disponibles para la venta y en la cartera de negociación, así como en la cartera de préstamos y créditos de Caixa Catalunya y en la emisión de pasivos a tipo fijo.

Por su parte, el riesgo por flujos de efectivo de tipos de interés, que es el riesgo de que varíen los flujos de efectivo esperados de determinados activos financieros debido a variaciones en los tipos de interés de mercado, se concentra, básicamente, en la existencia de préstamos y créditos incluidos en la cartera de inversión crediticia y en las emisiones de determinados instrumentos de pasivo.

El control del riesgo de tipo de interés del balance de Caixa Catalunya es responsabilidad del Comité de Gestión de Balance, formado por miembros del Área de Tesorería y Mercado de Capitales y del Departamento de Riesgo de Mercado. Dicho comité es el encargado de poner en práctica los procedimientos que aseguren que se cumplen en todo momento las políticas de control y gestión del riesgo de tipo de interés fijadas por el Comité de Activos y Pasivos. El objetivo que se persigue por medio de la implantación de tales políticas es limitar al máximo los riesgos de tipos de interés y lograr un equilibrio con la rentabilidad.

En el análisis, medición y control del riesgo de tipo de interés asumido por Caixa Catalunya, se utilizan técnicas de medición de sensibilidad y análisis de escenarios y se establecen los límites adecuados para evitar la exposición a niveles de riesgos que puedan afectar de forma importante a Caixa Catalunya. Estos procedimientos y técnicas de análisis son revisados con la frecuencia precisa para asegurar un correcto funcionamiento. Además, todas las operaciones individualmente significativas para Caixa Catalunya se analizan tanto de manera individual como de manera conjunta con el resto de operaciones de Caixa Catalunya, a fin de asegurar el control de los riesgos de tipos de interés, junto con otros riesgos de mercado, a los cuales está expuesta Caixa Catalunya debido a su actividad de emisión o adquisición.

Se utilizan operaciones de cobertura para la gestión individual del riesgo de tipo de interés de todos los instrumentos financieros de carácter significativo que puedan resultar expuestos a riesgos de tipos de interés igualmente significativos, lo que en la práctica reduce completamente este tipo de riesgos.

### **Riesgo de tipo de cambio**

La gestión del riesgo de tipo de cambio es responsabilidad del Área de Tesorería y Mercado de Capitales, que integra y gestiona la totalidad de la posición de cambio generada en el ámbito de la red, así como la actividad de negociación. El procedimiento establecido para integrar la posición de cambio representa trasladar a diario la totalidad de las operaciones realizadas en la red como una posición única en el Área de Tesorería y Mercado de Capitales, que se consolida con la posición generada desde la propia Área.

La posición de cambio está definida por todas las operaciones que suponen compraventa de divisas: spots, outright, swaps de divisas, opciones sobre divisas y futuros sobre divisas. La posición abierta se obtiene por la acumulación de los flujos de efectivo de cada divisa que han sido generados por cada uno de los instrumentos relacionados.

La posición de cambio está afectada por el límite por riesgo de cambio aprobado por el Consejo de Administración de la entidad, que establece un límite máximo diario a la posición abierta y que el Área de Riesgos comunica al Área de Tesorería y Mercado de Capitales, para que todas las unidades que generan riesgo de cambio conozcan la disponibilidad de límite que están en disposición de asumir.

### **Riesgo de precio**

El riesgo de precio está afectado por las posiciones de negociación en renta variable y mercancías. El control establecido sobre este tipo de riesgo es diario y se integra dentro de la comunicación que el Área de Riesgos realiza al Área de Tesorería y Mercados de Capitales sobre las posiciones asumidas en su actividad de negociación.



El Consejo de Administración de la entidad también establece un límite diario por riesgo de precio tanto para la operatoria en renta variable como en mercancías que el Área de Riesgos controla diariamente. Integra posición por riesgo de precio el volumen de todos los instrumentos negociados que tienen subyacente renta variable y mercancías (futuros, opciones y equity swap).

Además de establecer un límite por riesgo de precio en concepto de posición máxima, en el proceso de control diario se calcula el riesgo de mercado mediante un proceso de valor en riesgo de estas posiciones en renta variable y mercancías, entre el resto de posiciones que conforman el riesgo de mercado, y así se obtiene una cifra de valor en riesgo por diferentes factores de riesgo, entre los cuales se obtiene un valor en riesgo por riesgo de precio, que determina la pérdida máxima probable por las variaciones en precio que podría tener la actividad de negociación en un horizonte temporal de un día y con un nivel de confianza del 99%, por la actividad en renta variable y mercancías.

### **Riesgo operacional**

Se entiende por riesgo operacional la probabilidad de sufrir pérdidas causadas por ineficiencias personales o errores en procesos, sistemas o factores externos. La gestión del riesgo operacional es un elemento estratégico para Caixa Catalunya, puesto que afecta directamente a la generación de valor a través de resultados e, indirectamente, a la reputación y la confianza depositada en la entidad por los agentes sociales, reguladores, clientes y público en general.

Desde el año 2004, Caixa Catalunya está implantando un modelo global de gestión del riesgo operacional que utiliza metodologías y herramientas avanzadas para facilitar en cada área de negocio la comprensión, prevención y mitigación de las pérdidas operativas, así como del perfil global de la Entidad. Este modelo está en proceso de validación por parte del Banco de España.

El modelo de gestión implantado se ha definido como una serie de actuaciones encaminadas a sistematizar la identificación, evaluación, monitorización, medición y mitigación del riesgo en toda la organización, apoyado por herramientas y metodologías especializadas y dentro del contexto de la función de gestión global del riesgo.

## **1 PERSONAS RESPONSABLES**

### **1.1.- PERSONAS RESPONSABLES DE LA INFORMACIÓN**

D. Josep Maria Loza Xuriach, mayor de edad, español, vecino de Barcelona, con D.N.I. número 37.252.386-E, en nombre y representación de Caixa d'Estalvis de Catalunya (en adelante "Caixa Catalunya" o "el Emisor"), en su calidad de Director General asume la responsabilidad de la información que figura en el presente Documento de Registro.

### **1.2.- DECLARACIÓN DE LOS RESPONSABLES**

D. Josep Maria Loza Xuriach asegura que, tras comportarse con una diligencia razonable para garantizar que así es, la información contenida en el presente Documento de Registro es, según su conocimiento, conforme a los hechos y no incurre en ninguna omisión que pudiera afectar a su contenido.

## **2 AUDITORES DE CUENTAS**

### **2.1.- AUDITORES DEL EMISOR**

Las cuentas anuales e informes de gestión individuales y consolidados de Caixa Catalunya y las sociedades de su Grupo, correspondientes a los ejercicios 2005 y 2006 han sido auditados por la firma de auditoría externa Deloitte, SL con CIF núm. B79104469, domiciliada en Madrid, plaza Pablo Ruiz Picasso, 1, Torre Picasso, e inscrita en el Registro Oficial de Auditores de Cuentas con el número S-0692.

### **2.2.- RENUNCIA DE LOS AUDITORES A SUS FUNCIONES**

Los auditores no han renunciado, ni han sido apartados de sus funciones durante el período cubierto por la información histórica a que hace referencia el presente documento de registro, y han sido redesignados para la elaboración del informe relativo al ejercicio 2007.

## **3 FACTORES DE RIESGO**

Véase la sección "FACTORES DE RIESGO"

**4.1. HISTORIAL Y EVOLUCIÓN DEL EMISOR****4.1.1.- Nombre legal y comercial del emisor**

Razón social: CAIXA D'ESTALVIS DE CATALUNYA  
Denominación comercial: Caixa Catalunya

**4.1.2.- Lugar de registro del emisor y número de registro**

Está inscrita en el libro especial de Cajas de Ahorro Popular del Banco de España con el número 16, en el Libro Registro de Cajas de Ahorro del Departamento de Economía y Finanzas de la Generalitat de Cataluña con el número 8 y en el Registro Mercantil de Barcelona a 18 de agosto de 1992, en el folio 1, del Tomo 23210, hoja número B-47.741, inscripción 1ª.

**4.1.3.- Fecha de constitución del emisor y período de actividad**

Caixa Catalunya fue constituida, con el nombre de Caja de Ahorros Provincial de la Diputación de Barcelona, por acuerdo de la Diputación Provincial de Barcelona e inició sus actividades el 26 de octubre de 1926. Conforme a lo establecido en sus Estatutos Sociales, ejercerá dicha actividad de forma indefinida.

**4.1.4.- Forma jurídica, legislación aplicable y domicilio**

Caixa Catalunya es una institución privada de crédito de naturaleza fundacional y carácter social con personalidad jurídica plena y propia, que está sujeta a la normativa y a las regulaciones de las entidades de crédito. Asimismo, según sus estatutos, es una institución de naturaleza no lucrativa, benéfica y social, independiente de toda empresa, entidad o corporación.

Entre la legislación aplicable cabe destacar:

- Ley 31/1985, de 2 de agosto, de Regulación de las Normas Básicas sobre Órganos Rectores de las Cajas de Ahorros.
- Ley 26/1988, de 29 de julio, sobre Disciplina e Intervención de las Entidades de Crédito.
- Ley 14/2006, de 27 de julio, de modificación del Texto refundido de las leyes 15/1985, de 1 de julio, 6/1989, de 25 de mayo, y 13/1993, de 25 de noviembre, de Cajas de Ahorros de Cataluña, aprobado por el Decreto legislativo 1/1994, de 6 de abril.

Domicilio social: Plaza Antonio Maura, 6  
08003 BARCELONA  
ESPAÑA

País de constitución ESPAÑA

Código de identificación fiscal: G 08169815

Teléfono: 934 845 000

Fax: 934 845 141

E-mail: secretaria.general@caixacatalunya.es

Dirección en Internet: www.caixacatalunya.es

#### 4.1.5.- Acontecimientos recientes

No existe ningún acontecimiento reciente relativo a Caixa Catalunya que sea importante para evaluar su solvencia.

A continuación presentamos la evolución del coeficiente de solvencia de Caixa Catalunya entre 31 de diciembre de 2005 y 31 de diciembre de 2006, así como del índice de morosidad y de cobertura de la cartera en mora en el mismo período.

<u>COEFICIENTE DE SOLVENCIA</u>	<u>31-12-2006</u>	<u>31-12-2005</u>
<u>Banco de España:</u>	11,09%	10,86%
<u>BIS:</u>	11,18%	11,31%
• TIER 1	5,82%	5,83%
• TIER 2	5,36%	5,48%

<u>Índice de morosidad:</u>	0,77%	0,79%
<u>Índice de cobertura de la cartera:</u>	248,8%	240,0%

### 5.1.- ACTIVIDADES PRINCIPALES

Las principales actividades financieras y sociales de Caixa Catalunya son las propias de toda caja de ahorros, de conformidad con la específica naturaleza jurídica de dichas entidades y con lo que la ley establece.

- Captación de recursos. La captación de recursos se efectúa a través de libretas a la vista, cuentas corrientes, libretas a plazo, fondos de inversión, planes de pensiones, planes asegurados, cesión de activos, emisión de valores, unit linked y rentas vitalicias inmediatas, entre otros.
- Actividades de financiación. La financiación se concede a través de préstamos personales, préstamos hipotecarios, cuentas de crédito, descuento de efectos, avales y operaciones de leasing, factoring, confirming y forfaiting.
- Prestación de servicios. Prestación de numerosos servicios, como los de banca a distancia, las tarjetas de crédito y de débito, los sistemas de pago en establecimientos comerciales, los servicios de cobro, de domiciliación, de pago, de transferencias, de venta de entradas a espectáculos, de gestión de patrimonios, de cobro, pago y cambio de divisas, etc.

#### 5.1.1. Principales actividades del emisor

##### **Captación de recursos**

La gama de productos y servicios que comercializa Caixa Catalunya a través de sus canales de distribución está compuesta por:

Por lo que se refiere, a los productos de tesorería: Libreta de ahorro a la vista, Cuenta Corriente, Cuenta Corriente a Interés Variable, Cuenta de Interés Especial, Cuenta Familiar, Libreta Total, Libreta Joven Total, Cuenta Vivienda, Cuenta Comercio, Cuenta Banca Personal, Cuenta Multidivisa, Cuenta Global y los productos y servicios de la Mesa de Dinero.

En cuanto a los productos de inversión: Libreta Multifondo, Fondos de Inversión (más de 50 fondos, que cubren todas las tipologías establecidas), Depósito Solidario, Libreta Previsión, Fondos de inversión extranjeros, Libreta multiplazo, Depósito 2000 Fiscal, Depósito Multidivisa, Depósitos Indexados, Depósito CH, Depósito DS, Depósito 2000, Depósito Regalo, Depósito Inversión Combinada, Libreta CA al Vencimiento, Cesión de Letras a corto plazo, Obligaciones de Deuda Subordinada y Participaciones Preferentes.

Respecto a los productos de previsión y seguros: Multiplan de Pensiones Total (plan de pensiones que invierte sus fondos en activos monetarios, y en activos de renta fija y renta variable emitidos mayoritariamente por países de la OCDE), Multiplan de Pensiones Total Previsión, Plan de Previsión Asegurado Total, Plan de Ahorro Garantizado, Plan Futuro, Rentas Vitalicias Inmediatas, Índex Vida, Inver 2000, Multifondo Flexible, Multifondo Flexible Internacional (Unit Linked),

Seguros de vida, Tres más tres vida, Multivida, Póliza de accidentes personales, Seguro de amortización de préstamos, Póliza Triatlón, Póliza Hogar, Póliza Auto y Moto, Todo riesgo construcción, Garantía de protección de pagos.

### **Actividades de financiación**

Entre los productos de financiación se encuentran: Crédito Total, Crédito Total a Promotores, Crédito Total Primera Vivienda, Programa Cambio Vivienda, Préstamo Hipotecario, Préstamo Hipotecario Cero, Préstamo Personal, Préstamo Personal a Interés Variable para Particulares, Préstamo Personal para Empresas, Préstamo con garantías diversas, Préstamo amortización a medida, Préstamo en divisas, Préstamo Cero, Crédito Estudios, Cuenta de Crédito, Cuenta de Crédito Remunerada, Cuenta de Crédito a Interés Variable, Cuenta de Crédito por Tramos, Cuenta de Crédito Multidivisa, Cuenta de Crédito Hipotecario, Cuenta de crédito valores, Descuento de efectos, Anticipo de créditos comunicados en soporte magnético, Auales, Leasing, Factoring, Forfaiting, Confirming y Líneas de Comercio Exterior.

### **Prestación de servicios**

Se ofrecen también servicios de banca a distancia, como la Línea Total, que permite la realización de operaciones de distinto tipo por teléfono e Internet, y el Servicio Tel-Entrada, que es un servicio permanente de venta de entradas de espectáculos a través del teléfono, de la red de oficinas y a partir del portal [telentrada.com](http://telentrada.com), entre otros.

En cuanto a los sistemas de pago ofrecidos por la Entidad destacan: Autoservicio en cajeros automáticos, Servicio de Terminales de Venta, Terminal Venta Virtual, Tarjeta Visa Electrón, Tarjeta T7, Tarjeta Visa Total, Tarjeta Joven Total, Tarjeta Maestro-6000, Tarjeta Business Caixa Catalunya, Tarjeta Visa Infinít, Monedero Visa Cash, Carnets universitarios multifunción, Tarjeta Visa Purchasing, Tarjeta Visa Corporate, Tarjeta Mastercard, Tarjetas affinity.

También se ofrecen servicios de cobro (Créditos y Efectos, Remesas de Recibos, Remesas de Cheques y Pagarés de Cuenta Corriente, Nóminas y Pensiones y Servicios de Gestión de Cobro), de pago (Servicio de nómina, Domiciliación de Recibos y Efectos, Cheque Carburante, Cheques Registrados, Cheques y Pagarés de Cuenta Corriente, Transferencias y Órdenes de Pago), específicos para extranjeros (Gestión de Cobro y de Pago en Divisas, Compra-Venta de Moneda y Divisas Extranjeras, Servicio Cuenta Europa y Servicio de Transferencias de Emigrantes, entre otros) y otros servicios (Caja Nocturna, Cajas de Alquiler, Depósito de Lotería, Gestión de Patrimonio, Banca Privada, Servicio de Orientación a la Jubilación, etc).

Asimismo, se ofrecen otros productos y servicios de Administración y Gestión de patrimonios, Cuentas de Valores, así como la cobertura de tipos de interés y de tipos de cambio (seguros de cambio para empresas con operaciones de comercio exterior, swaps, caps y collars de distintos tipos para empresas con operaciones de financiación a tipos variable y productos fuertemente especializados de Tesorería hechos a la medida de las necesidades del cliente).

### 5.1.2. Nuevos productos y actividades significativas

Hasta la fecha del registro de este Documento, no se han implementado nuevos productos ni se han realizado actividades significativas distintas a las relacionadas en el apartado anterior.

### 5.1.3. Principales mercados

#### Distribución de la red de puntos de servicio

La red de oficinas de Caixa Catalunya abarca toda España (excepto en las ciudades autónomas de Ceuta y Melilla), estando presente en todas las provincias. Dado que todas las oficinas de su red territorial ofrecen a sus clientes la gama completa de productos y servicios, el mercado propio de la Entidad es el conjunto de España. No obstante, especialmente significativa es su presencia en Cataluña, ámbito tradicional de actuación y donde radica su sede, ya que en esta comunidad cuenta con más del 65% de su red.

El vigente Plan de expansión prevé la apertura de 160 oficinas por toda España entre 2006 y 2007, y consiste en mantener la cuota de presencia en Cataluña y concentrar las nuevas aperturas en las zonas de expansión preferentes, que son Andalucía, la Comunidad Valenciana, Canarias, Madrid, Murcia y las Baleares.

Al final del año la red operativa estaba integrada por 1.118 oficinas, 749 en Cataluña, 121 en Madrid, 102 en la Comunidad Valenciana, 61 en Andalucía y 84 en otras comunidades autónomas y 1 en Francia. A lo largo de 2006, la red se ha ampliado con 81 oficinas.

En 2006, la red de cajeros automáticos se ha incrementado en 120 nuevas unidades, que completan un total de 1.479. De éstas, 134 se encuentran instaladas fuera de las dependencias de las oficinas, en lugares de paso habitual de los clientes y de gran afluencia de público, como centros comerciales, universidades, estaciones de tren y aeropuerto.

#### RED DE OFICINAS

	31.12.2006	31.12.2005
Provincia de Barcelona	610	607
Provincia de Girona	40	38
Provincia de Lleida	59	59
Provincia de Tarragona	40	38
<b>CATALUÑA</b>	<b>749</b>	<b>742</b>
Comunidad de Madrid	121	109
Comunidad Valenciana	102	85
Andalucía	61	32
Murcia	18	12
Aragón	10	10
Castilla-León	9	9
Comunidad de las Islas Baleares	8	7

Castilla-La Mancha	6	6
Navarra	5	5
Galicia	5	5
Islas Canarias	10	4
País Vasco	5	3
Extremadura	4	3
La Rioja	2	2
Asturias	1	1
Cantabria	1	1
Francia	1	1
<b>TOTAL</b>	<b>1.118</b>	<b>1.037</b>

#### 5.1.4. Declaración del emisor relativa a su competitividad

##### *Posicionamiento relativo de la Entidad dentro del sistema financiero*

El Grupo Caixa Catalunya ocupa, a 31 de diciembre de 2006, el cuarto lugar en la clasificación del conjunto de grupos consolidados de las cajas de ahorros confederadas españolas por el volumen de activos totales. Asimismo, dentro del sistema financiero español, con datos de septiembre de 2006, Caixa Catalunya ocupa, por el mismo concepto, la octava posición entre los grupos de bancos y cajas operantes en España.

<b>31.12.2006*</b>	<b>Caixa Catalunya</b>	<b>Caja de Ahorros y Pensiones Barcelona</b>	<b>Caja Madrid</b>	<b>Bancaja</b>	<b>Caja Mediterráneo</b>
<b>Datos consolidados</b>					
Fondos propios <sup>1</sup>	3.040.531	14.429.087	9.543.512	4.068.545	3.635.109
Recursos de clientes <sup>2</sup>	44.869.813	168.481.655	110.730.394	65.581.588	51.388.413
Créditos a clientes <sup>3</sup>	42.737.446	137.231.262	95.078.459	65.593.005	49.131.742
Total Activo	67.551.397	209.123.178	136.952.443	79.577.247	62.243.770
Beneficio consolidado neto atribuido	349.685	3.025.318	1.032.962	796.009	334.813
Red de oficinas <sup>4</sup>	1.118	5.179	1.948	1.055	1.060
Plantilla <sup>4</sup>	6.225	23.674	12.354	5.535	6.504

\* En miles de euros

<sup>1</sup> Corresponde al Total del Patrimonio Neto

<sup>2</sup> Incluye los epígrafes "Depósitos de la clientela", "Débitos representados por valores negociables", "Pasivos subordinados", "Pasivos por contratos de seguros" y "Capital con naturaleza de pasivo financiero"

<sup>3</sup> Corresponde a la suma de los apartados "Crédito a la clientela" del balance

<sup>4</sup> Datos de la entidad matriz



**6.1. DESCRIPCIÓN DEL GRUPO CAIXA CATALUNYA Y POSICIÓN DEL EMISOR EN EL MISMO**

Caixa Catalunya inició en 1986, con la creación de su primera sociedad filial, la constitución de su Grupo con el objeto de poner al alcance de sus clientes una oferta integrada de productos y servicios financieros y parafinancieros, cada vez más amplia y especializada, que permitieran una mayor y mejor cobertura de la demanda.

A la fecha del presente documento, este grupo está constituido, además de por Caixa Catalunya, como entidad matriz, por un conjunto de sociedades que realizan actividades, entre otras, en las áreas financiera, de seguros, inmobiliaria, de servicios, de fondos de inversión y de pensiones y crediticia. El cuadro que se adjunta describe de una forma esquemática la estructura y composición del Grupo Caixa Catalunya y la posición que ocupa Caixa Catalunya dentro de él.

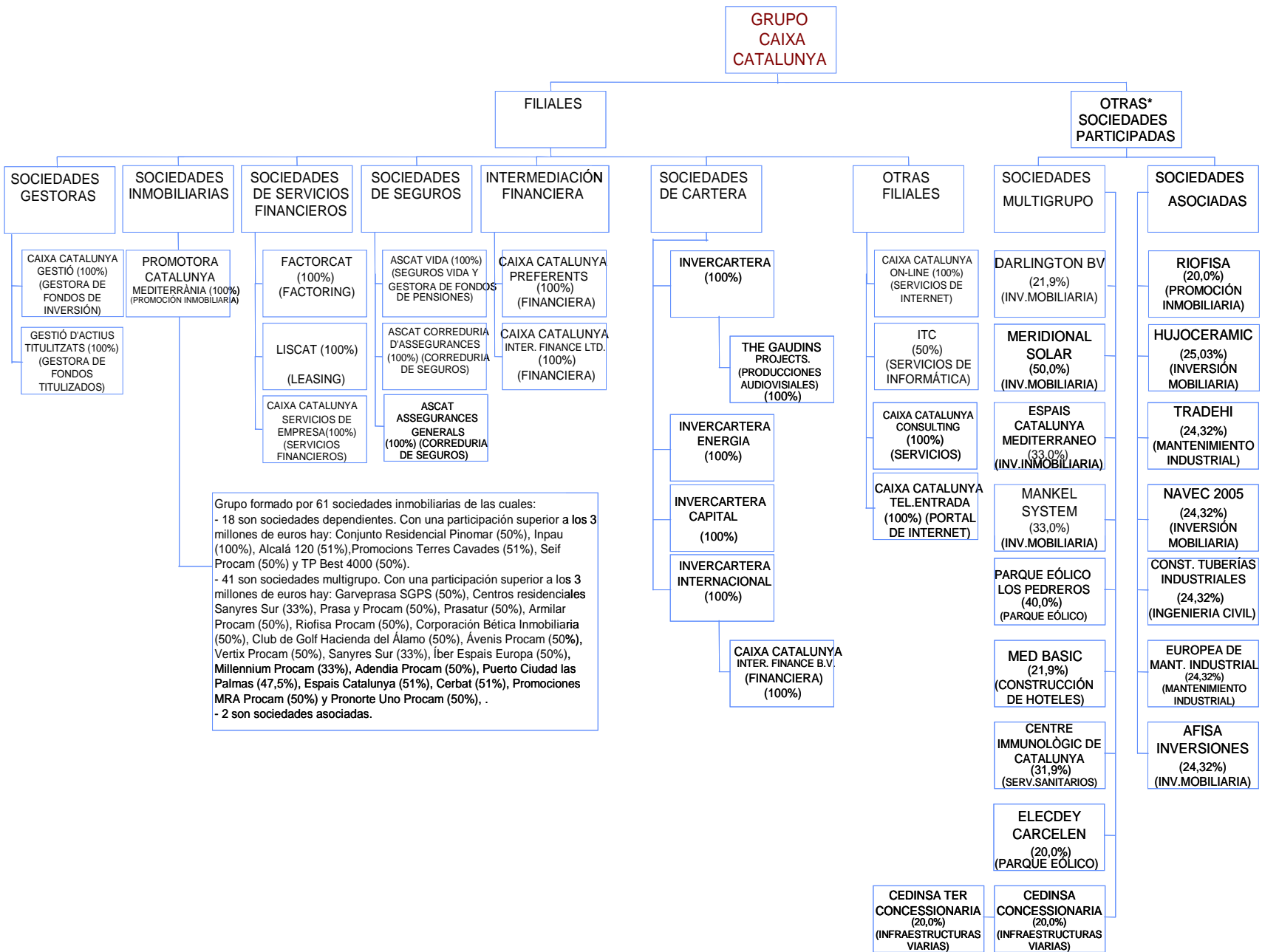

\* Incluye todas las sociedades participadas integrantes del Grupo Caixa Catalunya, con una inversión superior a 1 millón de euros.

### **6.1.1. Variaciones significativas entre el 31 de Diciembre de 2006 y la fecha de registro del Documento de Registro**

Respecto a la variación de la inversión de Caixa Catalunya en sus filiales entre el 31 de Diciembre de 2006 y la fecha de registro del presente Documento de Registro, cabe mencionar como significativas las siguientes operaciones:

- Invercartera, S.A.: Ampliación de capital por un importe de 10 millones de euros, suscrito en su totalidad por Caixa Catalunya.
- Invercartera Capital, S.C.R., S.A.: Ampliación de capital por un importe de 5 millones de euros, suscrito en su totalidad por Caixa Catalunya.
- Caixa Catalunya Gestió, S.A.: Ampliación de capital por un importe de 16 millones de euros, suscrito en su totalidad por Caixa Catalunya.

En relación a otras variaciones correspondientes a inversiones en sociedades participadas que no forman parte del grupo consolidado de Caixa Catalunya pero que también pueden considerarse como significativas, cabe destacar:

- La entrada en el capital de la sociedad Olivos Naturales, S.L., a través de la filial Invercartera, S.A., con una participación inicial del 3,1% y un compromiso de inversión de 10 millones de euros.
- La entrada en el fondo de capital riesgo Altamar Buyout Global II, F.C.R., a través de la filial Invercartera, S.A., con una participación del 3,7% y un compromiso de inversión de 5 millones de euros.

### **6.2. DEPENDENCIA DEL EMISOR DE OTRAS ENTIDADES DEL GRUPO**

Caixa Catalunya es la Entidad dominante de su Grupo, no dependiendo de ninguna sociedad.

## **7 INFORMACIÓN SOBRE TENDENCIAS**

### **7.1. DECLARACIÓN DE QUE NO HA HABIDO NINGÚN CAMBIO EN LAS PERSPECTIVAS DEL EMISOR DESDE LA FECHA DE SUS ÚLTIMOS ESTADOS FINANCIEROS.**

Desde 31 de diciembre de 2006, fecha de los últimos estados financieros publicados y auditados, no ha habido ningún cambio importante que condicione las perspectivas de Caixa Catalunya.

### **7.2. INFORMACIÓN SOBRE CUALQUIER HECHO QUE PUEDA TENER UNA INCIDENCIA IMPORTANTE EN LAS PERSPECTIVAS DEL EMISOR**

Tampoco se conoce, en lo que llevamos de 2007, ninguna tendencia, incertidumbre, demanda, compromiso o cualquier otro hecho que pudiera razonablemente tener una incidencia importante en las perspectivas de la Entidad.

## **8 PREVISIONES O ESTIMACIONES DE BENEFICIOS**

Caixa Catalunya ha optado por no incluir en este Documento de Registro una previsión o estimación de beneficios.

## 9 ÓRGANO ADMINISTRATIVO, DE GESTIÓN Y DE SUPERVISIÓN

### 9.1. COMPOSICIÓN DE LOS ÓRGANOS ADMINISTRATIVOS, DE GESTIÓN Y DE SUPERVISIÓN

Los miembros del **Consejo de Administración** a la fecha de registro de este Documento de Registro son:

		<b>Grupo de representación</b>
<b>Presidente</b>	Narcís Serra	Corporación Fundadora
<b>Vicepresidente primero</b>	Joan Güell	Impositores
<b>Vicepresidente segundo</b>	Antoni Llardén	Corporaciones locales
<b>Secretario</b>	Joan Manel Pla	Impositores
<b>Vocales</b>	Josep Alonso	Personal
	Jordi Bertran	Corporación Fundadora
	Josep Burgaya	Corporaciones locales
	Sara Cardona	Personal
	Joan Echaniz	Corporación Fundadora
	Estanis Felip	Corporaciones locales
	Genís Garriga	Personal
	Francesc Iglésies	Corporación Fundadora
	Josep Isern	Impositores
	Carme Llobera	Impositores
	Gemma López	Impositores
	Manuel Matoses	Impositores
	Josep Molins	Corporación Fundadora
	Montserrat Robusté	Impositores
	Antonia Maria Sánchez	Corporación Fundadora
	Francisco José Villegas	Impositores
	Maties Vives	Corporación Fundadora

El domicilio profesional de los miembros del Consejo de Administración es la Plaza Antonio Maura, 6, de Barcelona.

A la fecha de registro de este Documento de Registro, la **Comisión de Control**, como órgano de supervisión, está integrada por los siguientes consejeros generales:

		<b>Grupo de representación</b>
<b>Presidente</b>	Joan Maria Pagà	Impositores
<b>Secretario</b>	Antoni Montseny	Corp. Fundadora
<b>Vocales</b>	Josep Bueno	Corp. fundadora
	Joan Carles Mas	Corporaciones municipales
	Carles Hijos	Personal
	David Montañés	Impositores
	Amalia Sabaté	Impositores

El domicilio profesional de los miembros de la Comisión de Control es la Plaza Antonio Maura, 6, de Barcelona

La Comisión de Control tiene expresamente asumidas las funciones del Comité de Auditoría previsto en la Ley 44/2002, de Medidas de Reforma del Sistema Financiero, por acuerdo del Consejo de Administración, en sesión del 29 de abril de 2003.

A la fecha del registro de este Documento de Registro, la **Comisión de Inversiones** está integrada por los siguientes consejeros generales:

<b>Presidente</b>	Narcís Serra	Corp. Fundadora
<b>Vocales</b>	Josep Alonso	Personal
	Josep Burgaya	Corporaciones locales
<b>Secretario y Director General</b>	Josep Maria Loza	

A la fecha del registro de este Documento de Registro, la **Comisión de Retribuciones** está integrada por los siguientes consejeros generales:

<b>Presidente</b>	Narcís Serra	Corp. Fundadora
<b>Vocales</b>	Joan Güell	Impositores
	Antoni Llardén	Corporaciones locales
<b>Secretario y Director General</b>	Josep Maria Loza	

A la fecha del registro de este Documento de Registro, la **Comisión de Obras Sociales** está integrada por los siguientes consejeros generales:

<b>Presidente</b>	Narcís Serra	Corp. Fundadora
<b>Vicepresidente 1º</b>	Joan Güell	Impositores
<b>Vocales</b>	Carme Llobera	Impositores
	Estanis Felip	Corporaciones locales
	Gemma López	Impositores
	Maties Vives	Corporacion Fundadora
	Genís Garriga	Empleados
<b>Secretario y Director General</b>	Josep Maria Loza	

A la fecha de registro del presente Documento de Registro, los Directores y demás personas que asumen la gestión de la Entidad al nivel más elevado son las siguientes:

<b>Director General</b>	Josep Maria Loza
<b>Dirección General Adjunta de Negocio</b>	Josep Maria Alentorn (Director General Adjunto)
<b>Dirección Financiera y de Inversiones</b>	Lluís Gasull (Director General Adjunto)
<b>Dirección de Control</b>	Ignacio Alegre (Director Adjunto - Interventor General)
<b>Dirección de Negocio Minorista</b>	Andreu Plaza (Director Adjunto)
<b>Dirección de Medios</b>	Glòria Ausió (Subdirectora General)
<b>Dirección de Planificación Estratégica</b>	Francesc Xavier Masip (Subdirector General)
<b>Secretario General</b>	Josep Querol (Subdirector General)
<b>Área Comercial</b>	Jordi Calsina (Subdirector)

El domicilio profesional del equipo directivo de Caixa Catalunya es la Plaza Antonio Maura, 6, de Barcelona

Las principales actividades ejercidas fuera de la Entidad por las personas citadas en este apartado no son significativas con relación a esas empresas. No obstante, los directivos citados desempeñan, en representación de la Entidad, diversas funciones en sociedades filiales y principales participadas, que, al final del 2006, pueden resumirse de la forma siguiente:

- Josep Maria Loza Xuriach es, en representación de Caixa Catalunya, consejero y miembro de la Comisión Ejecutiva de Abertis Infraestructuras, SA y de Cedinsa Concessionària, SA; consejero y miembro del Consejo de Administración de la Confederación Española de Cajas de Ahorro; consejero de Gas Natural, SDG, SA, y vocal del patronato de la Fundación Privada Parque Científico de Barcelona.
- Josep Maria Alentorn Torras es presidente y consejero-delegado de Factorcat, Establecimiento Financiero de Crédito, SA; Leasing Catalunya, Establecimiento Financiero de Crédito, SA y Caixa Catalunya Gestió, SGIC, SA. Asimismo, representa a Caixa Catalunya, como administrador único, en Centre Lúdic Diagonal, SA (sociedad que se encuentra en proceso de liquidación).
- Lluís Gasull Moros representa a Caixa Catalunya, como administrador único, en Ascat Vida, SA de Seguros y Reaseguros; Ascat Seguros Generales, SA de Seguros y Reaseguros; en Invercartera, SA; en Invercartera Energia, SL; en Invercartera Internacional, SL, y en Promotora Catalunya Mediterránea, SA (PROCAM). Asimismo, en representación de Caixa Catalunya, es vicepresidente de Abertis Logística, SA, filial de Abertis Infraestructuras, SA, y de Riofisa, SA; presidente de Repinves, SA, presidente y consejero-delegado de Gestión de Activos Titulizados, SFGT, SA y de Invercartera Capital, SCR, SA, y consejero de Cedinsa d'Aro Concesionaria de la Generalitat, SA; de Cedinsa Ter Concesionaria de la Generalitat, SA, y de Ahorro Corporación, SA, y es consejero en representación también de Caixa Catalunya, por la participación que posee Invercartera, SA, de Catalana d'Iniciatives, CR, SA. También es consejero de Caixa Catalunya Preferents, SA y de Caixa Catalunya International Finance, Ltd. Además, en representación de la filial Invercartera, SA, es consejero de Baring Private Equity Partners España, SA, y miembro del comité de supervisión de GED Iberian Fund, FCR; en representación de la filial Invercartera Internacional, SL, es consejero de Darlington BV, y en representación de la filial Promotora Catalunya Mediterránea, SA (PROCAM), es administrador único de Inpau, SA; Proviure, SL; Proviure Ciutat de Lleida, SL; Proviure Barcelona, SL y Proviure Parc d'habitatges, SL. Finalmente, en representación de Invercartera Energía, SL, es consejero de Elecdey Carcelen, SA.
- Ignacio Alegre representa a Caixa Catalunya, como administrador único, en Caixa Catalunya On-line, SL y en Caixa Catalunya TelEntrada, SL, y, en

representación de Caixa Catalunya, es presidente de Informació i Tecnologia de Catalunya, SL y de Informació i Tecnologia de Catalunya 21, SL.

- Andreu Plaza, en representación de Caixa Catalunya, es consejero de Informació i Tecnologia de Catalunya, SL y de Informació i Tecnologia de Catalunya 21, SL.
- Francesc Xavier Masip, en representación de Caixa Catalunya, es presidente de Ascat Corredoria d'Assegurances, SL y consejero de Caixa Catalunya Gestió, SGIIC, SA.
- Josep Querol, en representación de Caixa Catalunya, es consejero de Factorcat, Establecimiento Financiero de Crédito, SA; de Leasing Catalunya, Establecimiento Financiero de Crédito, SA (LISCAT); de Informació i Tecnologia de Catalunya, SL, y de Informació i Tecnologia de Catalunya 21, SL.

Además, a final del 2006, Lluís Á. Palacios, que en la actualidad se encuentra en situación de prejubilación, representaba a Caixa Catalunya, como administrador único, en Caixa Catalunya Consulting, SA y Caixa Catalunya Serveis Empresa SL y, en representación de Caixa Catalunya, era consejero de Factorcat, Establecimiento Financiero de Crédito, SA y vicepresidente de Leasing Catalunya, Establecimiento Financiero de Crédito, SA. (LISCAT).

## **9.2. CONFLICTOS DE INTERESES DE LOS ÓRGANOS ADMINISTRATIVOS, DE GESTIÓN Y DE SUPERVISIÓN**

En relación con lo previsto en el artículo 127 ter de la Ley de Sociedades Anónimas, se hace constar que las personas mencionadas en el apartado 9.1 no tienen conflictos de interés, directos o indirectos, con el interés de la Entidad.

Por otra parte, el importe global de las operaciones de crédito, aval o garantía constituídas a 31-12-2006 por el emisor y sociedades de su grupo, en favor de los miembros del Consejo de Administración, familiares en primer grado o con empresas o entidades que, controlen según el artículo 4 de la Ley 24/1988, de 28 de julio, del Mercado de Valores, ascendía a 970 miles de euros.

Asimismo, el importe global de las operaciones de crédito, aval o garantía constituídas a 31-12-2006 por el emisor y sociedades de su grupo, en favor de los miembros de la Comisión de Control, familiares en primer grado o con empresas o entidades que controlen según el artículo 4 de la Ley 24/1988, de 28 de julio, del Mercado de Valores, ascendía a 66 miles de euros.

El conjunto de préstamos y créditos concedidos, lo han sido a tipos de mercado, excepto aquellos formalizados por aplicación del Convenio Colectivo de Cajas de Ahorros a las personas que reúnen la condición de empleados (véase el detalle de las condiciones en el Informe Anual de Gobierno



Corporativo del ejercicio 2006, disponible en la página web del Emisor y de la Comisión Nacional del Mercado de Valores).

La concesión de créditos, avales y garantías a los vocales del Consejo de Administración, a los miembros de la Comisión de Control, al director general o a sus cónyuges, ascendientes, descendientes y colaterales hasta un segundo grado, y también a las sociedades en las que estas personas tengan una participación que, de forma aislada o conjunta, sea mayoritaria y en las cuales ejerzan los cargos de presidente, consejero, administrador, gerente, director general o asimilado, debe ser autorizada por el Consejo de Administración de Caixa Catalunya y comunicada al Departamento de Economía y Finanzas de la Generalitat de Catalunya, el cual debe autorizarla de forma expresa.

## **10 ACCIONISTAS PRINCIPALES**

El contenido de este apartado no es aplicable a Caixa Catalunya, ya que es una entidad que carece de capital social.

## **11 INFORMACIÓN FINANCIERA RELATIVA AL ACTIVO Y EL PASIVO DEL EMISOR, POSICIÓN FINANCIERA Y PÉRDIDAS Y BENEFICIOS**

### **11.1. INFORMACIÓN FINANCIERA HISTÓRICA AUDITADA**

A continuación se presentan, a nivel consolidado, los Balances y Cuentas de Resultados, así como los Estados de Flujos de Efectivo, del Grupo Caixa Catalunya de los dos últimos ejercicios cerrados y auditados, 2006 y 2005, junto con el Estado de Cambios en el Patrimonio Neto consolidado, elaborados conforme a la Circular 4/2004 del Banco de España.

## BALANCES DE SITUACIÓN CONSOLIDADO DEL GRUPO CAIXA CATALUNYA. 2006 Y 2005

- Presentados según la Circular 4/2004 del Banco de España
- Antes de la aplicación de los resultados
- En miles de euros

ACTIVO	Año 2006	Año 2005	Variación 2006/2005
<b>Caja y depósitos en bancos centrales</b>	<b>790.216</b>	<b>513.335</b>	<b>53,9%</b>
<b>Cartera de negociación</b>	<b>3.757.328</b>	<b>4.696.330</b>	<b>-20,0%</b>
- Depósitos en entidades de crédito	-	-	-
- Operaciones del mercado monetario a través entidades de contrapartida	-	-	-
- Crédito a la clientela	-	-	-
- Valores representativos de deuda	3.355.902	4.097.082	-18,1%
- Otros instrumentos de capital	18.383	52.535	-65,0%
- Derivados de negociación	383.043	546.713	-29,9%
<i>Promemoria: prestados o en garantía</i>	1.190.677	1.143.587	4,1%
<b>Otros activos financieros a valor razonable con cambios en pérdidas y</b>	<b>206.760</b>	<b>225.232</b>	<b>-8,2%</b>
- Depósitos en entidades de crédito	-	-	-
- Operaciones del mercado monetario a través entidades de contrapartida	-	-	-
- Crédito a la clientela	-	-	-
- Valores representativos de deuda	206.760	225.232	-8,2%
- Otros instrumentos de capital	-	-	-
<i>Promemoria: prestados o en garantía</i>	-	-	-
<b>Activos financieros disponibles para la venta</b>	<b>3.690.523</b>	<b>3.790.550</b>	<b>-2,6%</b>
- Valores representativos de deuda	1.678.148	1.909.010	-12,1%
- Otros instrumentos de capital	2.012.375	1.881.540	7,0%
<i>Promemoria: prestados o en garantía</i>	-	-	-
<b>Inversiones crediticias</b>	<b>55.985.623</b>	<b>38.767.751</b>	<b>44,4%</b>
- Depósitos en entidades de crédito	13.046.28	5.305.207	145,9%
- Operaciones del mercado monetario a través entidades de contrapartida	-	-	-
- Crédito a la clientela	42.737.446	33.293.890	28,4%
- Valores representativos de deuda	-	-	-
- Otros activos financieros	201.892	168.654	19,7%
<i>Promemoria: prestados o en garantía</i>	12.618.47	4.913.133	156,8%
<b>Cartera de inversión a vencimiento</b>	-	-	-
<i>Promemoria: prestados o en garantía</i>	-	-	-
<b>Ajustes en activos financieros para macrocoberturas</b>	-	-	-
<b>Derivados de cobertura</b>	<b>151.539</b>	<b>188.570</b>	<b>-19,6%</b>
<b>Activos no corrientes en venta</b>	<b>406</b>	<b>154</b>	<b>163,6%</b>
- Depósitos en entidades de crédito	-	-	-
- Crédito a la clientela	-	-	-
- Valores representativos de deuda	-	-	-
- Instrumentos de capital	-	-	-
- Activo material	406	154	163,6%
- Resto de activos	-	-	-
<b>Participaciones</b>	<b>328.222</b>	<b>309.914</b>	<b>5,9%</b>
- Entidades asociadas	104.105	146.501	-28,9%
- Entidades multigrupo	224.117	163.413	37,1%
<b>Contratos de seguros vinculados a pensiones</b>	-	-	-
<b>Activos por reaseguros</b>	<b>8.251</b>	<b>6.841</b>	<b>20,6%</b>
<b>Activo material</b>	<b>1.038.058</b>	<b>978.301</b>	<b>6,1%</b>
- De uso propio	880.742	838.512	5,0%
- Inversiones inmobiliarias	59.601	49.498	20,4%
- Otros activos cedidos en arrendamiento operativo	-	-	-
- Afecto a la Obra Social	97.715	90.291	8,2%
<i>Promemoria: adquirido en arrendamiento financiero</i>	-	-	-
<b>Activo intangible</b>	<b>36.631</b>	<b>26.729</b>	<b>37,0%</b>
- Fondos de comercio	-	-	-
- Otro activo intangible	36.631	26.729	37,0%
<b>Activos fiscales</b>	<b>368.087</b>	<b>353.281</b>	<b>4,2%</b>
- Corrientes	88.853	74.976	4,2%
- Diferidos	279.234	278.305	0,3%
<b>Periodificaciones</b>	<b>19.846</b>	<b>18.298</b>	<b>8,5%</b>
<b>Otros activos</b>	<b>1.169.907</b>	<b>947.196</b>	<b>23,5%</b>
- Existencias	1.136.101	920.356	23,4%
- Resto	33.806	26.840	26,0%
<b>TOTAL ACTIVO</b>	<b>67.551.397</b>	<b>50.822.482</b>	<b>32,9%</b>

<b>PASIVO Y PATRIMONIO NETO</b>			
<b>PASIVO</b>	<b>2006</b>	<b>2005</b>	<b>Variación 2006/2005</b>
<b>Cartera de negociación</b>	<b>1.952.220</b>	<b>1.045.262</b>	<b>86,8%</b>
- Depósitos de entidades de crédito	-	-	-
- Operaciones de mercado monetario a través de entidades de contrapartida	-	-	-
- Depósitos de la clientela	-	-	-
- Débitos representados por valores negociables	-	-	-
- Derivados de negociación	357.516	594.677	-39,9%
- Posiciones cortas de valores	1.594.704	450.585	253,9%
<b>Otros pasivos financieros a valor razonable con cambios en pérdidas y ganancias</b>	-	-	-
- Depósitos de entidades de crédito	-	-	-
- Depósitos de la clientela	-	-	-
- Débitos representados por valores negociables	-	-	-
<b>Pasivos financieros a valor razonable con cambios en patrimonio neto</b>	-	-	-
- Depósitos de entidades de crédito	-	-	-
- Depósitos de la clientela	-	-	-
- Débitos representados por valores negociables	-	-	-
<b>Pasivos financieros a coste amortizado</b>	<b>58.540.107</b>	<b>43.275.468</b>	<b>35,3%</b>
- Depósitos de bancos centrales	-	-	-
- Depósitos de entidades de crédito	15.881.893	9.008.805	76,3%
- Operaciones de mercado monetario a través de entidades de contrapartida	-	-	-
- Depósitos de la clientela	24.869.496	21.033.124	18,2%
- Débitos representados por valores negociables	16.410.922	11.799.588	39,1%
- Pasivos subordinados	924.872	1.049.342	-11,9%
- Otros pasivos financieros	452.924	384.609	17,8%
<b>Ajustes en pasivos financieros para macrocoberturas</b>	-	-	-
<b>Derivados de cobertura</b>	<b>139.054</b>	<b>43.353</b>	<b>220,8%</b>
<b>Pasivos asociados a activos no corrientes en venta</b>	-	-	-
- Depósitos de bancos centrales	-	-	-
- Depósitos de entidades de crédito	-	-	-
- Depósitos de la clientela	-	-	-
- Débitos representados por valores negociables	-	-	-
- Resto de pasivos	-	-	-
<b>Pasivos por contratos de seguros</b>	<b>2.180.253</b>	<b>2.148.011</b>	<b>1,5%</b>
<b>Provisiones</b>	<b>318.570</b>	<b>329.416</b>	<b>-3,3%</b>
- Fondos para pensiones y obligaciones similares	236.987	242.976	-2,5%
- Provisiones para impuestos	23.044	36.716	-37,2%
- Provisiones para riesgos y compromisos contingentes	37.787	28.560	32,3%
- Otras provisiones	20.752	21.164	-1,9%
<b>Pasivos fiscales</b>	<b>552.628</b>	<b>586.289</b>	<b>-5,7%</b>
- Corrientes	69.722	43.712	59,5%
- Diferidos	482.906	542.577	-11,0%
<b>Periodificaciones</b>	<b>136.858</b>	<b>101.665</b>	<b>34,6%</b>
<b>Otros pasivos</b>	<b>206.906</b>	<b>158.710</b>	<b>30,4%</b>
- Fondos Obra Social	133.175	114.953	15,9%
- Resto	73.731	43.757	68,5%
<b>Capital con naturaleza de pasivo financiero</b>	<b>484.270</b>	<b>480.000</b>	<b>0,9%</b>
<b>TOTAL PASIVO</b>	<b>64.510.866</b>	<b>48.168.174</b>	<b>33,9%</b>

<b>PATRIMONIO NETO</b>	<b>2006</b>	<b>2005</b>	<b>Variación 2006/2005</b>
------------------------	-------------	-------------	--------------------------------

<b>Intereses minoritarios</b>	<b>46.021</b>	<b>32.914</b>	<b>39,8%</b>
<b>Ajustes por valorización</b>	<b>794.780</b>	<b>709.429</b>	<b>12,0%</b>
- Activos financieros disponibles para la venta	795.535	709.055	12,2%
- Pasivos financieros a valor razonable con cambios en el patrimonio neto	-	-	-
- Coberturas de los flujos de efectivo	5	83	-94,0%
- Coberturas de inversiones netas en negocios en el extranjero	-	-	-
- Diferencias de cambio	(760)	291	-361,2%
- Activos no corrientes en venta	-	-	-
<b>Fondos propios</b>	<b>2.199.730</b>	<b>1.911.965</b>	<b>15,1 %</b>
- Capital o fondos de dotación	-	-	-
- Emitido	-	-	-
- Pendiente de desembolso no exigido (-)	-	-	-
- Prima de emisión	-	-	-
- Reservas	1.850.045	1.642.556	12,6%
- Reservas (pérdidas) acumuladas	1.872.721	1.659.348	12,9%
- Remanente	-	-	-
- Reservas (pérdidas) de entidades valoradas por el método de la participación	(22.676)	(16.792)	-35,0%
- Entidades asociadas	(7.323)	(7.883)	7,1%
- Entidades multigrupo	(15.353)	(8.909)	-72,3%
- Otros instrumentos de capital	-	-	-
- De instrumentos financieros compuestos	-	-	-
- Resto	-	-	-
- Menos: valores propios	-	-	-
- Cuotas participativas y fondos asociados	-	-	-
- Cuotas participativas	-	-	-
- Fondos de reservas de cuota partícipes	-	-	-
- Fondos de estabilización	-	-	-
- Resultado atribuido al Grupo	349.685	269.409	29,8%
- Menos: dividendos y retribuciones	-	-	-
<b>TOTAL PATRIMONIO NETO</b>	<b>3.040.531</b>	<b>2.654.308</b>	<b>14,6%</b>
<b>TOTAL PATRIMONIO NETO Y PASIVO</b>	<b>67.551.397</b>	<b>50.822.482</b>	<b>32,9%</b>
<b>PROMEMORIA</b>			
<b>Riesgos contingentes</b>	<b>3.401.998</b>	<b>3.427.498</b>	<b>-0,7%</b>
- Garantías financieras	3.399.544	3.427.120	-0,8%
- Activos afectados en obligaciones de terceros	-	-	-
- Otros riesgos contingentes	2.454	378	549,2%
<b>Compromisos contingentes</b>	<b>11.157.088</b>	<b>8.793.015</b>	<b>26,9%</b>
- Disponibles por terceros	9.637.642	7.957.573	21,1%
- Otros compromisos	1.519.446	835.442	81,9%

## CUENTAS DE RESULTADOS CONSOLIDADAS DEL GRUPO CAIXA CATALUNYA. 2006 y 2005

- Presentadas según la Circular 4/2004 del Banco de España

Miles de euros	2006	2005	Variación 2006/2005
<b>Intereses y rendimientos asimilados</b>	<b>1.921.923</b>	<b>1.326.654</b>	<b>44,9%</b>
<b>Intereses y cargas asimiladas</b>	<b>1.291.551</b>	<b>724.102</b>	<b>78,4%</b>
- Remuneración de capital con naturaleza de pasivo financiero	14.612	10.802	<b>35,3%</b>
- Otros	1.276.939	713.300	79,0%
<b>Rendimiento de instrumentos de capital</b>	<b>44.620</b>	<b>39.831</b>	<b>12,0%</b>
<b>MARGEN DE INTERMEDIACIÓN</b>	<b>674.992</b>	<b>642.383</b>	<b>5,1%</b>
<b>Resultados de entidades valoradas por el método de la participación</b>	<b>36.387</b>	<b>26.103</b>	<b>39,4%</b>
- Entidades asociadas	4.771	(298)	1701,0%
- Entidades multigrupo	31.616	26.401	19,8%
<b>Comisiones percibidas</b>	<b>346.703</b>	<b>318.871</b>	<b>8,7%</b>
<b>Comisiones pagadas</b>	<b>46.571</b>	<b>52.134</b>	<b>-10,7%</b>
<b>Actividades de seguros</b>	<b>39.709</b>	<b>24.509</b>	<b>62,0%</b>
- Primas seguros y reaseguros cobrados	695.971	818.800	-15,0%
- Primas de reaseguros pagados	-	-	-
- Prestaciones pagadas y otros gastos relacionados con seguros	740.562	672.613	10,1%
- Ingresos por reaseguros	3.276	2.783	17,7%
- Dotaciones netas a pasivos por contratos de seguros	(4.604)	203.240	-102,3%
- Ingresos financieros	91.794	84.980	8,0%
- Gastos financieros	15.374	6.201	147,9%
<b>Resultados de operaciones financieras (neto)</b>	<b>106.959</b>	<b>9.129</b>	<b>1071,6%</b>
- Cartera de negociación	5.882	3.759	56,5%
- Otros instrumentos financieros a valor razonable con cambios en pérdidas y ganancias	(3.226)	(4.425)	27,1%
- Activos financieros disponibles para la venta	100.689	3.377	2881,6%
- Inversiones crediticias	(1.171)	1.340	-187,4%
- Otros	4.785	5.078	-5,8%
<b>Diferencias de cambio</b>	<b>24.599</b>	<b>20.728</b>	<b>18,7%</b>
<b>MARGEN ORDINARIO</b>	<b>1.182.778</b>	<b>989.589</b>	<b>19,5%</b>
<b>Ventas e ingresos por prestación de servicios no financieros</b>	<b>524.019</b>	<b>473.944</b>	<b>10,6%</b>
<b>Coste de las ventas</b>	<b>424.050</b>	<b>416.519</b>	<b>1,8%</b>
<b>Otros productos de explotación</b>	<b>43.294</b>	<b>35.567</b>	<b>21,7%</b>
<b>Gastos de personal</b>	<b>389.486</b>	<b>349.874</b>	<b>11,3%</b>
<b>Otros gastos generales de administración</b>	<b>205.270</b>	<b>185.202</b>	<b>10,8%</b>
<b>Amortización</b>	<b>45.828</b>	<b>42.708</b>	<b>7,3%</b>
- Activo material	36.723	36.269	1,3%
- Activo intangible	9.105	6.439	41,4%
<b>Otras cargas de explotación</b>	<b>6.754</b>	<b>5.768</b>	<b>17,1%</b>
<b>MARGEN DE EXPLOTACIÓN</b>	<b>678.703</b>	<b>499.029</b>	<b>36,0%</b>
<b>Pérdidas por deterioro de activos (neto)</b>	<b>217.177</b>	<b>126.485</b>	<b>71,7%</b>
- Activos financieros disponibles para la venta	(139)	873	-115,9%
- Inversiones crediticias	203.176	125.319	62,1%
- Cartera de inversión a vencimiento	-	-	-
- Activos no corrientes en venta	-	(71)	100,0%
- Participaciones	11.000	-	100,0%
- Activo material	-	-	-
- Fondos de comercio	3.140	364	762,6%
- Otros activos intangibles	-	-	-
- Resto de activos	-	-	-
<b>Dotaciones a provisiones (neto)</b>	<b>24.344</b>	<b>28.919</b>	<b>-15,8%</b>
<b>Ingresos financieros de actividades no financieras</b>	<b>17.292</b>	<b>18.238</b>	<b>-5,2%</b>
<b>Gastos financieros de actividades no financieras</b>	<b>17.153</b>	<b>12.190</b>	<b>40,7%</b>
<b>Otras ganancias</b>	<b>48.711</b>	<b>11.806</b>	<b>312,6%</b>
- Ganancias por venta de activo material	2.411	2.535	-4,9%
- Ganancias por venta de participaciones	41.525	1.196	3372,0%
- Otros conceptos	4.775	8.075	-40,9%
<b>Otras pérdidas</b>	<b>6.752</b>	<b>8.720</b>	<b>-22,6%</b>
- Pérdidas por venta de activo material	1.950	2.289	-14,8%
- Pérdidas por venta de participaciones	-	807	-100,0%
- Otros conceptos	4.802	5.624	-14,6%
<b>RESULTADO ANTES DE IMPUESTOS</b>	<b>479.280</b>	<b>352.759</b>	<b>35,9%</b>
<b>Impuesto sobre beneficios</b>	<b>118.856</b>	<b>76.176</b>	<b>56,0%</b>
<b>Dotación obligatoria a obras y fondos sociales</b>	<b>-</b>	<b>-</b>	<b>-</b>
<b>RESULTADO DE LA ACTIVIDAD ORDINARIA</b>	<b>360.424</b>	<b>276.583</b>	<b>30,3%</b>
<b>Resultado de operaciones interrumpidas (neto)</b>	<b>-</b>	<b>-</b>	<b>-</b>
<b>RESULTADO CONSOLIDADO DEL EJERCICIO</b>	<b>360.424</b>	<b>276.583</b>	<b>30,3%</b>
<b>Resultado atribuido a la minoría</b>	<b>10.739</b>	<b>7.174</b>	<b>49,7%</b>
<b>RESULTADO ATRIBUIDO AL GRUPO</b>	<b>349.685</b>	<b>269.409</b>	<b>29,8%</b>

**ESTADOS DE CAMBIOS EN EL PATRIMONIO NETO CONSOLIDADO DEL GRUPO CAIXA CATALUNYA. 2006 y 2005**

Miles de euros	2006	2005	Variación 2006/2005
<b>Ingresos netos reconocidos directamente en el patrimonio neto</b>	<b>85.352</b>	<b>230.222</b>	<b>-62,9%</b>
- Activos financieros disponibles para la venta	86.481	229.951	-62,4%
- Ganancias/pérdidas por valorización	30.047	353.771	-91,5%
- Importes transferidos a la cuenta de resultados	93.497	-	100,0%
- Impuesto sobre beneficios	(37.063)	(123.820)	70,1%
- Coberturas de los flujos de efectivo	(78)	(20)	-290,0%
- Ganancias/pérdidas por valorización	(112)	(31)	-261,3%
- Impuesto sobre beneficios	34	11	209,1%
- Diferencias de cambio	(1.051)	291	-461,2%
- Ganancias/pérdidas por conversión	(1.502)	448	-435,3%
- Impuesto sobre beneficios	451	(157)	387,3%
<b>Resultado consolidado del ejercicio</b>	<b>360.424</b>	<b>276.583</b>	<b>30,3%</b>
- Resultado publicado	360.424	276.583	30,3%
<b>Ingresos y gastos totales del ejercicio</b>	<b>445.776</b>	<b>506.805</b>	<b>-12,0%</b>
- Entidad dominante	435.037	499.631	-12,9%
- Intereses minoritarios	10.739	7.174	49,7%

**ESTADOS DE FLUJOS DE EFECTIVO GENERADOS POR EL GRUPO CAIXA CATALUNYA EN LOS EJERCICIOS 2006 Y 2005**

Miles de euros	2006	2005	Variación 2006/2005
<b>1. Flujos de efectivo de las actividades de explotación</b>			
<b>Resultado del ejercicio</b>	<b>360.424</b>	<b>276.583</b>	<b>30,3%</b>
Ajustes al resultado:	323.228	450.790	-28,3%
- Amortización de activos materiales (+)	36.723	36.269	1,3%
- Amortización de activos intangibles (+)	9.105	6.439	41,4%
- Pérdida por deterioro de activos (neto) (+/-)	217.177	126.485	71,7%
- Dotaciones netas a pasivos por contratos de seguros (+/-)	(4.604)	203.240	-102,3%
- Dotaciones a provisiones (neto)	24.344	28.919	-15,8%
- Ganancias/pérdidas por venta de activo material (+/-)	(461)	(246)	-87,4%
- Ganancias/pérdidas por venta de participaciones (+/-)	(41.525)	(389)	-10574,8%
- Resultados de entidades valoradas por el método de la participación (neto de dividendos) (+/-)	(36.387)	(26.103)	-39,4%
- Impuestos (+/-)	118.856	76.176	56,0%
<b>Resultado ajustado</b>	<b>683.652</b>	<b>727.373</b>	<b>-6,0%</b>
<b>(Aumento)/disminución neta de los activos de explotación</b>	<b>(16.469.772)</b>	<b>(9.506.600)</b>	<b>73,2%</b>
- Cartera de negociación	914.403	(747.683)	222,3%
- Valores representativos de deuda	721.764	(1.045.393)	169,0%
- Otros instrumentos de capital	33.257	(23.046)	244,3%
- Derivados de negociación	159.382	320.756	-50,3%
- Otros activos financieros a valor razonable con cambios en pérdidas y ganancias	18.472	(14.497)	227,4%
- Valores representativos de deuda	18.472	(14.497)	227,4%
- Activos financieros disponibles para la venta	223.710	(228.169)	198,0%
- Valores representativos de deuda	231.001	(224.443)	202,9%
- Otros instrumentos de capital	(7.291)	(3.726)	-95,7%
- Inversiones crediticias	(17.421.048)	(8.195.143)	112,6%
- Depósitos en entidades de crédito	(7.741.078)	(1.369.361)	465,3%
- Crédito a la clientela	(9.646.732)	(6.747.466)	43,0%
- Otros activos financieros	(33.238)	(78.316)	-57,6%
- Otros activos de explotación	(205.309)	(321.108)	-36,1%
<b>Aumento/(disminución) neta en los pasivos de explotación</b>	<b>16.225.796</b>	<b>8.797.954</b>	<b>84,4%</b>
- Cartera de negociación	906.958	142.752	535,3%
- Derivados de negociación	(237.161)	(305.883)	-22,5%
- Posiciones cortas de valores	1.144.119	448.635	155,0%
- Pasivos financieros a coste amortizado	15.389.109	8.850.575	73,9%
- Depósitos de entidades de crédito	6.873.088	986.894	596,4%
- Depósitos de la clientela	3.836.372	3.270.317	17,3%
- Débitos representados por valores negociables	4.611.334	4.528.770	1,8%
- Otros pasivos financieros	68.315	64.594	5,8%
- Otros pasivos de explotación	(70.271)	(195.373)	-64,0%
<b>Total flujos de efectivo netos de las actividades de explotación</b>	<b>439.676</b>	<b>18.727</b>	<b>2247,8%</b>
<b>2. Flujos de efectivo de las actividades de inversión</b>			
Inversiones (-)	(199.106)	(66.307)	<b>200,3%</b>
- Entidades multigrupo y asociadas	(54.335)	-	-
- Activos materiales	(122.624)	(51.489)	138,2%
- Activos intangibles	(22.147)	(14.818)	49,5%
Desinversiones (+)	129.544	23.214	458,0%
- Entidades multigrupo y asociadas	102.939	23.214	343,4%
- Activos materiales	26.605	-	100,0%
<b>Total flujos de efectivo netos de las actividades de inversión</b>	<b>(69.562)</b>	<b>(43.093)</b>	<b>61,4%</b>
<b>3. Flujos de efectivo de las actividades de financiación</b>			
Emisión/Amortización capital con naturaleza de pasivo financiero (+/-)	4.270	-	100,0%
Emisión/Amortización pasivos subordinados (+/-)	(124.470)	178.263	-169,8%
Aumento/Disminución de los intereses minoritarios	2.368	3.581	-33,9%
<b>Total flujos de efectivo neto de las actividades de financiación</b>	<b>(117.832)</b>	<b>181.844</b>	<b>-164,8%</b>
<b>4. Efecto de las variaciones de los tipos de cambio en el efectivo o equivalentes</b>	<b>24.599</b>	<b>20.728</b>	<b>18,7%</b>
<b>5. Aumento/Disminución neta del efectivo o equivalentes</b>	<b>276.881</b>	<b>178.206</b>	<b>55,4%</b>
Efectivo o equivalentes al inicio del ejercicio	513.335	335.129	53,2%
Efectivo o equivalentes al final del ejercicio	790.216	513.335	53,9%

Las políticas contables utilizadas y las notas explicativas de los estados financieros pueden consultarse en las Cuentas anuales auditadas de 2006 de Caixa Catalunya, disponibles en la web corporativa de la Entidad y en su domicilio social, así como en la C.N.M.V., en el Banco de España y en la Conselleria d'Economia i Finances de la Generalitat de Catalunya.

## **11.2. ESTADOS FINANCIEROS**

Los estados financieros de los ejercicios 2006 y 2005, individuales y consolidados, han sido depositados en la Comisión Nacional del Mercado de Valores y remitidos al Banco de España.

## **11.3. AUDITORÍA DE LA INFORMACIÓN FINANCIERA HISTÓRICA ANUAL**

### **11.3.1. Declaración de que se ha auditado la información financiera histórica**

Las cuentas anuales individuales y consolidadas de Caixa Catalunya y de su Grupo de los ejercicios 2006 y 2005 han sido auditadas por Deloitte, expresando, el 21 de febrero de 2007 y el 15 de febrero de 2006, respectivamente, una opinión favorable de las mismas.

### **11.3.2. Indicación de qué otra información ha sido auditada**

No aplicable.

### **11.3.3. Fuente de los datos financieros**

No aplicable.

## **11.4. EDAD DE LA INFORMACIÓN FINANCIERA MÁS RECIENTE**

La última información financiera auditada, que se refiere al ejercicio finalizado el 31 de diciembre de 2006, no excede, por tanto, en más de 18 meses a la fecha del presente Documento de Registro.

## **11.5. INFORMACIÓN INTERMEDIA Y DEMÁS INFORMACIÓN FINANCIERA**

### **11.5.1. Información financiera trimestral desde la fecha de los últimos estados financieros auditados**

A la fecha de registro del presente Documento de Registro no se dispone todavía de la información financiera trimestral de Caixa Catalunya, ni de su Grupo consolidado, a 31 de marzo de 2007.



### **11.5.2. Información financiera intermedia**

No aplicable

### **11.6. PROCEDIMIENTOS JUDICIALES Y DE ARBITRAJE**

No existe procedimiento gubernamental, legal o de arbitraje (incluidos procedimientos pendientes o aquellos de los que el emisor conozca que le afectan) durante los 12 meses anteriores al registro del presente Documento, que pueda tener o haya tenido efectos significativos en el emisor y/o en la posición o rentabilidad financiera del grupo.

### **11.7. CAMBIO SIGNIFICATIVO EN LA POSICIÓN FINANCIERA DEL EMISOR**

Desde de finales del 2006, último año del que se ha publicado información financiera auditada, no se ha producido ningún cambio significativo en la posición financiera o comercial del grupo.

## **12 CONTRATOS IMPORTANTES**

Caixa Catalunya no tiene formalizados contratos importantes al margen de su actividad corriente que puedan dar lugar para cualquier miembro del grupo a una obligación o un derecho que afecten negativamente a la capacidad del emisor de cumplir su compromiso con los tenedores de valores con respecto a los valores emitidos.

## **13 INFORMACIÓN DE TERCEROS, DECLARACIONES DE EXPERTOS Y DECLARACIONES DE INTERÉS**

En este Documento de Registro no se incluyen informaciones de terceros, declaraciones de expertos ni declaraciones de interés.

### **13.1. DECLARACIÓN O INFORME ATRIBUIDO A UNA PERSONA EN CALIDAD DE EXPERTO**

No aplicable.

### **13.2. CONFIRMACIÓN DE QUE LA INFORMACIÓN SE HA REPRODUCIDO CON EXACTITUD.**

No aplicable.

## 14 DOCUMENTOS PRESENTADOS

En caso necesario, pueden consultarse, durante el periodo de validez de este Documento de Registro, los siguientes documentos (o copias de los mismos):

a) Caixa d'Estalvis de Catalunya fue fundada por acuerdo de la Excma. Diputación Provincial de Barcelona en fecha 26 de octubre de 1926. Los Estatutos sociales fueron adaptados mediante escritura pública autorizada por el notario de Barcelona D. Luis Roca-Sastre Muncunill en fecha 16 de junio de 1992, protocolo número 1720, debidamente inscrita en el Registro Mercantil de Barcelona, donde pueden consultarse las inscripciones correspondientes.

Los Estatutos sociales vigentes pueden ser consultados en el domicilio social de Caixa Catalunya, en la Conselleria d'Economia i Finances de la Generalitat de Catalunya y en el Banco de España, así como en la Comisión Nacional del Mercado de Valores.

b) Asimismo, la información financiera histórica auditada de Caixa Catalunya y de su grupo de los dos ejercicios que preceden la publicación de este Documento de Registro se puede examinar tanto en el domicilio social de Caixa Catalunya como en su web institucional ([www.caixacatalunya.es](http://www.caixacatalunya.es)), así como en la C.N.M.V., en el Banco de España y en la Conselleria d'Economia i Finances de la Generalitat de Cataluña.

Barcelona, 10 de abril de 2007  
Firmado en nombre y representación del Emisor

Josep M. Loza Xuriach  
Director General