

ALTAMAR PRIVATE DEBT I, IICIICIL

Nº Registro CNMV: 47

Informe Semestral del Primer Semestre 2024

Gestora: ALTAMAR PRIVATE EQUITY, S.G.I.I.C., S.A. **Depositario:** BNP PARIBAS S.A., SUCURSAL EN ESPAÑA

Auditor: PriceWaterhouseCoopers

Grupo Gestora: ALTAMAR PRIVATE EQUITY **Grupo Depositario:** BANQUE NATIONALE DE PARIS, S.A.

Rating Depositario: A+

El presente informe, junto con los últimos informes periódicos, se encuentran disponibles por medios telemáticos en www.altamarcapital.com.

La Entidad Gestora atenderá las consultas de los clientes, relacionadas con las IIC gestionadas en:

Dirección

Correo Electrónico

altamarcapital@altamarcapital.com

Asimismo cuenta con un departamento o servicio de atención al cliente encargado de resolver las quejas y reclamaciones. La CNMV también pone a su disposición la Oficina de Atención al Inversor (902 149 200, e-mail: inversores@cnmv.es).

INFORMACIÓN FONDO

Fecha de registro: 26/05/2017

1. Política de inversión y divisa de denominación

Categoría

Tipo de fondo: Fondo de IIC de Inversión Libre Vocación inversora: RENTA FIJA MIXTA INTERNACIONAL Perfil de Riesgo: Medio

Descripción general

Política de inversión: El objetivo del Fondo es lograr rendimientos atractivos ajustados al riesgo invirtiendo prácticamente el 100% del Patrimonio en IIC de

Operativa en instrumentos derivados

Una información más detallada sobre la política de inversión del Fondo se puede encontrar en su folleto informativo.

Divisa de denominación EUR

2. Datos económicos

2.1.a) Datos generales

Cuando no exista información disponible las correspondientes celdas aparecerán en blanco

Participaciones, partícipes y patrimonio

	Nº de	Nº de	Beneficios brutos	Patrimonio (en miles)			

CLASE	Nº de participaciones a fin periodo	Nº de partícipes a fin periodo	Divisa	Beneficios brutos distribuidos por participación (periodo actual)	Inversión mínima	Distribuye dividendos	Patrimonio (en miles)			
							A final del periodo	Diciembre 2023	Diciembre 2022	Diciembre 2021
CLASE A1	140.025,94	1.230	EUR	0,00	150000	NO	176.089	188.514	187.455	188.199
CLASE A2	6.009,82	6	EUR	0,00	2500000	NO	7.644	8.180	8.123	8.142

Valor liquidativo (*)

CLASE	Divisa	Último valor liquidativo estimado		Último valor liquidativo definitivo			Valor liquidativo definitivo		
		Fecha	Importe	Fecha	Importe	Estimación que se realizó	2023	2022	20__
CLASE A1	EUR			31-03-2024	1.257,5440		1.243,6129	1.170,1222	
CLASE A2	EUR			31-03-2024	1.271,9960		1.257,3790	1.181,5284	

Nota: En el caso de IIC cuyo valor liquidativo no se determine diariamente, los datos se refieren al último disponible.

(*)El valor liquidativo y, por tanto, su rentabilidad no recogen el efecto derivado del cargo individual al partícipe de la comisión de gestión sobre resultados:)

Comisiones aplicadas en el período, sobre patrimonio medio

CLASE	Sist. Imputac.	Comisión de gestión						Base de cálculo	Comisión de depositario		
		% efectivamente cobrado							% efectivamente cobrado		Base de cálculo
		Periodo			Acumulada				Periodo	Acumulada	
		s/patrimonio	s/resultados	Total	s/patrimonio	s/resultados	Total				
CLASE A1		0,50	0,00	0,50	0,50	0,00	0,50	patrimonio	0,04	0,04	Patrimonio
CLASE A2		0,38	0,00	0,38	0,38	0,00	0,38	patrimonio	0,04	0,04	Patrimonio

El sistema de imputación de la comisión sobre resultados es

2.2 Comportamiento

Cuando no exista información disponible las correspondientes celdas aparecerán en blanco

CLASE A1 .Divisa EUR

Rentabilidad (% sin anualizar)

Acumulado 2024		Anual			
Con último VL estimado	Con último VL definitivo	2023	2022	2021	2019
	1,12	6,28	4,41	6,75	1,21

El último VL definitivo es de fecha: 31-03-2024

La periodicidad de cálculo del valor liquidativo es trimestral

Recuerde que rentabilidades pasadas no presuponen rentabilidades futuras. Sólo se informa si se ha mantenido una política de inversión homogénea en el período.

Medidas de riesgo (%)	Acumulado o año t actual	Trimestral				Anual			
		Último trim (0)	Trim-1	Trim-2	Trim-3	Año t-1	Año t-2	Año t-3	Año t-5
Volatilidad(i) de:									
Valor liquidativo									
VaR histórico del valor liquidativo(ii)									

(i) Volatilidad histórica: Indica el riesgo de un valor en un periodo, a mayor volatilidad mayor riesgo. A modo comparativo se ofrece la volatilidad de la Letra del Tesoro a 1 año o (del índice de referencia si existe en folleto). Sólo se informa de la volatilidad para los períodos con política de inversión homogénea.

(ii) VaR histórico del valor liquidativo: Indica lo máximo que se puede perder, con un nivel de confianza del 99%, en el plazo de 1 mes, si se repitiese el comportamiento de la IIC de los últimos 5 años. El dato es a finales del periodo de referencia.

Gastos (% s/ patrimonio medio)	Acumulado 2024	Anual			
		2023	2022	2021	2019
Ratio total de gastos (iv)	0,65	1,15	1,17	1,24	1,05

(iv) Incluye los gastos directos soportados en el periodo de referencia: comisión de gestión sobre patrimonio, comisión de depositario, auditoría, servicios bancarios (salvo gastos de financiación), y resto de gastos de gestión corriente, en términos de porcentaje sobre patrimonio medio del periodo. En el caso de fondos/compartimentos que invierten más de un 10% de su patrimonio en otras IIC se incluyen también los gastos soportados indirectamente, derivados de esas inversiones, que incluyen las comisiones de suscripción y de reembolso. Este ratio no incluye la comisión de gestión sobre resultados ni los costes de transacción por la compraventa de valores.

En el caso de inversiones en IIC que no calculan su ratio de gastos, éste se ha estimado para incorporarlo en el ratio de gastos.

Evolución del valor liquidativo últimos 5 años

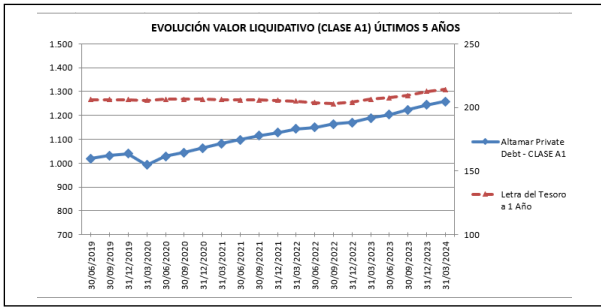

Rentabilidad semestral de los últimos 5 años

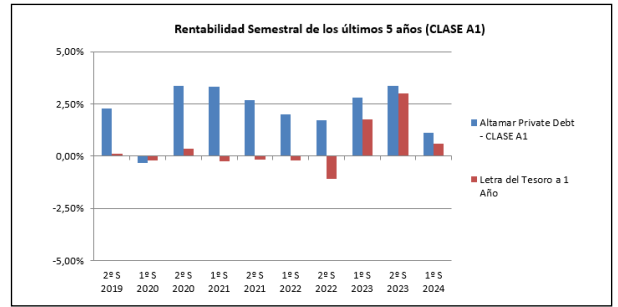

CLASE A2 .Divisa EUR

Rentabilidad (% sin anualizar)

Acumulado 2024		Anual			
Con último VL estimado	Con último VL definitivo	2023	2022	2021	2019
	1,16	6,42	4,59	6,90	1,39

El último VL definitivo es de fecha: 31-03-2024

La periodicidad de cálculo del valor liquidativo es trimestral

Recuerde que rentabilidades pasadas no presuponen rentabilidades futuras. Sólo se informa si se ha mantenido una política de inversión homogénea en el período.

Medidas de riesgo (%)	Acumulado año t actual	Trimestral				Anual			
		Último trim (0)	Trim-1	Trim-2	Trim-3	Año t-1	Año t-2	Año t-3	Año t-5
Volatilidad(i) de:									
Valor liquidativo									
VaR histórico del valor liquidativo(ii)									

(i) Volatilidad histórica: Indica el riesgo de un valor en un periodo, a mayor volatilidad mayor riesgo. A modo comparativo se ofrece la volatilidad de la Letra del Tesoro a 1 año o (del índice de referencia si existe en folleto). Sólo se informa de la volatilidad para los períodos con política de inversión homogénea.

(ii) VaR histórico del valor liquidativo: Indica lo máximo que se puede perder, con un nivel de confianza del 99%, en el plazo de 1 mes, si se repitiese el comportamiento de la IIC de los últimos 5 años. El dato es a finales del periodo de referencia.

Gastos (% s/ patrimonio medio)	Acumulado 2024	Anual			
		2023	2022	2021	2019
Ratio total de gastos (iv)	0,51	0,91	0,92	0,99	0,89

(iv) Incluye los gastos directos soportados en el periodo de referencia: comisión de gestión sobre patrimonio, comisión de depositario, auditoría, servicios bancarios (salvo gastos de financiación), y resto de gastos de gestión corriente, en términos de porcentaje sobre patrimonio medio del periodo. En el caso de fondos/compartimentos que invierten más de un 10% de su patrimonio en otras IIC se incluyen también los gastos soportados indirectamente, derivados de esas inversiones, que incluyen las comisiones de suscripción y de reembolso. Este ratio no incluye la comisión de gestión sobre resultados ni los costes de transacción por la compraventa de valores.

En el caso de inversiones en IIC que no calculan su ratio de gastos, éste se ha estimado para incorporarlo en el ratio de gastos.

Evolución del valor liquidativo últimos 5 años

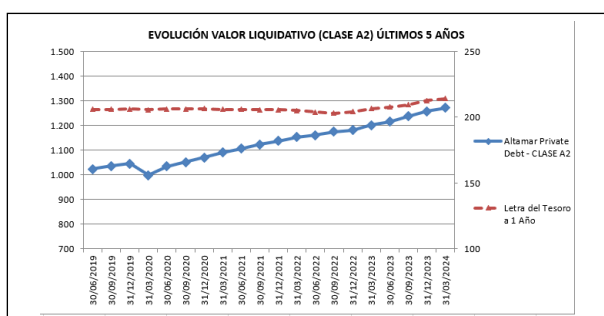

Rentabilidad semestral de los últimos 5 años

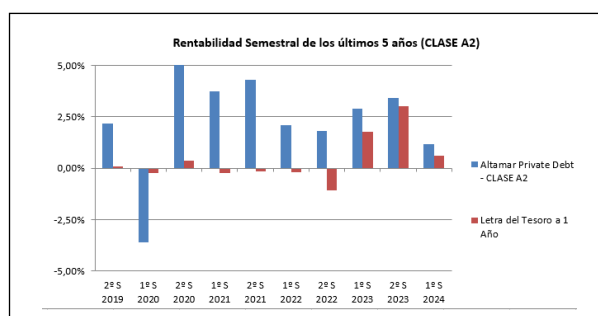

2.3 Distribución del patrimonio al cierre del período (Importes en miles de EUR)

Distribución del patrimonio	Fin periodo actual		Fin periodo anterior	
	Importe	% sobre patrimonio	Importe	% sobre patrimonio
(+) INVERSIONES FINANCIERAS	179.798	97,86	190.597	93,12
* Cartera interior	0	0,00	0	0,00
* Cartera exterior	179.798	97,86	190.597	93,12
* Intereses de la cartera de inversión	0	0,00	0	0,00
* Inversiones dudosas, morosas o en litigio	0	0,00	0	0,00
(+) LIQUIDEZ (TESORERÍA)	18.571	10,11	12.591	6,15
(+/-) RESTO	-14.636	-7,97	1.485	0,73
TOTAL PATRIMONIO	183.733	100,00 %	204.673	100,00 %

Notas:

El período se refiere al trimestre o semestre, según sea el caso.

Las inversiones financieras se informan a valor e estimado de realización.

2.4 Estado de variación patrimonial

	% sobre patrimonio medio			% variación respecto fin periodo anterior
	Variación del periodo actual	Variación del periodo anterior	Variación acumulada anual	
PATRIMONIO FIN PERIODO ANTERIOR (miles de EUR)	204.673	198.677	196.695	
± Suscripciones/ reembolsos (neto)	-26.004.605,02	0,00	-15.000.001,09	0,00
- Beneficios brutos distribuidos	0,00	0,00	0,00	0,00
± Rendimientos netos	5.064.724,03	5.996.076,37	2.038.553,80	-15,53
(+ Rendimientos de gestión	6.060.167,83	7.150.545,86	2.516.852,05	-15,25
+ Intereses				
+ Dividendos				
± Resultados en renta fija (realizadas o no)				
± Resultados en renta variable (realizadas o no)				
± Resultados en depósitos (realizadas o no)				
± Resultado en derivados (realizadas o no)				
± Resultado en IIC (realizados o no)				
± Otros resultados				
± Otros rendimientos				
(-) Gastos repercutidos	-1.236.673,84	-1.244.354,47	-587.615,86	3,24
- Comisión de gestión	-996.343,97	-993.430,32	-483.315,65	0,29
- Comisión de depositario				
- Gastos de financiación	-4.958,92	-5.880,96	-800,00	-15,68
- Gastos por servicios exteriores				

	% sobre patrimonio medio			% variación respecto fin periodo anterior
	Variación del período actual	Variación del período anterior	Variación acumulada anual	
- Otros gastos de gestión corriente				
- Otros gastos repercutidos	-235.370,95	-245.043,19	-103.500,21	-3,95
(+) Ingresos	241.230,04	89.884,98	109.317,61	168,38
+ Comisiones de descuento a favor de la IIC				
+ Comisiones retrocedidas				
+ Otros ingresos				
PATRIMONIO FIN PERIODO ACTUAL (miles de EUR)	183.733	204.673	183.733	

Nota: El período se refiere al trimestre o semestre, según sea el caso.

3. Inversiones financieras

Altamar Private Debt I, IICICIL (en adelante, el "Fondo" o "Altamar Private Debt") fue aprobado por la Dirección General de Entidades de la CNMV el 18 de mayo de 2017 e inscrito en el Registro Oficial de la CNMV el 26 de mayo de 2017. Durante el primer trimestre de 2024 el Fondo no ha realizado nuevos compromisos de inversión. El Fondo cuenta con un compromiso total en Direct Lending de €302,7 millones.

Por tanto, a 31 de marzo de 2024, el Fondo contaba con un total de €302,7 millones (129,5% del Patrimonio Total Comprometido) en compromisos de inversión en una cartera formada por 14 compromisos en Fondos de Direct Lending, incluyendo un compromiso en secundario y una coinversión.

Cumpliendo con la Circular 3/2008, las inversiones están valoradas al Valor de Mercado o Valor Razonable. Dicho valor resulta de corregir el Coste de Adquisición con las variaciones en el Valor Razonable existentes en cada fecha de valoración, ya sean positivas o negativas (Plusvalías/Provisiones).

La cartera de inversiones del Fondo a 31 de marzo de 2024 (valor de mercado) asciende a €179.798.161,03.

El resultado positivo generado en el primer trimestre de 2024 por las Clases A1 y A2 conjuntamente es de €2.038.553,80€. Tras la constitución del Fondo en mayo 2017, en la que los promotores suscribieron y desembolsaron al 100% participaciones por un importe de €300.000, hasta el 31 de marzo de 2024, el importe desembolsado por los partícipes del Fondo es del 83,5% de sus respectivos Compromisos de Inversión. El Capital Desembolsado (Capital Suscrito más Descuento de Suscripción) asciende a €195.300.709,52 (conjuntamente para las clases A1 y A2) a 31 de marzo 2024. Durante el primer trimestre de 2019 tuvo lugar el cierre final de inversores del fondo, ascendiendo el Patrimonio Total Comprometido de la Clase A1 y la Clase A2 del Fondo a €233,82 millones.

Por su parte, durante el primer trimestre de 2024 Altamar Private Debt I, el desembolsado neto del trimestre en inversiones y gastos en fondos subyacentes tiene un importe de €0,3 millones y ha recibido distribuciones por importe total de €9,9 millones.

Los inversores cuentan con mayor detalle sobre la cartera de inversiones del Altamar Private Debt I, en el Informe Trimestral de Valoración y en el Informe Trimestral de Actividad disponibles en la página web.

4. Hechos relevantes

	SI	NO
a. Suspensión temporal de suscripciones/reembolsos		X
b. Reanudación de suscripciones/reembolsos		X
c. Reembolso de patrimonio significativo		X
d. Endeudamiento superior al 5% del patrimonio		X
e. Sustitución de la sociedad gestora		X
f. Sustitución de la entidad depositaria		X
g. Cambio de control de la sociedad gestora		X
h. Cambio en elementos esenciales del folleto informativo		X
i. Autorización del proceso de fusión		X
j. Otros hechos relevantes		X

5. Anexo explicativo de hechos relevantes

N/A

6. Operaciones vinculadas y otras informaciones

	SI	NO
a. Partícipes significativos en el patrimonio del fondo (porcentaje superior al 20%)		X
b. Modificaciones de escasa relevancia en el Reglamento		X
c. Gestora y el depositario son del mismo grupo (según artículo 4 de la LMV)		X

d. Se han realizado operaciones de adquisición y venta de valores en los que el depositario ha actuado como vendedor o comprador, respectivamente		X
e. Se han adquirido valores o instrumentos financieros emitidos o avalados por alguna entidad del grupo de la gestora o depositario, o alguno de éstos ha actuado de colocador, asegurador, director o asesor o se han prestado valores a entidades vinculadas.		X
f. Se han adquirido valores o instrumentos financieros cuya contrapartida ha sido una entidad del grupo de la gestora o depositario u otra IIC gestionada por la misma gestora u otra gestora del grupo.		X
g. Se han percibido ingresos por entidades del grupo de la gestora que tienen como origen comisiones o gastos satisfechos por la IIC.		X
h. Diferencias superiores al 10% entre valor liquidativo estimado y el definitivo a la misma fecha		X
i. Se ha ejercido el derecho de disposición sobre garantías otorgadas (sólo aplicable a FHF)		X
j. Otras informaciones u operaciones vinculadas		X

	Al final del periodo
k. % endeudamiento medio del periodo	0,00
l. % patrimonio afectado por operaciones estructuradas de terceros en las que la IIC actúe como subyacente.	0,00
m. % patrimonio vinculado a posiciones propias del personal de la sociedad gestora o de los promotores	0,00

7. Anexo explicativo sobre operaciones vinculadas y otras informaciones

N/A

8. Información y advertencias a instancia de la CNMV

N/A

9. Anexo explicativo del informe periódico

Altamar Private Debt I, IICICIL (en adelante el "Fondo" o "Altamar Private Debt") se constituyó como una IIC de IIC de Inversión Libre para invertir en fondos y vehículos especializados en inversiones de deuda con el objetivo de lograr rentabilidades significativas a medio y largo plazo, mediante la inversión del Patrimonio Total Comprometido del Fondo en Fondos Subyacentes dedicados fundamentalmente a la inversión con carácter temporal en activos financieros consistentes en deuda de empresas.

* Información sobre la rentabilidad, costes y medidas de riesgo:

La rentabilidad del Fondo viene determinada por la rentabilidad obtenida por los Fondos Subyacentes. Con carácter general, el Fondo persigue obtener rentabilidades significativas a medio y largo plazo, si bien no existe un objetivo de rentabilidad garantizado.

Durante el primer trimestre de 2024 se ha generado un resultado positivo total entre las dos clases de €2.038.553,80€. A su vez, se ha realizado una distribución a partícipes por importe de 15.000.001,09 euros. Así, el Patrimonio Neto del Fondo asciende a €183.733.238,31€. El Valor Liquidativo de cada clase y su variación respecto a periodos anteriores, se puede ver en la sección 2.1.

El Fondo finalizó su periodo de inversión en el tercer trimestre de 2021 y cerró en el primer trimestre de 2019 el periodo de colocación. La rentabilidad con respecto al trimestre anterior es de 1,12% positiva para la Clase A1 y 1,16% positiva para la Clase A2 que compara con la rentabilidad de la Letra del Tesoro a 1 año durante el primer trimestre de 2024 de 0,61% positiva. Por su parte, el Ratio Total de Gastos es de 0,32%. Dicho ratio recoge comisiones de gestión, administración, estructuración y depositaría, gastos de auditoría, tasas de CNMV, servicios profesionales y de asesoría legal, gastos financieros y servicios bancarios calculados sobre el Patrimonio Neto del fondo a 31 marzo de 2024.

El Fondo, a 31 de marzo de 2024, está formado por 1.232 partícipes.

Volatilidad: debido a que el Fondo calcula su valor liquidativo con una periodicidad trimestral, no se dispone del mínimo de valores Liquidativos exigidos por la normativa de CNMV para que la información sobre la volatilidad se considere significativa (13 valores liquidativos), por lo que, atendiendo a la misma, no se debe completar dicha información.

* Visión de la Sociedad Gestora sobre la situación de los mercados y su influencia en las decisiones de inversión adoptadas:

El mercado objeto inicial de inversión de Altamar Private Debt I tenía dos segmentos diferenciados en cuanto a sus activos subyacentes. Por un lado, fondos del mercado de préstamos sindicados (conocidos como "Senior Loans", "leveraged loans", o "Broadly Syndicated Loans) y por otro el mercado de préstamos directos a empresas de tamaño mediano (mercado de "Direct Lending"). Ambos mercados han mostrado un fuerte crecimiento debido a: (i) creciente interés de inversores institucionales, (ii) proceso de desintermediación bancaria y (iii) la mejora de la actividad económica subyacente a lo largo de los últimos años y del mercado de fusiones y adquisiciones.

APD I desinvertió por completo y de manera permanente de sus fondos de senior loans en noviembre 2021 de manera que el 100% de la exposición actual y hasta el vencimiento del Fondo es al mercado de Direct Lending.

En este mercado se otorga financiación por un solo prestamista no bancario o en formato club deal (2 a 4 prestamistas) a una empresa para financiar, generalmente, un evento corporativo o de liquidez. Las emisiones no suelen superar los 200 millones y por tanto se trata de un mercado sin liquidez en el que los inversores originan préstamos para mantenerlos en balance hasta su vencimiento. En cuanto a la rentabilidad de este mercado, el Cliffwater Direct Lending Index ofreció una rentabilidad en Euros del 12,5% en los últimos 12 meses y un retorno del 3,02% en el primer trimestre del año 2024. Comparando estos rendimientos con el mercado de préstamos sindicados europeo y americano, a marzo de este año, el S&P ELLI LTM registró un retorno de 12,1% mientras que el S&P LSTA LTM reportó un rendimiento de 12,5%. Aunque el Cliffwater Direct Lending Index presentó un rendimiento similar en términos porcentuales, es importante resaltar su notable estabilidad frente a la volatilidad de otros mercados en periodos de incertidumbre financiera. En retrospectiva, el Cliffwater Index a diciembre de 2022 exhibió un rendimiento del 6,3%, mientras que el S&P ELLI y el S&P LSTA registraron variaciones negativas del -3,2% LTM y -0,8%, LTM respectivamente. Este incremento durante 2024 se debe principalmente al aumento del cupón contractual de los préstamos por las subidas de los tipos de referencia de los bancos centrales.

Según datos de Preqin, durante el primer trimestre del año 2024, los fondos de deuda privada levantaron un capital total de USD 25 miles de millones, volumen inferior al del mismo trimestre del año anterior (USD 41 miles de millones) lo que parece resultar, entre otros, de la incertidumbre generada por la política monetaria, la creciente inflación o las previsiones de ralentización económica o incluso recesión. El "Dry Powder" o capital disponible para la inversión por parte de los fondos de deuda privada alcanzó en diciembre de 2023 USD 499 miles de millones.

Las emisiones de este tipo de préstamos en Europa siguen teniendo su mayor foco geográfico en el mercado del Reino Unido, aunque otros países, como Francia, Alemania, Países Nórdicos, Italia o España, empiezan a tener mayor importancia relativa debido a la desintermediación bancaria de estos mercados y el incremento en el volumen de operaciones de private equity, además del objetivo propio de los fondos de direct lending de proporcionar a sus inversores una mayor diversificación en las carteras.

* Compromisos de Inversión:

De acuerdo a la situación de mercado descrita, el compromiso total en Fondos de Direct Lending es de €302,7 millones entre los que se incluye una coinversión y un secundario.

* Resumen de las perspectivas del mercado y de la actuación previsible del Fondo en cuanto a su Política de Inversión:

En cuanto al Fondo, a 31 de marzo de 2024 Altamar Private Debt I contaba con un total de €302,7 millones (129,5% del Patrimonio Total Comprometido) en compromisos de inversión en una cartera formada por 14 compromisos en Fondos de Direct Lending, entre los que se incluye una coinversión y un secundario.

* Información sobre activos en circunstancias excepcionales: El Fondo no cuenta con activos que se encuentren en circunstancias excepcionales.

* Información sobre la política de los derechos de voto y ejercicio de los mismos:

I. Resumen de la política sobre el ejercicio de los derechos de voto; No aplica en este trimestre.

II. Información sobre el sentido del voto/ no ejercicio del mismo; No aplica en este trimestre.

III. Información sobre el sentido del voto; No aplica en este trimestre.

* Valor Liquidativo y Comisión de gestión

Es importante resaltar que según la Circular 3/2008 de CNMV, que entró en vigor el 31 de diciembre de 2008, la Sociedad Gestora dispone de 3 meses a contar desde la fecha de referencia (31/03/2024) para la publicación del Valor Liquidativo y, en este sentido, en junio de 2024 se publica la valoración oficial correspondiente a 31 de marzo de 2024. El presente Informe, en cumplimiento con la Circular 4/2008 de CNMV debe publicarse durante el mes de enero y por este motivo, la valoración de este Informe hace referencia al último VL del fondo definitivo publicado, es decir, el correspondiente a 31 de marzo de 2024.

A efectos de la información reflejada en la sección 2.1.b) Datos Generales, sobre las comisiones aplicadas en el periodo, recordamos que la base de cálculo de la comisión de gestión del Fondo, tal y como se establece en el Folleto, es el Patrimonio Neto del Fondo.

10. Información sobre la política de remuneración

No aplicable

11. Información sobre las operaciones de financiación de valores, reutilización de las garantías y swaps de rendimiento total (Reglamento UE 2015/2365)