

TRESSIS CARTERA ECO30, FI

Nº Registro CNMV: 5300

Informe Semestral del Primer Semestre 2024

Gestora: TRESSIS GESTION, S.G.I.I.C., S.A. **Depositario:** BANCO INVERDIS, S.A. **Auditor:** Ernst&Young S. L.
Grupo Gestora: TRESSIS, S.V., S.A. **Grupo Depositario:** BANCA MARCH **Rating Depositario:** ND

El presente informe, junto con los últimos informes periódicos, se encuentran disponibles por medios telemáticos en www.tressisgestion.com.

La Entidad Gestora atenderá las consultas de los clientes, relacionadas con las IIC gestionadas en:

Dirección

CL. Jorge Manrique, 12
28020 - Madrid

Correo Electrónico

back@tressis.com

Asimismo cuenta con un departamento o servicio de atención al cliente encargado de resolver las quejas y reclamaciones. La CNMV también pone a su disposición la Oficina de Atención al Inversor (902 149 200, e-mail: inversores@cnmv.es).

INFORMACIÓN FONDO

Fecha de registro: 28/09/2018

1. Política de inversión y divisa de denominación

Categoría

Tipo de fondo:

Otros

Vocación inversora: Renta Variable Internacional

Perfil de Riesgo: 7 en una escala de 1 a 7

Descripción general

Política de inversión: Invierte al menos el 75% de la exposición total en compañías internacionales cotizadas de mediana y alta capitalización bursátil (al menos 5.000 millones de euros), siguiendo un criterio de análisis fundamental y cuantitativo (evolución de los beneficios, valoración absoluta y relativa, rentabilidad por dividendo y su sostenibilidad, etc.).

El objetivo es invertir en 30 valores de renta variable internacional de forma equiponderada, incluidos en la cesta de valores "Eco30", publicado por el diario *elEconomista.es*. El fondo tendrá escasa rotación y se modifica únicamente su cartera dos veces al año, sin perjuicio de movimientos puntuales por cuestiones técnicas (fusiones, p. ej.)

Operativa en instrumentos derivados

La metodología aplicada para calcular la exposición total al riesgo de mercado es el método del compromiso

Una información más detallada sobre la política de inversión del Fondo se puede encontrar en su folleto informativo.

Divisa de denominación EUR

2. Datos económicos

	Periodo actual	Periodo anterior	2024	2023
Índice de rotación de la cartera	0,35	0,15	0,35	0,24
Rentabilidad media de la liquidez (% anualizado)	2,58	1,95	2,58	2,15

Nota: El período se refiere al trimestre o semestre, según sea el caso. En el caso de IIC cuyo valor liquidativo no se determine diariamente, éste dato y el de patrimonio se refieren a los últimos disponibles

2.1.a) Datos generales.

Cuando no exista información disponible las correspondientes celdas aparecerán en blanco

CLASE	Nº de participaciones		Nº de partícipes		Divisa	Beneficios brutos distribuidos por participación		Inversión mínima	Distribuye dividendos
	Periodo actual	Periodo anterior	Periodo actual	Periodo anterior		Periodo actual	Periodo anterior		
CLASE I	17.717,56	18.436,64	12	12	EUR	0,00	0,00	0	NO
CLASE R	64.039,79	53.121,69	560	481	EUR	0,00	0,00	0	NO

Patrimonio (en miles)

CLASE	Divisa	Al final del periodo	Diciembre 2023	Diciembre 2022	Diciembre 2021
CLASE I	EUR	2.868	2.796	2.554	2.123
CLASE R	EUR	9.958	7.760	1.863	1.494

Valor liquidativo de la participación (*)

CLASE	Divisa	Al final del periodo	Diciembre 2023	Diciembre 2022	Diciembre 2021
CLASE I	EUR	161,8821	151,6516	127,7582	132,6231
CLASE R	EUR	155,4899	146,0755	123,7492	129,2440

(*)El valor liquidativo y, por tanto, su rentabilidad no recogen el efecto derivado del cargo individual al partícipe de la comisión de gestión sobre resultados:

Comisiones aplicadas en el período, sobre patrimonio medio

CLASE	Sist. Imputac.	Comisión de gestión						Base de cálculo	Comisión de depositario		
		% efectivamente cobrado							% efectivamente cobrado		Base de cálculo
		Periodo			Acumulada				Periodo	Acumulada	
		s/patrimonio	s/resultados	Total	s/patrimonio	s/resultados	Total				
CLASE I		0,40	0,63	1,02	0,40	0,63	1,02	patrimonio	0,04	0,04	Patrimonio
CLASE R		0,67	0,55	1,22	0,67	0,55	1,22	patrimonio	0,04	0,04	Patrimonio

2.2 Comportamiento

Cuando no exista información disponible las correspondientes celdas aparecerán en blanco

A) Individual CLASE I .Divisa EUR

Rentabilidad (% sin anualizar)	Acumulado 2024	Trimestral				Anual			
		Último trim (0)	Trim-1	Trim-2	Trim-3	2023	2022	2021	2019
Rentabilidad IIC	6,75	-2,57	9,56	5,62	0,94	18,70	-3,67	23,48	20,37

Rentabilidades extremas (i)	Trimestre actual		Último año		Últimos 3 años	
	%	Fecha	%	Fecha	%	Fecha
Rentabilidad mínima (%)	-1,63	14-06-2024	-1,63	14-06-2024	-4,12	16-06-2022
Rentabilidad máxima (%)	1,12	06-05-2024	1,50	21-03-2024	2,99	07-07-2022

(i) Sólo se informa para las clases con una antigüedad mínima del periodo solicitado y siempre que no se haya modificado su vocación inversora

Se refiere a las rentabilidades máximas y mínimas entre dos valores liquidativos consecutivos.

La periodicidad de cálculo del valor liquidativo es *diaria*

Recuerde que rentabilidades pasadas no presuponen rentabilidades futuras. Sólo se informa si se ha mantenido una política de inversión homogénea en el período.

Medidas de riesgo (%)	Acumulado 2024	Trimestral				Anual			
		Último trim (0)	Trim-1	Trim-2	Trim-3	2023	2022	2021	2019
Volatilidad(ii) de:									
Valor liquidativo	9,68	10,04	9,19	11,78	9,47	11,94	17,60	12,69	14,42
Ibex-35	13,19	14,40	11,83	12,11	12,15	13,96	19,45	16,22	12,41
Letra Tesoro 1 año	0,48	0,42	0,54	0,43	0,65	0,88	0,83	0,39	0,16
VaR histórico del valor liquidativo(iii)	13,70	13,70	13,91	14,02	14,11	14,02	15,04	15,45	9,52

(ii) Volatilidad histórica: Indica el riesgo de un valor en un periodo, a mayor volatilidad mayor riesgo. A modo comparativo se ofrece la volatilidad de distintas referencias. Sólo se informa de la volatilidad para los períodos con política de inversión homogénea.

(iii) VaR histórico del valor liquidativo: Indica lo máximo que se puede perder, con un nivel de confianza del 99%, en el plazo de 1 mes, si se repitiese el comportamiento de la IIC de los últimos 5 años. El dato es a finales del periodo de referencia.

Gastos (% s/ patrimonio medio)	Acumulado 2024	Trimestral				Anual			
		Último trim (0)	Trim-1	Trim-2	Trim-3	2023	2022	2021	2019
Ratio total de gastos (iv)	0,46	0,23	0,23	0,23	0,24	0,95	0,99	1,02	0,99

(iv) Incluye los gastos directos soportados en el periodo de referencia: comisión de gestión sobre patrimonio, comisión de depositario, auditoría, servicios bancarios (salvo gastos de financiación), y resto de gastos de gestión corriente, en términos de porcentaje sobre patrimonio medio del periodo. En el caso de fondos/compartimentos que invierten más de un 10% de su patrimonio en otras IIC este ratio incluye, de forma adicional al anterior, los gastos soportados indirectamente, derivados de esas inversiones, que incluyen las comisiones de suscripción y reembolso. Este ratio no incluye la comisión de gestión sobre resultados ni los costes de transacción por la compraventa de valores.

En el caso de inversiones en IIC que no calculan su ratio de gastos, éste se ha estimado para incorporarlo en el ratio de gastos.

Evolución del valor liquidativo últimos 5 años



Rentabilidad semestral de los últimos 5 años

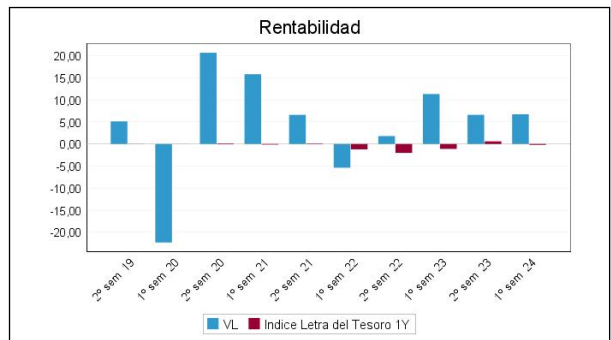

A) Individual CLASE R .Divisa EUR

Rentabilidad (% sin anualizar)	Acumulado 2024	Trimestral				Anual			
		Último trim (0)	Trim-1	Trim-2	Trim-3	2023	2022	2021	2019
Rentabilidad IIC	6,44	-2,72	9,42	5,40	0,79	18,04	-4,25	22,96	20,30

Rentabilidades extremas (i)	Trimestre actual		Último año		Últimos 3 años	
	%	Fecha	%	Fecha	%	Fecha
Rentabilidad mínima (%)	-1,64	14-06-2024	-1,64	14-06-2024	-4,16	16-06-2022
Rentabilidad máxima (%)	1,12	06-05-2024	1,50	21-03-2024	2,99	07-07-2022

(i) Sólo se informa para las clases con una antigüedad mínima del periodo solicitado y siempre que no se haya modificado su vocación inversora

Se refiere a las rentabilidades máximas y mínimas entre dos valores liquidativos consecutivos.

La periodicidad de cálculo del valor liquidativo es *diaria*

Recuerde que rentabilidades pasadas no presuponen rentabilidades futuras. Sólo se informa si se ha mantenido una política de inversión homogénea en el período.

Medidas de riesgo (%)	Acumulado 2024	Trimestral				Anual			
		Último trim (0)	Trim-1	Trim-2	Trim-3	2023	2022	2021	2019
Volatilidad(ii) de:									
Valor liquidativo	9,70	10,09	9,19	11,86	9,54	12,17	17,81	12,74	14,44
Ibex-35	13,19	14,40	11,83	12,11	12,15	13,96	19,45	16,22	12,41
Letra Tesoro 1 año	0,48	0,42	0,54	0,43	0,65	0,88	0,83	0,39	0,16
VaR histórico del valor liquidativo(iii)	13,79	13,79	13,99	14,10	14,21	14,10	15,14	15,55	9,71

(ii) Volatilidad histórica: Indica el riesgo de un valor en un periodo, a mayor volatilidad mayor riesgo. A modo comparativo se ofrece la volatilidad de distintas referencias. Sólo se informa de la volatilidad para los períodos con política de inversión homogénea.

(iii) VaR histórico del valor liquidativo: Indica lo máximo que se puede perder, con un nivel de confianza del 99%, en el plazo de 1 mes, si se repitiese el comportamiento de la IIC de los últimos 5 años. El dato es a finales del periodo de referencia.

Gastos (% s/ patrimonio medio)	Acumulado 2024	Trimestral				Anual			
		Último trim (0)	Trim-1	Trim-2	Trim-3	2023	2022	2021	2019
Ratio total de gastos (iv)	0,74	0,37	0,36	0,37	0,38	1,50	1,54	1,57	1,50

(iv) Incluye los gastos directos soportados en el periodo de referencia: comisión de gestión sobre patrimonio, comisión de depositario, auditoría, servicios bancarios (salvo gastos de financiación), y resto de gastos de gestión corriente, en términos de porcentaje sobre patrimonio medio del periodo. En el caso de fondos/compartimentos que invierten más de un 10% de su patrimonio en otras IIC este ratio incluye, de forma adicional al anterior, los gastos soportados indirectamente, derivados de esas inversiones, que incluyen las comisiones de suscripción y reembolso. Este ratio no incluye la comisión de gestión sobre resultados ni los costes de transacción por la compraventa de valores.

En el caso de inversiones en IIC que no calculan su ratio de gastos, éste se ha estimado para incorporarlo en el ratio de gastos.

Evolución del valor liquidativo últimos 5 años

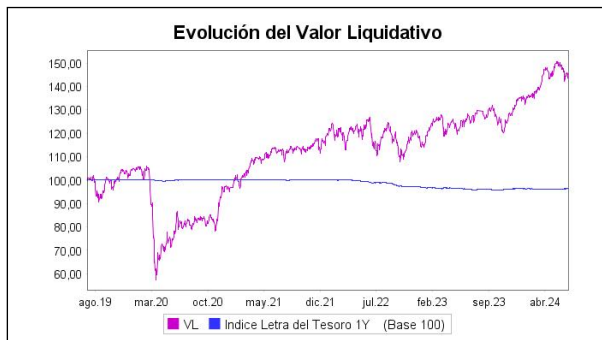

Rentabilidad semestral de los últimos 5 años

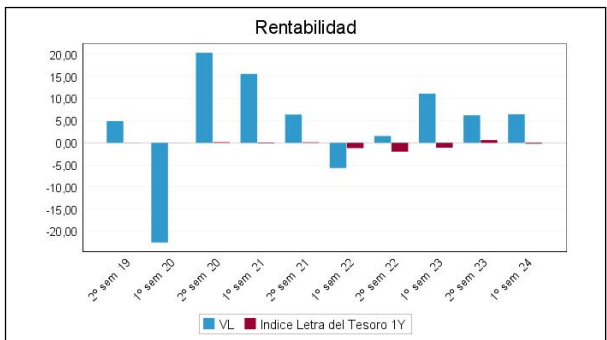

B) Comparativa

Durante el periodo de referencia, la rentabilidad media en el periodo de referencia de los fondos gestionados por la Sociedad Gestora se presenta en el cuadro adjunto. Los fondos se agrupan según su vocación inversora.

Vocación inversora	Patrimonio gestionado* (miles de euros)	Nº de partícipes*	Rentabilidad Semestral media**
Renta Fija Euro	15.596	252	0,89
Renta Fija Internacional	0	0	0,00
Renta Fija Mixta Euro	0	0	0,00
Renta Fija Mixta Internacional	0	0	0,00
Renta Variable Mixta Euro	0	0	0,00
Renta Variable Mixta Internacional	78.828	731	5,40
Renta Variable Euro	0	0	0,00
Renta Variable Internacional	48.463	1.449	10,55
IIC de Gestión Pasiva	0	0	0,00
Garantizado de Rendimiento Fijo	0	0	0,00
Garantizado de Rendimiento Variable	0	0	0,00
De Garantía Parcial	0	0	0,00
Retorno Absoluto	0	0	0,00
Global	479.184	5.809	7,84
FMM a Corto Plazo de Valor Liquidativo Variable	0	0	0,00
FMM a Corto Plazo de Valor Liq. Constante de Deuda Pública	0	0	0,00
FMM a Corto Plazo de Valor Liquidativo de Baja Volatilidad	0	0	0,00
FMM Estándar de Valor Liquidativo Variable	0	0	0,00
Renta Fija Euro Corto Plazo	124.992	1.386	1,73
IIC que Replica un Índice	0	0	0,00

Vocación inversora	Patrimonio gestionado* (miles de euros)	Nº de partícipes*	Rentabilidad Semestral media**
IIC con Objetivo Concreto de Rentabilidad No Garantizado	0	0	0,00
Total fondos	747.064	9.627	6,59

*Medias.

**Rentabilidad media ponderada por patrimonio medio de cada FI en el periodo

2.3 Distribución del patrimonio al cierre del período (Importes en miles de EUR)

Distribución del patrimonio	Fin período actual		Fin período anterior	
	Importe	% sobre patrimonio	Importe	% sobre patrimonio
(+) INVERSIONES FINANCIERAS	12.783	99,66	10.315	97,72
* Cartera interior	996	7,77	728	6,90
* Cartera exterior	11.787	91,90	9.586	90,81
* Intereses de la cartera de inversión	0	0,00	0	0,00
* Inversiones dudosas, morosas o en litigio	0	0,00	0	0,00
(+) LIQUIDEZ (TESORERÍA)	143	1,11	271	2,57
(+/-) RESTO	-100	-0,78	-30	-0,28
TOTAL PATRIMONIO	12.826	100,00 %	10.556	100,00 %

Notas:

El período se refiere al trimestre o semestre, según sea el caso.

Las inversiones financieras se informan a valor e estimado de realización.

2.4 Estado de variación patrimonial

	% sobre patrimonio medio			% variación respecto fin periodo anterior
	Variación del período actual	Variación del periodo anterior	Variación acumulada anual	
PATRIMONIO FIN PERIODO ANTERIOR (miles de EUR)	10.556	8.657	10.556	
± Suscripciones/ reembolsos (neto)	12,64	13,72	12,64	16,32
- Beneficios brutos distribuidos	0,00	0,00	0,00	0,00
± Rendimientos netos	6,02	5,98	6,02	27,02
(+) Rendimientos de gestión	7,82	7,33	7,82	34,71
+ Intereses	0,08	0,07	0,08	57,29
+ Dividendos	2,19	0,66	2,19	321,29
± Resultados en renta fija (realizadas o no)	0,00	0,00	0,00	0,00
± Resultados en renta variable (realizadas o no)	5,56	6,65	5,56	5,68
± Resultados en depósitos (realizadas o no)	0,00	0,00	0,00	0,00
± Resultado en derivados (realizadas o no)	0,00	0,00	0,00	0,00
± Resultado en IIC (realizados o no)	0,00	0,00	0,00	0,00
± Otros resultados	-0,02	-0,04	-0,02	-34,46
± Otros rendimientos	0,00	0,00	0,00	0,00
(-) Gastos repercutidos	-1,80	-1,34	-1,80	69,01
- Comisión de gestión	-1,17	-1,16	-1,17	27,19
- Comisión de depositario	-0,04	-0,04	-0,04	24,54
- Gastos por servicios exteriores	-0,03	-0,03	-0,03	16,25
- Otros gastos de gestión corriente	0,00	-0,01	0,00	-3,44
- Otros gastos repercutidos	-0,56	-0,11	-0,56	556,73
(+) Ingresos	0,00	0,00	0,00	0,00
+ Comisiones de descuento a favor de la IIC	0,00	0,00	0,00	0,00
+ Comisiones retrocedidas	0,00	0,00	0,00	0,00
+ Otros ingresos	0,00	0,00	0,00	0,00
PATRIMONIO FIN PERIODO ACTUAL (miles de EUR)	12.826	10.556	12.826	

Nota: El período se refiere al trimestre o semestre, según sea el caso.

3. Inversiones financieras

3.1 Inversiones financieras a valor estimado de realización (en miles de EUR) y en porcentaje sobre el patrimonio, al cierre del periodo

Descripción de la inversión y emisor	Periodo actual		Periodo anterior	
	Valor de mercado	%	Valor de mercado	%
TOTAL RENTA FIJA COTIZADA	0	0,00	0	0,00
TOTAL RENTA FIJA NO COTIZADA	0	0,00	0	0,00
TOTAL RF PENDIENTE ADMISION A COTIZACION	0	0,00	0	0,00
TOTAL ADQUISICIÓN TEMPORAL DE ACTIVOS	600	4,68	400	3,79
TOTAL RENTA FIJA	600	4,68	400	3,79
TOTAL RV COTIZADA	396	3,08	328	3,11
TOTAL RV NO COTIZADA	0	0,00	0	0,00
TOTAL RV PENDIENTE ADMISIÓN A COTIZACIÓN	0	0,00	0	0,00
TOTAL RENTA VARIABLE	396	3,08	328	3,11
TOTAL IIC	0	0,00	0	0,00
TOTAL DEPÓSITOS	0	0,00	0	0,00
TOTAL ENTIDADES DE CAPITAL RIESGO + otros	0	0,00	0	0,00
TOTAL INVERSIONES FINANCIERAS INTERIOR	996	7,76	728	6,90
TOTAL RENTA FIJA COTIZADA	0	0,00	0	0,00
TOTAL RENTA FIJA NO COTIZADA	0	0,00	0	0,00
TOTAL RF PENDIENTE ADMISION A COTIZACION	0	0,00	0	0,00
TOTAL ADQUISICIÓN TEMPORAL DE ACTIVOS	0	0,00	0	0,00
TOTAL RENTA FIJA	0	0,00	0	0,00
TOTAL RV COTIZADA	11.787	91,88	9.586	90,82
TOTAL RV NO COTIZADA	0	0,00	0	0,00
TOTAL RV PENDIENTE ADMISIÓN A COTIZACIÓN	0	0,00	0	0,00
TOTAL RENTA VARIABLE	11.787	91,88	9.586	90,82
TOTAL IIC	0	0,00	0	0,00
TOTAL DEPÓSITOS	0	0,00	0	0,00
TOTAL ENTIDADES DE CAPITAL RIESGO + otros	0	0,00	0	0,00
TOTAL INVERSIONES FINANCIERAS EXTERIOR	11.787	91,88	9.586	90,82
TOTAL INVERSIONES FINANCIERAS	12.783	99,64	10.315	97,72

Notas: El período se refiere al final del trimestre o semestre, según sea el caso.

Los productos estructurados suponen un 0,00% de la cartera de inversiones financieras del fondo o compartimento.

3.2 Distribución de las inversiones financieras, al cierre del período: Porcentaje respecto al patrimonio total

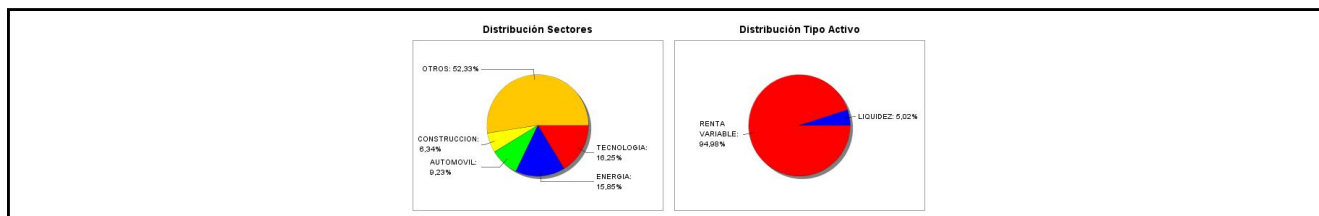

3.3 Operativa en derivados. Resumen de las posiciones abiertas al cierre del periodo (importes en miles de EUR)

No existen posiciones abiertas en instrumentos financieros derivados al cierre del periodo.

4. Hechos relevantes

	SI	NO
a. Suspensión temporal de suscripciones/reembolsos		X
b. Reanudación de suscripciones/reembolsos		X
c. Reembolso de patrimonio significativo		X
d. Endeudamiento superior al 5% del patrimonio		X
e. Sustitución de la sociedad gestora		X
f. Sustitución de la entidad depositaria		X
g. Cambio de control de la sociedad gestora		X
h. Cambio en elementos esenciales del folleto informativo		X
i. Autorización del proceso de fusión		X
j. Otros hechos relevantes		X

5. Anexo explicativo de hechos relevantes

No aplicable.

6. Operaciones vinculadas y otras informaciones

	SI	NO
a. Partícipes significativos en el patrimonio del fondo (porcentaje superior al 20%)		X
b. Modificaciones de escasa relevancia en el Reglamento		X
c. Gestora y el depositario son del mismo grupo (según artículo 4 de la LMV)		X
d. Se han realizado operaciones de adquisición y venta de valores en los que el depositario ha actuado como vendedor o comprador, respectivamente	X	
e. Se han adquirido valores o instrumentos financieros emitidos o avalados por alguna entidad del grupo de la gestora o depositario, o alguno de éstos ha actuado como colocador, asegurador, director o asesor, o se han prestado valores a entidades vinculadas.		X
f. Se han adquirido valores o instrumentos financieros cuya contrapartida ha sido otra una entidad del grupo de la gestora o depositario, u otra IIC gestionada por la misma gestora u otra gestora del grupo.	X	
g. Se han percibido ingresos por entidades del grupo de la gestora que tienen como origen comisiones o gastos satisfechos por la IIC.		X
h. Otras informaciones u operaciones vinculadas		X

7. Anexo explicativo sobre operaciones vinculadas y otras informaciones

D) Las operaciones (realizadas con el depositario) de repo, alcanzan un importe de 53.750,00 en miles de euros y, las de divisa, alcanzan un importe total de 2.023,40 en miles de euros durante el período de este informe.

F) La IIC ha realizado operaciones siendo contraparte una entidad del grupo o depositario por un efectivo de 5.370,10 en miles de euros durante el período de este informe.

8. Información y advertencias a instancia de la CNMV

No aplicable.

9. Anexo explicativo del informe periódico

1. SITUACION DE MERCADOS Y EVOLUCION DE LA IIC.

a) Visión de la Gestora sobre la situación de los mercados.

El año 2023 finalizaba con un intenso debate sobre si la economía iba a lograr un aterrizaje suave, o si, por lo contrario, comenzaría un periodo de fuerte recesión económica. Las expectativas de descenso de tipos de interés eran muy agresivas, mientras los indicadores macro eran todavía confusos. El escenario, por tanto, apuntaba hacia un contexto de desaceleración económica consecuencia de las contundentes subidas de tipos de interés iniciadas un año y medio antes. Esta situación enlazada con una inflación cada vez más contenida, que empezaba a desvelar futuros movimientos a la baja del precio del dinero en 2024 por parte de los Bancos Centrales, pero como decimos con excesivo optimismo. No obstante, como sucede con la mayoría de los pronósticos, al final la realidad se impone, vistiéndose de un desempeño económico mucho mejor de lo esperado, sobre todo en EE.UU., corrigiendo como respuesta las agresivas previsiones de bajadas de tipos, descontadas al finalizar 2023.

Durante el primer trimestre, se sucedieron revisiones al alza del crecimiento económico en casi todas las zonas geográficas, por diversos organismos económicos, que continuaron en el transcurso del segundo trimestre, alejando como decimos las mayores actuaciones de relajación monetaria previstas anteriormente. La excepción fue China que mostraba de nuevo cierta debilidad económica y muchos interrogantes, no traducido al contexto de su sistema financiero, que indudablemente estaba recogiendo la fuerte crisis del sector inmobiliario. Las autoridades chinas han lanzado nuevos paquetes de estímulos financieros en su afán de reflotar su economía lo más rápido posible. Pero ahí siguen las

incertidumbres.

Por otro lado, aunque Estados Unidos lideraba la recuperación económica a nivel mundial, la Eurozona daba señales todavía de abatimiento, cuyo crecimiento estimado para 2024 se sitúa por debajo del 1% en 2024 (fuente FMI), especialmente afectado por la debilidad de la economía alemana, que se veía todavía impactada por el conflicto en Ucrania. El resto de los países iban recuperando ritmo, especialmente los países periféricos, donde España lideraba igualmente las mejores previsiones, acompañada de Portugal y Grecia. Japón se veía sumida en una intensa crisis cambiaria, con una fuerte depreciación del Yen, que obligaba a una primera subida de tipos después de muchísimos años de tasas negativas tras un prolongado periodo deflacionario. Mientras en Reino Unido se enlazaba crisis tras crisis de los Tories, circunstancia que llevaba a una nueva convocatoria de comicios electorales al comienzo del verano, digiriendo todavía los últimos coletazos del Brexit, seguramente.

Respecto de la inflación, su evolución ha sido muy positiva durante la primera parte del año, continuando la buena tendencia que arrancaba en el verano de 2022. Tras unos niveles superiores al 10%, la evolución de los precios en el concierto internacional ha convergido por debajo del 3%, acompañando una corrección de precios energéticos que iniciaron previamente una espiral alcista a partir del comienzo de la guerra en Ucrania. La bajada de precios ha sido significativa en todos los países, aunque la presión de los salarios y por tanto de los servicios, fruto de una inflación de segunda vuelta, ha encarecido la inflación subyacente, mostrándose más rígida en su contención hacia el 2%, nivel objetivo de los principales bancos centrales.

Bajo este panorama, el comportamiento de los mercados durante el primer semestre de 2024, especialmente en el capítulo de los activos de riesgo, ha sido muy positivo en términos de rentabilidad para la renta variable y, en concreto, para Estados Unidos, la tecnología e incluso dentro de los mercados de renta fija, los bonos de baja calidad crediticia o "High Yield", cuyos principales índices se han revalorizado en torno al 3% en un escenario de retrocesos generalizados de las cotizaciones de la Deuda Pública y las emisiones privadas.

Las mejores perspectivas económicas y la evolución de la inflación, aunque han reducido las expectativas de bajadas de tipos, han aflorado una complacencia significativa entre los inversores, que han mostrado mayor predisposición a invertir en sectores de alto crecimiento como la tecnología (7 magníficos), pagando incluso altos multiplicadores. Parece que las elevadas valoraciones de NVIDIA, Microsoft o Meta no han hecho mella en los mercados, empujando sus cotizaciones hacia máximos históricos jornada tras jornada. Existe una carrera por posicionarse en un punto de partida ventajoso dentro de un nuevo entorno caracterizado por una nueva variable: la Inteligencia Artificial, que parece que va a revolucionar la actuación socio-económica en todos sus ámbitos y las formas de hacer negocios y gestionar las empresas. Los inversores piensan que estamos ante la aparición de una nueva fuente "disruptiva" de gran calado, comparable a la aparición de internet, que va a cambiar el comportamiento de la sociedad desde sus cimientos.

Así las cosas, los principales índices de renta variable cerraban el semestre con rentabilidades muy positivas en el caso de EE.UU. (S&P +15% y Nasdaq +20%) y más moderadas en Europa en el entorno del 8%, aproximadamente, aunque algún indicador como el CAC francés se quedaba prácticamente plano, quizás descontando un panorama incierto en el ámbito político. Japón se apuntaba al rally con mejoras también cercanas al 20%, mientras que las bolsas de Asia se veían impactadas por la crisis de China y Latinoamérica registraba resultados encontrados, con Brasil y Méjico en cifras sustancialmente negativas.

A excepción de los activos de alto riesgo (High Yield) como señalamos anteriormente, los mercados de renta fija han tenido un comportamiento negativo, impactados por el desvanecimiento de las bajadas de tipos de interés, descontadas al finalizar 2023. Únicamente el BCE dio un paso hacia adelante, realizando un primer movimiento de recorte de 25 puntos básicos en el transcurso del semestre, quizás apoyando los requerimientos de los alemanes demandando un entorno monetario más relajado una vez que la inflación tornaba claramente a la baja. Los descensos en Estados Unidos tampoco han aparecido debido a la fortaleza de su economía y el empleo y seguramente por la cercanía de las elecciones presidenciales del próximo noviembre.

Como aspecto todavía relevante, no podemos olvidar el atractivo de las Letras del Tesoro que todavía reúne el interés entre los inversores, especialmente particulares, que subasta tras subasta se aprovechan de unas rentabilidades reales positivas, aspecto contemplado únicamente desde hace escasamente poco tiempo.

Para finalizar, únicamente resaltar la evolución positiva de los resultados de las empresas, que aunque ofrecen registros todavía escasos, tasas inferiores al 5%, prometen cifras prometedoras en los trimestres que vienen. Las operaciones corporativas empiezan a ser relevantes, veamos el ejemplo de la OPA de BBVA sobre Banco Sabadell o la operaciones corporativas de Naturgy o APPLUS, quizás determinado por una situación económica y empresarial más boyante, y una liquidez extremadamente elevada, tras los programas extraordinarios de estímulos financieros en el pasado por parte de los bancos centrales, tras la crisis del COVID. La contención de primas de riesgo que se encuentra en mínimos, ha facilitado igualmente una mayor predisposición para la financiación y el endeudamiento empresarial.

Tressis Cartera Eco30, FI, ha registrado un buen resultado a lo largo de este primer semestre del 2024, debido a el tono positivo de los mercados de renta variable, y a pesar de el aumento de volatilidad observado en los mercados franceses a mediados del mes de junio, derivados de los resultados de las elecciones europeas y la posterior incertidumbre política por

el adelanto de elecciones legislativas, anunciado por el presidente Emmanuel Macron.

El fondo mantiene su estrategia de inversión con 30 activos de renta variable equiponderados, manteniendo un 5% del patrimonio en liquidez. Esta liquidez se ha colocado consistentemente en Repo a día, aprovechando las aun elevadas tasas de interés de referencia del Banco Central Europeo.

En este primer semestre el equipo gestor ha decidido una modificación de activos, con la finalidad de incrementar la exposición a activos asiáticos, así como varias operaciones de compra venta con la intención de mantener la ponderación equitativa obligatoria en el fondo.

El fondo mantiene exposición a divisa no cubierta, con posiciones en dólar americano, libra esterlina, yen japones y dólar de Hong Kong.

Se estima que las posibles bajadas de tasas de interés pudieran favorecer el desempeño del fondo en el siguiente semestre.

b) Decisiones generales de inversión adoptadas.

Durante la primera parte del ejercicio 2024, la estrategia de inversión se ha mantenido invariable.

En el caso de la renta variable, la apuesta de nuevo se ha dirigido hacia los mercados americanos, a pesar de la valoración más atractiva que ha mostrado Europa. El fuerte crecimiento de los sectores de tecnología del Nasdaq, debido fundamentalmente al desarrollo de la IA, nos ha obligado a mantener posiciones, aún a pesar de los niveles alcanzados. La exposición en Japón ha sido neutral, mientras que en mercados emergentes ha sido escasa.

Con respecto al mercado de materias primas, la actuación ha sido de nuevo poco significativa.

Dentro de las carteras de activos multiactivos, se ha conservado la combinación de vehículos de inversión de diversas gestoras con larga experiencia y resultados sólidos, incluyendo tanto el posicionamiento en instrumentos de gestión activos y pasivos (fondos indexados y ETF, preferentemente).

Por último, el componente de sostenibilidad ocupa un espacio fundamental en nuestra estrategia de inversión y continúan ampliando su presencia en nuestra estrategia inversora.

c) Índice de referencia.

La gestión no toma ningún índice de referencia, la Letra del Tesoro Español rinde al cierre del semestre 3,5%.

d) Evolución del patrimonio, partícipes/accionistas, rentabilidad y gastos de las IIC.

Clase R

Al finalizar el periodo, el patrimonio de la IIC se ha situado en 9,958 millones de euros frente a 1,863 € millones de euros del semestre anterior.

El número de partícipes ha pasado de 481 a 560.

El valor liquidativo ha finalizado en 155,4899 € frente a 123,7492 € del semestre anterior. Su rentabilidad ha sido, por tanto, del 6,44 %.

Los gastos soportados en el último periodo han supuesto un 0,74 % del patrimonio medio frente al 1,54 % de 2023.

Clase I

Al finalizar el periodo, el patrimonio de la IIC se ha situado en 2,868 millones de euros frente a 2,554 € millones de euros del semestre anterior.

El número de partícipes se ha mantenido en 12.

El valor liquidativo ha finalizado en 161,8821 € frente a 127,7582 € del semestre anterior. Su rentabilidad ha sido, por tanto, del 6,75%.

Los gastos soportados en el último periodo han supuesto un 0,46% del patrimonio medio frente al 0,99% de 2023.

e) Rendimiento de la IIC en comparación con el resto de IIC de la Gestora.

Clase R: La IIC ha obtenido una rentabilidad de 6,44% a lo largo del periodo frente a 18,04% y a 10,55% del 2023 y de la media de las IIC con la misma vocación inversora pertenecientes a la Gestora, respectivamente.

Clase I: La IIC ha obtenido una rentabilidad de 6,75% a lo largo del periodo frente a 18,70% y a 10,55% del 2023 y de la media de las IIC con la misma vocación inversora pertenecientes a la Gestora, respectivamente.

2. INFORMACIÓN SOBRE LAS INVERSIONES.

a) Inversiones concretas realizadas durante el periodo.

El fondo ha conservado la estrategia de inversión apenas sin cambios, como hemos comentado anteriormente, el fondo conserva 30 activos de renta variable de manera equiponderada.

La operativa se ha resumido fundamentalmente en mantener la exposición requerida por el fondo con una modificación de los activos en cartera, dándole entrada a dos nuevos, a saber BYD Electronics, y Pinduoduo INC (ADR) por Volkswagen AG y Nutrien INC.

Se ha colocado en Repo a día, un porcentaje elevado de la liquidez obligatoria del fondo.

Por último, añadir como en ocasiones anteriores, que se ha evitado una rotación excesiva de la cartera, reduciendo al máximo los gastos operativos del fondo, y conservando las posiciones casi siempre hasta vencimiento.

b) Operativa de préstamo de valores.

No aplica

c) Operativa de derivados y adquisición temporal de activos.

El fondo no contempla operar con derivados y la exposición a divisas se mantiene sin cobertura

d) Otra información sobre inversiones.

No aplica

3. EVOLUCION DEL OBJETIVO CONCRETO DE RENTABILIDAD.

No aplica

4. RIESGO ASUMIDO.

Durante el periodo, la volatilidad de la IIC ha sido de 9,68% frente al 17,60% del 2023. Esta circunstancia puede significar

un menor riesgo relativo de la IIC, aunque puede ser un dato no significativo de cara al futuro, si tenemos en cuenta que la volatilidad es un indicador histórico.

5. EJERCICIO DERECHOS POLÍTICOS.

En términos generales, la política adoptada en materia de derechos inherentes al inversor, su intención de voto y demás derechos políticos, se rige bajo los siguientes principios:

- Uniformidad para todas las IIC gestionadas en el seno de la entidad gestora.
- Beneficio exclusivo y directo para los intereses de partícipes.
- Implantación de los derechos políticos de manera diligente y profesional.
- Ausencia de conflictos de interés, análisis independiente y fundamentado y visión a largo plazo para una aportación de valor a cada una de las IIC gestionadas.

La entidad gestora recibe, a través de la entidad depositaria de las IIC gestionadas, una comunicación individualizada de cada convocatoria de Junta General y demás órganos de gobierno en los que la IIC puede ejercer sus derechos políticos inherentes sobre valores emitidos, de acuerdo con su participación. La política seguida es responder siempre que sea posible, cumplimentando debidamente la comunicación del evento en tiempo y forma y confirmando la intención del voto en un sentido u otro, según el orden del día. En caso de opinión no fundamentada, la política es delegar el voto en los representantes del Consejo o su presidente.

Durante el semestre, la cartera del fondo no ha recibido comunicaciones relevantes o extraordinarias en relación con hechos corporativos significativos.

6. INFORMACIÓN Y ADVERTENCIAS CNMV.

No aplica

7. ENTIDADES BENEFICIARIAS DEL FONDO SOLIDIARIO E IMPORTE CEDIDO A LAS MISMAS.

No aplica

8. COSTES DERIVADOS DEL SERVICIO DE ANÁLISIS.

Este fondo no soporta costes del servicio de análisis.

9. COMPARTIMENTOS DE PROPÓSITO ESPECIAL (SIDE POCKETS).

No aplica.

10. PERSPECTIVAS DE MERCADO Y ACTUACIÓN PREVISIBLE DE LA IIC.

En noviembre 2024 se celebrarán las elecciones presidenciales estadounidenses, y uno de los mayores riesgos asociados para muchos inversores será una posible vuelta de Donald Trump a la Casa Blanca. En ese hipotético caso, el déficit público, una posible reestructuración de la OTAN, el mercado energético, o las medidas arancelarias estarán presentes en la economía y los mercados financieros.

La actuación de los Bancos Centrales de cara a la segunda parte del año, dependiendo de la evolución de la economía y los precios, seguirá marcando la evolución de los mercados financieros. Se espera alguna bajada adicional por parte del BCE, mientras que la Reserva Federal de Estados Unidos seguramente no mueva ficha hasta pasadas las elecciones, cerca del final del año, aunque podría sorprender con un leve movimiento a la vuelta del verano. Además, seguiremos de cerca otros riesgos como los conflictos geopolíticos y la evolución de los déficits fiscales de los países.

Por el lado de los mercados, no se detectan todavía síntomas de cansancio en las subidas del sector de tecnología en renta variable, que quizás se acompañe del resto de sectores en el transcurso del segundo semestre, cuyas cotizaciones se han quedado paradas asistiendo a la escalada de las "siete magníficas". La liquidez es abundante y el sistema financiero está muy saneado, factores relevantes para un mayor soporte a los activos de riesgo. Esperamos igualmente, que los activos de renta fija igualmente mejoren de cara a la segunda parte del año y recuperen posiciones pérdidas durante estos primeros meses.

Tressis Cartera Eco30 espera seguir manteniendo su desempeño positivo, en línea con la revalorización de los activos de renta variable, que han aprovechado los elevados niveles de liquidez y las dinámicas positivas macroeconómicas.

El equipo gestor se mantendrá atento a las posibles amenazas en los mercados, representadas por la incertidumbre que puedan presentar los cambios políticos en Francia, y las elecciones presidenciales en noviembre 2024.

Reconoce que las condiciones se mantienen estables y los mercados impulsados por elevados niveles de liquidez y el animo por el auge del desarrollo de la Inteligencia artificial.

10. Detalle de inversiones financieras

Descripción de la inversión y emisor	Divisa	Periodo actual		Periodo anterior	
		Valor de mercado	%	Valor de mercado	%
Total Deuda Pública Cotizada mas de 1 año		0	0,00	0	0,00
Total Deuda Pública Cotizada menos de 1 año		0	0,00	0	0,00
Total Renta Fija Privada Cotizada mas de 1 año		0	0,00	0	0,00
Total Renta Fija Privada Cotizada menos de 1 año		0	0,00	0	0,00
TOTAL RENTA FIJA COTIZADA		0	0,00	0	0,00
TOTAL RENTA FIJA NO COTIZADA		0	0,00	0	0,00
TOTAL RF PENDIENTE ADMISION A COTIZACION		0	0,00	0	0,00
ES0L02406079 - REPO BANCO INVERISIS, S.A.[3,75]2024-01-02	EUR	0	0,00	400	3,79
ES0000012108 - REPO BANCO INVERISIS, S.A.[3,50]2024-07-01	EUR	600	4,68	0	0,00
TOTAL ADQUISICIÓN TEMPORAL DE ACTIVOS		600	4,68	400	3,79
TOTAL RENTA FIJA		600	4,68	400	3,79
LU1598757687 - ACCIONES Arcelor Mittal Steel	EUR	396	3,08	328	3,11
TOTAL RV COTIZADA		396	3,08	328	3,11
TOTAL RV NO COTIZADA		0	0,00	0	0,00
TOTAL RV PENDIENTE ADMISIÓN A COTIZACIÓN		0	0,00	0	0,00
TOTAL RENTA VARIABLE		396	3,08	328	3,11
TOTAL IIC		0	0,00	0	0,00
TOTAL DEPÓSITOS		0	0,00	0	0,00
TOTAL ENTIDADES DE CAPITAL RIESGO + otros		0	0,00	0	0,00
TOTAL INVERSIONES FINANCIERAS INTERIOR		996	7,76	728	6,90
Total Deuda Pública Cotizada mas de 1 año		0	0,00	0	0,00
Total Deuda Pública Cotizada menos de 1 año		0	0,00	0	0,00
Total Renta Fija Privada Cotizada mas de 1 año		0	0,00	0	0,00
Total Renta Fija Privada Cotizada menos de 1 año		0	0,00	0	0,00
TOTAL RENTA FIJA COTIZADA		0	0,00	0	0,00
TOTAL RENTA FIJA NO COTIZADA		0	0,00	0	0,00
TOTAL RF PENDIENTE ADMISION A COTIZACION		0	0,00	0	0,00
TOTAL ADQUISICIÓN TEMPORAL DE ACTIVOS		0	0,00	0	0,00
TOTAL RENTA FIJA		0	0,00	0	0,00
HK0285041858 - ACCIONES BYD ELECTRONIC INTL	HKD	426	3,32	0	0,00
US17888H1032 - ACCIONES Civitas Resources In	USD	408	3,18	319	3,02
US29452E1010 - ACCIONES Equitable Holdings I	USD	405	3,15	331	3,14
US2372661015 - ACCIONES Darling Ingredients	USD	411	3,20	338	3,20
US5738741041 - ACCIONES Marvell Technology I	USD	423	3,30	333	3,15
NL00150001Q9 - ACCIONES Stellantis N.V	EUR	388	3,03	330	3,12
US7223041028 - ACCIONES Pinduoduo Inc	USD	387	3,02	0	0,00
US29261A1007 - ACCIONES Encompass Health Cor	USD	412	3,21	330	3,13
JP3788600009 - ACCIONES Hitachi LTD	JPY	409	3,19	334	3,16
CA67077M1086 - ACCIONES Nutrien Inc	USD	0	0,00	330	3,12
BMG9456A1009 - ACCIONES Golar	USD	423	3,30	330	3,13
FR0013258662 - ACCIONES ALD SA	EUR	398	3,10	324	3,07
IT0005239360 - ACCIONES Unicredito Italiano	EUR	410	3,20	333	3,15
FR0000121121 - ACCIONES Eurazeo SA	EUR	412	3,21	329	3,12
US56585A1025 - ACCIONES Marathon Petroleum C	USD	415	3,23	329	3,12
JE00B4T3BW64 - ACCIONES Glencore Xstrata PLC	GBP	409	3,19	332	3,15
US7960508882 - ACCIONES Samsung Electron-GDR	USD	420	3,27	345	3,27
US74762E1029 - ACCIONES Quanta Services Inc	USD	393	3,06	336	3,18
GB0002875804 - ACCIONES British American Tob	GBP	390	3,04	334	3,16
US78467J1007 - ACCIONES SS&C Technologies Ho	USD	407	3,17	329	3,12
IT0003856405 - ACCIONES Leonardo Finmeccanica	EUR	414	3,23	338	3,20
DE0007664039 - ACCIONES VOLKSWAGEN	EUR	0	0,00	322	3,05
NL0000235190 - ACCIONES Airbus	EUR	398	3,11	328	3,11
FR0010208488 - ACCIONES EngiFIPe	EUR	405	3,16	325	3,08
FR0000130452 - ACCIONES Eiffage	EUR	399	3,11	333	3,15
IT0003128367 - ACCIONES Enel	EUR	404	3,15	334	3,17
FR0000120628 - ACCIONES Axa	EUR	409	3,19	325	3,08
DE0005557508 - ACCIONES DEUTSCHE TEL.	EUR	414	3,23	331	3,13

Descripción de la inversión y emisor	Divisa	Periodo actual		Periodo anterior	
		Valor de mercado	%	Valor de mercado	%
FR0000051807 - ACCIONES SR Teleperformance	EUR	408	3,18	329	3,12
US5951121038 - ACCIONES Micron Tech. Inc.	USD	391	3,05	327	3,10
FR0000121147 - ACCIONES Faurecia	EUR	398	3,10	330	3,12
TOTAL RV COTIZADA		11.787	91,88	9.586	90,82
TOTAL RV NO COTIZADA		0	0,00	0	0,00
TOTAL RV PENDIENTE ADMISIÓN A COTIZACIÓN		0	0,00	0	0,00
TOTAL RENTA VARIABLE		11.787	91,88	9.586	90,82
TOTAL IIC		0	0,00	0	0,00
TOTAL DEPÓSITOS		0	0,00	0	0,00
TOTAL ENTIDADES DE CAPITAL RIESGO + otros		0	0,00	0	0,00
TOTAL INVERSIONES FINANCIERAS EXTERIOR		11.787	91,88	9.586	90,82
TOTAL INVERSIONES FINANCIERAS		12.783	99,64	10.315	97,72

Notas: El período se refiere al final del trimestre o semestre, según sea el caso.

Los productos estructurados suponen un 0,00% de la cartera de inversiones financieras del fondo o compartimento.

11. Información sobre la política de remuneración

No aplica en este informe

12. Información sobre las operaciones de financiación de valores, reutilización de las garantías y swaps de rendimiento total (Reglamento UE 2015/2365)

No existe información sobre operaciones de financiación de valores, reutilización de las garantías y swaps de rendimiento total