

## ALTERALIA DEBT FUND II, FIL

Nº Registro CNMV: 66

Informe Semestral del Primer Semestre 2023

**Gestora:** 1) ALANTRA WEALTH MANAGEMENT GESTION, SGIIC, S.A. **Depositario:** BNP PARIBAS S.A.,  
SUCURSAL EN ESPAÑA **Auditor:** PWC SL  
**Grupo Gestora:** **Grupo Depositario:** BNP PARIBAS **Rating Depositario:** A+ (FITCH)

El presente informe, junto con los últimos informes periódicos, se encuentran disponibles por medios telemáticos en [www.alantra.com](http://www.alantra.com).

La Entidad Gestora atenderá las consultas de los clientes, relacionadas con las IIC gestionadas en:

### Dirección

c/ Fortuny 6 28010 Madrid

### Correo Electrónico

[clienteswm@alantra.com](mailto:clienteswm@alantra.com)

Asimismo cuenta con un departamento o servicio de atención al cliente encargado de resolver las quejas y reclamaciones. La CNMV también pone a su disposición la Oficina de Atención al Inversor (902 149 200, e-mail: [inversores@cnmv.es](mailto:inversores@cnmv.es)).

## INFORMACIÓN FONDO

Fecha de registro: 06/07/2018

### 1. Política de inversión y divisa de denominación

#### Categoría

Tipo de fondo: Fondo de Inversión Libre Vocación inversora: Fondo de Inversión Libre. RENTA FIJA MIXTA EURO. Perfil de Riesgo: Elevado.

#### Descripción general

Política de inversión: El FIL invertirá prácticamente el 100% de la exposición total en acciones Clase D del RAIF, fondo reservado de inversión alternativa luxemburgués, no supervisado por la CNMV ni por la Commission de Surveillance du Secteur Financier (autoridad luxemburguesa equivalente, "CSSF"), y cuyo folleto no está verificado por ninguna autoridad.

El RAIF buscará rendimientos ajustados al riesgo mediante la concesión de financiación y, en su caso, minoritariamente mediante la inversión directa en compañías que facturen aproximadamente entre € 25 y € 200 millones con sede social o centro de dirección efectiva en España principalmente, si bien el RAIF podrá invertir hasta el 30% en compañías de la UE no domiciliadas en España. Al menos, el 70% del patrimonio del RAIF se invertirá en compañías cuya actividad sea principalmente internacional. No invertirá en el sector inmobiliario ni en el financiero.

Las inversiones del RAIF se materializarán principalmente mediante la concesión de financiación directa (mercado primario) y en inversión en préstamos (mercado secundario). Al menos, el 70% del patrimonio total comprometido por los inversores ("PTC") será deuda senior, y no más de un 30% (i) deuda subordinada, (ii) inversiones minoritarias en el capital e (iii) instrumentos similares de tales compañías

#### Operativa en instrumentos derivados

Una información más detallada sobre la política de inversión del Fondo se puede encontrar en su folleto informativo.

**Divisa de denominación** EUR

## 2. Datos económicos

### 2.1.a) Datos generales

Cuando no exista información disponible las correspondientes celdas aparecerán en blanco

#### Participaciones, partícipes y patrimonio

CLASE	Nº de participaciones a fin periodo	Nº de partícipes a fin periodo	Divisa	Beneficios brutos distribuidos por participación (periodo actual)	Inversión mínima	Distribuye dividendos	Patrimonio (en miles)			
							A final del periodo	Diciembre 2022	Diciembre 2021	Diciembre 2020
CLASE A	1.702.296	74	EUR	0		NO	15.631	18.919	16.873	12.167
CLASE B	973.134	18	EUR	0		NO	9.776	11.814	10.713	7.712
CLASE C	498.484	1	EUR	0		NO	5.170	6.244	5.592	4.022

#### Valor liquidativo (\*)

CLASE	Divisa	Último valor liquidativo estimado		Último valor liquidativo definitivo			Valor liquidativo definitivo		
		Fecha	Importe	Fecha	Importe	Estimación que se realizó	2022	2021	2020
CLASE A	EUR			30-06-2023	9,1820		9,0433	8,6488	7,9521
CLASE B	EUR			30-06-2023	10,0458		9,8793	9,4229	8,6376
CLASE C	EUR			30-06-2023	10,3716		10,1934	9,7063	8,8770

Nota: En el caso de IIC cuyo valor liquidativo no se determine diariamente, los datos se refieren al último disponible.

(\*)El valor liquidativo y, por tanto, su rentabilidad no recogen el efecto derivado del cargo individual al partícipe de la comisión de gestión sobre resultados:)

#### Comisiones aplicadas en el período, sobre patrimonio medio

CLASE	Sist. Imputac.	Comisión de gestión						Base de cálculo	Comisión de depositario		
		% efectivamente cobrado							% efectivamente cobrado		Base de cálculo
		Periodo			Acumulada				Periodo	Acumulada	
		s/patrimonio	s/resultados	Total	s/patrimonio	s/resultados	Total				
CLASE A	al fondo	0,30		0,30	0,30		0,30	patrimonio	0,04	0,04	Patrimonio
CLASE B	al fondo	0,15		0,15	0,15		0,15	patrimonio	0,04	0,04	Patrimonio
CLASE C	al fondo	0,09		0,09	0,09		0,09	patrimonio	0,04	0,04	Patrimonio

El sistema de imputación de la comisión sobre resultados es fondo

## 2.2 Comportamiento

Cuando no exista información disponible las correspondientes celdas aparecerán en blanco

### CLASE A .Divisa EUR

#### Rentabilidad (% sin anualizar)

Acumulado 2023		Anual			
Con último VL estimado	Con último VL definitivo	2022	2021	2020	Año t-5
	1,53	2,77	5,77	4,76	

El último VL definitivo es de fecha: 30-06-2023

La periodicidad de cálculo del valor liquidativo es semanal

Recuerde que rentabilidades pasadas no presuponen rentabilidades futuras. Sólo se informa si se ha mantenido una política de inversión homogénea en el período.

Medidas de riesgo (%)	Acumulado 2023	Trimestral			Anual				
		Último trim (0)	Trim-1	Trim-2	Trim-3	2022	2021	2020	Año t-5
<b>Volatilidad(i) de:</b>									
<b>Valor liquidativo</b>	6,17	1,23		3,26	0,94	5,73	8,92	6,30	
<b>VaR histórico del valor liquidativo(ii)</b>	5,02	5,02	5,15	5,30	5,46	5,30	5,81	6,86	
<b>LET. TESORO 1 AÑO</b>		0,37		0,06	0,07	0,06	0,01	0,03	
<b>VaR condicional del valor liquidativo(iii)</b>									

(i) Volatilidad histórica: Indica el riesgo de un valor en un periodo, a mayor volatilidad mayor riesgo. A modo comparativo se ofrece la volatilidad de la Letra del Tesoro a 1 año o (del índice de referencia si existe en folleto). Sólo se informa de la volatilidad para los períodos con política de inversión homogénea.

(ii) VaR histórico del valor liquidativo: Indica lo máximo que se puede perder, con un nivel de confianza del 99%, en el plazo de 1 mes, si se repitiese el comportamiento de la IIC de los últimos 5 años. El dato es a finales del periodo de referencia.

(iii) VaR condicional del valor liquidativo: Indica la pérdida media esperada en el resto de los casos.

Gastos (% s/ patrimonio medio)	Acumulado 2023	Anual			
		2022	2021	2020	2018
<b>Ratio total de gastos (iv)</b>	0,81	1,59	1,72	2,18	7,36

(iv) Incluye los gastos directos soportados en el periodo de referencia: comisión de gestión sobre patrimonio, comisión de depositario, auditoría, servicios bancarios (salvo gastos de financiación), y resto de gastos de gestión corriente, en términos de porcentaje sobre patrimonio medio del periodo. En el caso de fondos/compartimentos que invierten más de un 10% de su patrimonio en otras IIC se incluyen también los gastos soportados indirectamente, derivados de esas inversiones, que incluyen las comisiones de suscripción y de reembolso. Este ratio no incluye la comisión de gestión sobre resultados ni los costes de transacción por la compraventa de valores.

En el caso de inversiones en IIC que no calculan su ratio de gastos, éste se ha estimado para incorporarlo en el ratio de gastos.

### Evolución del valor liquidativo últimos 5 años

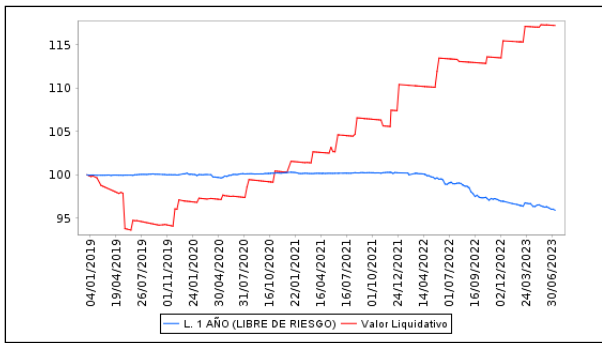

### Rentabilidad semestral de los últimos 5 años

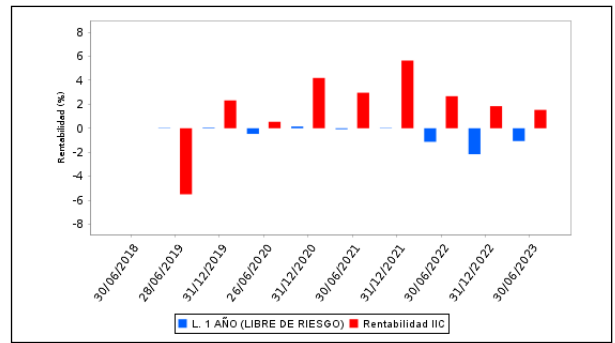

## CLASE B .Divisa EUR

### Rentabilidad (% sin anualizar)

Acumulado 2023		Anual			
Con último VL estimado	Con último VL definitivo	2022	2021	2020	Año t-5
	1,69	3,02	6,09	5,22	

El último VL definitivo es de fecha: 30-06-2023

La periodicidad de cálculo del valor liquidativo es semanal

Recuerde que rentabilidades pasadas no presuponen rentabilidades futuras. Sólo se informa si se ha mantenido una política de inversión homogénea en el período.

Medidas de riesgo (%)	Acumulado 2023	Trimestral				Anual			
		Último trim (0)	Trim-1	Trim-2	Trim-3	2022	2021	2020	Año t-5
<b>Volatilidad(i) de:</b>									
<b>Valor liquidativo</b>	6,18	1,27		3,24	0,89	5,71	8,90	6,33	
<b>VaR histórico del valor liquidativo(ii)</b>	4,38	4,38	4,50	4,62	4,76	4,62	5,01	5,91	
<b>LET. TESORO 1 AÑO</b>		0,37		0,06	0,07	0,06	0,01	0,03	
<b>VaR condicional del valor liquidativo(iii)</b>									

(i) Volatilidad histórica: Indica el riesgo de un valor en un periodo, a mayor volatilidad mayor riesgo. A modo comparativo se ofrece la volatilidad de la Letra del Tesoro a 1 año o (del índice de referencia si existe en folleto). Sólo se informa de la volatilidad para los períodos con política de inversión homogénea.

(ii) VaR histórico del valor liquidativo: Indica lo máximo que se puede perder, con un nivel de confianza del 99%, en el plazo de 1 mes, si se repitiese el comportamiento de la IIC de los últimos 5 años. El dato es a finales del periodo de referencia.

(iii) VaR condicional del valor liquidativo: Indica la pérdida media esperada en el resto de los casos.

Gastos (% s/ patrimonio medio)	Acumulado 2023	Anual			
		2022	2021	2020	2018
<b>Ratio total de gastos (iv)</b>	0,66	1,35	1,42	1,74	4,11

(iv) Incluye los gastos directos soportados en el periodo de referencia: comisión de gestión sobre patrimonio, comisión de depositario, auditoría, servicios bancarios (salvo gastos de financiación), y resto de gastos de gestión corriente, en términos de porcentaje sobre patrimonio medio del periodo. En el caso de fondos/compartimentos que invierten más de un 10% de su patrimonio en otras IIC se incluyen también los gastos soportados indirectamente, derivados de esas inversiones, que incluyen las comisiones de suscripción y de reembolso. Este ratio no incluye la comisión de gestión sobre resultados ni los costes de transacción por la compraventa de valores.

En el caso de inversiones en IIC que no calculan su ratio de gastos, éste se ha estimado para incorporarlo en el ratio de gastos.

### Evolución del valor liquidativo últimos 5 años

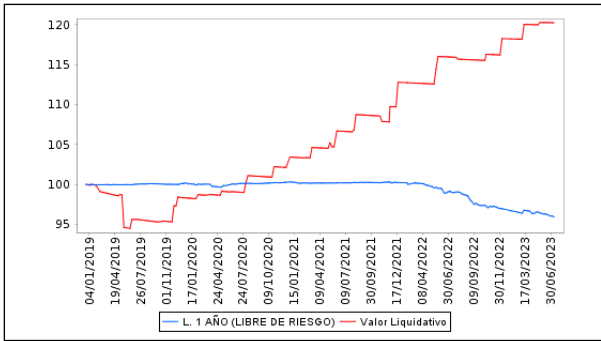

### Rentabilidad semestral de los últimos 5 años

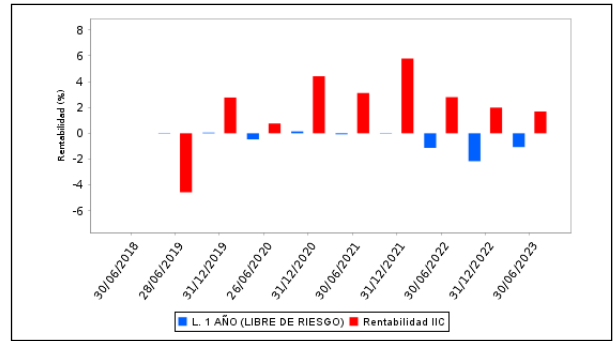

## CLASE C .Divisa EUR

### Rentabilidad (% sin anualizar)

Acumulado 2023		Anual			
Con último VL estimado	Con último VL definitivo	2022	2021	2020	Año t-5
	1,75	3,22	6,33	5,57	

El último VL definitivo es de fecha: 30-06-2023

La periodicidad de cálculo del valor liquidativo es semanal

Recuerde que rentabilidades pasadas no presuponen rentabilidades futuras. Sólo se informa si se ha mantenido una política de inversión homogénea en el período.

Medidas de riesgo (%)	Acumulado 2023	Trimestral				Anual			
		Último trim (0)	Trim-1	Trim-2	Trim-3	2022	2021	2020	Año t-5
<b>Volatilidad(i) de:</b>									
<b>Valor liquidativo</b>	6,18	1,26		3,24	0,90	7,11	8,93	6,31	
<b>VaR histórico del valor liquidativo(ii)</b>	4,13	4,13	4,24	4,36	4,50	4,36	4,71	5,55	
<b>LET. TESORO 1 AÑO</b>		0,37		0,06	0,07	0,06	0,01	0,03	
<b>VaR condicional del valor liquidativo(iii)</b>									

(i) Volatilidad histórica: Indica el riesgo de un valor en un periodo, a mayor volatilidad mayor riesgo. A modo comparativo se ofrece la volatilidad de la Letra del Tesoro a 1 año o (del índice de referencia si existe en folleto). Sólo se informa de la volatilidad para los períodos con política de inversión homogénea.

(ii) VaR histórico del valor liquidativo: Indica lo máximo que se puede perder, con un nivel de confianza del 99%, en el plazo de 1 mes, si se repitiese el comportamiento de la IIC de los últimos 5 años. El dato es a finales del periodo de referencia.

(iii) VaR condicional del valor liquidativo: Indica la pérdida media esperada en el resto de los casos.

Gastos (% s/ patrimonio medio)	Acumulado 2023	Anual			
		2022	2021	2020	2018
<b>Ratio total de gastos (iv)</b>	0,60	1,15	1,20	1,41	2,29

(iv) Incluye los gastos directos soportados en el periodo de referencia: comisión de gestión sobre patrimonio, comisión de depositario, auditoría, servicios bancarios (salvo gastos de financiación), y resto de gastos de gestión corriente, en términos de porcentaje sobre patrimonio medio del periodo. En el caso de fondos/compartimentos que invierten más de un 10% de su patrimonio en otras IIC se incluyen también los gastos soportados indirectamente, derivados de esas inversiones, que incluyen las comisiones de suscripción y de reembolso. Este ratio no incluye la comisión de gestión sobre resultados ni los costes de transacción por la compraventa de valores.

En el caso de inversiones en IIC que no calculan su ratio de gastos, éste se ha estimado para incorporarlo en el ratio de gastos.

### Evolución del valor liquidativo últimos 5 años

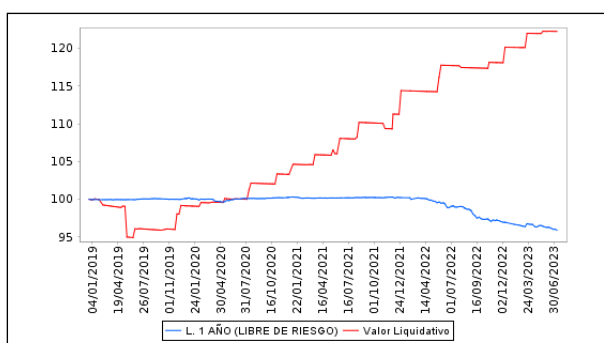

### Rentabilidad semestral de los últimos 5 años

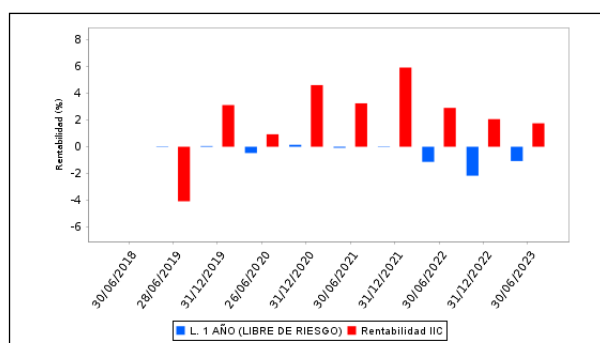

## 2.3 Distribución del patrimonio al cierre del período (Importes en miles de EUR)

Distribución del patrimonio	Fin periodo actual		Fin periodo anterior	
	Importe	% sobre patrimonio	Importe	% sobre patrimonio
(+) INVERSIONES FINANCIERAS	30.166	98,66	32.236	88,70
* Cartera interior	0	0,00	0	0,00
* Cartera exterior	30.166	98,66	32.236	88,70
* Intereses de la cartera de inversión	0	0,00	0	0,00
* Inversiones dudosas, morosas o en litigio	0	0,00	0	0,00
(+) LIQUIDEZ (TESORERÍA)	525	1,72	4.149	11,42
(+/-) RESTO	-114	-0,37	-44	-0,12
<b>TOTAL PATRIMONIO</b>	<b>30.577</b>	<b>100,00 %</b>	<b>36.341</b>	<b>100,00 %</b>

Notas:

El período se refiere al trimestre o semestre, según sea el caso.

Las inversiones financieras se informan a valor e estimado de realización.

## 2.4 Estado de variación patrimonial

	% sobre patrimonio medio			% variación respecto fin periodo anterior
	Variación del periodo actual	Variación del periodo anterior	Variación acumulada anual	
PATRIMONIO FIN PERIODO ANTERIOR (miles de EUR)	36.977	37.339	36.977	
± Suscripciones/ reembolsos (neto)	-20,74	-2,87	-20,74	553,39
- Beneficios brutos distribuidos	0,00	0,00	0,00	0,00
± Rendimientos netos	1,41	1,89	1,41	-32,65
(+) Rendimientos de gestión	1,59	2,21	1,59	-35,06
(-) Gastos repercutidos	-0,22	-0,32	-0,22	-39,58
- Comisión de gestión	-0,15	-0,22	-0,15	-40,43
- Gastos de financiación	0,00	0,00	0,00	0,00
- Otros gastos repercutidos	-0,07	-0,10	-0,07	-37,64
(+) Ingresos	0,04	0,00	0,04	709,67
<b>PATRIMONIO FIN PERIODO ACTUAL (miles de EUR)</b>	<b>30.577</b>	<b>36.977</b>	<b>30.577</b>	

Nota: El período se refiere al trimestre o semestre, según sea el caso.



### 3. Inversiones financieras

No aplicable

### 4. Hechos relevantes

	SI	NO
a. Suspensión temporal de suscripciones/reembolsos		X
b. Reanudación de suscripciones/reembolsos		X
c. Reembolso de patrimonio significativo		X
d. Endeudamiento superior al 5% del patrimonio		X
e. Sustitución de la sociedad gestora		X
f. Sustitución de la entidad depositaria		X
g. Cambio de control de la sociedad gestora		X
h. Cambio en elementos esenciales del folleto informativo		X
i. Autorización del proceso de fusión		X
j. Otros hechos relevantes		X

### 5. Anexo explicativo de hechos relevantes

No aplicable

### 6. Operaciones vinculadas y otras informaciones

	SI	NO
a. Partícipes significativos en el patrimonio del fondo (porcentaje superior al 20%)		X
b. Modificaciones de escasa relevancia en el Reglamento		X
c. Gestora y el depositario son del mismo grupo (según artículo 4 de la LMV)		X
d. Se han realizado operaciones de adquisición y venta de valores en los que el depositario ha actuado como vendedor o comprador, respectivamente		X
e. Se han adquirido valores o instrumentos financieros emitidos o avalados por alguna entidad del grupo de la gestora o depositario, o alguno de éstos ha actuado de colocador, asegurador, director o asesor o se han prestado valores a entidades vinculadas.		X
f. Se han adquirido valores o instrumentos financieros cuya contrapartida ha sido una entidad del grupo de la gestora o depositario u otra IIC gestionada por la misma gestora u otra gestora del grupo.		X
g. Se han percibido ingresos por entidades del grupo de la gestora que tienen como origen comisiones o gastos satisfechos por la IIC.		X
h. Diferencias superiores al 10% entre valor liquidativo estimado y el definitivo a la misma fecha		X
i. Se ha ejercido el derecho de disposición sobre garantías otorgadas (sólo aplicable a FIL)		X
j. Otras informaciones u operaciones vinculadas		X

	Al final del periodo
k. % endeudamiento medio del periodo	0,00
l. % patrimonio afectado por operaciones estructuradas de terceros en las que la IIC actúe como subyacente.	0,00
m. % patrimonio vinculado a posiciones propias del personal de la sociedad gestora o de los promotores	0,00

### 7. Anexo explicativo sobre operaciones vinculadas y otras informaciones

No aplicable

### 8. Información y advertencias a instancia de la CNMV

No aplicable

## 9. Anexo explicativo del informe periódico

ALTERALIA DEBT FUND II FIL

### 1. SITUACION DE LOS MERCADOS Y EVOLUCIÓN DEL FONDO.

#### a) Visión de la gestora/sociedad sobre la situación de los mercados.

Asume la responsabilidad del informe: Alejandra Valverde Vaquero, director de Alantra Wealth Management Gestión, SGIIC, S.A.

Vocación de la Sociedad y objetivo de gestión: La compañía busca al máximo el mantenimiento de los tradicionales criterios financieros de seguridad, rentabilidad y liquidez, dentro de una alta diversificación de riesgos y productos, entidades, sectores económicos y divisas.

Este primer semestre de 2023 las bolsas mundiales cierran con una revalorización media de casi el 14%. Si durante el primer trimestre el mejor comportamiento correspondió a las bolsas europeas, que se beneficiaron de la mejora de expectativas económicas tras la reapertura china y la caída de los precios de la energía, en el segundo trimestre las estrellas del mercado han sido el Nasdaq, que vive un momento de euforia vinculado al desarrollo de la inteligencia artificial (IA), y el Nikkei japonés, que se ha convertido en la nueva gran historia de restructuración. Estos dos índices se han revalorizado un 13% y un 18%, respectivamente, durante el último trimestre, y ya acumulan un 32% y un 27% en el año. Aunque este movimiento ha estado muy concentrado en las compañías de mayor capitalización y, en particular, lideradas por Nvidia (+189%) y Meta (+138%). El rally de seis compañías (META, APPLE, ALPHABET, MICROSOFT, NVIDIA y AMAZON), que colectivamente superan ya los 10 billones (millones de millones) de capitalización, explica el 75% de la subida del Nasdaq, el 70% de la subida del S&P 500 y casi el 50% de la subida del MSCI World. En el otro extremo, los bancos regionales americanos, el sector inmobiliario, los sectores ligados a las materias primas y, en general, las compañías de baja capitalización muestran un comportamiento notablemente más flojo, con caídas bastante abultadas en algunos casos.

Los activos de renta fija muestran un comportamiento positivo durante el primer semestre del año. Los activos más cortos, porque su rentabilidad se va actualizando a medida que los tipos suben, y su alto carry permite absorber el impacto negativo de las últimas subidas de tipos en los precios y los de más duración, porque la fuerte inversión de la curva, que descuenta tipos de interés más bajos en el futuro, favorece las posiciones de mayor duración. La deuda privada se beneficia, además, del estrechamiento de los diferenciales de crédito. De este modo, mientras a cierre del primer semestre la renta fija global acumula una rentabilidad del 1,66%, el crédito de grado especulativo europeo acumula un 4,79%.

Por tanto, aunque los tipos de interés han seguido subiendo y la mayoría de los indicadores adelantados apuntan a una fuerte desaceleración de la economía, los mercados se decantan por un escenario de aterrizaje suave, en el que el crecimiento y la inflación se moderarían, y se evitaría la temida recesión.

#### b) Decisiones generales de inversión adoptadas.

Nuestro posicionamiento de cautela desde principios de año en renta variable por coincidir con las expectativas de mercado en cuanto a que los resultados empresariales se verían afectados más de lo que fue finalmente en el primer trimestre y el comportamiento que ha tenido, nos perjudica de cara al performance aunque es verdad que tener valores con más beta minoraría esta diferencia. En la parte de Renta Fija haber llegado durante el semestre a la neutralidad en tipos y las apuestas por crédito hacen que el comportamiento de esta parte de las carteras se comporten como las de nuestros índices y por tanto en el conjunto del semestre la rentabilidad se quede muy parecida a la de los benchmarks.

#### c) Índice de referencia.

El FIL invertirá prácticamente el 100% de la exposición total en acciones Clase D del RAIF, fondo reservado de inversión alternativa luxemburgués, no supervisado por la CNMV ni por la Commission de Surveillance du Secteur Financier (autoridad luxemburguesa equivalente, "CSSF"), y cuyo folleto no está verificado por ninguna autoridad. El RAIF buscará rendimientos ajustados al riesgo mediante la concesión de financiación y, en su caso, minoritariamente mediante la inversión directa en compañías que facturen aproximadamente entre 25 y 200 millones con sede social o centro de dirección efectiva en España principalmente, si bien el RAIF podrá invertir hasta el 30% en compañías de la UE no domiciliadas en España. Al menos, el 70% del patrimonio del RAIF se invertirá en compañías cuya actividad sea principalmente internacional. No invertirá en el sector inmobiliario ni en el financiero.

La cartera en el momento actual no tiene ningún producto estructurado.

d) Evolución del Patrimonio, participes, rentabilidad y gastos de la IIC.

En el periodo a que se refiere el informe, el patrimonio de la IIC ha disminuido un -15.86% el número de accionistas ha disminuido un 1.06% y la rentabilidad de la IIC ha sido de un 3.64%.

La cartera de la IIC muestra un VAR a un mes con un intervalo del 95% de confianza del 4.56%.

El detalle de los gastos que soporta la IIC en el periodo es el siguiente:

Comisión de gestión:

Clase A: 0.30%

Clase B: 0.15%

Clase C: 0.09%

Comisión de Depositaria:

Clase A: 0.04%

Clase B: 0.04%

Clase C: 0.04%

Gastos indirectos:

Clase A: 0.47%

Clase B: 0.47%

Clase C: 0.47%

Total Ratio Gastos:

Clase A: 0.81%

Clase B: 0.66%

Clase C: 0.60%

Rentabilidad de la IIC:

Clase A: 3.30%

Clase B: 3.48%

Clase C: 3.52%

Rentabilidad bruta del período:

Clase A: 4.11%

Clase B: 4.14%

Clase C: 4.12%

e) Rendimiento del fondo en comparación con el resto de fondos de la gestora.

NO APLICA

## 2. INFORMACION SOBRE LAS INVERSIONES.

a) Inversiones concretas realizadas durante el periodo.

NO APLICA

b) Operativa de préstamo de valores.

NO APLICA

c) Operativa en derivados y adquisición temporal de activos.

No existen al cierre del trimestre posiciones de futuros ni opciones.

d) Otra información sobre inversiones.

La tesorería de la Sociedad está invertida al MIBOR mensual menos 1 punto. La Sociedad se valora de acuerdo con los criterios recogidos en la circular 3/2008 de 11 de septiembre de la CNMV.

## 3. EVOLUCION DEL OBJETIVO CONCRETO DE RENTABILIDAD.

NO APLICA

## 4. RIESGO ASUMIDO POR EL FONDO.

NO APLICA

## 5. EJERCICIO DERECHOS POLITICOS.

En relación al derecho de voto y ejercicios de los mismos, la IIC no ha realizado ninguna operación con estas características.

Alantra Wealth Management Gestión, SGIIC, S.A. cuenta con una política escrita en relación al ejercicio de los derechos de voto de las IIC que gestiona. Dicha política establece que Alantra Wealth Management Gestión, SGIIC, S.A. ejercerá, en todo caso, los derechos de asistencia y voto en las juntas generales de accionistas de las sociedades españolas en las que las IIC gestionadas, de manera individual o conjuntamente, mantengan una participación superior al 1% del capital social de la compañía, y dicha participación tenga una antigüedad superior a un año. En caso de que las IIC gestionadas no cuenten con la referida participación, la política de Alantra Wealth Management Gestión, SGIIC, S.A. es delegar el voto en el depositario de la IIC.

## 6. INFORMACION Y ADVERTENCIAS CNMV.

NO APLICA

## 7. ENTIDADES BENEFICIARIAS DEL FONDO SOLIDARIO E IMPORTE CEDIDO A LAS MISMAS.

NO APLICA

## 8. COSTES DERIVADOS DEL SERVICIO DE ANALISIS.

NO APLICA

## 9. COMPARTIMENTOS DE PROPOSITO ESPECIAL (SIDE POCKETS).

NO APLICA

## 10. PERSPECTIVAS DE MERCADO Y ACTUACION PREVISIBLE DEL FONDO.

El buen comportamiento del empleo y el exceso de ahorro embalsado durante la pandemia hacen que la economía continúe creciendo, apoyándose, sobre todo, en la demanda de servicios. Todos los sectores relacionados con el ocio o el lujo se están beneficiando de lo que algunos han denominado ¿la venganza de los consumidores¿, que tras dos años de restricciones han decidido tirar la casa por la ventana y darse algún que otro capricho. Sin embargo, las perspectivas a medio plazo son menos halagüeñas.

A pesar de que la inflación muestra una clara tendencia a la baja, favorecida por la caída de los precios de la energía y los fletes, y de que las expectativas de inflación a medio plazo se mantienen ancladas en torno al 2,5%, los bancos centrales mantienen un tono hawkish, indicando que seguirán subiendo los tipos de interés hasta haber conseguido vencer a la inflación (incluso si esto nos lleva a una recesión). Ahora mismo las curvas descuentan que la Fed y el BCE seguirán subiendo los tipos de interés hasta alcanzar el 5,5% y 4%, respectivamente, en los próximos meses. El brusco cambio en la política monetaria que estamos viviendo desde hace un año está generando un fuerte endurecimiento de las condiciones financieras, lo que se traduce en menor acceso al crédito y mayores costes de financiación para las familias y empresas. Es casi impensable que esto no tenga un impacto relevante en el consumo y la inversión.

Prácticamente todos los indicadores adelantados de actividad económica, como el ZEW, el ISM o la pendiente de las curvas de tipos, por mencionar solo algunos, apuntan a que vamos a entrar en una fase de fuerte caída en la actividad, particularmente en el sector industrial.

También empezamos a ver algunos síntomas de debilidad en el empleo. El ISM manufacturero de junio ya indica que las compañías americanas piensan reducir su ritmo de contrataciones y, aunque el número de despidos se mantiene excepcionalmente bajo, las cifras de horas trabajadas o ganancias horarias parecen confirmar esta tendencia.

El caso europeo es aún más preocupante porque Alemania, principal motor económico de la Eurozona, lleva dos trimestres en situación de recesión, y su modelo industrial, dependiente de la energía barata de Rusia y de la demanda de China, parece estar en entredicho en un mundo más polarizado desde el punto de vista político.

Si, como todo parece indicar, nos dirigimos a una fase de desaceleración económica, sería razonable esperar un menor ritmo de crecimiento de beneficios, sobre todo en un mundo de menor inflación y mayores costes salariales y financieros. De hecho, si llegásemos a entrar en recesión, no sería raro ver caídas de los beneficios.

En conclusión, ya sea porque las estimaciones de beneficios son excesivamente optimistas o porque la prima de riesgo es excesivamente baja, no parece que la bolsa americana cotice a niveles muy atractivos en la actualidad.

La entrada en escena de ChatGPT, la primera aplicación de inteligencia artificial de éxito comercial, ha supuesto el espaldarazo final para Nvidia. Simplificando mucho, ChatGPT es una herramienta que responde a las preguntas del usuario utilizando un modelo generativo basado en el machine learning o aprendizaje automático. Este proceso requiere una ingente capacidad de cómputo, lo que ha vuelto a poner el foco en los chips de nuestra protagonista.

Todavía es pronto para saber cómo será el desarrollo de la IA y su impacto en la sociedad, pero cada vez son más las empresas que están anunciando que destinarán recursos a lo que podría ser una tecnología tan transformativa como en su día lo fue internet. Nosotros creemos que quizás tenga más sentido jugar la IA a través de los proveedores de Nvidia, como Taiwan Semiconductor o ASML. A fin de cuentas, Nvidia depende de estas dos compañías para fabricar sus chips, y sus cotizaciones, que históricamente se han movido en sintonía, no han reaccionado de igual manera. Dado este panorama, de mayores tipos de interés, menor crecimiento económico y valoraciones exigentes para los índices de renta variable, nuestro posicionamiento sigue siendo relativamente defensivo. Habiendo opciones de inversión que permiten obtener buenas rentabilidades sin arriesgar, no parece que tenga sentido hacer apuestas muy agresivas.

Seguimos pensando que la renta fija ya ofrece una buena propuesta de valor desde el punto de vista del retorno ajustado por riesgo. Por poner un ejemplo, una cartera de renta fija en euros a 5 años, que combine un 85% en deuda corporativa de alta calidad y un 15% de deuda más especulativa, pero bien seleccionada, ofrece una rentabilidad anual, a vencimiento, del entorno del 4,5%. Teniendo en cuenta que la inflación esperada para la zona euro a ese plazo ronda el

2,5%, la rentabilidad real implícita se situaría en el 2%, cifra que no está nada mal en términos históricos.

La correlación negativa entre tipos de interés y primas de riesgo de crédito, junto con una visión bastante cauta del ciclo económico, nos han llevado a ir aumentando, de manera paulatina, la duración de tipos de las carteras. Pensamos que, si la economía se resiente y las primas de riesgo aumentan, la duración amortiguará parte del movimiento. Es lo que viene ocurriendo durante todo el año.

#### **10. Información sobre la política de remuneración**

No aplicable

#### **11. Información sobre las operaciones de financiación de valores, reutilización de las garantías y swaps de rendimiento total (Reglamento UE 2015/2365)**

No aplicable