

Jazztel PLC

**Estados Financieros Condensados Intermedios Consolidados e Individuales
e Informe de Gestión Intermedio correspondientes
al periodo de seis meses terminado el 30 de junio de 2014,
junto con el Informe de Auditoria**

Jazztel PLC

ESTADOS DE LOS RESULTADOS GLOBALES CONSOLIDADOS PARA EL PERIODO DE SEIS MESES TERMINADO EL 30 DE JUNIO

(Miles de euros)

	NOTAS	30 junio 2014	30 junio 2013
Operaciones continuadas			
Importe neto de la cifra de negocios		541.879	487.194
Otros ingresos		35.842	11.256
Total ingresos	5	577.721	498.450
<hr/>			
Aprovisionamientos		(319.535)	(294.719)
Gastos de personal		(32.209)	(30.831)
Dotación a la amortización		(57.454)	(48.292)
Otros gastos de explotación	6	(121.654)	(86.880)
Resultado de explotación		46.869	37.728
<hr/>			
Otros ingresos financieros	5	171	529
Gastos financieros	5	(10.236)	(9.705)
Diferencias de cambio (gastos)	5	(1.138)	(509)
Resultado antes de impuestos procedente de las operaciones continuadas		35.666	28.043
<hr/>			
Resultado antes de impuestos procedente de las operaciones interrumpidas		-	-
Impuesto sobre las ganancias	5 y 7	5.148	4.019
Resultado del periodo	4	40.814	32.062
<hr/>			
<i>Otro Resultado Global:</i>			
Diferencias de conversión	5	491	(127)
Resultado Global total			
Beneficio del periodo		41.305	31.935
<hr/>			
Ganancia atribuible a:			
Accionistas de la Sociedad Dominante		40.814	32.062
Resultado Global total de Beneficio atribuible a:			
Accionistas de la Sociedad Dominante		41.305	31.935
<hr/>			
Resultado por acción atribuido a los accionistas de la Sociedad Dominante Beneficio (en euros)			
Básico	4	0,160	0,127
Diluido	4	0,159	0,126

Jazztel PLC

ESTADOS DE SITUACIÓN FINANCIERA CONSOLIDADOS (Miles de euros)

	NOTAS	30 junio 2014	31 diciembre 2013
Activos no corrientes			
Activos intangibles	8	40.138	37.828
Inmovilizados materiales	9	791.965	667.704
Activos financieros no corrientes	10	989	1.010
Activos por impuestos diferidos	7	48.874	35.733
		881.966	742.275
Activos corrientes			
Existencias		936	1.154
Deudores comerciales y otras cuentas a cobrar	11	184.957	171.694
Otros activos financieros corrientes	12	13.937	12.991
Efectivo y otros activos líquidos equivalentes	12	82.262	91.993
		282.092	277.832
Total activos		1.164.058	1.020.107
Pasivos corrientes			
Acreeedores comerciales y otras cuentas a pagar	13	268.167	288.273
Deudas con entidades de crédito	14	72.128	58.536
Obligaciones por arrendamientos financieros a corto plazo	14	40.047	43.550
Impuesto sobre las ganancias a pagar		301	331
		380.643	390.690
Pasivos no corrientes			
Deudas con entidades de crédito	15	195.118	91.463
Provisiones a largo plazo	17	3.095	3.210
Obligaciones por arrendamientos financieros a largo plazo	15	128.824	124.805
Pasivos por impuestos diferidos	7	-	-
		327.037	219.478
Total pasivos		707.680	610.168
Patrimonio neto atribuido a los accionistas de la sociedad dominante			
Capital suscrito	18	205.162	202.496
Prima de emisión		725.242	722.726
Reservas		(478.991)	(526.700)
Otros instrumentos de patrimonio	18	5.393	12.336
Diferencias de conversión		(428)	(919)
		456.378	409.939
Total pasivos y patrimonio neto		1.164.058	1.020.107

Jazztel PLC

ESTADOS DE LOS RESULTADOS GLOBALES INDIVIDUALES PARA EL PERIODO DE SEIS MESES TERMINADO EL 30 DE JUNIO

(Miles de euros)

	<u>NOTAS</u>	<u>30 junio 2014</u>	<u>30 junio 2013</u>
Total ingresos		<u>7</u>	<u>44</u>
Gastos de personal		(824)	(612)
Otros gastos de explotación		(1.472)	(1.236)
Beneficio por reversión del deterioro de participaciones	10	-	65.428
Resultado de explotación		<u>(2.289)</u>	<u>63.624</u>
Otros ingresos financieros		7.300	10.129
Gastos financieros		-	(702)
Diferencias de cambio ingresos/(gastos)		4	(42)
Resultado antes de impuestos procedente de las operaciones continuadas		<u>5.015</u>	<u>73.009</u>
Resultado antes de impuestos procedente de las operaciones interrumpidas		-	-
Impuesto sobre las ganancias		-	-
Resultado del período		<u>5.015</u>	<u>73.009</u>
<i>Otro Resultado Global</i>		-	-
Resultado total del período		<u>5.015</u>	<u>73.009</u>

Jazztel PLC

ESTADOS DE SITUACIÓN FINANCIERA INDIVIDUALES (Miles de euros)

	<u>NOTAS</u>	<u>30 junio 2014</u>	<u>31 diciembre 2013</u>
Activos no corrientes			
Activos financieros no corrientes	10	1.553.544	1.546.771
		1.553.544	1.546.771
Activos corrientes			
Deudores comerciales y otras cuentas a cobrar	11	1.823	2.661
Créditos a empresas del grupo	12	43.500	43.500
Efectivo y otros activos líquidos equivalentes	12	6.260	3.020
		51.583	49.181
Total activos		1.605.127	1.595.952
Pasivos corrientes			
Acreeedores comerciales y otras cuentas a pagar	13 y 14	7.019	7.993
		7.019	7.993
Pasivos no corrientes			
Provisiones a largo plazo	17	417	417
		417	417
Total pasivos		7.436	8.410
Patrimonio neto			
Capital suscrito	18	205.162	202.496
Prima de emisión		725.242	722.726
Reservas		661.894	649.984
Otros instrumentos de patrimonio	18	5.393	12.336
		1.597.691	1.587.542
Total pasivos y patrimonio neto		1.605.127	1.595.592

ESTADOS DE CAMBIOS EN EL PATRIMONIO NETO CONSOLIDADOS PARA EL PERIODO DE SEIS MESES TERMINADO EL 30 DE JUNIO

(Miles de euros)

	Capital suscrito	Prima de emisión	Reservas	Ajuste por Diferencias en valoración	Otros instrumentos de patrimonio	Total
Saldo inicial al 1 de enero de 2013	200.567	720.051	(599.617)	(426)	14.795	335.370
Ejercicio de opciones sobre acciones	1.296	1.620	-	-	-	2.916
Traspaso a reservas (Nota 18)	-	-	5.555	-	(5.555)	-
Ejercicio de warrants (Nota 18)	111	332	-	-	(194)	249
Warrants Expirados (Nota 18)	-	71	-	-	(71)	-
Concesión de opciones sobre acciones (Nota 18)	-	-	-	-	926	926
Plan Extraordinario de Retribución Variable 2009-2014 (Nota 18)	-	-	-	-	163	163
Plan complementario al Plan extraordinario de Retribución Variable 2011-2014 (Nota 18)	-	-	-	-	679	679
Otros movimientos de patrimonio	-	-	(678)	-	-	(678)
Resultado Global Semestral	-	-	32.062	(127)	-	31.935
Saldo al 30 de junio de 2013	201.974	722.074	(562.678)	(553)	10.743	371.560
	Capital suscrito	Prima de emisión	Reservas	Ajuste por Diferencias en valoración	Otros instrumentos de patrimonio	Total
Saldo inicial al 1 de enero de 2014	202.496	722.726	(526.700)	(919)	12.336	409.939
Ejercicio de opciones sobre acciones	571	2.516	1.014	-	(1.014)	3.087
Ejercicio Planes Complementario y Extraordinario de Retribución Variable (Nota 18)	2.095	-	5.881	-	(7.976)	-
Concesión de opciones sobre acciones (Nota 18)	-	-	-	-	1.006	1.006
Plan Extraordinario de Retribución Variable 2013-2018 (Nota 18)	-	-	-	-	1.041	1.041
Resultado Global Semestral	-	-	40.814	491	-	41.305
Saldo al 30 de junio de 2014	205.162	725.242	(478.991)	(428)	5.393	456.378

Jazztel PLC

ESTADOS DE FLUJOS DE EFECTIVO CONSOLIDADOS PARA EL PERIODO DE SEIS MESES TERMINADO EL 30 DE JUNIO
(Miles de euros)

	<u>30 junio 2014</u>	<u>30 junio 2013</u>
Resultado antes de impuestos procedente de las operaciones continuadas	35.666	28.043
Ajustes al resultado:		
Amortizaciones	57.454	48.292
Variación de provisiones	(114)	1.827
Remuneración no monetaria (stock options)	2.047	1.768
Ingresos y gastos financieros	11.203	7.975
Otros conceptos no monetarios	493	(430)
	<u>71.083</u>	<u>59.432</u>
Cambios en el circulante:		
Variación de existencias	218	1.737
Variación de clientes y deudores	(15.643)	(17.279)
Variación de proveedores, acreedores y personal	(18.839)	(925)
	<u>(34.264)</u>	<u>(16.467)</u>
Pagos por impuesto sobre las ganancias	(2.783)	(2.319)
Flujos de efectivo netos de las actividades de explotación	<u>69.702</u>	<u>68.689</u>
Flujos de efectivo de las actividades de inversión		
Intereses y dividendos cobrados	171	529
Inversiones financieras a largo y corto plazo	(924)	(9.303)
Compra de activos intangibles	(9.064)	(12.505)
Compra de activos materiales (excluidos arrendamientos financieros)	(159.236)	(59.433)
Flujos de efectivo netos utilizados en las actividades de inversión	<u>(169.053)</u>	<u>(80.712)</u>
Flujos de efectivo de las actividades de financiación		
Gastos financieros pagados	(8.248)	(7.003)
Patrimonio:		
Ejercicio de stock options	3.087	2.916
Ejercicio de warrants	-	249
Pasivo:		
Emisión Deuda con entidades de crédito	121.247	53.198
Pagos de la deuda con arrendamientos financieros	(25.328)	(29.947)
Obligaciones y Bonos	-	(33.399)
Flujos de efectivo netos de las actividades de financiación	<u>90.758</u>	<u>(13.986)</u>
Variación neta de efectivo y otros activos líquidos equivalentes	<u>(8.593)</u>	<u>(26.009)</u>
Diferencias de cambio	(1.138)	(509)
Efectivo y otros activos líquidos equivalentes al inicio del período	91.993	84.113
Efectivo y otros activos líquidos equivalentes al final del período	82.262	57.595

Jazztel PLC

ESTADOS DE CAMBIOS EN EL PATRIMONIO NETO INDIVIDUALES PARA EL PERIODO DE SEIS MESES TERMINADO EL 30 DE JUNIO (Miles de euros)

	Capital suscrito	Prima de emisión	Reservas	Otros instrumentos de patrimonio	Total
Saldo inicial al 1 de enero de 2013	200.567	720.051	562.363	14.795	1.497.776
Concesión de opciones sobre acciones (Nota 18)	-	-	-	926	926
Plan Extraordinario de Retribución Variable (Nota 18)	-	-	-	163	163
Plan complementario al Plan extraordinario de Retribución Variable (Nota 18)	-	-	-	679	679
Ejercicio de opciones sobre acciones (Nota 18)	1.296	1.620	-	-	2.916
Traspaso a reservas	-	-	5.555	(5.555)	-
Ejercicio de warrants (Nota 18)	111	332	-	(194)	249
Warrants expirados	-	71	-	(71)	-
Resultado Global Semestral	-	-	73.009	-	73.009
Saldo al 30 de junio de 2013	201.974	722.074	640.927	10.743	1.575.718

	Capital suscrito	Prima de emisión	Reservas	Otros instrumentos de patrimonio	Total
Saldo inicial al 1 de enero de 2014	202.496	722.726	649.984	12.336	1.587.542
Ejercicio de opciones sobre acciones (Nota 18)	571	2.516	1.014	(1.014)	3.087
Ejercicio Planes Complementario y Extraordinario de Retribución Variable (Nota 18)	2.095	-	5.881	(7.976)	-
Concesión de opciones sobre acciones (Nota 18)	-	-	-	1.006	1.006
Plan Extraordinario de Retribución Variable 2013-2018 (Nota 18)	-	-	-	1.041	1.041
Resultado Global Semestral	-	-	5.015	-	5.015
Saldo al 30 de junio de 2014	205.162	725.242	661.894	5.393	1.597.691

Jazztel PLC

ESTADOS DE FLUJOS DE EFECTIVO INDIVIDUALES PARA EL PERIODO DE SEIS MESES TERMINADO EL 30 DE JUNIO
(Miles de euros)

	<u>30 junio 2014</u>	<u>30 junio 2013</u>
Resultado antes de impuestos procedente de las operaciones continuadas	5.015	73.009
Ajustes al resultado:		
Variación correcciones por deterioro	-	(65.428)
Remuneración no monetaria (stock options)	478	1.768
Variación de provisiones	-	(360)
Otros conceptos no monetarios	-	(1.327)
Ingresos y gastos financieros	(7.304)	(9.427)
	<u>(6.826)</u>	<u>(74.774)</u>
Cambios en el circulante:		
Variación de clientes y deudores	838	1.119
Variación de proveedores, acreedores y personal	(974)	(383)
	<u>(136)</u>	<u>736</u>
Flujos de efectivo netos de las actividades de explotación	(1.947)	(1.029)
Flujos de efectivo de las actividades de inversión		
Ingresos financieros cobrados	1	8
Reembolso préstamos participativos	-	25.000
Flujos de efectivo netos utilizados en las actividades de inversión	1	25.008
Flujos de efectivo de las actividades de financiación		
Gastos financieros pagados	-	(1.625)
Patrimonio:		
Ejercicio de stock options	5.182	2.916
Ejercicio de warrants	-	249
Pasivo:		
Obligaciones y bonos	-	(33.399)
Flujos de efectivo netos de las actividades de financiación	5.182	(31.859)
Variación neta de efectivo y otros activos líquidos equivalentes	3.236	(7.880)
Diferencias de cambio	4	(42)
Efectivo y otros activos líquidos equivalentes al inicio del período	3.020	11.660
Efectivo y otros activos líquidos equivalentes al final del período	6.260	3.738

Notas explicativas a los Estados Financieros Condensados Intermedios Consolidados e Individuales del ejercicio 2014

1. INFORMACIÓN GENERAL

Jazztel PLC (en adelante la “Sociedad”) se constituyó el 8 de julio de 1998 en el Reino Unido bajo la Ley de Sociedades Inglesa (Companies Act 1985), siendo su actividad principal la propia de una sociedad de cartera que controla un grupo de sociedades dedicadas a la prestación de servicios de telecomunicaciones e incluye Jazz Telecom, S.A.U., Jazzplat España, S.L, Jazzplat, S.A., Jazzplat Chile LTDA, Jazzplat Colombia, S.A.S, Jazzcom, Ltd y Jazztel Netherlands B.V. (el “Grupo”). El domicilio social de la Compañía está en el Reino Unido, por lo tanto está sujeta a la Ley de Sociedades Inglesa. Las acciones de la Sociedad cotizan en el Mercado Continuo Español y la Sociedad está sujeta al control y a la supervisión de la Comisión Nacional del Mercado de Valores (CNMV), el organismo regulador de la Bolsa en España.

Desde su constitución, la actividad de la Sociedad se ha centrado principalmente en la obtención de fondos para financiar las actividades comerciales de sus participadas, en particular Jazz Telecom, S.A.U., que presta servicios de telecomunicaciones en España.

La moneda del informe y a efectos de presentación de la Sociedad y del Grupo es el euro. El euro es la moneda en la que la Sociedad y el Grupo son más dependientes en su estructura de operaciones y financiación. Los estados financieros están presentados en miles de euros, salvo indicación en contrario.

La principal actividad del Grupo consiste en la prestación de servicios de telecomunicaciones en España.

Durante el primer semestre de 2014, el Grupo ha obtenido un resultado operativo positivo que se ha traducido en 40,8 millones de euros de beneficio. El incremento de beneficios en el futuro dependerá de ciertas variables operativas como el mantenimiento de la base de clientes y el mantenimiento de la evolución de los ingresos medios por cliente (ARPU) y de los costes. Los detalles de las proyecciones futuras del Grupo se incluyen en el Plan de Negocio 2013-2017 de la Compañía que se anunció a los mercados financieros el 14 de marzo de 2013.

Los principales logros alcanzados durante el primer semestre de 2014 incluyen los siguientes:

- La base de clientes de ADSL activos aumentó hasta los 1.463.110 servicios al 30 de junio de 2014, lo que supone un crecimiento anual de la base de un 8%.
- La base de servicios de móvil aumentó hasta 1.543.134 servicios a finales del primer semestre de 2014, un aumento anual del 93% respecto a los 797.989 servicios del mismo periodo del ejercicio anterior.
- Los ingresos del Grupo ascendieron hasta los 577,7 millones de euros en los primeros seis meses de 2014, lo que supone un incremento del 16% respecto a los ingresos obtenidos en el mismo periodo del ejercicio anterior, 498,4 millones de euros.

Notas explicativas a los Estados Financieros Condensados Intermedios Consolidados e Individuales del ejercicio 2014

- Incremento significativo de las ganancias operativas (EBITDA*) del Grupo hasta los 104,3 millones de euros, frente a los 86,0 millones de euros en el mismo periodo de 2013, lo cual representa un incremento del 21%.
- Crecimiento del beneficio neto consolidado del Grupo hasta los 40,8 millones de euros en el primer semestre de 2014, frente a los 32,1 millones de euros de beneficios en el mismo periodo de 2013, lo que supone un crecimiento anual del 26%.
- Las inversiones del grupo aumentaron hasta los 169,1 millones de euros, un incremento del 44% comparada con los 117,1 millones de euros invertidos en el primer semestre de 2013. Este fuerte crecimiento en las inversiones se debe principalmente al despliegue de la red de fibra hasta el hogar (FTTH).

El Grupo presentó su Plan de Negocio 2013-2017 en Marzo de 2013. Los principales objetivos de dicho plan son continuar con el crecimiento de la base de clientes para poder aumentar la rentabilidad y la generación de caja.

Los Administradores del Grupo consideran que los aspectos principales de dicho Plan de Negocio se están cumpliendo a 30 de Junio de 2014.

El Grupo tenía un fondo de maniobra negativo a 30 de Junio de 2014 por importe de 98,5 millones de euros. No obstante, todas las obligaciones al 30 de Junio de 2014 se han saldado a vencimiento o se prevé que sean saldadas a vencimiento en los próximos meses.

“Principio de empresa en funcionamiento”

Los Administradores consideran que la deficiencia de capital circulante se ve mitigada por los siguientes factores:

- Los pasivos corrientes corresponden fundamentalmente a pasivos con proveedores comerciales y otras cuentas a pagar (268,2 millones de euros) de las cuales una gran parte corresponde a cuentas a pagar que proceden de las inversiones en red FTTH en curso y que una vez que se terminen se financiarán con el préstamo recibido del banco CDB, por tanto se retirarán de las cuentas a pagar.
- Otros pasivos corrientes corresponden fundamentalmente a las obligaciones a corto plazo por arrendamientos financieros (40,0 millones de euros), a acuerdos de factoring (56,7 millones) y a deuda con instituciones financieras (15,4 millones de euros).
- Los principales objetivos del Plan de Negocio se están cumpliendo.
- El Grupo ha firmado un acuerdo de financiación de hasta 450 millones de euros para financiar el despliegue de red de fibra hasta el hogar (FTTH), de los cuales a 30 de Junio de 2014 el saldo disponible era de 252,3 millones de euros.

* EBITDA se corresponde con el resultado de explotación excluyendo amortizaciones.

Notas explicativas a los Estados Financieros Condensados Intermedios Consolidados e Individuales del ejercicio 2014

- El pasado 3 de abril la compañía firmó un acuerdo de financiación con el Banco Europeo de Inversiones (BEI) de hasta 150 millones de euros. Dichos fondos serán empleados para financiar el proyecto de despliegue de red FTTH y a 30 de junio de 2014 se encontraban disponibles en su totalidad.
- El Grupo cuenta con un reducido nivel de deuda, siendo su deuda financiera neta (excluyendo IRUs) de 230,1 millones de euros a 30 de Junio de 2014, con un ratio de deuda neta sobre EBITDA de 1,1; y
- El Grupo mantiene efectivo y recursos financieros disponibles para hacer frente a los pagos derivados de su actividad normal.

En consecuencia, y teniendo en cuenta los factores mencionados anteriormente, el equipo directivo considera que el efectivo no restringido y las inversiones financieras a corto plazo a 30 de junio de 2014, que ascienden a 93,8 millones de euros, del total de 96,2 millones de euros, evitarán cualquier problema de liquidez en los próximos 12 meses y proporcionarán recursos suficientes para llevar a cabo su Plan de Negocio, incluso si no se cumplen las previsiones financieras para el segundo semestre de 2014, ya que muchos de los gastos operativos e inversiones previstas no están comprometidos y dependen del crecimiento de clientes, que es controlable por la Dirección.

El equipo directivo es consciente de que si se alcanzara un crecimiento más rápido de lo esperado, la Sociedad tendría que conseguir recursos financieros adicionales. Esta financiación adicional podría venir de diferentes fuentes, tales como la financiación del capital circulante o la emisión de nuevos instrumentos en los mercados de capitales.

Las previsiones del Grupo, teniendo en consideración las implicaciones de un crecimiento mayor del esperado, tal y como se ha descrito anteriormente, demuestran que el Grupo podría operar con los recursos financieros actualmente disponibles durante el periodo de 12 meses desde la fecha de elaboración de estos estados financieros. Esto se fundamenta tanto en la existencia de recursos financieros para llevar a cabo el plan de negocio durante el próximo ejercicio como en la naturaleza y capacidad de gestión sobre los riesgos de negocio descritos en esta nota, no siendo necesaria ni previsible la adopción durante los próximos doce meses de ninguna medida adicional a las mencionadas en esta nota.

Por consiguiente, los administradores están aplicando el principio contable de empresa en funcionamiento en la preparación de sus estados financieros consolidados e individuales.

2. BASES DE PRESENTACIÓN Y NORMAS DE VALORACIÓN DE LOS ESTADOS FINANCIEROS CONDENSADOS INTERMEDIOS CONSOLIDADOS E INDIVIDUALES

Principios Contables Significativos

De acuerdo con el Reglamento (CE) nº 1606/2002 del Parlamento Europeo y del Consejo del 19 de julio de 2002, todas las sociedades que se rijan por el Derecho de un estado miembro de la Unión Europea, y cuyos títulos valores coticen en un mercado regulado de alguno de los Estados que la conforman, deberán presentar sus estados financieros consolidados

Notas explicativas a los Estados Financieros Condensados Intermedios Consolidados e Individuales del ejercicio 2014

correspondientes a los ejercicios que se iniciaron a partir del 1 de enero de 2005 conforme a las Normas Internacionales de Información Financiera (en adelante, NIIF) que hayan sido previamente adoptadas por la Unión Europea. La Sociedad está sujeta a la Ley de Sociedades Inglesa (Companies Act 1985), y bajo dicha legislación adoptó la opción de formular estados financieros individuales a partir del 1 de enero de 2005 conforme a las NIIF que hayan sido previamente adoptadas por la Unión Europea.

Los estados financieros consolidados e individuales correspondientes al ejercicio 2013 del Grupo fueron formulados por los Administradores de la Sociedad de acuerdo con lo establecido por las Normas Internacionales de Información Financiera adoptadas por la Unión Europea, aplicando los principios de consolidación, políticas contables y criterios de valoración descritos en la Nota 2 de la memoria de dichos estados financieros consolidados e individuales, de forma que muestran la imagen fiel del patrimonio consolidado e individual y de la situación financiera individual y consolidada al 31 de diciembre de 2013 y de los resultados globales consolidados e individuales de sus operaciones, de los cambios en el patrimonio neto consolidado e individual y de sus flujos de efectivo consolidados e individuales correspondientes al ejercicio anual terminado en dicha fecha.

Dichos estados financieros correspondientes al ejercicio 2013 fueron aprobados por la Junta General de Accionistas celebrada el 29 de mayo de 2014.

Los presentes estados financieros condensados intermedios individuales y del grupo consolidado se presentan de acuerdo con la NIC 34 sobre Información Financiera Intermedia y han sido elaborados por los Administradores del Grupo el 28 de julio de 2014, todo ello conforme a lo previsto en el artículo 12 del Real Decreto 1362/2007.

De acuerdo con lo establecido por la NIC 34, la información financiera condensada intermedia se prepara únicamente con la intención de poner al día el contenido de los últimos estados financieros consolidados e individuales formulados poniendo énfasis en las nuevas actividades, sucesos y circunstancias ocurridos durante el semestre y no duplicando la información publicada previamente en los estados financieros consolidados e individuales del ejercicio 2013. Por lo anterior, para una adecuada comprensión de la información que se incluye en estos estados financieros condensados intermedios consolidados e individuales, los mismos deben leerse conjuntamente con los estados financieros consolidados e individuales correspondientes al ejercicio 2013.

Adopción de las nuevas normas internacionales y de las normas modificadas

a) Normas e interpretaciones aprobadas por la Unión Europea que son aplicables por primera vez en este periodo

Las políticas contables utilizadas en la preparación de los estados financieros consolidados correspondientes al periodo intermedio terminado el 30 de junio de 2014 son las mismas que las aplicadas en las cuentas anuales consolidadas del ejercicio anual terminado el 31 de diciembre de 2013, ya que ninguna nueva norma, interpretación o modificación aplicable por primera vez en este periodo ha tenido impacto para el Grupo.

Jazztel PLC

Notas explicativas a los Estados Financieros Condensados Intermedios Consolidados e Individuales del ejercicio 2014

b) Normas e interpretaciones publicadas por el IASB y aprobadas por la Unión Europea, pero no aplicables en este periodo

El Grupo tiene la intención de adoptar las normas, interpretaciones y modificaciones emitidas por el IASB, que no son de aplicación obligatoria en la Unión Europea a la fecha de formulación de estas cuentas anuales consolidadas, cuando entren en vigor, si le son aplicables. El Grupo está actualmente analizando su impacto. En base a los análisis realizados hasta la fecha, el Grupo estima que su aplicación inicial no tendrá un impacto significativo sobre sus estados financieros consolidados. No obstante, la NIIF 9 afectará a los instrumentos financieros que haya en la fecha de entrada en vigor de dicha norma.

c) Normas e interpretaciones publicadas por el IASB y todavía no aprobadas por la Unión Europea

El Grupo no ha adoptado de forma anticipada ninguna norma, interpretación o modificación, publicada que todavía no está vigente.

Glosario

NIIF o IFRS. Norma Internacional de Información Financiera

NIC o IAS. Norma Internacional de Contabilidad

CINIIF o IFRIC. Interpretación de las Normas Internacionales de Información Financiera

Comparación de la información

La comparación de los estados financieros condensados intermedios consolidados e individuales está referida a los periodos semestrales finalizados el 30 de junio de 2014 y 2013, excepto los estados de situación financiera consolidados e individuales que comparan el 30 de junio de 2014 con el 31 de diciembre de 2013.

Principios de consolidación

Los estados financieros consolidados incorporan los estados financieros de la Sociedad Dominante y de las sociedades controladas por ésta (sus filiales). El control sobre una sociedad se alcanza cuando la Sociedad Dominante tiene el poder para gobernar las políticas financieras y operativas de una sociedad participada, lo que le permitirá obtener beneficios de sus actividades.

Jazztel PLC

Notas explicativas a los Estados Financieros Condensados Intermedios Consolidados e Individuales del ejercicio 2014

La Sociedad Dominante tiene inversiones en las siguientes filiales:

Incluidas en el perímetro de consolidación	País de incorporación	Actividad principal	Capital Social Ordinario controlado por el Grupo
Jazz Telecom, S.A.U. (*)	España	Servicios de Telecomunicaciones	100,00%
Banda 26, S.A.	España	Liquidada	91,00%
Jazzplat, S.A.	Argentina	Inactiva	100,00%
Jazzplat Chile Call Center, S.L.	Chile	Servicios de telemarketing y call center	100,00%
Jazzcom Limited (*)	Reino Unido	Servicios de Telecomunicaciones	100,00%
Jazzplat Colombia S.A.S.	Colombia	Servicios de telemarketing y call center	100,00%
Jazzplat España, S.L.U.	España	Servicios de telemarketing y call center	100,00%
Jazztel Netherlands B.V.	Holanda	Servicios financieros	100,00%
Jazztel Jazznet Internet Services, S.L.	España	Inactiva	100,00%
Movilweb 21, S.A.	España	Inactiva	100,00%

* Participadas directamente por Jazztel, PLC

No se han producido cambios en la composición del Grupo durante el primer semestre de 2014, incluyendo combinaciones de negocios, adquisición o pérdida de control de dependientes e inversiones a largo plazo, reestructuraciones y operaciones interrumpidas.

Estimaciones realizadas

Los resultados consolidados e individuales y la determinación del patrimonio consolidado e individual son sensibles a los principios y políticas contables, criterios de valoración y estimaciones seguidos por los Administradores de la Sociedad Dominante para la elaboración de los estados financieros condensados intermedios consolidados e individuales. Los principales principios y políticas contables y criterios de valoración se indican en la Nota 2 de la memoria de los estados financieros consolidados e individuales correspondientes al ejercicio 2013.

En los estados financieros condensados intermedios consolidados e individuales se han utilizado estimaciones realizadas por los Administradores de la Sociedad Dominante para determinar el valor contable de algunos de los activos, pasivos, ingresos y gastos y sobre los desgloses de los pasivos contingentes. Los juicios y estimaciones más significativos que los Administradores han utilizado en la aplicación de los principios contables del Grupo y de la Sociedad, y que llevan asociadas un riesgo importante de suponer cambios significativos en el valor de los activos o pasivos, son los siguientes:

- El gasto por impuesto sobre sociedades, que, de acuerdo con la NIC 34, se reconoce en períodos intermedios sobre la base de la mejor estimación del tipo impositivo medio ponderado que el Grupo espera para el período anual;
- Los activos por impuestos diferidos, que se registran para todas aquellas diferencias temporarias deducibles, bases imponibles negativas pendientes de compensar y deducciones pendientes de aplicar, para las que es probable que la Sociedad o el Grupo disponga de ganancias fiscales futuras que permitan su recuperación. Estas estimaciones se revisan en cada cierre en base a la regulación fiscal vigente;

Jazztel PLC

Notas explicativas a los Estados Financieros Condensados Intermedios Consolidados e Individuales del ejercicio 2014

- La evaluación de posibles pérdidas por deterioro de los activos no corrientes;
- Pérdidas por deterioro en la valoración de las inversiones en empresas del grupo (véase Nota 10);
- Revisión de la vida útil de los activos materiales e intangibles;
- El valor de mercado de determinados instrumentos financieros;
- El cálculo de provisiones.
- Transacciones con pagos basados en acciones.

A pesar de que las estimaciones anteriormente descritas se realizaron en función de la mejor información disponible a la fecha sobre los hechos analizados, es posible que acontecimientos que puedan tener lugar en el futuro obliguen a modificarlas (al alza o a la baja) al cierre del ejercicio 2014 o en ejercicios posteriores; lo que se haría, en el caso de ser preciso y conforme a lo establecido en la NIC 8, de forma prospectiva reconociendo los efectos del cambio de estimación en la cuenta de pérdidas y ganancias individual y/o en su caso consolidada de los ejercicios afectados.

Durante el período de seis meses terminado el 30 de junio de 2014 no se han producido cambios significativos en las estimaciones realizadas al cierre del ejercicio 2013 (véase nota 10).

Corrección de errores

En los estados financieros condensados intermedios del Grupo consolidado y de la Sociedad individual del período de seis meses terminado el 30 de junio de 2014 no se ha producido ninguna corrección de errores.

Estacionalidad de las transacciones del Grupo

Dadas las actividades a las que se dedican las Sociedades del Grupo, las transacciones del mismo no cuentan con un carácter cíclico o estacional significativo. Por este motivo no se incluyen desgloses específicos en las presentes notas explicativas a los estados financieros condensados intermedios consolidados e individuales correspondientes al período de seis meses terminado el 30 de junio de 2014.

Importancia relativa

Al determinar la información a desglosar sobre las diferentes partidas de los estados financieros u otros asuntos, el Grupo, de acuerdo con la NIC 34, ha tenido en cuenta la importancia relativa en relación con los estados financieros condensados intermedios consolidados e individuales del semestre.

Jazztel PLC

Notas explicativas a los Estados Financieros Condensados Intermedios Consolidados e Individuales del ejercicio 2014

Hechos posteriores

No se han producido hechos posteriores de relevancia desde el 30 de junio de 2014 hasta la fecha de elaboración de estos estados financieros condensados intermedios consolidados e individuales.

3. DIVIDENDOS PAGADOS POR LA SOCIEDAD

No se han producido pagos por dividendos por la Sociedad durante los seis primeros meses de 2014 y 2013.

4. RESULTADO POR ACCIÓN

	Miles de euros	
	30 junio 2014	30 junio 2013
Resultado del periodo (Beneficio)	40.814	32.062
Resultado del periodo (Beneficio) de las actividades continuadas y discontinuadas	40.814	32.062
Ajustes al Resultado	-	-
Resultado diluido del periodo (Beneficio)	40.814	32.062

	Número de acciones	
	30 junio 2014	30 junio 2013
Media ponderada del número de acciones (Básico)	254.853.052	251.553.075
<i>Acciones ordinarias potenciales con efectos dilutivos:</i>		
Opciones sobre acciones de empleados	453.750	2.413.800
Media ponderada diluida del número de acciones	255.306.802	253.966.875

	Euros por acción	
	30 junio 2014	30 junio 2013
Resultado Básico por acción (Beneficio)	0,160	0,127
Resultado diluido por acción (Beneficio)	0,159	0,126

El resultado por acción se calcula como el cociente entre el resultado del ejercicio del período atribuible a los accionistas ordinarios y el número medio ponderado de acciones ordinarias en circulación durante el período.

El resultado por acción diluido se calcula de manera similar al resultado por acción básico con la excepción de que el número medio de acciones en circulación se incrementa para incluir el número adicional de acciones ordinarias que hubieran estado en circulación si las acciones ordinarias dilutivas potenciales se hubieran emitido.

Notas explicativas a los Estados Financieros Condensados Intermedios Consolidados e Individuales del ejercicio 2014

5. INGRESOS Y SEGMENTOS DE NEGOCIO

En la Nota 3 de los estados financieros consolidados e individuales correspondientes al ejercicio anual terminado el 31 de diciembre de 2013 se detallan los criterios utilizados por la Dirección para definir los segmentos.

La siguiente tabla presenta los ingresos y gastos por segmentos a reportar por el Grupo para los periodos de seis meses finalizados al 30 de junio:

	Miles de euros					
	30 junio 2014			30 junio 2013		
	Minoristas	Mayoristas	Total	Minoristas	Mayoristas	Total
Importe neto de la cifra de negocios:	454.847	87.032	541.879	394.961	92.233	487.194
Voz	44.461	-	44.461	51.283	-	51.283
Datos	315.920	-	315.920	297.366	-	297.366
Móvil	94.466	-	94.466	46.312	-	46.312
Carrier	-	87.032	87.032	-	92.233	92.233
Otros ingresos	35.813	29	35.842	10.662	594	11.256
Total ingresos	490.660	87.061	577.721	405.623	92.827	498.450
Margen bruto	316.225	4.755	320.980	261.349	7.346	268.695
Gastos de explotación no asignables por segmento	-	-	(274.111)	-	-	(230.967)
Resultado de explotación	-	-	46.869	-	-	37.728
Ingresos financieros	-	-	171	-	-	529
Gastos financieros netos de diferencias de cambio	-	-	(10.236)	-	-	(9.705)
Diferencias de cambio	-	-	(1.138)	-	-	(509)
Resultado del periodo	-	-	35.666	-	-	28.043
Impuesto sobre el beneficio	-	-	5.148	-	-	4.019
Diferencias de conversión	-	-	491	-	-	(127)
Resultado Global total del periodo	-	-	41.305	-	-	31.935

El margen bruto es la medida más adecuada para evaluar el resultado de los segmentos, ya que el CEO considera que es la más representativa para determinar la asignación de recursos y evaluar su desempeño. La estructura de dirección del Grupo y su organización interna refleja el objetivo del Grupo de ser un proveedor integral de servicios de telecomunicaciones en el mercado español. En consecuencia, la amortización de la red 57,5 millones de euros al 30 de junio de 2014 (48,3 millones de euros al 30 de junio de 2013), otros gastos operativos 216,7 millones de euros al 30 de junio de 2014 (182,7 millones de euros al 30 de junio de 2013) y los gastos e ingresos financieros no pueden ser asignados a los segmentos mayoristas y minoristas.

Jazztel PLC

Notas explicativas a los Estados Financieros Condensados Intermedios Consolidados e Individuales del ejercicio 2014

Otros ingresos incluyen principalmente ingresos generados por los arrendamientos operativos de los terminales móviles.

Igualmente, el Grupo no realiza la asignación de las cifras del estado de situación financiera, por lo que no desglosa los activos y pasivos netos por segmentos.

6. OTROS GASTOS DE EXPLOTACIÓN

El detalle de otros gastos de explotación del Grupo para los periodos de seis meses finalizados al 30 de junio es como sigue:

	Miles de euros	
	30 junio 2014	30 junio 2013
Gastos por mantenimiento e instalaciones	11.531	9.745
Medios y relaciones publicas	12.913	11.629
Gastos por alquiler	3.789	5.709
Arrendamientos operativos	35.812	10.662
Suministros	12.267	13.879
Variación de las provisiones de tráfico (Nota 11)	16.967	8.716
Servicio atención al Cliente	16.505	17.294
Consultoría, asesoría	4.569	3.870
Otros	7.301	5.376
Total	121.654	86.880

7. SITUACIÓN FISCAL

Grupo

El Grupo tiene abiertos a inspección por las autoridades fiscales los cuatro últimos ejercicios de los principales impuestos que le son aplicables.

En opinión de los Administradores de la Sociedad dominante, no existen contingencias de importes significativos que pudieran derivarse de la revisión de los años abiertos a inspección. La información incluida en esta Nota debe leerse conjuntamente con la Nota 8 incluida en los estados financieros consolidados e individuales correspondientes al ejercicio 2013.

En julio de 2014, se han iniciado actuaciones de comprobación y revisión por parte de la Agencia Tributaria a Jazz Telecom S.A.U. y su grupo fiscal para los ejercicios 2009 a 2012 en relación al Impuesto sobre Sociedades. Adicionalmente, otros impuestos abiertos al proceso de revisión son retenciones, ingresos a cuenta de rendimientos del trabajo/profesionales para el periodo Junio 2010 a Diciembre 2012 e Impuesto sobre el Valor Añadido para el periodo Junio de 2010 a Diciembre de 2012.

Jazztel PLC

Notas explicativas a los Estados Financieros Condensados Intermedios Consolidados e Individuales del ejercicio 2014

Al 30 de junio de 2014 el grupo tiene activados créditos fiscales por importe de 40,5 millones de euros correspondientes a bases impositivas negativas, y 19,4 correspondientes a diferencias temporarias (45 millones en diciembre de 2013 por ambos conceptos) para las que considera probable su compensación en base a los resultados fiscales previstos para el periodo 2014-2016.

Asimismo, al 30 de junio de 2014, el grupo tiene registrado un Pasivo por impuesto diferido por importe de 11,1 millones de euros (9,3 millones de euros en diciembre de 2013) correspondiente a la libertad de amortización fiscal aplicada a determinadas inversiones en inmovilizado material realizadas hasta la entrada en vigor del Real Decreto-Ley 12/2012 de 30 de Marzo .

Sociedad Individual

La Sociedad tiene pendientes de inspección por las autoridades fiscales los cuatro últimos ejercicios.

En opinión de los Administradores de la Sociedad, no existen contingencias de importes significativos que pudieran derivarse de la revisión de los años abiertos a inspección. La información incluida en esta Nota debe leerse conjuntamente con la Nota 8 incluida en los estados financieros consolidados e individuales correspondientes al ejercicio 2013.

8. ACTIVOS INTANGIBLES

Las altas de activos intangibles del Grupo ascendían a 30 de junio de 2014 a 9.048 miles de euros (12.559 miles de euros al 30 de junio de 2013), y se corresponden en ambos casos principalmente con la adquisición de aplicaciones informáticas en software para el suministro de servicios de telecomunicaciones y productos al cliente.

Las políticas del análisis de deterioro aplicado por el Grupo a sus activos intangibles se describen en la Nota 2 de los estados financieros consolidados e individuales del ejercicio finalizado el 31 de diciembre de 2013.

De acuerdo con los cálculos de valor recuperable de activos según se describe en la Nota 10, al cierre del ejercicio 2013 y al 30 de junio de 2014 no se han detectado indicios de deterioro y en consecuencia la necesidad de efectuar saneamientos de los activos no corrientes.

Durante los seis primeros meses de 2014 y 2013 no se han producido pérdidas por deterioro de activos intangibles del Grupo.

9. INMOVILIZADO MATERIAL

Durante los seis primeros meses de 2014 se realizaron adquisiciones de elementos de activo material por el Grupo por 174.720 miles de euros (110.133 miles de euros al 30 de junio de 2013) que se corresponden principalmente a las inversiones del proyecto de despliegue de la

Notas explicativas a los Estados Financieros Condensados Intermedios Consolidados e Individuales del ejercicio 2014

red de fibra óptica (FTTH), en equipos e instalaciones de clientes necesarios para la conexión del servicio, así como elementos de red (DSLAM, Softswitch) necesarios para la ampliación de red, para la nueva tecnología desplegada (VDSL), y en la plataforma de servicios móviles.

Estos activos están registrados bajo el epígrafe de Instalaciones técnicas, de las cuales 9.690 miles de euros son adquisiciones de activos en régimen de arrendamiento financiero leasing y 14.676 miles de euros en arrendamiento financiero IRUS (18.978 miles de euros en arrendamiento financiero leasing, y 5.602 en arrendamiento financiero IRUS, a 30 de junio de 2013). A esto hay que incluir el activo en curso por el despliegue de la red de fibra óptica (FTTH), que asciende a 42,4 millones de euros (46,5 millones de euros a 30 de junio de 2013). Dicho despliegue se enmarca dentro del acuerdo de colaboración entre Telefónica de España y Jazz Telecom S.A.U, firmado en el mes de octubre de 2012 con el objetivo de cubrir tres millones de unidades inmobiliarias (hogares y empresas) con una red de fibra hasta el hogar, con una inversión prevista de más de 500 millones de euros en los dos siguientes ejercicios, y para ello cuenta con la facilidad crediticia que se desglosa en la nota 15.

Durante los seis primeros meses de 2014 y 2013 no se han producido pérdidas por deterioro de elementos de activo material del Grupo.

A 30 de junio de 2014 el Grupo mantenía 26,3 millones de euros de compromisos de compra de elementos de inmovilizado material (17 millones de euros al 30 de junio de 2013).

Las políticas del análisis de deterioro aplicado por el Grupo a sus activos intangibles se describen en la Nota 2 de los estados financieros consolidados e individuales del ejercicio finalizado el 31 de diciembre de 2013.

De acuerdo con los cálculos de valor recuperable de activos según se describe en la Nota 10, al cierre del ejercicio 2013 y al 30 de junio de 2014 no se ha detectado la necesidad de efectuar saneamientos de los activos no corrientes al no presentarse indicios de deterioro.

Notas explicativas a los Estados Financieros Condensados Intermedios Consolidados e Individuales del ejercicio 2014

10. ACTIVOS FINANCIEROS NO CORRIENTES

Individual	Miles de euros				
	A valor de coste			A coste amortizado	Total
	Inversión en el patrimonio de empresas del Grupo	Opciones sobre acciones concedidas	Subtotal	Préstamos e intereses a empresas del Grupo	
Coste					
A 1 de enero 2013	1.364.191	22.432	1.386.623	169.069	1.555.692
Adiciones	-	1.687	1.687	10.122	11.809
Reclasificaciones a corto plazo	-	-	-	(33.500)	(33.500)
A 30 de junio de 2013	1.364.191	24.119	1.388.310	145.691	1.534.001
A 1 de enero 2014	1.364.191	26.805	1.390.996	155.778	1.546.774
Adiciones	-	1.569	1.569	7.299	8.868
Otros movimientos	-	(2.095)	(2.095)	-	(2.095)
A 30 de junio de 2014	1.364.191	26.279	1.390.470	163.077	1.553.547
Correcciones por deterioro					
A 1 de enero de 2013	(65.431)	-	(65.431)	-	(65.431)
Reversiones	65.428	-	65.428	-	65.428
A 30 junio 2013	(3)	-	(3)	-	(3)
A 1 de enero de 2014	(3)	-	(3)	-	(3)
Reversiones	-	-	-	-	-
A 30 junio 2014	(3)	-	(3)	-	(3)
Valor neto					
A 1 de enero de 2013	1.298.760	22.432	1.321.192	169.069	1.490.261
A 30 de junio de 2013	1.364.188	24.119	1.388.307	145.691	1.533.998
A 1 de enero de 2014	1.364.188	26.805	1.390.993	155.778	1.546.771
A 30 de junio de 2014	1.364.188	26.279	1.390.467	163.077	1.553.544

El importe registrado como inversión en el patrimonio de empresas del Grupo se corresponde principalmente con la inversión realizada en Jazz Telecom, S.A.U. El importe registrado en préstamos a empresas del Grupo se corresponde con el capital e intereses devengados de préstamos participativos concedidos.

Préstamos y partidas a cobrar

Al 30 de junio de 2014 Jazztel, PLC había concedido préstamos participativos a Jazz Telecom, S.A.U. para financiar sus operaciones por 147.500 miles de euros, de los cuales 43.500 miles de euros se encuentran clasificados en el corto plazo por tener vencimientos inferiores a los próximos doce meses y el resto, 104.000 miles de euros, se encuentran registrados en el largo plazo (43.500 miles de euros vencen en el ejercicio 2014 y 104.000 miles de euros en el 2015).

Jazztel PLC

Notas explicativas a los Estados Financieros Condensados Intermedios Consolidados e Individuales del ejercicio 2014

Dichos préstamos devengan un interés fijo del 4% sobre el principal y un interés variable del 12% en el caso de obtención de beneficios antes de impuestos e intereses de la filial. El importe de intereses devengados durante el ejercicio pendientes de pago asciende a 7.299 miles de euros. La totalidad de intereses pendientes a 30 de junio de 2014, que asciende a 59.076 miles de euros, se encuentran clasificados en este epígrafe puesto que, de acuerdo con los contratos, el vencimiento es superior a 12 meses.

Inversiones en empresas del grupo

La inversión de Jazztel, PLC, en la filial operativa Jazz Telecom, S.A.U., se valora a valor recuperable teniendo en cuenta los requerimientos y exigencias de la NIC 36. El valor recuperable toma como base las estimaciones de negocio de la filial que abarca un periodo de cinco años. A partir del quinto año se utilizan proyecciones aplicando una tasa de crecimiento perpetuo de un 2%. Las principales variables que afectan a la determinación del valor recuperable incluyen el crecimiento de clientes, el ARPU (Average Revenues Per User-ingresos medios por cliente), los costes de captación y retención de clientes, las inversiones en activos no corrientes, las tasas de crecimiento y las tasas de descuento, entre otras.

El valor recuperable calculado por la Dirección se realizó a fecha 30 de junio de 2013 y el mismo no ha sido actualizado al 30 de junio de 2014 y al 31 de diciembre de 2013, al considerar que las hipótesis utilizadas resultarían más favorables y por ende, el valor recuperable sería superior al obtenido en dichas fechas.

La tasa de descuento aplicada a 30 de junio de 2013 fue de 10,5%.

Para obtener el valor recuperable de la inversión, el valor en uso obtenido en base a las hipótesis anteriores ha sido ajustado en el importe de la deuda neta de Jazz Telecom, S.A.U., entendido este como las deudas con entidades de crédito y las obligaciones por arrendamiento financiero, menos las inversiones financieras a corto plazo y el efectivo y otros activos líquidos equivalentes.

Como resultado y de acuerdo con la NIC 36, la Sociedad registró una reversión de pérdida por deterioro por importe de 65.428 miles de euros al 30 de junio de 2013.

Principales hipótesis utilizadas en los cálculos de valor en uso

EBITDA estimado

El EBITDA estimado ha sido calculado utilizando tendencias pasadas ajustadas de la siguiente manera:

- El continuo crecimiento de la base de clientes ADSL continuará impulsando el crecimiento de los ingresos;
- Se espera que el ingreso medio por cliente (ARPU) continúe experimentando presiones negativas debido al aumento de la competencia;
- El margen total de la Compañía se beneficiará del aumento del peso de los ingresos del segmento minorista dentro de los ingresos totales;

Jazztel PLC

Notas explicativas a los Estados Financieros Condensados Intermedios Consolidados e Individuales del ejercicio 2014

- Continuo apalancamiento operativo, al crecer los costes a un ritmo más lento que los ingresos y los márgenes, debido a los importantes activos de red propios;

Inversiones estimadas

Las inversiones estimadas reflejan el continuo esfuerzo necesario para expandir y mejorar la red de la Compañía. Dicho esfuerzo incluye las inversiones necesarias para aumentar la capacidad en las centrales ULL y las inversiones en equipos de cliente (CPEs) necesarios para hacer frente al crecimiento esperado de la base de clientes, la implantación de nuevas tecnologías en la red, la expansión y mejora de las plataformas de telecomunicaciones, la apertura de nuevas centrales ULL para aumentar la cobertura de la red DSL de la Compañía, y el desarrollo de un acceso compartido a la infraestructura de fibra vertical en los hogares.

Las estimaciones de inversiones se han realizado teniendo en cuenta los desarrollos actuales y las tendencias futuras que se han observado en el mercado de las telecomunicaciones. Sin embargo, dichas estimaciones no tienen en cuenta los cambios de tecnología que se puedan producir en el futuro en el mercado y que no hayan podido ser previstos por el equipo directivo de acuerdo con las tendencias de negocio actuales, como se explica más detalladamente en la sección de riesgos del Informe de Gestión. Estos cambios podrían resultar en que estas estimaciones de inversión sean insuficientes y que el equipo directivo se vea obligado aumentarlas en próximos ejercicios.

Como con cualquier previsión futura, las estimaciones de la Compañía están sujetas a riesgos e incertidumbres tales como la evolución de la competencia, el desarrollo del mercado, temas regulatorios, etc.

Tasa de crecimiento a largo plazo

En los cálculos de valor en uso se han utilizado estimaciones a cinco años. Una tasa de crecimiento perpetuo ha sido utilizada para calcular el valor terminal. La tasa de crecimiento perpetuo ha sido estimada teniendo en cuenta las estimaciones de crecimiento del PIB nominal español a largo plazo.

Tasa de descuento

La tasa de descuento aplicada a los flujos de caja de la Compañía está basada en la tasa libre de riesgo de los bonos a diez años emitidos por el gobierno español, ajustada por una prima que refleja el mayor riesgo de invertir en los mercados de valores. A la hora de hacer este ajuste, las variables necesarias son la prima de riesgo del mercado (esto es, el retorno adicional a la tasa libre de riesgo que requiere un inversor que invirtiese en todo el mercado de valores) y el ajuste por riesgo, la beta, que se aplica para reflejar el riesgo de una compañía determinada en relación a la totalidad del mercado de valores. El equipo directivo ha utilizado una prima de riesgo del mercado que tiene en cuenta una prima de riesgo del mercado media de los últimos treinta años.

Jazztel PLC

Notas explicativas a los Estados Financieros Condensados Intermedios Consolidados e Individuales del ejercicio 2014

Sensibilidad a cambios en las variables

Al 30 de junio de 2013 el valor recuperable estimado de la inversión en Jazz Telecom, S.A.U. (como accionista único) era igual a su valor contable y, de esta manera, cualquier cambio adverso significativo en una variable clave, podría haber supuesto que el valor en uso de la mencionada unidad generadora de efectivo hubiese sido inferior a su valor en libros. Sin embargo, a 30 de junio de 2014 y a 31 de diciembre de 2013 se han obtenido resultados favorables en las variables claves, por lo que de haberse realizado un cálculo de un valor recuperable a estas fechas, el mismo, hubiese resultado en un valor superior al obtenido al 30 de junio de 2013 y por ende superior al valor en libros.

La siguiente tabla muestra las variables clave utilizadas en el cálculo de valor en uso a 30 de junio de 2013:

	%
Tasa de crecimiento a largo plazo	2,0
Tasa de descuento	10,5
Inversiones estimadas (*)	8,2

Los cambios en las variables clave utilizadas en el test de deterioro resultarían, por si solas, en una variación de la valoración por deterioro, respecto a la que se reconoció en el periodo de seis meses finalizado el 30 de junio de 2013:

Millones de euros Estimaciones	Rango utilizado	Efecto en valoración por deterioro (**)	
		Rango -	Rango +
Tasa de crecimiento a largo plazo	(-0,5%+0,5%)	(98,9)	111,4
Tasa de descuento	(-1%+1%)	306,9	(242,5)
Inversiones estimadas (*)	(-1%+1%)	164,7	(164,7)

(*) Las inversiones estimadas se expresan como porcentaje de los ingresos del último periodo de la valoración, que es el que se utiliza para calcular el valor terminal.

(**) Los valores negativos indican una provisión del valor del deterioro, y los valores positivos, indican un aumento del valor.

Grupo

Todos los activos financieros no corrientes del Grupo consolidado corresponden a inversiones mantenidas hasta el vencimiento, principalmente por depósitos y fianzas a recuperar a largo plazo, que asciende a 989 miles de euros (1.010 miles de euros en 2013).

Notas explicativas a los Estados Financieros Condensados Intermedios Consolidados e Individuales del ejercicio 2014

11. DEUDORES COMERCIALES Y OTRAS CUENTAS A COBRAR

	Miles de euros			
	Grupo		Individual	
	30 junio 2014	31 diciembre 2013	30 junio 2014	31 diciembre 2013
Clientes por ventas y prestaciones de servicios	163.436	149.417	-	-
Deudores empresas del grupo	-	-	1.785	2.623
Administraciones públicas	8.383	6.912	2	2
Deudores varios	10.067	11.820	36	36
Gastos anticipados	3.071	3.545	-	-
Otros deudores	21.521	22.277	1.823	2.661
Total deudores comerciales y otras cuentas a cobrar	184.957	171.694	1.823	2.661

El deterioro acumulado de las cuentas a cobrar al 30 de junio de 2014 asciende a 148,8 millones de euros (131,9 millones de euros al 31 de diciembre de 2013). La dotación correspondiente al primer semestre de 2014 asciende a 16,9 millones de euros (8,7 millones de euros en el primer semestre de 2013).

Los Administradores consideran que el coste registrado de los deudores comerciales y de otras cuentas a cobrar se aproxima a su valor razonable.

12. OTROS ACTIVOS FINANCIEROS CORRIENTES Y EFECTIVO Y OTROS ACTIVOS LÍQUIDOS EQUIVALENTES

	Grupo		Individual	
	30 junio 2014	31 diciembre 2013	30 junio 2014	31 diciembre 2013
Inversiones financieras	13.369	12.618	-	-
Otros depósitos y préstamos	568	373	-	-
Otros activos financieros corrientes	13.937	12.991	-	-
Créditos a empresas del grupo	-	-	43.500	43.500
Activos financieros corrientes mantenidos hasta el vencimiento	13.937	12.991	43.500	43.500
Efectivo y otros activos líquidos equivalentes	82.262	91.993	6.260	3.020
Total	96.199	104.984	49.760	46.520

Jazztel PLC

Notas explicativas a los Estados Financieros Condensados Intermedios Consolidados e Individuales del ejercicio 2014

Individual y Grupo

Otros activos financieros corrientes

Las inversiones financieras a corto plazo al 30 de junio de 2014 y 31 de diciembre de 2013 son inversiones en imposiciones a plazo con vencimiento a más de 3 meses e inferior a 12 meses con el objeto de generar ingresos financieros. El tipo de interés medio de estas inversiones es Euribor más un diferencial a fecha de vencimiento. Todas las inversiones financieras son inversiones mantenidas al vencimiento y el Grupo puede disponer de estas inversiones en cualquier momento, si fuera necesario.

Créditos a empresas del grupo

Bajo este epígrafe se recogen 43.500 miles de euros, correspondientes a préstamos participativos con vencimiento inferior a 12 meses a 30 de Junio de 2014 (43.500 miles de euros a 31 de diciembre de 2013).

Efectivo y otros activos líquidos equivalentes

Este epígrafe al 30 de junio de 2014 incluye depósitos con vencimiento inferior a 3 meses por un importe de 18.137 miles de euros (28.137 miles de euros a 31 de diciembre de 2013), con el objeto de cumplir los compromisos de pago a corto plazo. La Sociedad Dominante y el Grupo reciben ingresos financieros generando ingresos de la liquidez disponible. El tipo de interés medio de estas inversiones es Euribor más un diferencial a plazo de vencimiento. El Grupo puede disponer de estos depósitos en cualquier momento, si fuera necesario.

Adicionalmente, el Grupo dispone de efectivo en cuentas corrientes que ascendía a 64.125 miles de euros a 30 de junio de 2014 (63.856 miles de euros a 31 de diciembre 2013). El importe de la caja restringida del Grupo a 30 de junio de 2014 es de 2.400 miles de euros, (2.400 miles de euros a 31 de diciembre de 2013). La caja restringida corresponde a garantías bancarias.

Jazztel PLC

Notas explicativas a los Estados Financieros Condensados Intermedios Consolidados e Individuales del ejercicio 2014

13. ACREEDORES COMERCIALES Y OTRAS CUENTAS A PAGAR

A continuación se indica el desglose de estos pasivos financieros al 30 de junio de 2014 y 31 de diciembre de 2013:

	Miles de euros			
	Grupo		Individual	
	30 junio 2014	31 diciembre 2013	30 junio 2014	31 diciembre 2013
Acreeedores comerciales y otras cuentas a pagar	171.748	175.644	337	287
Deudas con empresas del grupo y asociadas	-	-	6.612	7.651
Hacienda pública acreedora por diversos conceptos	514	794	70	40
Organismos de la seguridad social	1.155	1.119	-	15
Otras deudas	94.750	110.716	-	-
Otros acreedores	96.419	112.629	6.682	7.706
Total acreedores	268.167	288.273	7.019	7.993

Los Acreedores comerciales corresponden principalmente a los saldos a pagar por costes y gastos correspondientes a las operaciones corrientes. Los Administradores consideran que el importe registrado de acreedores comerciales y otras cuentas a pagar es similar a su valor razonable. Bajo el concepto otros deudas, se incluyen 92.016 miles de euros, (100.850 miles de euros a 31 de diciembre de 2013), correspondientes a proveedores de inmovilizado para el despliegue de la red de fibra (FTTH).

14. DEUDA FINANCIERA A CORTO PLAZO

Todos estos pasivos financieros corrientes de la Sociedad Dominante y del Grupo consolidado corresponden a Débitos y Partidas a Pagar. A continuación se indica el desglose de estos pasivos financieros al 30 de junio de 2014 y 31 de diciembre de 2013:

	Miles de euros	
	Grupo	
	30 junio 2014	31 diciembre 2013
Créditos dispuestos (factoring)	56.736	53.188
Deudas con entidades de crédito	15.392	5.348
Total deudas con entidades de crédito	72.128	58.536
Obligaciones por arrendamientos financieros a corto plazo Leasing (Nota 15)	34.461	36.871
Obligaciones por arrendamientos financieros a corto plazo IRUS (Nota 15)	5.586	6.679
Total Obligaciones por arrendamientos financieros a corto plazo	40.047	43.550
Total	112.175	102.086

Notas explicativas a los Estados Financieros Condensados Intermedios Consolidados e Individuales del ejercicio 2014

Factoring

Bajo el epígrafe de créditos dispuestos se recoge el importe a pagar a diversas entidades de crédito relacionado con líneas de financiación de recibos (factoring con recurso). A 30 de junio de 2014 el Grupo tiene tres líneas de financiación (tres al 31 de diciembre de 2013), con un límite conjunto máximo de 96 millones de euros (75 millones de euros al 31 de diciembre de 2013), todas ellas con un tipo de interés referenciado a Euribor a un mes y con vencimiento en los siguientes doce meses.

15. DEUDA FINANCIERA A LARGO PLAZO

Todos los pasivos financieros no corrientes de la Sociedad Dominante y del Grupo corresponden a Débitos y Partidas a Pagar. A continuación se indica el desglose de los pasivos financieros no corrientes al 30 de junio de 2014 y 31 de diciembre de 2013:

	Miles de euros	
	Grupo	
	30 junio 2014	31 diciembre 2013
Deudas con entidades de crédito	195.118	91.463
Total Deudas con entidades de crédito	195.118	91.463
Obligaciones por arrendamientos financieros a largo plazo Leasing	24.562	32.452
Obligaciones por arrendamientos financieros a largo plazo IRUS	104.262	92.353
Total Deudas por obligaciones por arrendamientos financieros a largo plazo	128.824	124.805
Total	323.942	216.268

Deudas con entidades de crédito

El 21 Noviembre de 2012 el Grupo firmó un acuerdo de tres años con el proveedor ZHONGXING CORPORATION, SLU, filial española de la compañía China ZTE CORPORATION (en adelante ZTE) bajo el cual la compañía anterior proporcionará el equipo y los servicios necesarios para el desarrollo de la fibra óptica cubierto por el ya mencionado contrato con Telefónica. Como parte del contrato firmado con ZTE, la compañía anterior se comprometió a proporcionar un crédito financiero que ha obtenido y firmado de instituciones financieras, cubriendo las necesidades financieras de las operaciones de red llevadas a cabo por el Grupo. Para este propósito se han acordado los siguientes términos financieros: Cantidad: la menor entre 450 millones de euros o el 85% del valor del contrato. Plazo: 7 años. Periodo de carencia del principal: 2,5 años. Interés: inferior a Euribor más 400 puntos básicos. Las fechas de repago del préstamo: diez cuotas semestrales del 10% del capital siendo la primera el 20 de noviembre de 2015. Restricciones: la imposibilidad de pagar dividendos durante el periodo de disponibilidad del principal. El contrato de préstamo incluye una garantía de pago por parte de Jazztel, PLC y Jazz Telecom, S.A.U. concedida a Jazztel Netherlands B.V., sociedad del Grupo tomadora del préstamo, y una prenda sobre los propios activos a financiar.

Jazztel PLC

Notas explicativas a los Estados Financieros Condensados Intermedios Consolidados e Individuales del ejercicio 2014

El 8 de Febrero de 2013, la Compañía alcanzó sus previsiones con la firma de un acuerdo financiero bancario con los términos y condiciones mencionados con la entidad China Development Bank (CDB). A 30 de junio de 2014, el valor a coste amortizado de la deuda bajo este acuerdo asciende a 186.162 miles de euros (84.036 miles de euros a 31 de diciembre de 2013).

El acuerdo prevé además el cumplimiento de ciertos covenants (niveles financieros) entre los que se encuentran:

- **Apalancamiento:** El ratio de deuda neta consolidada sobre EBITDA consolidado debe ser igual o inferior a 3,00:1,00.
- **Cobertura de cargas financieras:** El ratio de EBITDA consolidado sobre cargas financieras no debe ser inferior a 1,50:1,00.
- **Solvencia:** El ratio de deuda total sobre activos totales de la matriz no debe ser superior a 66,7%.

Estos covenants o ratios se deben cumplir durante toda la vida del préstamo. El Grupo tiene la obligación de entregar determinada información financiera al banco prestamista, además de facilitar la medición de los covenants a 30 de junio y 31 de diciembre de cada año. A la fecha de formulación no existen situaciones de incumplimiento de las obligaciones financieras que pudieran dar lugar al vencimiento anticipado de los compromisos financieros.

Las previsiones realizadas por los Administradores y por la Dirección no prevén incumplimientos de los covenants en los próximos doce meses desde la fecha de estos estados financieros.

El Grupo firmó en el 3 de abril de 2014, un acuerdo de financiación con el Banco Europeo de Inversiones (BEI) de hasta 150 millones de euros, con un vencimiento de siete años (incluido el periodo de tres años de carencia) y un coste de financiación inferior a Euribor más 250 puntos básicos. Los fondos obtenidos a través de dicho acuerdo serán empleados para la financiación del proyecto del Grupo para el despliegue de una red de fibra óptica hasta el hogar (FTTH) de 3 millones de unidades inmobiliarias (domicilios y empresas). El Banco Europeo de Inversiones (BEI) requiere que el préstamo sea asegurado por una garantía bancaria que el Grupo se encuentra actualmente negociando. A 30 de junio de 2014 no se ha realizado ninguna disposición.

Vencimiento de los pasivos financieros

La distribución contractual de los vencimientos de los pasivos financieros del Grupo a largo plazo a 30 de junio de 2014 y a 31 de diciembre de 2013 es como sigue:

Notas explicativas a los Estados Financieros Condensados Intermedios Consolidados e Individuales del ejercicio 2014

	Miles de euros	
	30 junio 2014	31 diciembre 2013
Deudas con entidades de crédito		
En más de un año pero menos de dos años	43.301	25.622
En más de dos años pero menos de cinco años	114.585	56.669
En más de cinco años	37.232	9.172
	195.118	91.463
Deudas por arrendamiento financiero		
En más de un año pero menos de dos años	25.998	47.954
En más de dos años pero menos de cinco años	23.905	20.005
En más de cinco años	78.921	56.846
	128.824	124.805
Total deudas		
En más de un año pero menos de dos años	69.299	73.576
En más de dos años pero menos de cinco años	138.490	76.674
En más de cinco años	116.153	66.018
	323.942	216.268
Total pasivos financieros no corrientes	323.942	216.268

Valores razonables de los activos y pasivos financieros

A continuación se detalla los valores en libros y valores razonables de los activos y pasivos financieros de todo el Grupo por categoría. Los Administradores consideran que deudores y acreedores a corto plazo tales como deudores comerciales, pagos anticipados y acreedores comerciales y provisiones a 30 de junio de 2014 y 31 de diciembre de 2013 tienen valor razonable muy similar al valor contable.

Los principales instrumentos financieros mantenidos o emitidos para financiar las operaciones del Grupo son los siguientes:

	Millones de euros			
	30 junio 2014		31 diciembre 2013	
	Valor en libros	Valor razonable	Valor en libros	Valor razonable
Pasivos				
Deudas con entidades de crédito	210,5	210,5	96,8	96,8
Obligaciones por arrendamientos financieros	168,9	168,9	168,4	168,4
Factoring	56,7	56,7	53,2	53,2
Activos				
Inversiones financieras a corto plazo (Nota 12)	13,9	13,9	13,0	13,0
Efectivo y otros activos líquidos equivalentes (Nota 12)	82,3	82,3	92,0	92,0

Jazztel PLC

Notas explicativas a los Estados Financieros Condensados Intermedios Consolidados e Individuales del ejercicio 2014

A continuación se detallan los pagos futuros de las obligaciones por arrendamiento financiero a 30 de junio de 2014 y 31 de diciembre de 2013:

	Miles de euros	
	30 junio 2014	31 diciembre 2013
Obligaciones arrendamiento financiero		
En un año	46.127	50.903
Entre dos años pero menos de cinco años	67.535	91.537
En más de cinco años	133.574	81.600
Total	247.234	224.040
Intereses financieros	(78.363)	(55.685)
Valor actual de pagos futuros	168.871	168.355

16. PASIVOS CONTINGENTES

Obligaciones con terceros

Las obligaciones anuales bajo arrendamientos operativos no cancelables se detallan como sigue:

Grupo

	Miles de euros	
	30 junio 2014	31 diciembre 2013
Arrendamientos operativos		
Fecha de caducidad:		
- en un año	5.623	3.209
- entre uno y cinco años	2.283	4.204
- a los 5 años	726	911
Total	8.632	8.324

	Miles de euros	
	30 junio 2014	31 diciembre 2013
Renting Terminales		
Fecha de caducidad:		
- en un año	64.929	56.824
- entre uno y cinco años	17.229	23.199
- a los 5 años	-	-
Total	82.158	80.023

Los arrendamientos operativos no cancelables por renting de terminales, coinciden con los cobros futuros mínimos a recibir de clientes por el mismo concepto y duración a 30 de junio de 2014.

Otros pasivos contingentes

En la Nota 22 de la memoria de los estados financieros consolidados e individuales correspondientes al ejercicio anual terminado el 31 de diciembre de 2013 se describen los principales litigios de naturaleza fiscal y legal que afectaban al Grupo a dicha fecha. A 30 de junio de 2014, la situación de las demandas y litigios que afectan al grupo es la siguiente:

Jazztel PLC

Notas explicativas a los Estados Financieros Condensados Intermedios Consolidados e Individuales del ejercicio 2014

- **Denuncia interpuesta por antiguo empleado ante el Juzgado nº 3 de Instrucción de Alcobendas.**

El pleito descrito en los estados financieros consolidados e individuales correspondientes al ejercicio terminado el 31 de diciembre de 2013, ha tenido una novedad con fecha de 28 de marzo de 2014. Se ha dictado Auto por el Juzgado a través del cual éste sobresee la causa por prescripción. Esta resolución puede recurrirse por la otra parte, si bien, hasta la fecha no ha sido notificada a Jazz Telecom. S.A.U., la interposición de ningún recurso frente a la misma.

- **Demanda presentada por un Agente contra Jazz Telecom SAU.**

Con fecha 1 de noviembre de 2011, Jazz Telecom, S.A.U., recibió una demanda de cantidad interpuesta por un Agente. Con fecha 6 de mayo de 2013, la demanda ha sido estimada parcialmente en primera instancia, condenando a Jazztel. Jazztel ha recurrido en apelación la sentencia y el Juzgado ha estimado suspender la ejecución de la misma para lo que Jazztel ha depositado un aval de aproximadamente 13 millones de euros. Los Administradores de acuerdo con la opinión de sus asesores legales consideran que existen fundados argumentos de derecho para la resolución favorable del recurso presentado, o en su caso, de la rebaja considerable de las cantidades, en primera instancia, condenadas.

17. PROVISIONES A LARGO PLAZO

Individual	Miles de euros
	Otros
A 31 de diciembre de 2013	417
Provisión	-
A 30 de junio de 2014	417

La provisión para riesgos y gastos se corresponde con los fondos propios negativos provisionados de Jazzcom, Ltd.

Grupo

El grupo, a 30 de junio de 2014, tiene estimado, por diversas reclamaciones sujetas a resolución, un importe de 3.095 miles de euros (3.210 miles de euros a 31 de diciembre de 2013), que se encuentran registrados en este epígrafe.

Notas explicativas a los Estados Financieros Condensados Intermedios Consolidados e Individuales del ejercicio 2014

18. PATRIMONIO NETO

Acciones admitidas a cotización

	30 junio 2014		31 diciembre 2013	
	Número de acciones	Miles de euros Capital	Número de acciones	Miles de euros Capital
Capital autorizado				
Acciones ordinarias de 0,80 euros cada una	327.500.000	262.000	327.500.000	262.000
Capital emitido				
Acciones ordinarias de 0,80 euros cada una	256.452.082	205.162	253.120.070	202.496

En la Nota 20 de la memoria de los estados financieros consolidados e individuales correspondientes al ejercicio anual terminado el 31 de diciembre de 2013 se describen las características de las acciones de la Sociedad.

Durante el primer semestre de 2014 se emitieron 3.332.012 acciones ordinarias, con un valor nominal de 2.665.610 euros por ejercicio de opciones sobre acciones.

Durante el primer semestre de 2013 se emitieron 138.461 acciones ordinarias, con un valor nominal de 110.769 euros por ejercicio de warrants de la Serie A, y 1.620.033 acciones ordinarias con un valor nominal de 1.296.026 euros por ejercicio de opciones sobre acciones.

Accionista Significativo:

El 24 de septiembre de 2004, Leopoldo Fernández Pujals entró en la estructura accionarial de Jazztel, PLC a través de Prepsa Traders, S.A.

A 30 de junio de 2014 la participación del accionista mayoritario, Leopoldo Fernández Pujals, a través de la sociedad Prepsa Traders, S.A., era del 14,48% de los derechos de voto de la Sociedad (37.134.829 acciones).

El 23 de mayo de 2014 se comunica la participación significativa de Alken Fund Sicav del 5,1% de los derechos de voto de la Sociedad (12.999.285 acciones).

Otros instrumentos de patrimonio

En la Nota 20 de la memoria de los estados financieros consolidados e individuales correspondientes al ejercicio anual terminado el 31 de diciembre de 2013 se describen los otros instrumentos de patrimonio vigentes. El desglose de Otros instrumentos de capital del Grupo, así como de la Sociedad, es como sigue:

Jazztel PLC

Notas explicativas a los Estados Financieros Condensados Intermedios Consolidados e Individuales del ejercicio 2014

Otros instrumentos de patrimonio	Miles de euros		
	Opciones sobre acciones	Warrants	Total
Saldo al 1 de enero de 2013	14.530	265	14.795
Concesión de opciones sobre acciones	926	-	926
Plan Extraordinario de Retribución variable	163	-	163
Plan Complementario al Plan Extraordinario de Retribución Variable	679	-	679
Traspaso a Reservas	(5.555)	-	(5.555)
Ejercicio de Warrants	-	(194)	(194)
Warrants vencidos	-	(71)	(71)
Saldo al 30 de junio 2013	10.743	-	10.743
Saldo al 1 de enero de 2014	12.336	-	12.336
Ejercicio de opciones	(1.014)	-	(1.014)
Ejercicio de Planes Complementario y Extraordinario de Retribución Variable	(7.976)	-	(7.976)
Concesión de opciones sobre acciones	1.006	-	1.006
Plan Extraordinario de Retribución variable 2013-2018	1.041	-	1.041
Saldo al 30 de junio 2014	5.393	-	5.393

Warrants

A 30 de junio de 2014 y a 31 de diciembre de 2013 no había warrants pendientes de ejecutar.

Tal y como se explica en la Nota 14, como resultado del acuerdo de refinanciación de la deuda por el Bono convertible al 5%, la Sociedad emitió en julio de 2009, 200 millones de warrants (100 millones de Warrants Serie A y 100 millones de Warrants Serie B) ejercitables en 20 millones de acciones ordinarias de la Sociedad a un precio de ejercicio de 1,8 euros por acción. La fecha de vencimiento de los Warrants Serie A, como los Warrants de la Serie B, era el 29 de abril de 2013. El valor razonable de la Serie A y la Serie B en la fecha de emisión fue de 0,14 euros y 0,1041 euros respectivamente.

La diferencia entre la Serie A y la Serie B, consiste en que los Warrants de la Serie B incluían para sus tenedores, y a favor de la Sociedad, una cláusula mediante la cual la Sociedad notificaría una fecha de vencimiento anticipado de los Warrants de esta serie, para el caso de que el precio de la acción de la Sociedad, en cualquier momento de la vida de los mismos, se mantuviera durante veinte sesiones de cotización de un total de treinta en un nivel igual o superior a 0,27 euros. Dicha condición se cumplió el 16 de octubre de 2009 por lo que estos warrants vencieron el 13 de noviembre de 2009.

La agrupación de acciones realizada en 2010 en una proporción de 10 a 1, no afectó al número de warrants emitidos, sino al número de acciones a las que dan derecho en el momento de su ejecución, siendo necesario ejecutar 10 warrants para la emisión una acción nueva.

Durante el ejercicio 2013 se ejecutaron 1.384.610 warrants de la serie A, con un valor de 194 miles de euros.

Jazztel PLC

Notas explicativas a los Estados Financieros Condensados Intermedios Consolidados e Individuales del ejercicio 2014

Los Warrants Serie A emitidos a raíz de la antes mencionada reestructuración vencieron en abril de 2013. Un número igual a 501.456 warrants no fueron ejercitados en la fecha de vencimiento, por lo que han sido amortizados de acuerdo con los términos y condiciones de los mismos.

Los métodos utilizados para determinar el valor razonable de los warrants, así como las principales hipótesis se describen en los estados financieros consolidados e individuales del ejercicio 2013.

Planes de opciones sobre acciones: Plan de opciones sobre acciones 2008-2012

En la nota 20 y en el “Informe de Gestión. Informe de Retribución de los Administradores” de los estados financieros consolidados e individuales a 31 de diciembre de 2013 se detallan los planes de opciones sobre acciones en vigor a dicha fecha.

El impacto total en resultados durante el primer semestre de 2014 de los planes de opciones es de 0 millones de euros (0 millones de euros en el primer semestre de 2013). Este plan venció en marzo de 2013. Las opciones concedidas en este plan a fecha de presentación de los estados financieros correspondientes al ejercicio 2013 fueron ejercitadas en su totalidad.

El movimiento de opciones vivas durante los semestres terminados el 30 de junio de 2014 y 2013 está resumido en la siguiente tabla:

Número de acciones sujetas al plan	Plan 2008-2012	
	30 junio 2014	30 junio 2013
Opciones pendientes de ejercicio a 1 de enero	-	1.411.474
Concesión de opciones	-	-
Ejercitadas	-	(1.411.474)
Opciones canceladas / pérdidas	-	-
Opciones pendientes de ejercicio a 30 de junio	-	-
Ejercitables a 30 de junio	-	-

El precio de ejecución de las opciones sobre acciones era de 1,8 euros por opción para el plan 2008-2012 y su periodo de ejecución comprende desde el año 2009 hasta el año 2013.

Planes de opciones sobre acciones: Plan de opciones sobre acciones 2013-2016

En la nota 20 y en el “Informe de Gestión. Informe de Retribución de los Administradores” de los estados financieros consolidados e individuales a 31 de diciembre de 2013 se detallan los planes de opciones sobre acciones en vigor a dicha fecha.

El impacto total en resultados durante el primer semestre de 2014 del plan de opciones sobre acciones 2013-2016 es de 1,01 millones de euros (0,93 millones de euros en el primer semestre del 2013) que han sido abonados en Otros instrumentos de patrimonio.

Notas explicativas a los Estados Financieros Condensados Intermedios Consolidados e Individuales del ejercicio 2014

El movimiento de opciones vivas durante los semestres terminados el 30 de junio de 2014 y 2013 está resumido en la siguiente tabla:

Número de acciones sujetas al plan	Plan 2013-2016	
	30 junio 2014	30 junio 2013
Opciones pendientes de ejercicio a 1 de enero	4.665.000	4.835.000
Concesión de opciones	75.000	140.000
Ejercitadas	(712.500)	-
Recuperadas	(67.500)	(705.000)
Opciones pendientes de ejercicio a 30 de junio	3.960.000	4.270.000
Ejercitables a 30 de junio	453.750	-

El precio de ejecución de las opciones sobre acciones es 4,33 euros por opción para el plan 2013-2016 y su periodo de ejecución comprende desde el 1 de enero de 2014 hasta el 20 mayo 2017.

Otras remuneraciones mediante acciones: Plan Extraordinario de Retribución Variable 2009-2014

En la nota 20 y en el “Informe de Gestión. Informe de Retribución de los Administradores” de los estados financieros consolidados e individuales a 31 de diciembre de 2013 se describen todos los detalles del Plan Extraordinario de Retribución Variable.

Dicho Plan daba el derecho de los beneficiarios a percibir una retribución variable extraordinaria mediante la concesión total de 34.630.000 opciones, que han pasado a ser 3.463.000 acciones nomencladas tras la consolidación de acciones efectuada por la Compañía el 18 de enero de 2010, que han consolidado de forma parcial en cinco tramos los días 31 de diciembre de 2009, 2010, 2011, 2012 y 2013 respectivamente, a razón de un 20% del total de la retribución variable en cada una de ellas.

A 30 de junio de 2014 estaban consolidadas el total de las 3.463.000 acciones nomencladas concedidas en este plan (692.600 en 2009, 692.600 en 2010, 692.600 en 2011, 692.600 en 2012 y 692.600 en 2013). De estas acciones nomencladas consolidadas, se han ejercitado en el primer semestre de 2014 el total de 2.291.400 acciones nomencladas que quedaban pendientes de ejercitar (305.000 acciones nomencladas a 30 de junio de 2013). La fecha de inicio de liquidación comenzó el 1 de julio de 2010 y la fecha límite de liquidación fue el 31 de mayo de 2014, sin perjuicio de los supuestos de consolidación y liquidación anticipada previstos en el Plan conforme a la práctica habitual en este tipo de sistemas retributivos. Las opciones concedidas en este plan a fecha de presentación de estos estados financieros fueron ejercitadas en su totalidad.

El impacto total en resultados del Plan Especial de Retribución Variable 2009-2014 en el primer semestre de 2014 es de 0 millones de euros (0,2 millones de euros en el primer semestre de 2013), que fueron abonados en Otros instrumentos de patrimonio.

Jazztel PLC

Notas explicativas a los Estados Financieros Condensados Intermedios Consolidados e Individuales del ejercicio 2014

El movimiento de acciones nomencladas vivas durante los semestres terminados el 30 de junio de 2014 y 2013 está resumido en la siguiente tabla:

Número de acciones sujetas al plan	Plan Extraordinario de Retribución Variable 2009-2014	
	30 junio 2014	30 junio 2013
Opciones pendientes de ejercicio a 1 de enero	2.291.400	3.411.400
Concesión de opciones	-	-
Ejercitadas	(2.291.400)	(305.000)
Opciones canceladas / perdidas	-	-
Opciones pendientes de ejercicio a 30 de junio	-	3.106.400
Ejercitables a 30 de junio	-	2.413.800

Otras remuneraciones mediante acciones: Plan Complementario al Plan Extraordinario de Retribución Variable 2011-2014

En la nota 20 y en el “Informe de Gestión. Informe de Retribución de los Administradores” de los estados financieros consolidados e individuales a 31 de diciembre de 2013 se detallan todos los detalles del Plan Extraordinario de Retribución Variable.

El Plan consiste en el otorgamiento a los Beneficiarios, de forma extraordinaria, de una Retribución variable consistente en la entrega, en la fecha de su vencimiento, de un paquete individual de acciones de la Sociedad prefijado por el Consejo de Administración. El número máximo de acciones de la Sociedad, sobre los que el Consejo de Administración podrá otorgar derechos retributivos al amparo del Plan, es de 768.823 acciones. Dicha cantidad equivale a un 0,311% del capital de la Sociedad en fecha 27 de julio de 2011.

El Plan extendió su vigencia desde el día 27 de julio de 2011 hasta el 31 de mayo de 2014, fecha a partir de la cual se entendían extinguidos todos los derechos conferidos a los beneficiarios en virtud del Plan que no hayan sido ejercidos con anterioridad a dicha fecha.

El derecho de los beneficiarios a percibir la retribución extraordinaria mediante la entrega de acciones se consolidó el 31 de diciembre de 2013, sin perjuicio de los supuestos de consolidación y liquidación anticipada previstos en el Plan conforme a la práctica habitual en este tipo de sistemas retributivos.

A 30 de junio de 2014, la totalidad de las acciones se consolidaron y fueron ejercitadas, un total de 768.823 acciones (0 acciones a 30 de junio de 2013).

El movimiento de acciones vivas durante los semestres terminados el 30 de junio de 2014 y 2013 está resumido en la siguiente tabla:

Jazztel PLC

Notas explicativas a los Estados Financieros Condensados Intermedios Consolidados e Individuales del ejercicio 2014

Número de acciones sujetas al plan	Plan Complementario al Plan Extraordinario de Retribución Variable 2011-2014	
	30 junio 2014	30 junio 2013
Opciones pendientes de ejercicio a 1 de enero	768.823	768.823
Concesión de opciones	-	-
Ejercitadas	(768.823)	-
Opciones canceladas / perdidas	-	-
Opciones pendientes de ejercicio a 30 de junio	-	768.823
Ejercitables a 30 de junio	-	-

El impacto total en resultados del plan Complementario al Plan Extraordinario de retribución variable 2011-2014 en el primer semestre de 2014 es de 0 millones de euros (0,7 millones de euros en el primer semestre de 2013), que han sido abonados en Otros instrumentos de patrimonio).

Otras remuneraciones mediante acciones: Plan Extraordinario de Retribución Variable 2013-2018

El Consejo de Administración en su reunión del día 13 de mayo de 2013, acordó a propuesta del Comité de Nombramientos y Retribuciones, aprobar un plan Extraordinario de Retribución mediante la entrega de acciones 2013-2018, el cual fue ratificado en la Junta General de Accionistas el 13 de junio de 2013.

El Plan consiste en el otorgamiento a los Beneficiarios, de forma extraordinaria, de una Retribución variable consistente en la entrega, en la fecha de su vencimiento, de un paquete individual de acciones de la Sociedad prefijado por el Consejo de Administración. El número máximo de acciones de la Sociedad, sobre los que el Consejo de Administración podrá otorgar derechos retributivos al amparo del Plan, será de 3.285.000 acciones. Dicha cantidad equivale a alrededor de un 1,3% del capital de la Sociedad.

El Plan extenderá su vigencia desde el día 13 de junio de 2013 hasta el 13 de mayo de 2018, fecha a partir de la cual se entenderán extinguidos todos los derechos conferidos a los beneficiarios en virtud del Plan que no hubieren sido ejercidos con anterioridad a dicha fecha. El derecho de los beneficiarios a percibir la retribución extraordinaria mediante la entrega de acciones se consolidará el 15 de marzo de 2018, sin perjuicio de los supuestos de consolidación y liquidación anticipada previstos en el Plan conforme a la práctica habitual en este tipo de sistemas retributivos.

A efectos de la liquidación de la retribución se tendrán en cuenta el Valor Medio del mes de febrero y los primeros 14 días del mes de marzo de 2018. A este respecto si el Valor Medio de la acción de Jazztel antes mencionado se encontrara igual o por encima de 9,28 euros, lo que implica una revaloración mínima de la acción del 63,52% sobre el precio de cierre del lunes 13 de mayo de 2013, el beneficiario recibirá el 100% de las acciones de las que haya sido adjudicatario; si el Valor Medio de la acción de Jazztel antes mencionado se encontrara por debajo de 9,28 euros pero fuera igual o superior a 8,64 euros, lo que implica una revaloración mínima de la acción del 52,25% sobre el precio de cierre del lunes 13 de mayo de 2013 el beneficiario recibirá el 75% de las acciones de las que haya sido adjudicatario; si el Valor Medio de la acción de Jazztel antes mencionado se encontrara por debajo de 8,64

Jazztel PLC

Notas explicativas a los Estados Financieros Condensados Intermedios Consolidados e Individuales del ejercicio 2014

euros pero fuera igual o superior a 8 euros, lo que implica una revaloración mínima de la acción del 40,97% sobre el precio de cierre del lunes 13 de mayo de 2013 el beneficiario recibirá el 50% de las acciones de las que haya sido adjudicatario; y el Valor Medio de la acción de Jazztel antes mencionado se encontrara por debajo de 8 euros el beneficiario no percibirá ninguna acción de las que haya sido adjudicatario. El Plan establece que podrán realizarse ajustes técnicos sobre los valores establecidos y/o cantidad de acciones a entregar en caso de alteraciones en el valor de la acción por, por ejemplo, agrupaciones de valores, ampliaciones de capital, etc.

El impacto total en resultados del plan especial de retribución variable 2013-2018 en el primer semestre de 2014 es de 1,04 millones de euros (0 millones de euros en el primer semestre de 2013) que han sido abonados en Otros instrumentos de patrimonio.

19. PARTES VINCULADAS

El Grupo considera como sus “partes vinculadas” las entidades dependientes, el “personal clave” de la Dirección de la Sociedad y del Grupo (miembros de su Consejo de Administración y otros directivos clave no consejeros miembros del Comité Ejecutivo que tienen responsabilidad sobre decisiones consideradas estratégicas para el Grupo, junto a sus familiares cercanos), así como las entidades sobre las que el personal clave de la Dirección pueda ejercer una influencia significativa o tener su control.

Durante el primer semestre de 2014 y 2013 la Sociedad y el Grupo realizaron transacciones con partes vinculadas por los siguientes conceptos:

- Por la financiación a filiales (Nota 10);
- Por la prestación de servicios corporativos (management fees) realizados por Jazz Telecom, S.A.U. y facturados a Jazztel, PLC por el importe de 1.040 miles de euros a junio de 2014 (1.040 miles de euros a junio de 2013);
- Por la prestación de servicios corporativos (management fees) realizados por Jazz Telecom, S.A.U. y facturados a Jazzcom, Ltd por el importe de 0,15 millones de euros a junio de 2014 (0,15 millones de euros a junio de 2013);
- Por los servicios de asesoría legal realizados por Jazztel, PLC. y facturados a Jazzcom, Ltd por el importe de 0,01 millones de euros a junio de 2014 (0,05 millones de euros a junio de 2013);
- Por las remuneraciones de los Administradores y Alta Dirección (Nota 20).

El Grupo no realizó transacciones con otras partes vinculadas excepto por la remuneración de los Administradores y Alta Dirección, detallada en la Nota 20.

Notas explicativas a los Estados Financieros Condensados Intermedios Consolidados e Individuales del ejercicio 2014

20. RETRIBUCIONES Y OTRAS PRESTACIONES AL CONSEJO DE ADMINISTRACIÓN DE LA SOCIEDAD Y A LA ALTA DIRECCIÓN

En el “Informe de Gestión. Informe de Retribución de los Consejeros” de los estados financieros consolidados e individuales correspondientes al ejercicio anual terminado el 31 de diciembre de 2013 se detallan los acuerdos existentes sobre retribuciones y otras prestaciones a los miembros del Consejo de Administración de la Sociedad y a la Alta Dirección.

A continuación se incluye un resumen de los datos más significativos de dichas remuneraciones y prestaciones.

Retribuciones y otras prestaciones al Consejo de Administración

Participaciones de los Administradores

Al 30 de junio de 2014 y 31 de diciembre de 2013, el número de acciones de la Sociedad que poseían los Administradores era el siguiente:

	30 junio 2014	31 diciembre 2013
Leopoldo Fernández Pujals	37.134.829	37.134.829
José Miguel García Fernández	543.852	143.852
José Ortiz Martínez	102.855	102.855
José Luis Díez García	38.408	30.408
Pedro Ángel Navarro Martínez	62.890	62.890
Elena Gil García	37.521	37.521
María Luisa Jordá Castro	17.998	17.998
María Antonia Otero Quintás	25.827	25.827
Mireia Pérez Sales	27.895	27.895
Gavin Mathew Morris	-	-
Total	37.992.075	37.584.075

Además de lo recogido en el presente documento, ningún Consejero u Otro Directivo Clave tiene participación alguna en la Sociedad ni en el Grupo que no sean las relativas a opciones sobre acciones o las acciones antes mencionadas.

Retribución total de los Consejeros

La retribución total de los Consejeros, ascendió a 14.778.124 euros al 30 de junio de 2014 (3.250.665 euros en el primer semestre de 2013). El incremento entre la cifra referente al ejercicio 2013 y la cifra referente al ejercicio 2014, se debe a tres factores (a) las ejecuciones de opciones sobre acciones realizadas al amparo del Plan Extraordinario de Retribución variable 2009-2014, plan vencido en este período, que ha ascendido a 10.959.075 euros tal y como se detalla posteriormente, y a las ejecuciones de opciones sobre acciones realizadas al amparo del Plan Complementario al Plan Extraordinario de Retribución variable 2011-2014, plan vencido en este período, que ha ascendido a 3.146.000 euros tal y como se detalla posteriormente (b) en el Consejo de Administración de 29 de abril de 2013 los Consejeros

Notas explicativas a los Estados Financieros Condensados Intermedios Consolidados e Individuales del ejercicio 2014

Independientes manifestaron su voluntad de renunciar a las opciones sobre acciones en seguimiento de las recomendaciones de buen gobierno corporativo. A este respecto el Consejo de Administración, a propuesta del Comité de Nombramientos y Retribuciones, propuso realizar un incremento de su retribución fija. Dicha renuncia se formalizó por parte de los Consejeros independientes con fecha de 20 de junio de 2013, una vez fue aprobada en la Junta General de 13 de junio de 2013 la nueva retribución fija de los Consejeros Independientes y (c) el Consejo de Administración en su reunión de fecha 29 de abril de 2013 propuso el aumento de la retribución variable del Consejero Delegado, Secretario del Consejo y miembros del Comité Ejecutivo. En el caso del Consejero Delegado y el Secretario del Consejo el incremento supuso el paso del variable de un porcentaje máximo del 50% a un porcentaje máximo del 100%.

Las cantidades de los distintos conceptos de los que se compone la retribución total de los Consejeros son las siguientes (todas las cantidades están en euros):

a) Consejeros no-ejecutivos:

Consejero	Pertenenencia al Consejo		Remuneración mediante acciones Plan 2008/2012 (vencido 31 de marzo de 2013)		TOTAL	
	30 de junio 2014	30 de junio 2013	30 de junio 2014	30 de junio 2014	30 de junio 2014	30 de junio 2013
Leopoldo Fernández Pujals (*)	-	-	-	-	-	-
José Luís Díez García (**)	45.000	45.000	-	143.676	45.000	188.676
Pedro Ángel Navarro Martínez (**)	45.000	45.000	-	139.716	45.000	184.716
Elena Gil García (**)	45.000	45.000	-	95.304	45.000	140.304
María Luisa Jordá Castro (**)	45.000	45.000	-	95.520	45.000	140.520
María Antonia Otero Quintás (**)	45.000	45.000	-	95.904	45.000	140.904
Mireia Pérez Sales (**)	45.000	45.000	-	96.648	45.000	141.648
Gavin Mathew Morris (*) (***)	-	-	-	-	-	-
Total	270.000	270.000	-	666.768	270.000	936.768

(*) Han renunciado a recibir remuneración por su labor como Consejeros de la Sociedad.

(**) En la reunión del Consejo de Administración de 29 de abril de 2013 los Consejeros Independientes manifestaron su voluntad de renunciar a las opciones sobre acciones ante el incremento de su retribución fija. Dicha renuncia se formalizó por parte de los Consejeros independientes con fecha de 20 de junio de 2013, una vez fue aprobada en la Junta General de 13 de junio de 2013 el nuevo límite máximo de retribución del conjunto de los Consejeros.

(***) Presentó su dimisión el 7 de noviembre de 2013.

Notas explicativas a los Estados Financieros Condensados Intermedios Consolidados e Individuales del ejercicio 2014

b) Consejeros ejecutivos:

Concepto retributivo	José Miguel García Fernández		José Ortiz Martínez		TOTAL	
	30 de junio 2014	30 de junio 2013	30 de junio 2014	30 de junio 2013	30 de junio 2014	30 de junio 2013
Salario	100.449	100.449	75.000	75.000	175.449	175.449
Retribución Variable	100.449	75.337	75.000	56.250	175.449	131.587
Pertenencia al Consejo	21.000	21.000	21.000	21.000	42.000	42.000
Beneficios sujetos a impuestos	7.211	7.211	2.940	2.940	10.151	10.151
Plan Opciones 2008-2012 (vencido el 31 de marzo de 2013)	-	740.880	-	1.213.830	-	1.954.710
Plan Extraordinario de Retribución Variable 2009-2014 (vencido el 31 de mayo de 2014)	10.959.075	-	-	-	10.959.075	-
Plan Complementario al Plan Extraordinario de Retribución Variable 2011-2014 (vencido el 31 de mayo de 2014)	3.146.000	-	-	-	3.146.000	-
TOTAL	14.334.184	944.877	173.940	1.369.020	14.508.124	2.313.897

En 2014, se estima que la retribución a los Consejeros Ejecutivos relativa al bonus 2014 ascenderá a 350.898 euros (lo que supone el 100% del sueldo bruto anual de los Consejeros Ejecutivos). Dicha retribución dependerá, y será modulada, en función del cumplimiento de los objetivos establecidos en el Plan de Negocio 2013-2017, los cuales serán valorados por el Comité de Nombramientos y Retribuciones para el ejercicio terminado al 31 de diciembre de 2014. La retribución a los Consejeros Ejecutivos relativa al bonus 2013, y percibida en el ejercicio 2014, ascendió a 336.892 euros, que supuso un 96 % del sueldo bruto anual de los Consejeros Ejecutivos.

Proyección de la política de retribuciones en el caso de los consejeros ejecutivos para el primer ejercicio de aplicación de la presente política de retribuciones (año 2014)

Los escenarios hipotéticos establecidos en el cuadro que se muestra a continuación desglosan salario fijo más beneficios así como variable, estableciendo el supuesto de que el variable no sea alcanzado de manera absoluta (mínimo) y que el variable sea conseguido en su grado máximo. La compañía considera que los objetivos serán cumplidos por lo que espera que la remuneración a este respecto será el máximo.

No se incluye la parte de opciones sobre acciones ya que no es posible cuantificar el ingreso debido a: (a) incertidumbre sobre el momento en el que el directivo liquidará los

Jazztel PLC

Notas explicativas a los Estados Financieros Condensados Intermedios Consolidados e Individuales del ejercicio 2014

tramos que pueda tener pendientes y (b) precio de la acción en el momento de la ejecución.

- José Miguel García Fernández (Consejero Delegado).

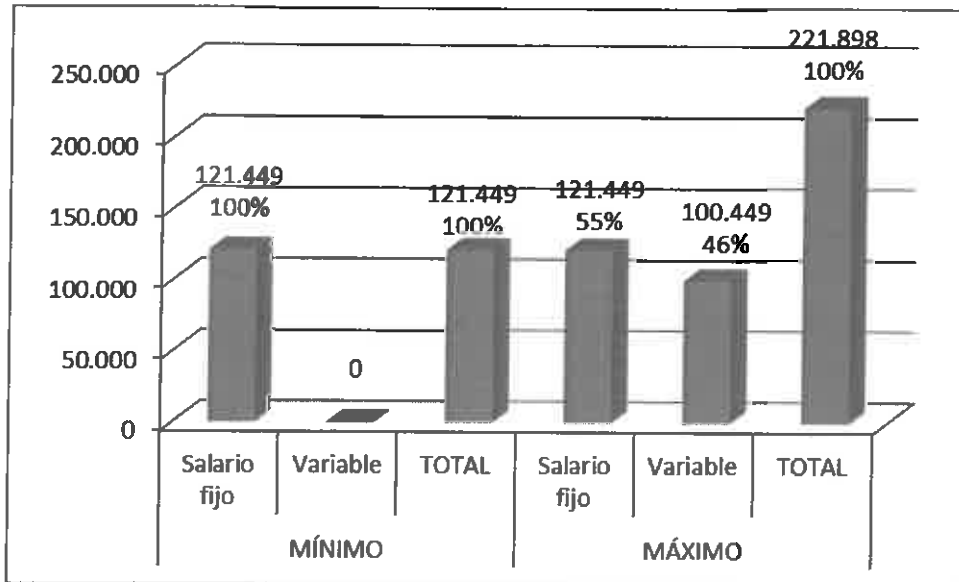

- José Ortiz Martínez (Consejero Ejecutivo).

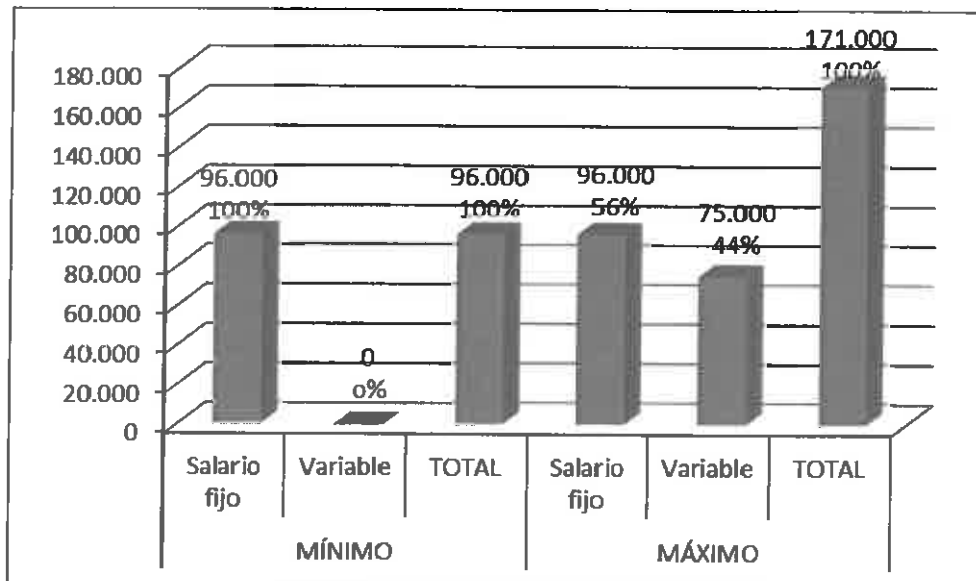

Jazztel PLC

Notas explicativas a los Estados Financieros Condensados Intermedios Consolidados e Individuales del ejercicio 2014

Retribución mediante acciones

A continuación se detallan los distintos programas de remuneración mediante acciones que, a día de hoy, ostentan los Consejeros de la Sociedad.

A efectos meramente informativos se adjuntan, acumulados, el total de opciones sobre acciones, acciones nomencladas y cualquier otro instrumento que ostentan los Consejeros a fecha 30 de junio de 2014.

Consejeros	Plan de opciones sobre acciones	Plan extraordinario de Retribución Variable	Plan Complementario al Plan extraordinario de Retribución Variable	Plan extraordinario de Retribución Variable
	2013-2016 a 30 junio 2014	2009-2014 a 30 junio 2014	2011-2014 a 30 junio 2014	2013-2018 a 30 junio 2014
Leopoldo Fernández Pujals (*)	-	-	-	-
José Miguel García Fernández (**)	600.000	-	-	1.000.000
José Ortiz Martínez (**)	250.000	-	-	350.000
José Luis Díez García (**)	-	-	-	-
Pedro Ángel Navarro Martínez (**)	-	-	-	-
Elena Gil García (**)	-	-	-	-
María Luisa Jordá Castro (**)	-	-	-	-
Mireia Pérez Sales (**)	-	-	-	-
María Antonia Otero Quintás (**)	-	-	-	-
Gavin Mathew Morris (**) (***)	-	-	-	-
Total	850.000	-	-	1.350.000

(*) Han renunciado a recibir remuneración por su labor como Consejeros de la Sociedad.

(**) En la reunión del Consejo de Administración de 29 de abril de 2013 los Consejeros Independientes manifestaron su voluntad de renunciar a las opciones sobre acciones ante el incremento de su retribución fija. Dicha renuncia se formalizó por parte de los Consejeros independientes con fecha de 20 de junio de 2013, una vez fue aprobada en la Junta General de 13 de junio de 2013 la nueva retribución fija de los Consejeros Independientes.

(***) Presentó su dimisión el 7 de noviembre de 2013.

El anterior cuadro es meramente informativo ya que los distintos esquemas retributivos en vigor tienen distinta naturaleza jurídica.

A continuación pasamos a detallar cada uno de los esquemas, de manera independiente y detallada:

Opciones sobre acciones de los Consejeros

A continuación se recoge información detallada sobre las opciones de los Consejeros que han ejercido su cargo durante el período:

Opciones sobre acciones: Plan 2008-2012

No se realizaron modificaciones en los términos y condiciones ni en los criterios de productividad en relación con las opciones sobre acciones durante el primer semestre del ejercicio 2013. Las opciones concedidas a tenor de los Planes de Opciones sobre Acciones no estaban sujetas a los criterios de productividad.

El Plan 2008-2012 venció con fecha 31 de marzo de 2013, por lo que ya no se producirán más ejecuciones de opciones en relación con este Plan.

Notas explicativas a los Estados Financieros Condensados Intermedios Consolidados e Individuales del ejercicio 2014

Las opciones concedidas en este plan, eran ejercitables y fueron ejercitadas en el primer semestre de 2013.

Opciones sobre acciones: Plan 2013-2016

Con fecha 24 de mayo de 2012 el Consejo de Administración de la Sociedad aprobó un nuevo plan de opciones sobre acciones, el cual fue ratificado por la Junta General de Accionistas el 27 de junio de 2012. El Plan 2013-2016 consiste en la entrega a los consejeros y un grupo de directivos y personal clave de la Compañía y de sus filiales de opciones sobre acciones. El número de las acciones entregadas no podrá superar el 2% del capital social de la Sociedad a 24 de mayo de 2012, lo cual supone un máximo de 4.948.682 acciones.

Todo participante deberá mantener en vigor su relación laboral o cargo de Consejero con la Sociedad o sus filiales para poder disfrutar de este Plan. Las opciones concedidas se podrán ejecutar desde el 1 de enero de 2014 hasta el 20 de mayo de 2017. Transcurrido cada año se podrá ejercitar una cuarta parte de la concesión. El precio de ejercicio se ha establecido en 4,33 euros por acción.

A continuación se recoge información detallada sobre las opciones que tienen concedidas los Consejeros que han ejercido su cargo durante el año:

Consejeros	Plan 2013-2016					
	A 1 enero 2014 (1)	Ejercitadas 2014 (4)	A 30 junio 2014 (2)	Precio de ejercicio (euros)	Beneficio por ejecución a junio 2014 (euros)	Beneficio por ejecución a junio 2013 (euros)
Leopoldo Fernández Pujals (3)	-	-	-	-	-	-
José Miguel García Fernández	600.000	-	600.000	4,33	-	-
José Ortiz Martínez	250.000	-	250.000	4,33	-	-
José Luís Díez García (4)	-	-	-	-	-	-
Pedro Ángel Navarro Martínez (4)	-	-	-	-	-	-
Elena Gil García (4)	-	-	-	-	-	-
María Luisa Jordá Castro (4)	-	-	-	-	-	-
Mireia Pérez Sales (4)	-	-	-	-	-	-
María Antonia Otero Quintás (4)	-	-	-	-	-	-
Gavin Mathew Morris (3) (5)	-	-	-	-	-	-
Total	850.000	-	850.000		-	-

(1) O fecha de nombramiento si es posterior.

(2) O fecha de dimisión si es anterior.

(3) Han renunciado a recibir remuneración por su labor como Consejeros de la Sociedad.

(4) En la reunión del Consejo de Administración de 29 de abril de 2013 los Consejeros Independientes manifestaron su voluntad de renunciar a las opciones sobre acciones ante el incremento de su retribución fija. Dicha renuncia se formalizó por parte de los Consejeros independientes con fecha de 20 de junio de 2013, una vez fue aprobada en la Junta General de 13 de junio de 2013 la nueva retribución fija de los Consejeros Independientes.

(5) Presentó su dimisión el 7 de noviembre de 2013.

Notas explicativas a los Estados Financieros Condensados Intermedios Consolidados e Individuales del ejercicio 2014

Las opciones serán ejercitables de la siguiente manera:

Consejeros	Plan 2013-2016				Precio de ejercicio (euros)
	A partir de 1 enero 2014(1)	A partir de 1 enero 2015(1)	A partir de 1 enero 2016(1)	A partir de 1 enero 2017(1)	
Leopoldo Fernández Pujals (2)	-	-	-	-	-
José Miguel García Fernández	150.000	150.000	150.000	150.000	4,33
José Ortiz Martínez	62.500	62.500	62.500	62.500	4,33
José Luís Díez García (3)	-	-	-	-	-
Pedro Ángel Navarro Martínez (3)	-	-	-	-	-
Elena Gil García (3)	-	-	-	-	-
María Luisa Jordá Castro (3)	-	-	-	-	-
Mireia Pérez Sales (3)	-	-	-	-	-
María Antonia Otero Quintás (3)	-	-	-	-	-
Gavin Mathew Morris (2)	-	-	-	-	-
Total	212.500	212.500	212.500	212.500	-

(1) Estas opciones concedidas se podrán ejecutar desde el 1 de enero de 2014 hasta el 20 de mayo de 2017.

(2) Han renunciado a recibir remuneración por su labor como Consejeros de la Sociedad.

(3) En la reunión del Consejo de Administración de 29 de abril de 2013 los Consejeros Independientes manifestaron su voluntad de renunciar a las opciones sobre acciones ante el incremento de su retribución fija. Dicha renuncia se formalizó por parte de los Consejeros independientes con fecha de 20 de junio de 2013, una vez fue aprobada en la Junta General de 13 de junio de 2013 la nueva retribución fija de los Consejeros Independientes.

Otras remuneraciones mediante acciones: Plan Extraordinario de Retribución Variable 2009-2014

El 5 de noviembre de 2009, el Consejo de Administración aprobó un Plan extraordinario de Retribución Variable ligado a la revalorización de la acción de Jazztel en el periodo 2009/2014. En la nota 20 y en el “Informe de Gestión. Informe de Retribución de los Administradores” de los estados financieros consolidados e individuales a 31 de diciembre de 2013 y se encuentran todos los detalles del Plan Extraordinario de Retribución Variable 2009-2014.

El Plan, que ya ha sido descrito, supone la entrega al Consejero Delegado (D. José Miguel García Fernández) de un total de 1.400.000 acciones nomenclales que se consolidarán de forma parcial en cinco tramos iguales, sin perjuicio de los supuestos de consolidación y liquidación anticipada previstos en el Plan conforme a la práctica habitual en este tipo de sistemas retributivos. Para el cómputo de la retribución variable en que consiste el Plan se tomará como valor inicial de referencia unitario de las acciones de Jazztel 1,80 euros, que se ajustará como corresponda en caso de alteraciones en el valor nominal de las acciones. Como valor final de referencia se tomará la cotización media ponderada de la acción de la Sociedad en las veinte sesiones bursátiles anteriores a la fecha en que el beneficiario realice su solicitud de liquidación de la retribución variable conforme a los términos y condiciones del Plan.

A continuación se recoge información detallada sobre las acciones nomenclales que tienen concedidas los Consejeros que han ejercido su cargo durante el año:

Notas explicativas a los Estados Financieros Condensados Intermedios Consolidados e Individuales del ejercicio 2014

	Plan Extraordinario de Retribución Variable 2009-2014				
	A 1 enero 2014	Ejercitadas 2014	A 30 junio 2014	Beneficio por ejecución a junio 2014 (euros)	Beneficio por ejecución a junio 2013 (euros)
José Miguel García Fernández	1.400.000	(1.400.000)	-	10.959.075	-
Total	1.400.000	(1.400.000)	-	10.959.075	-

El Plan Extraordinario de Retribución Variable 2009-2014 venció con fecha 31 de mayo de 2014, por lo que ya no se producirán más ejecuciones de opciones en relación con este Plan.

Estas acciones nomenclales concedidas y ya ejercitables han sido ejercitadas por el consejero delegado en el primer semestre de 2014.

Otras remuneraciones mediante acciones: Plan Complementario al Plan Extraordinario de Retribución Variable 2011-2014

El Consejo de Administración en su reunión del día 27 de julio de 2011, acordó, a propuesta del Comité de Nombramientos y Retribuciones, aprobar un plan de entrega de acciones 2011-2014, complementario al Plan Extraordinario de Retribución Variable.

El Plan consiste en el otorgamiento a los Beneficiarios, de forma extraordinaria, de una Retribución variable consistente en la entrega, en la fecha de su vencimiento, a saber el 31 de diciembre de 2013, de un paquete individual de acciones de la Sociedad prefijado por el Consejo de Administración. El Consejero Delegado ha sido beneficiario de este plan con la entrega, en la fecha de su vencimiento, de un paquete individual de acciones de la Sociedad de 324.823 acciones. Una vez consolidado el plan el 31 de diciembre de 2013 la ejecución del mismo no podrá prolongarse más allá de mayo de 2014, sin perjuicio de los supuestos de consolidación y liquidación anticipada previstos en el Plan conforme a la práctica habitual en este tipo de sistemas retributivos.

A continuación se recoge información detallada sobre las acciones que tienen concedidas los Consejeros que han ejercido su cargo durante el año:

	Plan Complementario al Plan Extraordinario de Retribución Variable 2011-2014				
	A 1 enero 2014	Ejercitadas 2014	A 30 junio 2014	Beneficio por ejecución a junio 2014 (euros)	Beneficio por ejecución a junio 2013 (euros)
José Miguel García Fernández	324.823	(324.823)	-	3.146.000	-
Total	324.823	(324.823)	-	3.146.000	-

Notas explicativas a los Estados Financieros Condensados Intermedios Consolidados e Individuales del ejercicio 2014

El Plan Complementario al Plan Extraordinario de Retribución Variable 2011-2014 venció con fecha 31 de mayo de 2014, por lo que ya no se producirán más ejecuciones de opciones en relación con este Plan.

Estas acciones nomenclales concedidas y ya ejercitables han sido ejercitadas por el consejero delegado en el primer semestre de 2014.

Otras remuneraciones mediante acciones: Plan Extraordinario de Retribución de acciones 2013-2018

El Consejo de Administración en su reunión del día 13 de mayo, acordó a propuesta del Comité de Nombramientos y Retribuciones, aprobar un plan Extraordinario de Retribución mediante la entrega de acciones 2013-2018, el cual fue ratificado en la Junta General de Accionistas el 13 de junio de 2013.

El Plan consiste en el otorgamiento a los Beneficiarios, de forma extraordinaria, de una Retribución variable consistente en la entrega, en la fecha de su vencimiento, de un paquete individual de acciones de la Sociedad prefijado por el Consejo de Administración. El número máximo de acciones de la Sociedad, sobre los que el Consejo de Administración podrá otorgar derechos retributivos al amparo del Plan, será de 3.285.000 acciones. Dicha cantidad equivale a alrededor de un 1,3% del capital de la Sociedad en la fecha de emisión del presente hecho relevante.

El Plan extenderá su vigencia desde el día 13 de junio de 2013 hasta el 13 de mayo de 2018, fecha a partir de la cual se entenderán extinguidos todos los derechos conferidos a los beneficiarios en virtud del Plan que no hubieren sido ejercidos con anterioridad a dicha fecha. El derecho de los beneficiarios a percibir la retribución extraordinaria mediante la entrega de acciones se consolidará el 15 de marzo de 2018, sin perjuicio de los supuestos de consolidación y liquidación anticipada previstos en el Plan conforme a la práctica habitual en este tipo de sistemas retributivos.

A efectos de la liquidación de la retribución se tendrán en cuenta el Valor Medio del mes de febrero y los primeros 14 días del mes de marzo de 2018. A este respecto si el Valor Medio de la acción de Jazztel antes mencionado se encontrara igual o por encima de 9,28 euros, lo que implica una revaloración mínima de la acción del 63,52% sobre el precio de cierre del lunes 13 de mayo de 2013, el beneficiario recibirá el 100% de las acciones de las que haya sido adjudicatario; si el Valor Medio de la acción de Jazztel antes mencionado se encontrara por debajo de 9,28 euros pero fuera igual o superior a 8,64 euros, lo que implica una revaloración mínima de la acción del 52,25% sobre el precio de cierre del lunes 13 de mayo de 2013 el beneficiario recibirá el 75% de las acciones de las que haya sido adjudicatario; si el Valor Medio de la acción de Jazztel antes mencionado se encontrara por debajo de 8,64 euros pero fuera igual o superior a 8 euros, lo que implica una revaloración mínima de la acción del 40,97% sobre el precio de cierre del lunes 13 de mayo de 2013 el beneficiario recibirá el 50% de las acciones de las que haya sido adjudicatario; y el Valor Medio de la acción de Jazztel antes mencionado se encontrara por debajo de 8 euros el beneficiario no percibirá ninguna acción de las que haya sido adjudicatario. El Plan establece que podrán realizarse ajustes técnicos sobre los valores establecidos y/o cantidad de acciones a entregar en caso de alteraciones en el valor de la acción por, por ejemplo, agrupaciones de valores,

Jazztel PLC

Notas explicativas a los Estados Financieros Condensados Intermedios Consolidados e Individuales del ejercicio 2014

ampliaciones de capital, etc. Las condiciones de consolidación y liquidación son las ya descritas en la nota 18.

Dentro del marco del Plan se han adjudicado 1.000.000 de acciones al Consejero Delegado D. José Miguel García Fernández y 350.000 acciones al Secretario del Consejo D. José Ortiz Martínez.

Retribuciones y otras prestaciones a la Alta Dirección

Participaciones de los directivos clave

A 30 de junio de 2014, las acciones de la Sociedad que tenían los directivos clave (diez directivos) eran 108.742 acciones (117.242 acciones a 31 de diciembre de 2013).

Ningún otro Directivo Clave tiene participación alguna en la Sociedad ni en el Grupo que no sean las relativas a opciones sobre acciones.

Retribución de los directivos clave

Un análisis de la retribución total a 30 de junio de los directivos clave del Grupo, se muestra a continuación:

Retribuciones Dinerarias:

	Beneficios			Total 30 junio 2014	Total 30 junio 2013
	Salario	Bonus	sujetos a impuestos		
Directivos clave (1)	636.704	421.463	50.970	1.109.137	961.951

(1) Como consecuencia de la aplicación de la recomendación de la CNMV para el Informe de Gobierno Corporativo, se han incluido en este epígrafe a los altos directivos que reportan directamente al primer ejecutivo, que se cifran en nueve directivos y el director de auditoría interna.

Con respecto a la retribución variable el Consejo de Administración, en su reunión de fecha 29 de abril de 2013, propuso el aumento de ésta, con respecto a los miembros del Comité Ejecutivo. En el caso de estos directivos el cambio ha supuesto el paso del variable de un porcentaje máximo del 50% a un porcentaje máximo que oscila entre el 70% y el 100% según el Directivo.

Retribuciones por ejecución de opciones sobre acciones:

En el primer semestre de 2014 el beneficio por ejercicio de opciones sobre acciones del Plan 2008-2012 de los Otros Directivos Clave ascendió a 0 euros (1.455.717 euros brutos en el primer semestre de 2013), el beneficio por ejercicio del Plan extraordinario de retribución variable 2009-2014 ascendió a 7.018.355 euros brutos (1.225.185 euros brutos en junio de 2013), el beneficio por ejercicio del Plan Complementario al Plan extraordinario de retribución variable 2011-2014 ascendió a 4.348.626 euros brutos (0 euros brutos en junio de 2013), y el beneficio por ejercicio del Plan 2013-2016 ascendió a 2.610.017 euros brutos (0 euros brutos en junio de 2013).

Notas explicativas a los Estados Financieros Condensados Intermedios Consolidados e Individuales del ejercicio 2014

Retribución mediante acciones

Opciones sobre acciones de los directivos clave

Las remuneraciones totales señaladas anteriormente no incluyen cantidad alguna por el valor de las opciones para adquirir acciones ordinarias de la Sociedad concedidas a los directivos clave o de las que éstos sean titulares.

A continuación procedemos a enumerar la situación de los Directivos Clave de la Sociedad en función de los distintos planes de retribución mediante acciones que la Sociedad tiene en vigor a fecha de presentación de estas cuentas anuales. La Sociedad manifiesta que este cuadro se establece a efectos meramente informativos no pudiendo procederse a la suma de las opciones sobre acciones, acciones nomencladas y remuneración mediante entrega de acciones de cada Plan al no ser acumulables debido a su distinta naturaleza:

	Plan de opciones sobre acciones 2013-2016	Plan extraordinario de Retribución Variable 2009-2014	Plan Complementario al Plan extraordinario de Retribución Variable 2011-2014	Plan extraordinario de Retribución Variable 2013-2018
	a 30 junio 2014	a 30 junio 2014	a 30 junio 2014	a 30 junio 2014
	(1)	(2)	(3)	(4)
Directivos Clave	1.402.500	-	-	1.935.000

- (1) Corresponde a la retribución de diez Directivos clave.
- (2) Corresponde a la retribución de ocho Directivos clave.
- (3) Corresponde a la retribución de ocho Directivos clave.
- (4) Corresponde a la retribución de nueve Directivos clave.

Opciones sobre acciones: Plan 2008-2012

Las opciones concedidas en este plan, eran ejercitables y han sido ejercitadas.

No se han realizado modificaciones en los términos y condiciones ni en los criterios de productividad en relación con las opciones sobre acciones durante el primer semestre del ejercicio 2013. Las opciones concedidas a tenor de los Planes de Opciones sobre Acciones no estarán sujetas a los criterios de productividad.

El Plan 2008-2012 venció con fecha 31 de marzo de 2013, por lo que ya no se producirán más ejecuciones de opciones en relación con este Plan.

Opciones sobre acciones: Plan 2013-2016

Con fecha 24 de mayo de 2012 el Consejo de Administración de la Sociedad aprobó un nuevo plan de opciones sobre acciones, el cual fue ratificado por la Junta General de Accionistas el 27 de junio de 2012. El Plan 2013-2016 consiste en la entrega a los consejeros y un grupo de directivos y personal clave de la Compañía y de sus filiales de opciones sobre acciones. El número de las acciones entregadas no podrá superar el 2% del capital social de la Sociedad a 24 de mayo de 2012, lo cual supone un máximo de 4.948.682 acciones.

Notas explicativas a los Estados Financieros Condensados Intermedios Consolidados e Individuales del ejercicio 2014

Todo participante deberá mantener en vigor su relación laboral o cargo de Consejero con la Sociedad o sus filiales para poder disfrutar de este Plan. Las opciones concedidas se podrán ejecutar desde el 1 de enero de 2014 hasta el 20 de mayo de 2017. Transcurrido cada año se podrá ejercitar una cuarta parte de la concesión. El precio de ejercicio se ha establecido en 4,33 euros por acción.

A continuación se recoge información detallada sobre las opciones sobre acciones de los Otros Directivos Clave que han ejercido su cargo durante el primer semestre del ejercicio 2014:

	Plan 2013-2016					
	A 1 enero 2014 (1)	Ejercitadas 2014	A 30 junio 2014 (2)	Precio de ejercicio (euros)	Beneficio por ejecución a junio 2014 (euros)	Beneficio por ejecución a junio 2013 (euros)
	Otros Directivos clave (3)	1.870.000	(467.500)	1.402.500	4,33	2.610.017

(1) O fecha de nombramiento si es posterior;

(2) O fecha de dimisión si es anterior;

(3) Corresponde a la retribución de diez de los Otros directivos clave.

Las opciones serán ejercitables de la siguiente manera:

	Plan 2013-2016			
	A partir de 1 enero 2015 (2)	A partir de 1 enero 2016 (2)	A partir de 1 enero 2017 (2)	Precio de ejercicio (euros)
Otros Directivos clave (1)	467.500	467.500	467.500	4,33

(1) Corresponde a la retribución de diez de los Otros directivos clave;

(2) Estas opciones concedidas se podrán ejecutar desde el 1 de enero de 2015 hasta el 20 de mayo de 2017.

Otras remuneraciones mediante acciones: Plan Extraordinario de Retribución Variable 2009-2014

El 5 de noviembre de 2009, el Consejo de Administración aprobó un Plan extraordinario de Retribución Variable ligado a la revalorización de la acción de Jazztel en el periodo 2009/2014. Dicho Plan fue ratificado por la Junta General de Accionistas de fecha 10 de junio de 2010. En la nota 20 y en el “Informe de Gestión. Informe de Retribución de los Administradores” de los estados financieros consolidados e individuales a 31 de diciembre de 2013 y se encuentran todos los detalles del Plan Extraordinario de Retribución Variable.

El Plan que ya se ha descrito supone la adjudicación de 3.463.000 acciones. Dicha cantidad equivale a un 1,43% del capital emitido a la fecha de aprobación de dicho Plan. El número nominal de acciones asignadas al Consejero Delegado (D. José Miguel García Fernández), es de 1.400.000 de acciones nominales mientras que el resto de directivos clave cuentan con 2.063.000 acciones nominales que se consolidarán de forma parcial en cinco tramos iguales, según se establece en el último párrafo de este apartado, sin perjuicio de los supuestos de consolidación y liquidación anticipada previstos en el Plan conforme a la práctica habitual en este tipo de sistemas retributivos. Para el cómputo de la retribución variable en que consiste el Plan se tomará como valor inicial

Notas explicativas a los Estados Financieros Condensados Intermedios Consolidados e Individuales del ejercicio 2014

de referencia unitario de las acciones de Jazztel 1,80 euros, que se ajustará como corresponda en caso de alteraciones en el valor nominal de las acciones. Como valor final de referencia se tomará la cotización media ponderada de la acción de la Sociedad en las veinte sesiones bursátiles anteriores a la fecha en que el beneficiario realice su solicitud de liquidación de la retribución variable conforme a los términos y condiciones del Plan.

A continuación se recoge información detallada sobre las acciones nomenclales de los Otros Directivos Clave que han ejercido su cargo durante el año 2014:

	Plan Extraordinario de Retribución Variable 2009-2014				
	A 1 enero 2014 (1)	Ejercitadas 2014	A 30 junio 2014 (2)	Beneficio por ejecución junio 2014 (euros)	Beneficio por ejecución junio 2013 (euros)
Directivos clave (3)	891.400	(891.400)	-	7.018.355	1.225.185
Total	891.400	(891.400)	-	7.018.355	1.225.185

- (1) O fecha de nombramiento si es posterior,
 (2) O fecha de dimisión si es anterior,
 (3) Corresponde a la retribución de ocho directivos clave.

El Plan Extraordinario de Retribución Variable 2009-2014 venció con fecha 31 de mayo de 2014, por lo que ya no se producirán más ejecuciones de opciones en relación con este Plan.

Estas acciones nomenclales concedidas y ya ejercitables han sido ejercitadas por los Directivos clave en el primer semestre de 2014.

Otras remuneraciones mediante acciones: Plan Complementario al Plan Extraordinario de Retribución Variable

El Consejo de Administración en su reunión del día 27 de julio de 2011, acordó, a propuesta del Comité de Nombramientos y Retribuciones, aprobar un plan de entrega de acciones 2011-2014, complementario al Plan Extraordinario de Retribución Variable.

El Plan consiste en el otorgamiento a los Beneficiarios, de forma extraordinaria, de una Retribución variable consistente en la entrega, en la fecha de su vencimiento, a saber el 31 de diciembre de 2013, de un paquete individual de acciones de la Sociedad prefijado por el Consejo de Administración. El número máximo de acciones de la Sociedad, sobre los que el Consejo de Administración podrá otorgar derechos retributivos al amparo del Plan, será de 768.823 acciones (corresponde a la retribución de ocho directivos). Dicha cantidad equivale a un 0,311% del capital de la Sociedad en la fecha de emisión del presente hecho relevante. Los directivos claves han sido beneficiarios de 444.000 acciones. Una vez consolidado el plan el 31 de diciembre de 2013 la ejecución del mismo no podrá prolongarse más allá de mayo de 2014, sin perjuicio de los supuestos de consolidación y liquidación anticipada previstos en el Plan conforme a la práctica habitual en este tipo de sistemas retributivos.

A continuación se recoge información detallada sobre las acciones de los Otros Directivos Clave que han ejercido su cargo durante el año 2014:

Notas explicativas a los Estados Financieros Condensados Intermedios Consolidados e Individuales del ejercicio 2014

	Plan Complementario al Plan Extraordinario de Retribución Variable 2011-2014				
	A 1 enero 2014	Ejercitadas 2014	A 30 junio 2014	Beneficio por ejecución a junio 2014 (euros)	Beneficio por ejecución a junio 2013 (euros)
Directivos Clave	444.000	(444.000)	-	4.348.626	-
Total	444.000	(444.000)	-	4.348.626	-

El Plan Complementario al Plan Extraordinario de Retribución Variable 2011-2014 venció con fecha 31 de mayo de 2014, por lo que ya no se producirán más ejecuciones de opciones en relación con este Plan.

Las acciones concedidas en este plan, eran ejercitables y han sido ejercitadas en el primer semestre de 2014.

Otras remuneraciones mediante acciones: Plan Extraordinario de Retribución Variable 2013-2018

El Consejo de Administración en su reunión del día 13 de mayo, acordó a propuesta del Comité de Nombramientos y Retribuciones, aprobar un plan Extraordinario de Retribución mediante la entrega de acciones 2013-2018, el cual fue ratificado en la Junta General de Accionistas el 13 de junio de 2013.

El Plan nace con el doble propósito de, por un lado, reconocer y retribuir la positiva labor realizada por el Consejero Delegado y Secretario del Consejo de Jazztel, PLC y los nueve miembros del Comité Ejecutivo de Jazz Telecom, S.A.U., durante los últimos ejercicios con el fin de encauzar a la Sociedad en la senda del crecimiento y la rentabilidad y, por otro lado, para retener a dichos Directivos cuya permanencia y motivación se considera estratégica para que la sociedad continúe en dicha senda y pueda afrontar con éxito los retos de los próximos años dentro del Plan de Negocio de la Sociedad 2013-2017.

El Plan consiste en el otorgamiento a los Beneficiarios, de forma extraordinaria, de una Retribución variable consistente en la entrega, en la fecha de su vencimiento, de un paquete individual de acciones de la Sociedad prefijado por el Consejo de Administración. El número máximo de acciones de la Sociedad, sobre los que el Consejo de Administración podrá otorgar derechos retributivos al amparo del Plan, será de 3.285.000 acciones. Dicha cantidad equivale a alrededor de un 1,3% del capital de la Sociedad. El Plan establece que podrán realizarse ajustes técnicos sobre los valores establecidos y/o cantidad de acciones a entregar en caso de alteraciones en el valor de la acción por, por ejemplo, agrupaciones de valores, ampliaciones de capital, etc. Las condiciones de consolidación y liquidación son las ya descritas en la nota 18.

Los nueve directivos claves han sido beneficiarios de 1.935.000 acciones.

Jazztel PLC

Notas explicativas a los Estados Financieros Condensados Intermedios Consolidados e Individuales del ejercicio 2014

21. PLANTILLA MEDIA

La plantilla media del Grupo para los semestres terminados el 30 de junio de 2014 y 2013 es la siguiente:

	30 junio 2014	30 junio 2013
Directivos clave	10	10
Directivos	21	16
Supervisores	179	164
Técnicos y mandos intermedios	660	556
Administrativos	3.490	2.672
	4.360	3.418

La distribución del número de personal contratado en relación a su género y categoría a 30 de junio de 2014 y 2013 es la siguiente:

	30 junio 2014				Total
	Hombres	%	Mujeres	%	
Directivos clave	9	1%	1	0%	10
Directivos	14	1%	7	0%	21
Supervisores	112	4%	73	4%	185
Técnicos y mandos intermedios	475	19%	254	13%	729
Administrativos	1.894	75%	1.697	83%	3.591
Total	2.504	100%	2.032	100%	4.536

	30 junio 2013				Total
	Hombres	%	Mujeres	%	
Directivos clave	9	1%	1	0%	10
Directivos	13	1%	5	0%	18
Supervisores	113	6%	55	4%	168
Técnicos y mandos intermedios	371	20%	211	14%	582
Administrativos	1.319	72%	1.198	82%	2.517
Total	1.825	100%	1.470	100%	3.295

Respecto al Consejo de Administración, al 30 de junio de 2014, está formado por 5 hombres y 4 mujeres, (6 hombres y 4 mujeres a 30 de junio de 2013).