

**NEBRASKA INVESTMENTS, SICAV, S.A.**

Nº Registro CNMV: 4339

Informe Semestral del Primer Semestre 2023

**Gestora:** 1) ANDBANK WEALTH MANAGEMENT, SGIIC, S.A.U.      **Depositario:** BANCO INVERSIS, S.A.**Auditor:** DELOITTE, S.L.**Grupo Gestora:**      **Grupo Depositario:** BANCA MARCH      **Rating Depositario:** ND

El presente informe, junto con los últimos informes periódicos, se encuentran disponibles por medios telemáticos en <http://www.andbank.es/wealthmanagement>.

La Sociedad de Inversión o, en su caso, la Entidad Gestora atenderá las consultas de los clientes, relacionada con la IIC en:

**Dirección**CL. Serrano, 37  
28001 - Madrid**Correo Electrónico**

info.spain@andbank.com

Asimismo cuenta con un departamento o servicio de atención al cliente encargado de resolver las quejas y reclamaciones. La CNMV también pone a su disposición la Oficina de Atención al Inversor (902 149 200, e-mail: [inversores@cnmv.es](mailto:inversores@cnmv.es)).

**INFORMACIÓN SICAV**

Fecha de registro: 16/12/2022

**1. Política de inversión y divisa de denominación****Categoría**

Tipo de sociedad: sociedad que invierte más del 10% en otros fondos y/o sociedades      Vocación inversora: Global

Perfil de Riesgo: 4 en una escala de 1 a 7

La sociedad cotiza en el Mercado Alternativo Bursátil.

**Descripción general**

Política de inversión: No existe descripción general.

**Operativa en instrumentos derivados**

La metodología aplicada para calcular la exposición total al riesgo de mercado es el método del compromiso

Una información más detallada sobre la política de inversión del Sociedad se puede encontrar en su folleto informativo.

**Divisa de denominación**      EUR**2. Datos económicos**

	Periodo actual	Periodo anterior	2023	2022
Índice de rotación de la cartera	2,42	0,00	2,42	0,00
Rentabilidad media de la liquidez (% anualizado)	1,37	0,00	1,37	0,00

Nota: El período se refiere al trimestre o semestre, según sea el caso. En el caso de IIC cuyo valor liquidativo no se determine diariamente, éste dato y el de patrimonio se refieren a los últimos disponibles

## 2.1.b) Datos generales.

Cuando no exista información disponible las correspondientes celdas aparecerán en blanco

	Periodo actual	Periodo anterior
Nº de acciones en circulación	3.059.918,00	2.400.000,00
Nº de accionistas	107,00	2,00
Dividendos brutos distribuidos por acción (EUR)	0,00	0,00

Fecha	Patrimonio fin de periodo (miles de EUR)	Valor liquidativo		
		Fin del período	Mínimo	Máximo
Periodo del informe	3.225	1,0538	0,9527	1,0538
2022	2.382	0,9925	0,9925	1,0000
2021				
2020				

### Cotización de la acción, volumen efectivo y frecuencia de contratación en el periodo del informe

Cotización (€)			Volumen medio diario (miles €)	Frecuencia (%)	Mercado en el que cotiza
Mín	Máx	Fin de periodo			
0,00	0,00	0,00	0	0,00	N/D

Comisiones aplicadas en el período, sobre patrimonio medio

	% efectivamente cobrado						Base de cálculo	Sistema de imputación
	Periodo			Acumulada				
	s/patrimonio	s/resultados	Total	s/patrimonio	s/resultados	Total		
Comisión de gestión	0,25	0,00	0,25	0,25	0,00	0,25	patrimonio	
Comisión de depositario			0,04			0,04	patrimonio	

## 2.2 Comportamiento

Cuando no exista información disponible las correspondientes celdas aparecerán en blanco

### Rentabilidad (% sin anualizar)

Acumulado 2023	Trimestral			Anual				
	Último trim (0)	Trim-1	Trim-2	Trim-3	Año t-1	Año t-2	Año t-3	Año t-5
6,18	5,97	0,20						

Gastos (% s/ patrimonio medio)	Acumulado 2023	Trimestral			Anual				
		Último trim (0)	Trim-1	Trim-2	Trim-3	2022	Año t-2	Año t-3	Año t-5
Ratio total de gastos (iv)	0,57	0,28	0,29	0,32		0,32			

(iv) Incluye los gastos directos soportados en el periodo de referencia: comisión de gestión sobre patrimonio, comisión de depositario, auditoría, servicios bancarios (salvo gastos de financiación), y resto de gastos de gestión corriente, en términos de porcentaje sobre patrimonio medio del periodo. En el caso de fondos/compartimentos que invierten más de un 10% de su patrimonio en otras IIC este ratio incluye, de forma adicional al anterior, los gastos soportados indirectamente, derivados de esas inversiones, que incluyen las comisiones de suscripción y reembolso. Este ratio no incluye la comisión de gestión sobre resultados ni los costes de transacción por la compraventa de valores.

En el caso de inversiones en IIC que no calculan su ratio de gastos, éste se ha estimado para incorporarlo en el ratio de gastos.

### Evolución del valor liquidativo, cotización o cambios aplicados. Ultimos 5 años

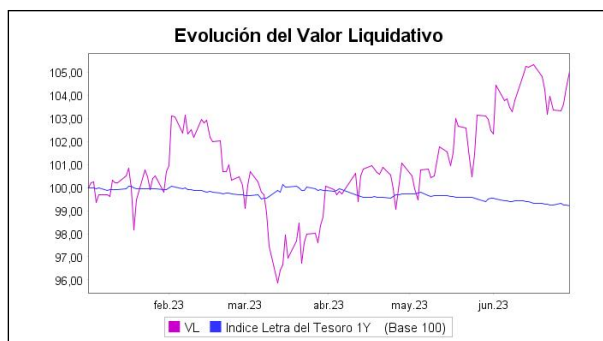

### Rentabilidad semestral de los últimos 5 años

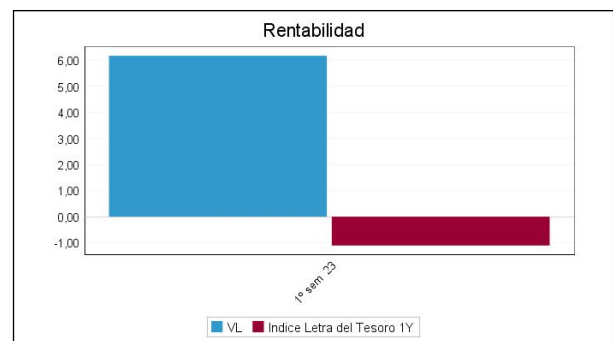

## 2.3 Distribución del patrimonio al cierre del período (Importes en miles de EUR)

Distribución del patrimonio	Fin período actual		Fin período anterior	
	Importe	% sobre patrimonio	Importe	% sobre patrimonio
(+) INVERSIONES FINANCIERAS	3.080	95,50	451	18,93
* Cartera interior	119	3,69	0	0,00
* Cartera exterior	2.962	91,84	451	18,93
* Intereses de la cartera de inversión	0	0,00	0	0,00
* Inversiones dudosas, morosas o en litigio	0	0,00	0	0,00
(+) LIQUIDEZ (TESORERÍA)	27	0,84	1.932	81,11
(+/-) RESTO	118	3,66	-1	-0,04
<b>TOTAL PATRIMONIO</b>	<b>3.225</b>	<b>100,00 %</b>	<b>2.382</b>	<b>100,00 %</b>

Notas:

El período se refiere al trimestre o semestre, según sea el caso.

Las inversiones financieras se informan a valor e estimado de realización.

## 2.4 Estado de variación patrimonial

	% sobre patrimonio medio			% variación respecto fin período anterior
	Variación del período actual	Variación del período anterior	Variación acumulada anual	
PATRIMONIO FIN PERIODO ANTERIOR (miles de EUR)	2.382	0	2.382	
± Compra/ venta de acciones (neto)	22,72	100,17	22,72	-73,19
- Dividendos a cuenta brutos distribuidos	0,00	0,00	0,00	0,00
± Rendimientos netos	7,03	-0,76	7,03	-1.200,11
(+) Rendimientos de gestión	7,82	-0,44	7,82	-2.219,58
+ Intereses	0,06	0,00	0,06	2.487,91
+ Dividendos	0,85	0,00	0,85	0,00
± Resultados en renta fija (realizadas o no)	0,00	0,00	0,00	0,00
± Resultados en renta variable (realizadas o no)	6,85	-0,38	6,85	-2.220,99
± Resultados en depósitos (realizadas o no)	0,00	0,00	0,00	0,00
± Resultado en derivados (realizadas o no)	0,00	0,00	0,00	0,00
± Resultado en IIC (realizados o no)	0,00	0,00	0,00	0,00
± Otros resultados	0,07	-0,06	0,07	-241,67
± Otros rendimientos	0,00	0,00	0,00	0,00
(-) Gastos repercutidos	-0,81	-0,32	-0,81	199,30
- Comisión de sociedad gestora	-0,25	-0,03	-0,25	850,40
- Comisión de depositario	-0,04	0,00	-0,04	1.404,18
- Gastos por servicios exteriores	-0,26	-0,28	-0,26	7,32
- Otros gastos de gestión corriente	-0,03	0,00	-0,03	1.982,67
- Otros gastos repercutidos	-0,23	0,00	-0,23	0,00
(+) Ingresos	0,02	0,00	0,02	0,00
+ Comisiones de descuento a favor de la IIC	0,00	0,00	0,00	0,00
+ Comisiones retrocedidas	0,00	0,00	0,00	0,00
+ Otros ingresos	0,02	0,00	0,02	0,00
± Revalorización inmuebles uso propio y resultados por enajenación inmovilizado	0,00	0,00	0,00	0,00
<b>PATRIMONIO FIN PERIODO ACTUAL (miles de EUR)</b>	<b>3.225</b>	<b>2.382</b>	<b>3.225</b>	

Nota: El período se refiere al trimestre o semestre, según sea el caso.

### 3. Inversiones financieras

3.1 Inversiones financieras a valor estimado de realización (en miles de EUR) y en porcentaje sobre el patrimonio, al cierre del periodo

Descripción de la inversión y emisor	Periodo actual		Periodo anterior	
	Valor de mercado	%	Valor de mercado	%
TOTAL RENTA FIJA COTIZADA	0	0,00	0	0,00
TOTAL RENTA FIJA NO COTIZADA	0	0,00	0	0,00
TOTAL RF PENDIENTE ADMISION A COTIZACION	0	0,00	0	0,00
TOTAL ADQUISICIÓN TEMPORAL DE ACTIVOS	0	0,00	0	0,00
TOTAL RENTA FIJA	0	0,00	0	0,00
TOTAL RV COTIZADA	119	3,68	0	0,00
TOTAL RV NO COTIZADA	0	0,00	0	0,00
TOTAL RV PENDIENTE ADMISIÓN A COTIZACIÓN	0	0,00	0	0,00
TOTAL RENTA VARIABLE	119	3,68	0	0,00
TOTAL IIC	0	0,00	0	0,00
TOTAL DEPÓSITOS	0	0,00	0	0,00
TOTAL ENTIDADES DE CAPITAL RIESGO + otros	0	0,00	0	0,00
TOTAL INVERSIONES FINANCIERAS INTERIOR	119	3,68	0	0,00
TOTAL RENTA FIJA COTIZADA	0	0,00	0	0,00
TOTAL RENTA FIJA NO COTIZADA	0	0,00	0	0,00
TOTAL RF PENDIENTE ADMISION A COTIZACION	0	0,00	0	0,00
TOTAL ADQUISICIÓN TEMPORAL DE ACTIVOS	0	0,00	0	0,00
TOTAL RENTA FIJA	0	0,00	0	0,00
TOTAL RV COTIZADA	2.962	91,87	451	18,93
TOTAL RV NO COTIZADA	0	0,00	0	0,00
TOTAL RV PENDIENTE ADMISIÓN A COTIZACIÓN	0	0,00	0	0,00
TOTAL RENTA VARIABLE	2.962	91,87	451	18,93
TOTAL IIC	0	0,00	0	0,00
TOTAL DEPÓSITOS	0	0,00	0	0,00
TOTAL ENTIDADES DE CAPITAL RIESGO + otros	0	0,00	0	0,00
TOTAL INVERSIONES FINANCIERAS EXTERIOR	2.962	91,87	451	18,93
TOTAL INVERSIONES FINANCIERAS	3.080	95,55	451	18,93

Notas: El período se refiere al final del trimestre o semestre, según sea el caso.

Los productos estructurados suponen un 0,00% de la cartera de inversiones financieras del fondo o compartimento.

### 3.2 Distribución de las inversiones financieras, al cierre del período: Porcentaje respecto al patrimonio total

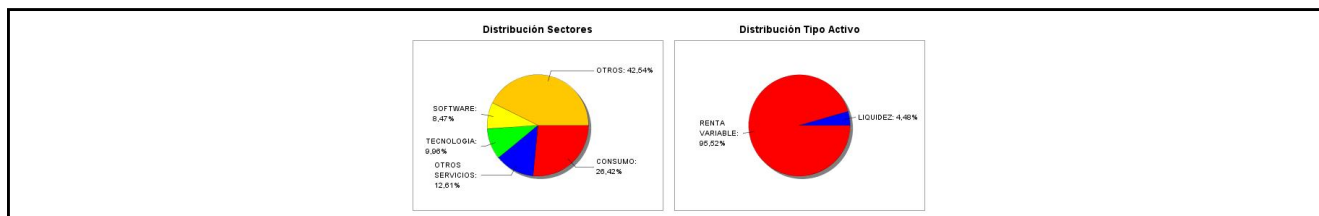

### 3.3 Operativa en derivados. Resumen de las posiciones abiertas al cierre del periodo (importes en miles de EUR)

No existen posiciones abiertas en instrumentos financieros derivados al cierre del periodo.

### 4. Hechos relevantes

	SI	NO
a. Suspensión temporal de la negociación de acciones		X
b. Reanudación de la negociación de acciones		X
c. Reducción significativa de capital en circulación		X
d. Endeudamiento superior al 5% del patrimonio		X
e. Cambio en elementos esenciales del folleto informativo		X
f. Imposibilidad de poner más acciones en circulación		X
g. Otros hechos relevantes		X

## 5. Anexo explicativo de hechos relevantes

No aplicable.

## 6. Operaciones vinculadas y otras informaciones

	SI	NO
a. Accionistas significativos en el capital de la sociedad (porcentaje superior al 20%)	X	
b. Modificaciones de escasa relevancia en los Estatutos Sociales		X
c. Gestora y el depositario son del mismo grupo (según artículo 4 de la LMV)		X
d. Se han realizado operaciones de adquisición y venta de valores en los que el depositario ha actuado como vendedor o comprador, respectivamente	X	
e. Se han adquirido valores o instrumentos financieros emitidos o avalados por alguna entidad del grupo de la gestora o depositario, o alguno de éstos ha actuado como colocador, asegurador, director o asesor, o se han prestado valores a entidades vinculadas.		X
f. Se han adquirido valores o instrumentos financieros cuya contrapartida ha sido otra entidad del grupo de la gestora, sociedad de inversión, depositario u otra IIC gestionada por la misma gestora u otra gestora del grupo.	X	
g. Se han percibido ingresos por entidades del grupo de la gestora que tienen como origen comisiones o gastos satisfechos por la IIC.		X
h. Otras informaciones u operaciones vinculadas	X	

## 7. Anexo explicativo sobre operaciones vinculadas y otras informaciones

A) La IIC tiene un accionista significativo a 30-06-2023 que representa:

- Accionista 1: 84,87% del capital

D) Durante el periodo se han realizado operaciones simultaneas con el depositario, de compra por 3.476.403,00 euros (122,67% del patrimonio medio del periodo) y vencimiento de 3.476.803,10 euros (122,69% del patrimonio medio del periodo).

F) Durante el periodo se han realizado operaciones de compraventa de divisa con el depositario.

H) Otras operaciones vinculadas:

1.- Remuneración de las cuentas corrientes de la IIC con Inversis Banco SA ha sido del  $\zeta$ STR -1%, suponiendo en el periodo 996,75 euros por saldos acreedores y deudores . Con respecto a las cuentas en otras divisas durante el periodo se ha abonado/ cargado tanto por saldos acreedores como deudores -284,27 euros.

Anexo: La Entidad Gestora puede realizar por cuenta de la IIC operaciones vinculadas de las previstas en el artículo 67 de la LIIC y artículo 145 del Real Decreto 1082/2012, de 13 de julio, por el que se aprueba el Reglamento de desarrollo de la Ley 35/2003, de 4 de noviembre, de instituciones de inversión colectiva. De esto modo se han adoptado procedimientos, para evitar conflictos de interés y poder asegurar que las operaciones vinculadas se realizan en interés exclusivo de la IIC y a precios o en condiciones iguales o mejores que las de mercado. La Gestora cuenta con un procedimiento de autorización simplificado de otras operaciones vinculadas repetitivas o de escasa relevancia como pudiera ser las realizadas con el depositario (remuneración de la cuenta corriente, comisiones de liquidación) entre otras.

## 8. Información y advertencias a instancia de la CNMV

No aplicable.

## 9. Anexo explicativo del informe periódico

### 1. SITUACION DE LOS MERCADOS Y EVOLUCIÓN DE LA SICAV.

#### a) Visión de la gestora/sociedad sobre la situación de los mercados.

El escenario que se ha dibujado en esta primera mitad de 2023 ha venido marcado por un apetito por el riesgo notable en contra del posicionamiento generalizado de estrategias y gestores del cierre de 2022. Incluso, los episodios de volatilidad que se han dado (techo de deuda en EE.UU, crisis de los bancos medianos en EE.UU.,...) han tenido una duración e impacto limitados. Merece la pena revisar el marco de referencia macroeconómico para ahondar en la explicación del comportamiento de los mercados y diferentes agentes.

Inflación y bancos centrales. A lo largo del semestre hemos visto como las tasas de inflación general de los países desarrollados iban cediendo a la baja, si bien se han situado lejos de los objetivos de los bancos centrales. La caída del precio de la energía (con el gas natural <30 EUR / MWh y el petróleo Brent superando apenas los 75 \$/bbl) y ciertos efectos estadísticos explican buena parte de la desaceleración. Pero, también un comportamiento más moderado de ciertos factores estructurales: normalización de las cadenas de aprovisionamiento globales, caída de los precios de bienes industriales y materiales básicos no energéticos,... Aún así, la lectura de los precios subyacentes resulta algo menos amable y parece presentar una mayor resistencia al descenso como resultado del dinamismo de los precios de ciertos servicios, así como la facilidad de las empresas para trasladar subidas de precios al consumidor final. Incluso, el riesgo de efectos de segunda ronda no desaparece toda vez que los salarios, especialmente en EE.UU. permanecen elevados.

En esta tesitura, los bancos centrales occidentales han optado por mantener las subidas de tipos de interés. La Reserva Federal ha subido los tipos desde el 4,5% (rango alto) al 5,25% y, si bien está en modo pausa, no se descarta que aún pudiera dar algún paso adicional. Como siempre, los datos que se vayan conociendo marcarán el rumbo. El techo de subidas parece validado por el mercado; pero, permanece la discrepancia entre lo que piensa el FOMC que hay que hacer, tipos más altos durante más tiempo, y lo que descuentan los mercados, bajar tipos en pocos trimestres. En el caso del BCE las subidas han llevado el tipo refi del 2,50% al 4,0%. En el caso europeo, subidas adicionales parecen garantizadas al escuchar al consejo y a Christine Lagarde. Los riesgos para el comportamiento de los precios en Europa están sesgados aún a permanecer muy por encima del objetivo del BCE del 2%. Previsiblemente, será a lo largo de 2024 cuando se pueda ser más taxativo acerca del fin del actual episodio de precios muy elevados. Adicionalmente, a las medidas de tipos no hay que olvidar que estos dos bancos centrales siguen retirando otros estímulos del mercado mediante la reducción del tamaño de sus balances. Una tarea que requerirá de muchos trimestres para llegar a la normalización: el tamaño del balance de la Fed supera los 8,3 billones de USD, mientras que el del BCE rebasa los 7,7 billones de EUR. Drenar esta liquidez actuará como freno monetario adicional en un entorno en el que los tipos de interés reales aún son bajos en perspectiva histórica a ambos lados del Atlántico.

En el caso del BoJ, a llegada de Ueda ha servido para garantizar la continuidad de su predecesor en cuanto a política monetaria. Uno de los efectos derivados de este posicionamiento ha sido la pérdida del valor del yen frente a casi todas las divisas. También el PBOC ha sido protagonista; pero, su ciclo económico está en un momento bien diferente. La salida de los confinamientos duros está teniendo algo menos de impulso del esperado en lo que respecta al consumo y el comportamiento de los particulares. Así, hemos visto cómo se rebajaban los tipos de interés para ayudar a la economía china.

Lo relevante del movimiento del BCE y la Fed, también de la RBA australiana, el BoE en Reino Unido y tantos otros bancos centrales en occidente) es que las subidas de tipos de interés más rápidas de la historia en muchos casos no están teniendo un impacto relevante en las dinámicas de crecimiento. Esta afirmación requiere matices por áreas geográficas. El caso más relevante es el de EE.UU., para el que los analistas vienen descontando desde hace más de 9 meses una recesión con probabilidades superiores al 60% en el horizonte de los doce siguientes que no acaba de llegar. Es más, se empiezan a ver signos de estabilización en el sector inmobiliario. La resiliencia de la economía americana es uno de los elementos más sorprendentes. Y, por el momento, parece difícil de atisbar el catalizador que podría hacer que se produjera una caída severa de la actividad. Manda la idea de suave desaceleración, soft landing. En Europa, usando Alemania y España como referencias, vemos que la primera ya está en recesión, mientras la segunda goza de inercias favorables en la mayoría de indicadores macro.

En el trimestre han acaecido otros dos eventos relevantes: la situación de la banca americana mediana y la explosión del interés por la Inteligencia Artificial (IA en adelante).

El incidente del Silicon Valley Bank (también el Signature Bank, First Republic Bank y Silvergate) puso de manifiesto de forma súbita un riesgo sistémico en EEUU. Aunque cada uno de los bancos mencionados tiene su particular casuística, en el origen de los problemas de todos los bancos tenemos un denominador común: la estabilidad de su base de depósitos. Para el caso del SVB, la tormenta perfecta se generó a partir una mala gestión de los riesgos de balance (carteras a vencimiento con pérdidas severas), la salida de depósitos de forma acelerada, el posicionamiento del banco... y puso en alerta a todo el sistema. Sin embargo, todo ello quedó en poco más de un episodio aislado de volatilidad gracias a la rápida actuación del gobierno y la Fed garantizando de forma puntual depósitos, el diseño de una elegante solución técnica con la creación de una ventana de descuento de papel a valor nominal y la actuación de los grandes bancos del sector apoyando a los más débiles.

Y si algún evento de forma aislada ha tenido gran trascendencia en el comportamiento de los mercados, éste ha sido, el relativo a la IA. Aunque todos podíamos tener claro, que estábamos ante una tendencia de futuro de potencial elevado, fueron las declaraciones del CEO de Nvidia, Jen-Hsun Huang, señalando que se estaba iniciando una nueva era informática, las actuaron como catalizador para disparar el interés por la IA. Los efectos han sido extraordinarios: las grandes compañías tecnológicas y todas aquellas que pudieran beneficiar de la implementación de estrategias basadas en IA han tenido un comportamiento excepcional desde el 29 de mayo, fecha de las declaraciones antes mencionadas. Sería injusto decir que la tecnología sólo se está comportando bien por esta razón cuando desde octubre del año pasado las llamadas FAANG, Nvidia, Tesla y otras tantas estaban ya teniendo un comportamiento excepcional. Es relevante señalar que este comportamiento se ha traducido en una amplitud del mercado (número valores que impulsan la subida de los índices) mínima.

En estas circunstancias, todos los activos de renta fija han tenido un comportamiento positivo, destacando las categorías de high yield en EE.UU y global que a cierre del semestre superaban el 5% de retorno acumulado o el high yield europeo que alcanzaba el 4,8%. La categoría de la renta fija menos brillante fueron los treasuries que apenas superaron el 0,5% de retorno. Pero, el poder del carry sigue siendo muy potente y, con volatilidades limitadas, parece situar a la renta fija como un activo esencial en la composición de carteras para la parte más conservadora. Las subidas de los tramos cortos se han visto más que compensadas con el comportamiento de los diferenciales corporativos: el diferencial de grado de inversión se sitúa por debajo de los 75 p.b. mientras que el high yield se acerca a lo 400 p.b. reflejando ambos escenarios benignos en términos de riesgo de impago y el buen estado de forma de los balances de las compañías en un entorno macro que resiste. Las perspectivas para el segundo semestre parecen aconsejar la idea de posicionamientos algo más conservadores.

En cuanto a la renta variable, después del mal cierre de 2022, 2023 se ha revelado como un año de buen comportamiento de la renta variable con mención especial al índice Nasdaq Composite que repuntaba un +31,7%, el S&P 500 +15,9%, el IBEX un 16,6%, el DAX un 16,0%. También ha sido una estrella el Nikkei que en yenes subía más de un 27% (+13% en EUR). Mientras en el lado negativo cabe destacar, el mal comportamiento de los índices chinos que cerraban en negativo el semestre.

Desde el punto de vista de los factores y sectores, los ganadores de 2023 en el primer semestre han sido los que menos brillaron en el 2022. Y los que han tenido un desempeño peor, fueron las estrellas del año pasado. Así, hemos pasado del value-quality a preferir el growth y el momentum.

Las valoraciones de la renta variable en este primer semestre han dado paso a un encarecimiento de la mayoría de índices. En el caso de EE.UU con marcado protagonismo de la expansión de múltiplos al calor de la tecnología. En el caso de Europa de la mano de los resultados empresariales en su mayoría. Así, los indicadores de price earnings ratio a doce meses vista se sitúan en el caso americano por encima de la 20x, mientras que en Europa se sitúan más cerca de su media histórica de 13-14x.

Finalmente señalar que el cruce EURUSD se ha mantenido en el año dentro de un amplio rango que ha ido desde los 1,05 a los 1,11 en función de las expectativas de tipos de interés, flujos y desempeño económico de las dos áreas.

b) Decisiones generales de inversión adoptadas

Finaliza el primer semestre del año con un tono mucho más tranquilo en la mayoría de los activos de riesgo. Los datos de inflación continúan moderándose y las previsiones futuras apuntan a una ralentización de la subida de los precios.

Los datos económicos apuntan a cierta aceleración en el crecimiento en Estados Unidos.



El conjunto de datos económicos mejores de lo esperado ha tenido un impacto importante en la renta variable y en las expectativas de tipos de interés y, por lo tanto, también en la renta fija. Los inversores apuestan ahora mismo a una política de tipos que se encuentra cerca del 5% en Estados Unidos y que permanecerá elevada durante varios trimestres. En Europa también los inversores descuentan que el ciclo de alzas de los tipos de interés debería estar cerca de su fin. De hecho, se descuenta que el BCE podría subir los tipos de interés una o dos veces más durante los próximos tres meses, dejando los tipos de interés alrededor del 4%.

c) Índice de referencia.

No tiene índice de referencia. La rentabilidad acumulada en el semestre de la letra del Tesoro a 1 año es del -1,11% frente al 6,18% de rentabilidad de la IIC.

d) Evolución del Patrimonio, participes, rentabilidad y gastos de la SICAV.

En el semestre el patrimonio ha subido un 35,38% y el número de accionistas ha subido un 5250%. Durante el semestre la IIC ha obtenido una rentabilidad positiva del 6,18% y ha soportado unos gastos de 0,57% sobre el patrimonio medio sin que haya gastos indirectos.

e) Rendimiento del fondo en comparación con el resto de fondos de la gestora.

No aplicable

## 2. INFORMACION SOBRE LAS INVERSIONES.

a) Inversiones concretas realizadas durante el periodo.

Durante en último Trimestre hemos cerrado las posiciones en Deutsche Boerse AG, Taiwan Semiconductor Manufactu, Jack Henry & Associates Inc. Además hemos reducido la exposición que teníamos en UnitedHealth Group Inc.

Estas ventas han permitido también dar cabida a nuevas incorporaciones a la cartera como UnitedHealth Group Inc con un peso del 4.24%, Accenture PLC con un peso del 8.38%, Broadcom Inc con un peso del 1.65% o Microsoft Corp con un peso del 8.47%

Al cierre de trimestre las mayores posiciones en cartera se corresponden con Microsoft Corp con un peso del 8.47%, Accenture PLC con un peso del 8.38%, LVMH Moet Hennessy Louis Vuitt con un peso del 6.56% o Apple Inc con un peso del 5.35%

En cuanto a la contribución a resultados destacar el buen comportamiento en Energia Innovacion y Desarroll que aporta un 3.05% de rentabilidad al global de la cartera, seguido tenemos a Microsoft Corp que suma un 1.86% y a Broadcom Inc con un 0.94% de rentabilidad.

En el lado de la pérdidas nos encontramos a UnitedHealth Group Inc que detrae un -1.03% de rentabilidad al global de la cartera, seguido de Amgen Inc que pierde un -0.55% y NIKE Inc con un -0.38% de pérdida..

b) Operativa de préstamo de valores.

No aplicable

c) Operativa en derivados y adquisición temporal de activos.

La IIC aplica la metodología del compromiso para calcular la exposición total al riesgo de mercado. Dentro de este cálculo no se consideran las operaciones a plazo que correspondan a la operativa habitual de contado del mercado en el que se realicen, aquellas en las que el diferimiento de la adquisición sea forzoso, las permutas de retorno total, ni las estrategias de gestión con derivados en las que no se genere una exposición adicional. Las operativas anteriormente descritas pueden comportar riesgos de mercado y contrapartida.

Durante el semestre de referencia, la IIC no ha operado con instrumentos derivados.

No ha habido apalancamiento durante el semestre.

d) Otra información sobre inversiones.

En el apartado de inversión en otras IIC, se utiliza criterios de selección tanto cuantitativos como cualitativos, centrándose en fondos con suficiente historia para poder analizar su comportamiento en diferentes situaciones de mercado. Las políticas de gestión de los fondos comprados deben ser coherentes con la estrategia de cada una de las instituciones. Al final del semestre no hay posiciones en otras IIC's.

La rentabilidad media de la liquidez anualizada en el periodo ha sido de un 1,37%.

En la IIC no hay activos en situación morosa, dudosa o en litigio.

No existen activos que pertenezcan al artículo 48.1 j) del RD 1082/2012.

## 3. EVOLUCION DEL OBJETIVO CONCRETO DE RENTABILIDAD

No aplicable

#### 4. RIESGO ASUMIDO POR LA SICAV.

No aplicable

#### 5. EJERCICIO DERECHOS POLITICOS.

En línea con nuestra adhesión a los Principios de Inversión Responsable de Naciones Unidas (UNPRI), Andbank Wealth Management, S.G.I.I.C., S.A.U. ejerce el derecho de voto basándose en la evaluación del rendimiento a medio y largo plazo de la sociedad en la que invierte, teniendo en cuenta cuestiones medioambientales (cambio climático y la mitigación del mismo, uso eficiente y sostenible de los recursos, biodiversidad, reciclaje y economía circular), sociales (desarrollo del capital humano, igualdad de género, salud y seguridad laboral, responsabilidad y seguridad del producto y protección del consumidor), y de gobernanza (estructura accionarial, independencia y experiencia del Consejo, auditoría, política de remuneraciones, transparencia). Un mayor grado de detalle puede encontrarse en nuestra Política de Voto ([https://www.andbank.es/wp-content/uploads/2021/04/AWM-POL-Proxy-Voting-v1\\_MARZO-2021.pdf](https://www.andbank.es/wp-content/uploads/2021/04/AWM-POL-Proxy-Voting-v1_MARZO-2021.pdf))

Nuestras decisiones de voto durante el ejercicio 2023 se han tomado teniendo en cuenta el análisis y los informes de voto de Glas Lewis, empresa especializada en gobierno corporativo y asesoramiento al voto en juntas de accionistas. Andbank Wealth Management, S.G.I.I.C., S.A.U. utiliza este proveedor con el objetivo de aumentar nuestra capacidad de análisis sobre los aspectos concretos que se votan en las juntas de accionistas en materia ambiental, social y de gobierno corporativo (ESG). En todo momento, es nuestro Comité de Inversión Responsable quien tiene la capacidad de tomar las decisiones de voto y lo hace en función de los principios generales y criterios definidos en nuestra Política de Voto.

Andbank Wealth Management, S.G.I.I.C., S.A.U., ejerce los derechos de asistencia y voto en las Juntas Generales de las sociedades españolas, en las que sus IIC bajo gestión tienen con más de un año de antigüedad, una participación superior al 1% del capital social.

#### 6. INFORMACION Y ADVERTENCIAS CNMV.

No aplicable

#### 7. ENTIDADES BENEFICIARIAS DEL FONDO SOLIDARIO E IMPORTE CEDIDO A LAS MISMAS.

No aplicable

#### 8. COSTES DERIVADOS DEL SERVICIO DE ANALISIS.

No aplicable

#### 9. COMPARTIMENTOS DE PROPOSITO ESPECIAL (SIDE POCKETS).

No aplicable

#### 10. PERSPECTIVAS DE MERCADO Y ACTUACION PREVISIBLE DE LA SICAV.

De cara al segundo semestre del año 2023, en principio vamos a mantener nuestros niveles de exposición a la espera de alguna corrección de mercado debido a altas valoraciones en USA, unos tipos de interés todavía subiendo y que se van a mantener durante bastante tiempo en niveles contractivos y también por unas primas de riesgo en mínimos de la renta variable con respecto a la renta fija.

Estaremos muy atentos a los resultados del segundo y tercer trimestre para ver la posible evolución de los mercados y adoptar una gestión algo más agresiva (o seguir más conservadores) en función de los mismos.

### 10. Detalle de inversiones financieras

Descripción de la inversión y emisor	Divisa	Periodo actual		Periodo anterior	
		Valor de mercado	%	Valor de mercado	%
Total Deuda Pública Cotizada mas de 1 año		0	0,00	0	0,00
Total Deuda Pública Cotizada menos de 1 año		0	0,00	0	0,00
Total Renta Fija Privada Cotizada mas de 1 año		0	0,00	0	0,00
Total Renta Fija Privada Cotizada menos de 1 año		0	0,00	0	0,00
<b>TOTAL RENTA FIJA COTIZADA</b>		0	0,00	0	0,00
<b>TOTAL RENTA FIJA NO COTIZADA</b>		0	0,00	0	0,00
<b>TOTAL RF PENDIENTE ADMISION A COTIZACION</b>		0	0,00	0	0,00
<b>TOTAL ADQUISICIÓN TEMPORAL DE ACTIVOS</b>		0	0,00	0	0,00
<b>TOTAL RENTA FIJA</b>		0	0,00	0	0,00
ES0105548004 - ACCIONES Grupo Ecoener SA	EUR	20	0,63	0	0,00
ES0105517025 - ACCIONES Energía Innovacion y	EUR	98	3,05	0	0,00
<b>TOTAL RV COTIZADA</b>		119	3,68	0	0,00
<b>TOTAL RV NO COTIZADA</b>		0	0,00	0	0,00
<b>TOTAL RV PENDIENTE ADMISIÓN A COTIZACIÓN</b>		0	0,00	0	0,00
<b>TOTAL RENTA VARIABLE</b>		119	3,68	0	0,00
<b>TOTAL IIC</b>		0	0,00	0	0,00
<b>TOTAL DEPÓSITOS</b>		0	0,00	0	0,00

Descripción de la inversión y emisor	Divisa	Periodo actual		Periodo anterior	
		Valor de mercado	%	Valor de mercado	%
<b>TOTAL ENTIDADES DE CAPITAL RIESGO + otros</b>		0	0,00	0	0,00
<b>TOTAL INVERSIONES FINANCIERAS INTERIOR</b>		119	3,68	0	0,00
Total Deuda Pública Cotizada mas de 1 año		0	0,00	0	0,00
Total Deuda Pública Cotizada menos de 1 año		0	0,00	0	0,00
Total Renta Fija Privada Cotizada mas de 1 año		0	0,00	0	0,00
Total Renta Fija Privada Cotizada menos de 1 año		0	0,00	0	0,00
<b>TOTAL RENTA FIJA COTIZADA</b>		0	0,00	0	0,00
<b>TOTAL RENTA FIJA NO COTIZADA</b>		0	0,00	0	0,00
<b>TOTAL RF PENDIENTE ADMISION A COTIZACION</b>		0	0,00	0	0,00
<b>TOTAL ADQUISICIÓN TEMPORAL DE ACTIVOS</b>		0	0,00	0	0,00
<b>TOTAL RENTA FIJA</b>		0	0,00	0	0,00
US73278L1052 - ACCIONES Pool Corp	USD	24	0,76	0	0,00
IE00BZ12WP82 - ACCIONES Linde AG-Tender	EUR	0	0,00	50	2,12
US11135F1012 - ACCIONES Accs. Broadcom Corp	USD	53	1,65	0	0,00
US78409V1044 - ACCIONES S&P-Glo	USD	73	2,28	0	0,00
US4262811015 - ACCIONES Jack Henry & Associa	USD	0	0,00	164	6,89
US02079K1079 - ACCIONES Alphabet	USD	89	2,75	0	0,00
NL0010273212 - ACCIONES ASML Holding Nv	EUR	90	2,78	0	0,00
US0530151036 - ACCIONES Automatic Data Proce	USD	100	3,09	0	0,00
US09247X1019 - ACCIONES BlackRock Inc	USD	145	4,50	0	0,00
DE000A1EWWW0 - ACCIONES Adidas AG	EUR	91	2,81	0	0,00
US67103H1077 - ACCIONES O'Reilly Automotive,	USD	53	1,63	0	0,00
US0533321024 - ACCIONES Autozone	USD	94	2,91	0	0,00
IE00B4BNMY34 - ACCIONES Accenture Ltd A	USD	270	8,38	0	0,00
DE0006599905 - ACCIONES Mer	EUR	56	1,74	0	0,00
FR000052292 - ACCIONES Accs. Hermes Interna	EUR	129	4,01	0	0,00
US91324P1021 - ACCIONES Unitedhealth Group	USD	137	4,24	0	0,00
US5949181045 - ACCIONES Microsoft Corp	USD	273	8,47	0	0,00
US6541061031 - ACCIONES Nike INC	USD	82	2,56	0	0,00
DE0006969603 - ACCIONES Puma AG	EUR	168	5,21	40	1,67
DE0005810055 - ACCIONES Deutsche Boerse	EUR	0	0,00	78	3,29
US7134481081 - ACCIONES Pepsico	USD	87	2,69	0	0,00
US5801351017 - ACCIONES McDonald's Corporati	USD	115	3,56	0	0,00
US4370761029 - ACCIONES Home Depot	USD	105	3,25	0	0,00
US0311621009 - ACCIONES Amgen Inc.	USD	93	2,90	0	0,00
US0378331005 - ACCIONES Apple Computer Inc.	USD	172	5,35	0	0,00
FR0000120321 - ACCIONES L'oreal	EUR	156	4,83	40	1,68
FR0000125338 - ACCIONES CAP GEMINI SA	EUR	95	2,96	0	0,00
FR0000121014 - ACCIONES Louis Vuitton	EUR	211	6,56	78	3,28
<b>TOTAL RV COTIZADA</b>		2.962	91,87	451	18,93
<b>TOTAL RV NO COTIZADA</b>		0	0,00	0	0,00
<b>TOTAL RV PENDIENTE ADMISIÓN A COTIZACIÓN</b>		0	0,00	0	0,00
<b>TOTAL RENTA VARIABLE</b>		2.962	91,87	451	18,93
<b>TOTAL IIC</b>		0	0,00	0	0,00
<b>TOTAL DEPÓSITOS</b>		0	0,00	0	0,00
<b>TOTAL ENTIDADES DE CAPITAL RIESGO + otros</b>		0	0,00	0	0,00
<b>TOTAL INVERSIONES FINANCIERAS EXTERIOR</b>		2.962	91,87	451	18,93
<b>TOTAL INVERSIONES FINANCIERAS</b>		3.080	95,55	451	18,93

Notas: El período se refiere al final del trimestre o semestre, según sea el caso.

Los productos estructurados suponen un 0,00% de la cartera de inversiones financieras del fondo o compartimento.

## 11. Información sobre la política de remuneración

No aplica en este informe

## 12. Información sobre las operaciones de financiación de valores, reutilización de las garantías y swaps de rendimiento total (Reglamento UE 2015/2365)

Durante el periodo se han realizado operaciones simultaneas con el depositario (Inversis Banco S.A.) para la gestión de la liquidez de la IIC, de compra por 3.476.403,00 euros (122,67% del patrimonio medio del periodo) y vencimiento de 3.476.803,10 euros (122,69% del patrimonio medio del periodo).