

RENDA 4 CRIPTO FIL

Nº Registro CNMV: 117

Informe Semestral del Primer Semestre 2024

Gestora: RENTA 4 GESTORA, S.G.I.I.C., S.A.

Depositario: RENTA 4 BANCO, S.A.

Auditor: Ernst and Young, SL

SL

Grupo Gestora: RENTA 4 BANCO

Grupo Depositario: RENTA 4 BANCO

Rating Depositario: ND

El presente informe, junto con los últimos informes periódicos, se encuentran disponibles por medios telemáticos en www.renta4.es.

La Entidad Gestora atenderá las consultas de los clientes, relacionadas con las IIC gestionadas en:

Dirección

PS. DE LA HABANA, 74, 2º, DCH

28036 - Madrid

913848500

Correo Electrónico

gestora@renta4.es

Asimismo cuenta con un departamento o servicio de atención al cliente encargado de resolver las quejas y reclamaciones. La CNMV también pone a su disposición la Oficina de Atención al Inversor (902 149 200, e-mail: inversores@cnmv.es).

INFORMACIÓN FONDO

Fecha de registro: 15/03/2024

1. Política de inversión y divisa de denominación

Categoría

Tipo de fondo: Fondo de Inversión Libre Vocación inversora: GLOBAL

Perfil de Riesgo: 6

Descripción general

Política de inversión: El FIL tendrá un mínimo del 90% de la exposición total en criptomonedas a través de instrumentos financieros cuya rentabilidad se encuentre vinculada a tales monedas, que no incluyan un derivado implícito, (ETP - ETC, ETN, ETF- y/o cualquier instrumento de los denominados Delta one), que dispongan de negociación diaria, en la que el precio de mercado se determina a partir de operaciones de compra y venta realizadas por terceros y con un volumen de negociación suficiente. Dentro de dicho porcentaje se invertirá un mínimo del 50% en ETP's cuyo subyacente sean las criptomonedas Bitcoin y/o Ethereum. Respecto al resto de la exposición mínima indicada, será en ETP's cuyo subyacente sean Altcoins (entendiéndose como tal cualquier criptomoneda que no sea Bitcoin y Ethereum) con una capitalización bursátil mayor a 1.000 millones de euros y en cualquier otro instrumento de los denominados Delta One que serán los futuros sobre Bitcoin y Ethereum. ESTAS INVERSIONES SON DE MUY ALTO RIESGO Y LAS CRIPTOMONEDAS NO ESTÁN REGULADAS NI SUPERVISADAS

Los emisores serán previamente seleccionados tras un exhaustivo análisis que garanticen unos mínimos de seguridad, fiabilidad y garantías.

Operativa en instrumentos derivados

Una información más detallada sobre la política de inversión del Fondo se puede encontrar en su folleto informativo.

Divisa de denominación EUR

2. Datos económicos

2.1.a) Datos generales

Cuando no exista información disponible las correspondientes celdas aparecerán en blanco

Participaciones, partícipes y patrimonio

CLASE	Nº de participaciones a fin periodo	Nº de partícipes a fin periodo	Divisa	Beneficios brutos distribuidos por participación (periodo actual)	Inversión mínima	Distribuye dividendos	Patrimonio (en miles)			
							A final del periodo	Diciembre 20__	Diciembre 20__	Diciembre 20__
CLASE A	50.416,18	10	EUR	0,00		NO	449			
CLASE C	15.000,00	1	EUR	0,00		NO	134			
CLASE I	0,00	0	EUR	0,00		NO	0			

Valor liquidativo (*)

CLASE	Divisa	Último valor liquidativo estimado		Último valor liquidativo definitivo			Valor liquidativo definitivo		
		Fecha	Importe	Fecha	Importe	Estimación que se realizó	20__	20__	20__
CLASE A	EUR			30-06-2024	8,9137				
CLASE C	EUR			30-06-2024	8,9382				
CLASE I	EUR			30-06-2024	10,0000				

Nota: En el caso de IIC cuyo valor liquidativo no se determine diariamente, los datos se refieren al último disponible.

(*)El valor liquidativo y, por tanto, su rentabilidad no recogen el efecto derivado del cargo individual al partícipe de la comisión de gestión sobre resultados:)

Comisiones aplicadas en el período, sobre patrimonio medio

CLASE	Sist. Imputac.	Comisión de gestión						Base de cálculo	Comisión de depositario		
		% efectivamente cobrado							% efectivamente cobrado		Base de cálculo
		Periodo			Acumulada				Periodo	Acumulada	
		s/patrimonio	s/resultados	Total	s/patrimonio	s/resultados	Total				
CLASE A		0,46	0,00	0,46	0,46	0,00	0,46	patrimonio	0,03	0,03	Patrimonio
CLASE C		0,22	0,00	0,22	0,22	0,00	0,22	patrimonio	0,03	0,03	Patrimonio
CLASE I		0,00	0,00	0,00	0,00	0,00	0,00	patrimonio	0,00	0,00	Patrimonio

El sistema de imputación de la comisión sobre resultados es

2.2 Comportamiento

Cuando no exista información disponible las correspondientes celdas aparecerán en blanco

CLASE A .Divisa EUR

Rentabilidad (% sin anualizar)

Acumulado 2024		Anual			
Con último VL estimado	Con último VL definitivo	Año t-1	Año t-2	Año t-3	Año t-5
	-10,83				

El último VL definitivo es de fecha: 30-06-2024

La periodicidad de cálculo del valor liquidativo es diaria

Recuerde que rentabilidades pasadas no presuponen rentabilidades futuras. Sólo se informa si se ha mantenido una política de inversión homogénea en el período.

Medidas de riesgo (%)	Acumulado 2024	Trimestral			Anual				
		Último trim (0)	Trim-1	Trim-2	Trim-3	Año t-1	Año t-2	Año t-3	Año t-5
Volatilidad(i) de:									
Valor liquidativo		43,90							
VaR histórico del valor liquidativo(ii)									
LETRAS AFI 1AÑO		0,43							
VaR condicional del valor liquidativo(iii)	0,00	0,00	0,00						

(i) Volatilidad histórica: Indica el riesgo de un valor en un periodo, a mayor volatilidad mayor riesgo. A modo comparativo se ofrece la volatilidad de la Letra del Tesoro a 1 año o (del índice de referencia si existe en folleto). Sólo se informa de la volatilidad para los períodos con política de inversión homogénea.

(ii) VaR histórico del valor liquidativo: Indica lo máximo que se puede perder, con un nivel de confianza del 99%, en el plazo de 1 mes, si se repitiese el comportamiento de la IIC de los últimos 5 años. El dato es a finales del periodo de referencia.

(iii) VaR condicional del valor liquidativo: Indica la pérdida media esperada en el resto de los casos.

Gastos (% s/ patrimonio medio)	Acumulado 2024	Anual			
		Año t-1	Año t-2	Año t-3	Año t-5
Ratio total de gastos (iv)	1,00				

(iv) Incluye los gastos directos soportados en el periodo de referencia: comisión de gestión sobre patrimonio, comisión de depositario, auditoría, servicios bancarios (salvo gastos de financiación), y resto de gastos de gestión corriente, en términos de porcentaje sobre patrimonio medio del periodo. En el caso de fondos/compartimentos que invierten más de un 10% de su patrimonio en otras IIC se incluyen también los gastos soportados indirectamente, derivados de esas inversiones, que incluyen las comisiones de suscripción y de reembolso. Este ratio no incluye la comisión de gestión sobre resultados ni los costes de transacción por la compraventa de valores.

En el caso de inversiones en IIC que no calculan su ratio de gastos, éste se ha estimado para incorporarlo en el ratio de gastos.

Evolución del valor liquidativo últimos 5 años

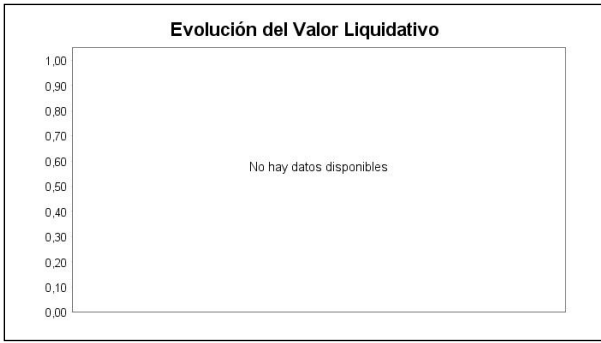

Rentabilidad semestral de los últimos 5 años



CLASE C .Divisa EUR

Rentabilidad (% sin anualizar)

Acumulado 2024		Anual			
Con último VL estimado	Con último VL definitivo	Año t-1	Año t-2	Año t-3	Año t-5
	-10,60				

El último VL definitivo es de fecha: 30-06-2024

La periodicidad de cálculo del valor liquidativo es diaria

Recuerde que rentabilidades pasadas no presuponen rentabilidades futuras. Sólo se informa si se ha mantenido una política de inversión homogénea en el período.

Medidas de riesgo (%)	Acumulado 2024	Trimestral				Anual			
		Último trim (0)	Trim-1	Trim-2	Trim-3	Año t-1	Año t-2	Año t-3	Año t-5
Volatilidad(i) de:									
Valor liquidativo		43,85							
VaR histórico del valor liquidativo(ii)									
LETRAS AFI 1AÑO		0,43							
VaR condicional del valor liquidativo(iii)	0,00	0,00	0,00						

(i) Volatilidad histórica: Indica el riesgo de un valor en un periodo, a mayor volatilidad mayor riesgo. A modo comparativo se ofrece la volatilidad de la Letra del Tesoro a 1 año o (del índice de referencia si existe en folleto). Sólo se informa de la volatilidad para los períodos con política de inversión homogénea.

(ii) VaR histórico del valor liquidativo: Indica lo máximo que se puede perder, con un nivel de confianza del 99%, en el plazo de 1 mes, si se repitiese el comportamiento de la IIC de los últimos 5 años. El dato es a finales del periodo de referencia.

(iii) VaR condicional del valor liquidativo: Indica la pérdida media esperada en el resto de los casos.

Gastos (% s/ patrimonio medio)	Acumulado 2024	Anual			
		Año t-1	Año t-2	Año t-3	Año t-5
Ratio total de gastos (iv)	0,76				

(iv) Incluye los gastos directos soportados en el periodo de referencia: comisión de gestión sobre patrimonio, comisión de depositario, auditoría, servicios bancarios (salvo gastos de financiación), y resto de gastos de gestión corriente, en términos de porcentaje sobre patrimonio medio del periodo. En el caso de fondos/compartimentos que invierten más de un 10% de su patrimonio en otras IIC se incluyen también los gastos soportados indirectamente, derivados de esas inversiones, que incluyen las comisiones de suscripción y de reembolso. Este ratio no incluye la comisión de gestión sobre resultados ni los costes de transacción por la compraventa de valores.

En el caso de inversiones en IIC que no calculan su ratio de gastos, éste se ha estimado para incorporarlo en el ratio de gastos.

Evolución del valor liquidativo últimos 5 años

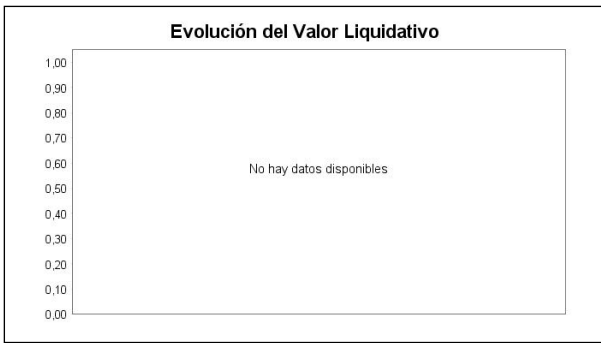

Rentabilidad semestral de los últimos 5 años



CLASE I .Divisa EUR

Rentabilidad (% sin anualizar)

Acumulado 2024		Anual			
Con último VL estimado	Con último VL definitivo	Año t-1	Año t-2	Año t-3	Año t-5
	0,00				

El último VL definitivo es de fecha: 30-06-2024

La periodicidad de cálculo del valor liquidativo es diaria

Recuerde que rentabilidades pasadas no presuponen rentabilidades futuras. Sólo se informa si se ha mantenido una política de inversión homogénea en el período.

Medidas de riesgo (%)	Acumulado 2024	Trimestral				Anual			
		Último trim (0)	Trim-1	Trim-2	Trim-3	Año t-1	Año t-2	Año t-3	Año t-5
Volatilidad(i) de:									
Valor liquidativo		0,00							
VaR histórico del valor liquidativo(ii)									
LETRAS AFI 1AÑO		0,43							
VaR condicional del valor liquidativo(iii)	0,00	0,00	0,00						

(i) Volatilidad histórica: Indica el riesgo de un valor en un periodo, a mayor volatilidad mayor riesgo. A modo comparativo se ofrece la volatilidad de la Letra del Tesoro a 1 año o (del índice de referencia si existe en folleto). Sólo se informa de la volatilidad para los períodos con política de inversión homogénea.

(ii) VaR histórico del valor liquidativo: Indica lo máximo que se puede perder, con un nivel de confianza del 99%, en el plazo de 1 mes, si se repitiese el comportamiento de la IIC de los últimos 5 años. El dato es a finales del periodo de referencia.

(iii) VaR condicional del valor liquidativo: Indica la pérdida media esperada en el resto de los casos.

Gastos (% s/ patrimonio medio)	Acumulado 2024	Anual			
		Año t-1	Año t-2	Año t-3	Año t-5
Ratio total de gastos (iv)	0,00				

(iv) Incluye los gastos directos soportados en el periodo de referencia: comisión de gestión sobre patrimonio, comisión de depositario, auditoría, servicios bancarios (salvo gastos de financiación), y resto de gastos de gestión corriente, en términos de porcentaje sobre patrimonio medio del periodo. En el caso de fondos/compartimentos que invierten más de un 10% de su patrimonio en otras IIC se incluyen también los gastos soportados indirectamente, derivados de esas inversiones, que incluyen las comisiones de suscripción y de reembolso. Este ratio no incluye la comisión de gestión sobre resultados ni los costes de transacción por la compraventa de valores.

En el caso de inversiones en IIC que no calculan su ratio de gastos, éste se ha estimado para incorporarlo en el ratio de gastos.

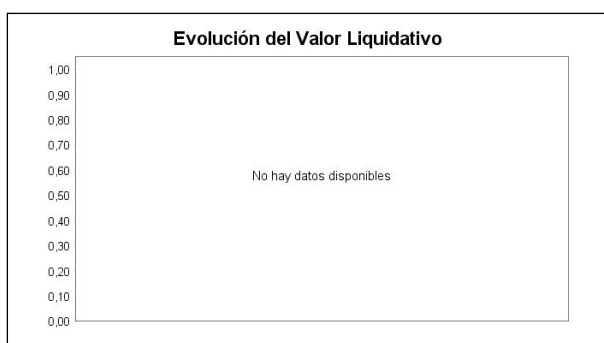
Evolución del valor liquidativo últimos 5 años**Rentabilidad semestral de los últimos 5 años****2.3 Distribución del patrimonio al cierre del período (Importes en miles de EUR)**

Distribución del patrimonio	Fin período actual		Fin período anterior	
	Importe	% sobre patrimonio	Importe	% sobre patrimonio
(+) INVERSIONES FINANCIERAS	582	99,83		
* Cartera interior	0	0,00		
* Cartera exterior	582	99,83		
* Intereses de la cartera de inversión	0	0,00		
* Inversiones dudosas, morosas o en litigio	0	0,00		
(+) LIQUIDEZ (TESORERÍA)	23	3,95		
(+/-) RESTO	-22	-3,77		
TOTAL PATRIMONIO	583	100,00 %		100,00 %

Notas:

El período se refiere al trimestre o semestre, según sea el caso.

Las inversiones financieras se informan a valor e estimado de realización.

2.4 Estado de variación patrimonial

	% sobre patrimonio medio			% variación respecto fin período anterior
	Variación del período actual	Variación del período anterior	Variación acumulada anual	
PATRIMONIO FIN PERIODO ANTERIOR (miles de EUR)	0		496	
± Suscripciones/ reembolsos (neto)	154,88		154,88	
- Beneficios brutos distribuidos	0,00		0,00	
± Rendimientos netos	-11,44		-11,44	
(+) Rendimientos de gestión	-10,53		-10,53	
(-) Gastos repercutidos	0,91		0,91	
- Comisión de gestión	0,37		0,37	
- Gastos de financiación	0,00		0,00	
- Otros gastos repercutidos	0,54		0,54	
(+) Ingresos	0,00		0,00	
PATRIMONIO FIN PERIODO ACTUAL (miles de EUR)	583		583	

Nota: El período se refiere al trimestre o semestre, según sea el caso.

3. Inversiones financieras

A principios de julio se ha realizado un rebalanceo en la cual se infrapondero Bitcoin, Polkadot y Stacks y sobrepondero Ethereum, Solana y se añadió Uniswap.

4. Hechos relevantes

	SI	NO
a. Suspensión temporal de suscripciones/reembolsos		X
b. Reanudación de suscripciones/reembolsos		X
c. Reembolso de patrimonio significativo		X
d. Endeudamiento superior al 5% del patrimonio		X
e. Sustitución de la sociedad gestora		X
f. Sustitución de la entidad depositaria		X
g. Cambio de control de la sociedad gestora		X
h. Cambio en elementos esenciales del folleto informativo		X
i. Autorización del proceso de fusión		X
j. Otros hechos relevantes		X

5. Anexo explicativo de hechos relevantes

No aplicable.

6. Operaciones vinculadas y otras informaciones

	SI	NO
a. Partícipes significativos en el patrimonio del fondo (porcentaje superior al 20%)	X	
b. Modificaciones de escasa relevancia en el Reglamento		X
c. Gestora y el depositario son del mismo grupo (según artículo 4 de la LMV)	X	
d. Se han realizado operaciones de adquisición y venta de valores en los que el depositario ha actuado como vendedor o comprador, respectivamente	X	
e. Se han adquirido valores o instrumentos financieros emitidos o avalados por alguna entidad del grupo de la gestora o depositario, o alguno de éstos ha actuado de colocador, asegurador, director o asesor o se han prestado valores a entidades vinculadas.		X
f. Se han adquirido valores o instrumentos financieros cuya contrapartida ha sido una entidad del grupo de la gestora o depositario u otra IIC gestionada por la misma gestora u otra gestora del grupo.		X
g. Se han percibido ingresos por entidades del grupo de la gestora que tienen como origen comisiones o gastos satisfechos por la IIC.	X	
h. Diferencias superiores al 10% entre valor liquidativo estimado y el definitivo a la misma fecha		X
i. Se ha ejercido el derecho de disposición sobre garantías otorgadas (sólo aplicable a FIL)		X
j. Otras informaciones u operaciones vinculadas	X	

	Al final del periodo
k. % endeudamiento medio del periodo	0,00
l. % patrimonio afectado por operaciones estructuradas de terceros en las que la IIC actúe como subyacente.	0,00
m. % patrimonio vinculado a posiciones propias del personal de la sociedad gestora o de los promotores	0,00

7. Anexo explicativo sobre operaciones vinculadas y otras informaciones

a) Un partícipe posee participaciones significativas directas de un 45,86%
 c) Gestora y depositario pertenecen al grupo Renta 4. Pueden existir operaciones vinculadas repetitivas y sometidas a un procedimiento de autorización simplificado, relativas a compraventa de Divisas y/o Repos de Deuda Publica, que realiza la Gestora con el Depositario.

d) El importe de las operaciones de compra en las que el depositario ha actuado como vendedor es 240.637,95 euros, suponiendo un 54,58%. El importe de las operaciones de venta en las que el depositario ha actuado como comprador es 240.637,95 euros, suponiendo un 54,58%.

g) Las comisiones de intermediación percibidas por entidades del grupo han sido de 201,45 euros, lo que supone un 0,05%.

Las comisiones de liquidación percibidas por entidades del grupo han sido de 3.565,99 euros, lo que supone un 0,81%.

La comisión de depositaria percibida por entidades del grupo ha sido de 66,26 euros, lo que supone un 0,02%. Ya informado en el Apartado 2 del presente informe.

j) El fondo ha realizado otras operaciones vinculadas por importe de 322.839,04 euros, suponiendo un 73,23%.

Nota: El periodo de las operaciones relacionadas corresponde al del Informe, y los porcentajes se refieren al Patrimonio Medio de la IIC en el periodo de referencia.

8. Información y advertencias a instancia de la CNMV

No aplicable.

9. Anexo explicativo del informe periódico

1. SITUACIÓN DE LOS MERCADOS Y EVOLUCIÓN DEL FONDO.

a. Visión de la gestora sobre la situación de los mercados.

TEXTO DE LA GESTORA VISIÓN RESUMEN 1S24

El primer semestre de 2024 se ha saldado con subidas generalizadas en la renta variable: +8,2% para el Eurostoxx 50, +14,5% en el S&P 500, +18,1% en el Nasdaq Comp y +18,4% para el Nikkei. El peor comportamiento relativo se ha visto en mercados latinoamericanos (México -9,1% y Brasil -7,7%). Las subidas se han apoyado en la positiva evolución del ciclo económico, con resiliencia de la economía americana y punto de inflexión al alza en Europa, y por los buenos resultados corporativos, en un contexto de tipos de interés paulatinamente a la baja. Todo ello en un contexto donde las tensiones geopolíticas se mantienen, y donde la incertidumbre política aumenta (elecciones en Francia, UK, y USA).

En EEUU, todos los grandes sectores suben en 1S24, salvo real Estate (-4%). Destaca especialmente el sector tecnológico, apoyado en la inteligencia artificial y semiconductores. El S&P 500 cada vez está más concentrado: el 35% de los rendimientos del año se explica por una compañía, Nvidia (+150% YTD), y el 63% se explica por 6 valores. Los "7 magníficos" ya suponen más de un 30% del S&P 500, frente a menos del 15% que suponían en 2019. El índice no ha visto una caída superior al 2% desde el 22 de diciembre, lo que muestra la resistencia y fuerza del mercado, especialmente en el caso de las tecnológicas. Si se atiende al S&P500 equiponderado, acumula un peor comportamiento frente al S&P en el año.

En Europa, desde un punto de vista sectorial, el mejor comportamiento se ha observado también en tecnología (+17%), acompañado de bancos (+15%), media (+14,4%) y salud (+13,7%). El peor, en utilities (-6%), real estate (-5,4%), alimentación y bebidas (-3,9%). En las últimas semanas del semestre, el comportamiento en Europa ha estado lastrado por el resultado de las elecciones europeas y la incertidumbre en torno a las elecciones francesas, que ha llevado al CAC francés a caer un 9% en el 2T24, afectado por el temor a un gobierno de extrema derecha.

Respecto a la Renta Fija, en el primer semestre de 2024 hemos visto un cambio radical en las perspectivas de recorte de tipos por parte de los bancos centrales debido a la mayor fortaleza demostrada por la economía y, especialmente, la persistencia de las presiones inflacionistas, que tras la una primera desaceleración rápida no acaban de ceder hacia el

objetivo. Así, si en diciembre de 2023 las expectativas de recortes de tipos por parte del Banco Central Europeo (BCE) y de la Reserva Federal (Fed) estadounidense para 2024 apuntaban a alrededor de 150 puntos básicos, ahora se descuentan alrededor de 75 pb de bajada para el BCE y entre 25 y 50 pb para la Fed, que aún no ha podido empezar a bajarlos.

Como resultado, la rentabilidad del bono a 1 año alemán ha aumentado 0,14 p.b. hasta el 3,2% (recogiendo ya la primera bajada de tipos), la del 2 años 0,4 p.b. hasta el 2,8% y la del 10 años 0,6 p.b. hasta niveles cercanos al 2,5%. Por su lado, la rentabilidad del bono estadounidense a 1 año ha subido 0,3 p.p. hasta el 5,1%, la del 2 años 0,5 p.b. hasta el 4,7% y la del 10 años 0,6 p.p. hasta el 4,4%. Por tanto, los activos de deuda pública han sufrido en sus precios la corrección en este primer semestre de las elevadas expectativas de recorte de tipos que les habían hecho revalorizarse con fuerza en diciembre del pasado año.

En lo que respecta a materias primas, los metales preciosos acumulan un buen comportamiento en el año (oro +13%, plata +21%), apoyados por su calidad de activo refugio.

En cuanto a divisas, el Euro-dólar se sitúa en 1,07, con una apreciación del dólar del 3% en lo que llevamos de año.

b. Decisiones generales de inversión adoptadas.

Renta 4 Cripto Fil se lanzó el 15 marzo de 2024. Nuestro fondo es un fondo que por política de inversión tiene que estar invertido en cripto mínimo un 90%. La inversión la hacemos a través de etp que cotizan en mercados regulados. Mínimo un 50% esta invertido en btc-eth. Y solo invertimos en criptomonedas que tengan una capitalización bursátil mayor a 1000 millones.

Actualmente nuestra cartera la compone

Una parte Core (60-80%) BTC-ETH.

Blue Chips (15-30%): Top 20 por capitalización bursátil: Solana, Xrp, etc

Altcoins 0-10%: casos de uso como oráculos (Link), Layer 2(soluciones escalado como Arbitrum y Optimism)

c. Índice de referencia.

N/A

d. Evolución del patrimonio, partícipes, rentabilidad y gastos de la IIC.

CLASE A

El patrimonio del FIL se sitúa en 0,449 millones de euros a fin del periodo.

El número de partícipes del FIL se sitúa en 10 a fin de periodo.

La rentabilidad obtenida por el FIL se sitúa en -10,83%

Los gastos soportados por el FIL han sido 1% del patrimonio.

Durante el periodo, la volatilidad del FIL es de 0,83% frente al 0% del periodo anterior.

El valor liquidativo del FIL se sitúa en 8,9137 a fin del periodo.

CLASE C

El patrimonio del FIL se sitúa en 0,134 millones de euros a fin del periodo.

El número de partícipes del FIL se sitúa en 1 a fin de periodo.

La rentabilidad obtenida por el FIL se sitúa en -10,6%

Los gastos soportados por el FIL han sido 0,76% del patrimonio.

Durante el periodo, la volatilidad del FIL es de 0,83% frente al 0% del periodo anterior.

El valor liquidativo del FIL se sitúa en 8,9382 a fin del periodo.

e. Rendimientos del fondo en comparación con el resto de fondos de la gestora.

CLASE A

La rentabilidad de -10,83% obtenida por el FIL en el periodo le sitúa por debajo de la rentabilidad media obtenida por los fondos de la misma vocación inversora (GLOBAL) pertenecientes a la gestora, que es de 2,94 %

CLASE C

La rentabilidad de -10,6% obtenida por el FIL en el periodo le sitúa por debajo de la rentabilidad media obtenida por los fondos de la misma vocación inversora (GLOBAL) pertenecientes a la gestora, que es de 2,94 %

2. INFORMACIÓN SOBRE LAS INVERSIONES.

a. Inversiones concretas realizadas durante el periodo.

La cartera comenzó con esta estructura:

Bitcoin 45%

Ethereum 35%

Solana 4%

Ripple (XRP) 3%

Polkadot 4%

Chainlink 3%

Avalanche 1%

Polygon 1%

Stacks 2%

Arbitrum 2%

A principios de julio hicimos un rebalanceo en la cual se infrapondero Bitcoin, Polkadot y Stacks y sobrepondero Ethereum, Solana y se añadió Uniswap. La cartera quedó compuesta de la siguiente forma:

Bitcoin 42%

Ethereum 38%

Solana 5%

Ripple 3%

Polkadot 3%

Chainlink 3%

Uniswap 1%

Avalanche 1%

Polygon 1%

Stacks 1%

Arbitrum 2%

b. Operativa de préstamo de valores.

N/A

c. Operativa en derivados y adquisición temporal de activos.

N-A

d. Otra información sobre inversiones.

N/A

3. EVOLUCIÓN DEL OBJETIVO CONCRETO DE RENTABILIDAD.

CLASE A

La rentabilidad de -10,83% sitúa al FIL por debajo de la rentabilidad media obtenida por la letra a 12 meses

CLASE C

La rentabilidad de -10,6% sitúa al FILpor debajo de la rentabilidad media obtenida por la letra a 12 meses, que es de 1,51%

4. RIESGO ASUMIDO POR EL FONDO.

La volatilidad de los índices en el período ha sido de 12.68 para el Ibex 35 , 11.42 para el Eurostoxx y 11.30 el S&P.

5. EJERCICIO DERECHOS POLITICOS.

N/A

6. INFORMACIÓN Y ADVERTENCIAS CNMV.

N/A

REMUNERACIÓN DE LA TESORERÍA

-La remuneración de la cuenta corriente en el depositario es de STR -0.5%

7. ENTIDADES BENEFICIARIAS DEL FONDO SOLIDARIO E IMPORTE CEDIDO A LAS MISMAS.

N/A

8. COSTES DERIVADOS DEL SERVICIO DE ANÁLISIS.

N/A

9. COMPARTIMENTOS DE PROPÓSITO ESPECIAL (SIDE POCKETS).

N/A

10. PERSPECTIVAS DE MERCADO Y ACTUACIÓN PREVISIBLE DEL FONDO.

Tras las ventas del Gobierno alemán, el cual poseía más de 45.000 BTC incautados en operaciones contra actividades ilegales y que vendió toda la posición de btc, y la liberación de Bitcoins de Mt.Gox, bróker que fue hackeado en 2014 cuando manejaba alrededor del 70% de todas las operaciones de Bitcoin a nivel global, los cuales el gobierno USA consiguió recuperar parte y que actualmente cuenta con 140k Btc que ha prometido devolver a los usuarios de la plataforma, añadió presión bajista a Bitcoin haciendo que cayera desde niveles de 70k hasta 55k.

Tras estas ventas, las perspectivas son alcistas debido a la entrada en vigor de los ETF de Ethereum en las próximas semanas, lo cual producirá un rally alcista tanto en Ethereum como en el resto de Altcoins haciendo que el mercado suba fuertemente y supere los máximos históricos (73k).

Un aspecto importante será el ganador de las elecciones de USA en noviembre, que en el caso de que sea Donald Trump se recibirá de manera positiva por parte del mercado crypto al ser defensor de estos activos, tanto por la facilidad a la hora de la regulación como por la aprobación de próximos ETF como el de Solana, del cual ya se han presentado aplicaciones tanto Vaneck como 21shares.

Por todo ello, espero que el fondo se comporte positivamente unido al momento del ciclo en el que nos encontramos el cual es de acumulación (Halving) y en los dos últimos ciclos tuvo rentabilidades a 1 años superiores al 300%.

PERSPECTIVAS 2024 DE LA GESTORA

Comienza un segundo semestre con un posicionamiento algo más fuerte en renta variable por parte del mercado, y valoraciones algo más exigentes que las vistas a principios de año. De cara a próximos meses, los principales apoyos para que la renta variable siga teniendo un buen comportamiento son: 1) moderación de la inflación, que favorezca nuevos recortes de tipos en Europa y el inicio de bajadas de tipos por parte de la Fed; 2) mejora del ciclo económico en Europa, y resiliencia en Estados Unidos, vía resultados empresariales positivos; 3) una menor concentración de las subidas, y una rotación sectorial beneficiados por el inicio de bajadas de tipos.

Entre los principales riesgos: 1) ajuste de expectativas de recortes en tipos, ante una inflación que no ceda; 2) la no recuperación de la economía europea, y, o desaceleración de la economía estadounidense. 3) riesgos geopolíticos, con impacto en inflación. Es razonable pensar que el mercado podría ofrecer mejores puntos de entrada ante la materialización de alguno de estos riesgos. Si bien es improbable que los 2 conflictos abiertos (Ucrania-Israel) se resuelvan a corto plazo, su intensidad es media y el mercado convive (incómodamente) con ellos. Salvo desenlaces destructivos, lo más probable es que se conviertan en conflictos de medio plazo, con esporádicos altibajos. Por otro lado, los procesos electorales en EEUU, que van a provocar turbulencias, como ya las han provocado las elecciones francesas en Europa a finales de junio, proyectando inquietud e incertidumbre sobre los mercados.

A nivel macro, en EEUU la preocupación ha empezado a girar desde la inflación hacia el crecimiento. A principios de año, se esperaba un escenario de aceleración del crecimiento y rápida relajación de tipos. Los recortes de la Fed y la mejora del

impulso crediticio esperados no se han materializado, algo que despierta alguna duda sobre el crecimiento en próximos trimestres. En lugar de relajar la política monetaria de forma preventiva, por razones favorables al mercado (como la caída de la inflación), la Fed podría acabar relajándola, pero de forma reactiva, en respuesta a un crecimiento económico más débil.

En Europa, parece que lo peor en términos de estancamiento del PIB ha quedado atrás. Estamos viendo el inicio de recuperación de manufacturas, mientras que el consumo se debería ver apoyado por la positiva evolución del empleo, el aumento del salario real, y las bajadas de tipos del BCE. Tras la primera bajada materializada en junio, esperamos 2 más hasta fin de año. La tercera bajada de tipos podría llegar en diciembre. En cualquier caso, serán los datos los que manden (inflación, salarios, márgenes empresariales). A pesar de los recortes de tipos esperados para 2S24, los tipos de intervención se mantendrán en zona restrictiva y aún lejos de niveles neutrales, ante una inflación que aún no se puede dar por controlada, y con factores de fondo potencialmente inflacionistas.

A nivel micro, los resultados empresariales del 1T24 han superado las expectativas, sobre todo en Estados Unidos (79% de las compañías han publicado mejor de lo esperado), pero también en Europa (60%), haciendo los crecimientos esperados de BPAs para 2024 más factibles. En el periodo 2023-26e, se estima que beneficios crezcan anualmente al 12% en el S&P 500, y al 8,5% en el Stoxx 600. La temporada de publicación de resultados 2T24 será muy importante. ¿Hasta qué punto las empresas podrán mantener las guías del año 2024? Preguntas clave son la normalización de oferta-demanda, la situación del consumidor en Estados Unidos, Europa y China, inventarios, la reducción de costes (materias primas, transportes) y su impacto en márgenes operativos y política de precios.

Desde un punto de vista de valoración, el S&P estadounidense cotiza 21x (PER 12m fwd), una prima del 25% frente a la media de 17x desde el año 2000, niveles de valoración que son particularmente exigentes si comparamos frente a las yields reales. No obstante, si ajustamos por los "7 magníficos" los niveles de valoración están en línea con la media histórica. Europa cotiza a 13,5x, en línea con la media desde el año 2000 de 13,5x. Y España cotiza a 11,0x, frente a la media de 13x en el periodo 2000-hoy. Desde un punto de vista de valoración relativa, Europa está en los niveles más baratos frente a Estados Unidos de más de 20 años (descuento >30%).

Operaciones corporativas. Los mensajes de buena parte de las compañías en los últimos meses están enfocados en el crecimiento, con la economía creciendo, pero por debajo de su potencial, y con balances generalmente sólidos, tras un desapalancamiento financiero en los últimos años. Esto invita a pensar en opciones inorgánicas para impulsar el crecimiento, una vez que incertidumbres por Covid, inflación, cadenas de suministro y menor coste de capital, están más normalizadas.

De momento, seguimos sobreponderando la calidad, la certeza del flujo de caja, la visibilidad, estabilidad y liquidez. Cobra por tanto mayor importancia, si cabe, la selección de valores, creemos que seguirá habiendo una búsqueda de calidad en la renta variable, y por ello es un momento particularmente bueno para tener en cartera "quality compounders", empresas que puedan aumentar sus beneficios de forma constante a lo largo de los ciclos, gracias a su buen posicionamiento en sectores más resistentes, sus ingresos recurrentes y poder de fijación de precios, con mayor consistencia de los beneficios en tiempos difíciles. Creemos que, en un entorno como el actual, la gestión activa es crucial para generar crecimiento rentable en las carteras, y especialmente útil para ayudar a los inversores a mantener un sesgo de calidad cuando navegan por un terreno de mercado potencialmente volátil por delante.

Respecto a la renta fija, tras el intenso endurecimiento de la política monetaria por los bancos centrales y el consiguiente aumento de las rentabilidades de la deuda pública, creemos que este mercado presenta oportunidades de inversión a rentabilidades que son atractivas. Así, en un escenario de bajadas de tipos limitadas esperamos poder seguir invirtiendo en este mercado a rentabilidades atractivas durante el año, especialmente en la parte corta de la curva.

En este segmento del mercado, además, consideramos que los bonos de los organismos supranacionales son especialmente atractivos, ofreciendo rentabilidades en algunos casos superiores al Gobierno español con una mejor calidad crediticia. Igualmente, creemos que es oportuno aprovechar las distorsiones que los factores técnicos causan en el mercado, para posicionarse en la deuda pública de un país u otro.

También consideramos atractivos los niveles de la deuda corporativa grado de inversión, en cuanto a rentabilidad total ofrecida. Además, creemos que los niveles actuales son una oportunidad para seguir mejorando la calidad crediticia de la cartera. No obstante, los actuales niveles de los diferenciales de crédito nos llevan a ser prudentes y esperamos que puedan ampliar en lo que queda de año. En cualquier caso, esto será compensado por las bajadas de los tipos de la deuda pública. Por tanto, creemos que la deuda corporativa grado de inversión ofrece una rentabilidad atractiva que nos protege, además, de que se dé un escenario de deterioro económico mayor de lo esperado, que se traduciría en mayores bajadas de tipos de lo que descuenta el mercado. Por el lado del high yield, somos muy cautos ante el escenario de incertidumbre macro al que nos enfrentamos, y prevemos un incremento de las tasas de default.

10. Información sobre la política de remuneración

No aplica en este informe

11. Información sobre las operaciones de financiación de valores, reutilización de las garantías y swaps de rendimiento total (Reglamento UE 2015/2365)

Durante el período no se han realizado operaciones de adquisición temporal de activos (operaciones de simultáneas).