

**KOWAIT IV, SIL, S.A.**

Nº Registro CNMV: 40

Informe Semestral del Segundo Semestre 2022

**Gestora:** 1) ANDBANK WEALTH MANAGEMENT, SGIIC, S.A.U.      **Depositario:** BANCO INVERSIS, S.A.**Auditor:** DELOITTE, S.L.**Grupo Gestora:**      **Grupo Depositario:** BANCA MARCH      **Rating Depositario:** ND

El presente informe, junto con los últimos informes periódicos, se encuentran disponibles por medios telemáticos en <http://www.andbank.es/wealthmanagement>.

La Entidad Gestora atenderá las consultas de los clientes, relacionadas con las IIC gestionadas en:

**Dirección**CL. Serrano, 37  
28001 - Madrid**Correo Electrónico**

info.spain@andbank.com

Asimismo cuenta con un departamento o servicio de atención al cliente encargado de resolver las quejas y reclamaciones. La CNMV también pone a su disposición la Oficina de Atención al Inversor (902 149 200, e-mail: [inversores@cnmv.es](mailto:inversores@cnmv.es)).

**INFORMACIÓN SOCIEDAD**

Fecha de registro: 16/12/2022

**1. Política de inversión y divisa de denominación****Categoría**

Tipo de Sociedad: Sociedad de Inversión Libre      Vocación inversora: 45      Perfil de Riesgo: 7 en una escala de 1 a 7

**Descripción general**

Política de inversión: La SIL podrá invertir entre un 0% y 100% de su patrimonio en IIC financieras, recogidas en el artículo 48.1. c) y d) del Reglamento de IIC que sean activo apto, armonizadas o no, pertenecientes o no al grupo de la Gestora, así como en IICIL y IICIICIL, y en acciones y participaciones de entidades de capital riesgo españolas o extranjeras similares, siempre que sean transmisibles, gestionadas o no por entidades del grupo de la Gestora. No obstante, la SIL sólo podrá invertir hasta un 10% de su patrimonio en activos cuya frecuencia de suscripciones y reembolsos sea inferior a la de la propia SIL.

**Operativa en instrumentos derivados**

Una información más detallada sobre la política de inversión del Sociedad se puede encontrar en su folleto informativo.

**Divisa de denominación**      EUR**2. Datos económicos****2.1.b) Datos generales.**

Cuando no exista información disponible las correspondientes celdas aparecerán en blanco

	Período actual
Nº de acciones	515.960,00
Nº de accionistas	59
Dividendos brutos distribuidos por acción (EUR)	0,00

Fecha	Patrimonio fin de periodo (miles de EUR)	Valor liquidativo definitivo
Periodo del informe	7.395	
Diciembre 2021		
Diciembre 2020		
Diciembre 2019		

Valor liquidativo (EUR)	Fecha	Importe	Estimación que se realizó
Último estimado			
Último definitivo	2022-12-31	14,3326	

Notas: En el caso de IIC cuyo valor liquidativo no se determine diariamente, los datos se refieren al último disponible.

#### Cotización de la acción, volumen efectivo y frecuencia de contratación en el periodo del informe

Cotización (€)			Volumen medio mensual (miles €)	Frecuencia (%)	Mercado en el que cotiza
Mín	Máx	Fin de periodo			
0,00	0,00	0,00	0	0,00	N/D

Comisiones aplicadas en el período, sobre patrimonio medio

	% efectivamente cobrado						Base de cálculo	Sistema de imputación
	Periodo			Acumulada				
	s/patrimonio	s/resultados	Total	s/patrimonio	s/resultados	Total		
Comisión de gestión	0,65	0,00	0,65	0,65	0,00	0,65	mixta	al fondo
Comisión de depositario			0,09			0,09	patrimonio	

## 2.2 Comportamiento

Cuando no exista información disponible las correspondientes celdas aparecerán en blanco

### A) Individual. Divisa EUR

#### Rentabilidad (% sin anualizar)

Acumulado año t actual		Anual			
Con último VL estimado	Con último VL definitivo	Año t-1	Año t-2	Año t-3	Año t-5
	0,00				

El último VL definitivo es de fecha: 31-12-2022

El último VL estimado es de fecha:

La periodicidad de cálculo del valor liquidativo es diaria

Recuerde que rentabilidades pasadas no presuponen rentabilidades futuras. Sólo se informa si se ha mantenido una política de inversión homogénea en el período.

Gastos (% s/ patrimonio medio)	Acumulado 2022	Anual			
		Año t-1	Año t-2	Año t-3	Año t-5
Ratio total de gastos (iv)	0,12				

(iv) Incluye los gastos directos soportados en el periodo de referencia: comisión de gestión sobre patrimonio, comisión de depositario, auditoría, servicios bancarios (salvo gastos de financiación), y resto de gastos de gestión corriente, en términos de porcentaje sobre patrimonio medio del periodo. En el caso de fondos/compartimentos que invierten más de un 10% de su patrimonio en otras IIC se incluyen también los gastos soportados indirectamente, derivados de esas inversiones, que incluyen las comisiones de suscripción y de reembolso. Este ratio no incluye la comisión de gestión sobre resultados ni los costes de transacción por la compraventa de valores.

En el caso de inversiones en IIC que no calculan su ratio de gastos, éste se ha estimado para incorporarlo en el ratio de gastos.

#### Evolución del valor liquidativo, cotización o cambios aplicados últimos 5 años

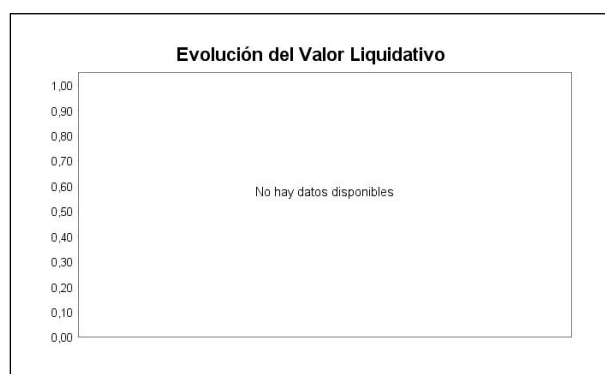

#### Rentabilidad semestral de los últimos 5 años



### 2.3 Distribución del patrimonio al cierre del período (Importes en miles de EUR)

Distribución del patrimonio	Fin período actual		Fin período anterior	
	Importe	% sobre patrimonio	Importe	% sobre patrimonio
(+) INVERSIONES FINANCIERAS	6.924	93,63		
* Cartera interior	4.896	66,21		
* Cartera exterior	2.019	27,30		
* Intereses de la cartera de inversión	10	0,14		
* Inversiones dudosas, morosas o en litigio	0	0,00		
(+) LIQUIDEZ (TESORERÍA)	381	5,15		
(+/-) RESTO	90	1,22		
TOTAL PATRIMONIO	7.395	100,00 %		100,00 %

Notas:

El período se refiere al trimestre o semestre, según sea el caso.

Las inversiones financieras se informan a valor e estimado de realización.

### 2.4 Estado de variación patrimonial

	% sobre patrimonio medio			% variación respecto fin período anterior
	Variación del período actual	Variación del período anterior	Variación acumulada anual	
PATRIMONIO FIN PERIODO ANTERIOR (miles de EUR)	-1.309		7.854	
± Compra/venta de acciones (neto)	-0,01		-0,01	
- Dividendos a cuenta distribuidos	0,00		0,00	
± Rendimientos netos	-6,14		-6,14	
(+) Rendimientos de gestión	-6,02		-6,02	
(-) Gastos repercutidos	0,12		0,12	
- Comisión de sociedad gestora	0,06		0,06	
- Gastos de financiación	0,00		0,00	
- Otros gastos repercutidos	0,06		0,06	
(+) Ingresos	0,00		0,00	
(+) Revalorización inmuebles uso propio y resultados por enajenación inmovilizado	0,00		0,00	
PATRIMONIO FIN PERIODO ACTUAL (miles de EUR)	7.395		7.395	

Nota: El período se refiere al trimestre o semestre, según sea el caso.

### 3. Inversiones financieras

No existen inversiones

### 4. Hechos relevantes

	SI	NO
a. Suspensión temporal de la negociación de acciones		X
b. Reanudación de la negociación de acciones		X
c. Reducción significativa de capital en circulación		X
d. Endeudamiento superior al 5% del patrimonio		X
e. Cambio en elementos esenciales del folleto informativo		X
f. Otros hechos relevantes		X

### 5. Anexo explicativo de hechos relevantes

No aplicable.

### 6. Operaciones vinculadas y otras informaciones

	SI	NO
a. Accionistas significativos en el capital de la sociedad (porcentaje superior al 20%)	X	
b. Modificaciones de escasa relevancia en los Estatutos Sociales		X
c. Gestora y el depositario son del mismo grupo (según artículo 4 de la LMV)		X
d. Se han realizado operaciones de adquisición y venta de valores en los que el depositario ha actuado como vendedor o comprador, respectivamente		X
e. Se han adquirido valores o instrumentos financieros emitidos o avalados por alguna entidad del grupo de la gestora, sociedad de inversión o depositario, o alguno de éstos ha actuado como colocador, asegurador, director o asesor o se han prestado valores a entidades vinculadas	X	
f. Se han adquirido valores o instrumentos financieros cuya contrapartida ha sido una entidad del grupo de la gestora, sociedad de inversión o depositario u otra IIC gestionada por la misma gestora u otra gestora del grupo	X	
g. Se han percibido ingresos por entidades del grupo de la gestora que tienen como origen comisiones o gastos satisfechos por la SICAV.	X	
h. Diferencias superiores al 10% entre valor liquidativo estimado y el definitivo a la misma fecha	X	
i. Se ha ejercido el derecho de disposición sobre garantías otorgadas (sólo aplicable a SIL)		X
j. Otras informaciones u operaciones vinculadas		X

	Al final del periodo
k. % endeudamiento medio del periodo	0,00
l. % patrimonio afectado por operaciones estructuradas de terceros en las que la IIC actúe como subyacente.	0,00
m. % patrimonio vinculado a posiciones propias del personal de la sociedad gestora o de los promotores	0,00

### 7. Anexo explicativo sobre operaciones vinculadas y otras informaciones

A) La IIC tiene un accionista significativo a 31-12-2022 que representa el 98,92% del capital.

E) -La IIC ha adquirido Accs. HANNUN S.A por un importe de 150.000,15 euros, suponiendo sobre el patrimonio medio un 1,91%, compañía en las que una entidad del grupo de la Gestora ha actuado como colocadora.

F) Durante el periodo se han realizado operaciones de compraventa de divisa con el depositario.

G) Durante el periodo, se han percibido ingresos por entidades del grupo de la gestora que tienen como origen comisiones o gastos satisfechos por la IIC, que representan los siguientes porcentajes sobre el patrimonio medio de la IIC durante el periodo: Corretajes: 0,000574%

H) Otras operaciones vinculadas:

1.- Remuneración de las cuentas corrientes de la IIC con Inversis Banco SA ha sido del -0,50% hasta Julio y a partir de Noviembre STR -1%, suponiendo en el periodo -108,13 euros por saldos acreedores y deudores . Con respecto a las cuentas en otras divisas durante el periodo se ha abonado/ cargado tanto por saldos acreedores como deudores -6,86 euros.

2.- La IIC durante el periodo mantiene participaciones en:

-Parts. MERCHBANC FCP MFONDO-AEURACC (LU2222027877) en media en el periodo de 86.234,95 euros, fondo gestionado por la gestora. Suponiendo una comisión indirecta total durante el periodo 172,94 euros.

-Parts. Dp Healthcare FI-C (ES0170865010) en media en el periodo de 86.402,01 euros, fondo gestionado por la gestora. Suponiendo una comisión indirecta total durante el periodo 0,00 euros.

3.- La IIC ha vendido Parts. MERCHBANC FCP MFONDO-AEURACC por un importe de 104.563,77 euros que ha supuesto un 1,33% sobre el patrimonio.

Anexo: La Entidad Gestora puede realizar por cuenta de la IIC operaciones vinculadas de las previstas en el artículo 67 de la LIIC y artículo 145 del Real Decreto 1082/2012, de 13 de julio, por el que se aprueba el Reglamento de desarrollo de la Ley 35/2003, de 4 de noviembre, de instituciones de inversión colectiva. De esto modo se han adoptado procedimientos, para evitar conflictos de interés y poder asegurar que las operaciones vinculadas se realizan en interés exclusivo de la IIC y a precios o en condiciones iguales o mejores que las de mercado.

La Gestora cuenta con un procedimiento de autorización simplificado de otras operaciones vinculadas repetitivas o de escasa relevancia como pudiera ser las realizadas con el depositario (remuneración de la cuenta corriente, comisiones de liquidación) entre otras.

## 8. Información y advertencias a instancia de la CNMV

No aplicable.

## 9. Anexo explicativo del informe periódico

1. SITUACION DE LOS MERCADOS Y EVOLUCIÓN DE LA SICAV.

a) Visión de la gestora/sociedad sobre la situación de los mercados.

En la segunda parte de este año la mayoría de los aspectos que han guiado el comportamiento de los mercados ha seguido siendo protagonistas, si bien se han ido produciendo ciertos cambios en su comportamiento: precios y bancos centrales, expectativas de crecimiento, conflicto en Ucrania y mercados de materias primas o la (re)apertura China. En todo caso, estos cambios no han impedido que se cierre el año con retornos negativos en renta variable: -19,5% el MSCI Mundial, -19,6% el S&P 500, -11,9% el Stoxx 50 o un -15,3% la referencia china del índice de Shanghai. La renta fija tampoco ha podido evitar cierres negativos con rentabilidades acumuladas históricas en lo negativo: índices de renta fija soberana en EE.UU. cayendo casi un 17% (US Treasury 7-10 años), casi un 20% en la Zona Euro (Euro Government 7-10 años) o un -8% para índices de renta fija corporativa en Euros. La combinación de retornos anuales negativos tan profundos en renta fija y renta variable constituye toda una excepción en los últimos 50 años.

El problema de la inflación en la segunda mitad de año parece haber marcado, por fin, el anunciado pico en el aumento de las tasas interanuales a nivel prácticamente global. Varios factores se han aunado para hacer que esto se produjera. Entre ellos podemos señalar en primer lugar las caídas de los precios de las materias primas básicas, particularmente el crudo con una caída desde poco más de los 100\$/b en su referencia Brent a poco más de los 80\$/b. O de forma menos predecible el precio del gas natural de referencia en Europa (TTF) que no sólo se aleja de los máximos anuales, si no que se acerca a los niveles previos al inicio del conflicto en Ucrania. En el caso del petróleo el tope al precio del petróleo ruso, que parecía una medida de difícil implementación está teniendo su impacto directo ya. En el caso del gas natural, el abrumador ejercicio de aprovisionamiento previo unido a unas temperaturas medias mucho más altas de lo esperado ha permitido, literalmente el desplome de los precios. Este último factor, que depende de elementos geopolíticos, podría revertir, si bien dados los niveles de aprovisionamiento más recientes (83%) no parece probable que esto ocurra hasta bien entrado 2023.

Adicionalmente, la caída de otras materias primas ha permitido que los precios de ciertos bienes intermedios y finales dejen de subir y en ciertos casos empiezan a bajar.

Como elemento positivo para la formación de precios también hay que mencionar el alivio producido en ciertos cuellos de botella en las cadenas de aprovisionamiento global que podemos percibir a través del comportamiento de los componentes de inventarios y precios pagados de los PMI globales o de la caída de los costes de transporte marítimo (fletes, containers).

Estos factores hacen que el mero efecto estadístico (las cosas dejan de subir, no bajan; pero, se comparan con los precios de las mismas de hace doce meses) haya permitido la flexión de las tasas interanuales. Dicho esto, los bancos centrales siguen con sus mismos mensajes: la dureza monetaria sigue siendo necesaria, ya que la inflación no está controlada. Conjugando las anteriores explicaciones y esta última afirmación resulta sencillo: los objetivos en términos de precios de los bancos centrales aún están muy lejos; pese a haberse iniciado la caída de los mismos.

En todo caso, hay que decir que una buena parte de los que tenían que hacer en términos de tipos de interés ya se ha ejecutado. La Fed ha llegado a diciembre con los tipos de referencia en el 4,25%-4,50 después de varias subidas de 75 p.b. consecutivas, mientras que el BCE deja el MRO en 2,50%. Si hablamos para ambas autoridades del pivot point (punto de vuelta), con las expectativas de que disponemos hoy, podemos señalar que el final de las subidas ya se vislumbra y se le puede poner un nivel de referencia: 5% máximo para EE.UU., 3,5% máximo para la Zona Euro. Si los niveles son inferiores o superiores dependerá de los datos. Pero, la clave está en saber si después del máximo endurecimiento monetario en términos de tipos vienen bajadas, cuántas y de qué intensidad. ¿De qué dependerá? De los datos. Pero, el escenario central nos debe de llevar a pensar que el FOMC, con aterrizaje suave de la economía no bajará tipos en 2023. Y a que en ningún caso el BCE comenzará a bajar los tipos. En todo caso, la referencia de máximos permite un escenario de inversión que favorece a la renta fija. En el evento de una recesión más intensa de la que se descuenta, la hoja de ruta de los bancos centrales, previsiblemente cambiaría.

Es relevante señalar que a finales de año, con la excepción de algunas referencias en el mercado japonés, los bonos con TIR negativa, prácticamente habían desaparecido. Recuperamos así, como inversores, tipos nominales positivos y una categoría de activos para invertir de manera más tradicional.

El segundo semestre también ha sido de sorpresas positivas en cuanto a la actividad y los resultados empresariales. Parecía natural esperar que el endurecimiento monetario y la inflación pasasen factura al la inversión y el consumo, sin embargo, no ha sido el caso. Y aunque sean indicadores retrasados en términos económicos, empleo y salarios han venido gozando con carácter general de una notable salud. Se adivinan las nubes en el horizonte; pero aún es pronto para decidir la intensidad de la desaceleración: ¿recesión menor, soft landing o recesión dura...? De todas formas, la

economía, apoyada en la reapertura global y el decaimiento de las restricciones del COVID-19, así como en las fortísimas inercias de una política fiscal muy expansiva y en el exceso de ahorro macroeconómico de los agentes ha podido aguantar en el tiempo a todos los efectos negativos. Incluso ahora que ceden algunos de estos diques, la economía encuentra el apoyo de la nueva política de China sobre el COVID-19.

Merece la pena destacar la parte final del año en la que se han adivinado, insistimos, cambios. La reversión de la tendencia de fortalecimiento del dólar que ha cedido más de siete figuras en pocas semanas. Un nuevo rally en renta variable; pero, selectivo. En este caso hemos visto a Europa como el Stoxx50 ha subido más de un 20% desde mínimos de octubre, destacando por su composición sectorial: menos growth, más value. Minerías, bancos, energía han sido las estrellas de un final de 2022, que en el resto de sectores ha mostrado peores cifras. Y también hemos visto un muy buen mes en la renta fija corporativa: en noviembre y diciembre el índice de Bloomberg de Renta Fija Global Aggregate subía más de un 5%.

b) Decisiones generales de inversión adoptadas

Durante el periodo se ha seguido con una política de inversión más defensiva de lo habitual ante la volatilidad e incertidumbre de los mercados.

c) Índice de referencia.

No tiene índice de referencia. La rentabilidad acumulada en el segundo semestre de la letra del Tesoro a 1 año es del -2,01% frente al -5,86% de rentabilidad de la IIC.

d) Evolución del Patrimonio, participes, rentabilidad y gastos de la SICAV.

En el segundo semestre el patrimonio ha bajado un -6,95% y el número de accionistas ha subido un 55,26%. Durante el segundo semestre la IIC ha obtenido una rentabilidad negativa del -5,86%. La rentabilidad anual de la IIC ha sido de un -20,02% siendo los gastos anuales de un 1,03% -de los cuales el 0.14% correspondes a gastos indirectos-.

e) Rendimiento del fondo en comparación con el resto de fondos de la gestora.

No aplicable

## 2. INFORMACION SOBRE LAS INVERSIONES.

a) Inversiones concretas realizadas durante el periodo.

En el semestre se ha sido especialmente activo en la operativa. En renta variable, se ha invertido en compañías como Hannun, Soluciones Cuatroochenta e IFFE Futura y en un fondo de big data de Edmund de Rostchild. Así mismo se han reembolsado parcialmente el fondo de renta variable india de Goldman Sachs e inglés de Threadneedle, el ligado a movilidad de BNY Mellon, el de rentabilidad por dividendo de Deutsche y Merchfondo. En la última parte del año se han vendido los ETF's de seguridad digital y de baterías, además de acciones de Apple.

En renta fija se han vendido 6 emisiones en dólares, para poder hacer frente a las compras. En concreto se trata de bonos de Methanex, Corecivic, Vale Overseas, Embraer, Unicredit e IBRD.

Por último, en gestión alternativa, se ha invertido en Actys, Everwood y Urizen.

Entre los mayores detractores de rentabilidad encontramos tres valores españoles como son Hannun, Grenergy y Enerside que cayendo un 58%, 18% y 33% restan un 2.43%, 1,69% y 1,59% respectivamente.

Entre los mayores contribuidores tenemos Gigas e IFFE Futura que con subidas del 31% y 14% aportan 1,70% y 0,86% de rentabilidad a la cartera, además de las americanas Gilead Science y Johnson Controls que subiendo 39% y 33%, contribuyen en positivo con 0,43% cada uno.

b) Operativa de préstamo de valores.

No aplicable

c) Operativa en derivados y adquisición temporal de activos.

La IIC aplica la metodología del compromiso para calcular la exposición total al riesgo de mercado. Dentro de este cálculo no se consideran las operaciones a plazo que correspondan a la operativa habitual de contado del mercado en el que se realicen, aquellas en las que el diferimiento de la adquisición sea forzoso, las permutas de retorno total, ni las estrategias de gestión con derivados en las que no se genere una exposición adicional. Las operativas anteriormente descritas pueden comportar riesgos de mercado y contrapartida.

Durante el semestre de referencia, la IIC ha operado con instrumentos derivados. En concreto se trata de futuros de cobertura sobre dólar americano con un peso del 17%, posición que permanece cerrada al final del período.



El apalancamiento medio durante el semestre ha sido de 52,03%, debido a la inversión en fondos de inversión y a la exposición a derivados.

d) Otra información sobre inversiones.

En el apartado de inversión en otras IIC, se utiliza criterios de selección tanto cuantitativos como cualitativos, centrándose en fondos con suficiente historia para poder analizar su comportamiento en diferentes situaciones de mercado. Las políticas de gestión de los fondos comprados deben ser coherentes con la estrategia de cada una de las instituciones. Al final del semestre el porcentaje sobre el patrimonio en IIC es de un 25% y las posiciones más significativas son: Accs. Inveready First Capital III FCR (4,89%), Parts. URIZEN VENT CONTIN GLB SCR/AC (3,03%), y Parts. EVERWOOD FOTOVOL POOL VI FCR/PT (2,21%).

La rentabilidad media de la liquidez anualizada en el periodo ha sido de un 0%.

En la IIC no hay activos en situación morosa, dudosa o en litigio.

En activos que pertenezcan al artículo 48.1 j) del RD 1082/2012 el porcentaje en cartera es de 12,33%, que corresponde a participaciones de un fondo de capital riesgo Inveready First Capital III FCR (4,89%), con código ISIN ES0154767000 y valoración a cierre del período de 0,94 € y a participaciones de otro fondo de capital riesgo de la misma gestora, Inveready Convertible Fin. II FCR (0,98%), con código ISIN ES0154945002 y valoración a cierre del trimestre de 0,94 €. Además durante el período se ha invertido en Parts. EVERWOOD FOTOVOL POOL VI FCR/PT (2,21%) con código ISIN ES0133625006 y valoración a cierre de 0.96304 € y Parts. URIZEN VENT CONTIN GLB SCR/AC (3,03%) con código ISIN ES0182492001 y valoración a cierre de 1,3 €. Por último la IIC tiene participaciones de ACTYUS SCA FINTECH I CL A con un peso del 1,22%, código ISIN LU2457268139 y valoración de 1€ al cierre del semestre.

### 3. EVOLUCION DEL OBJETIVO CONCRETO DE RENTABILIDAD

No aplicable

### 4. RIESGO ASUMIDO POR LA SICAV.

No aplicable

### 5. EJERCICIO DERECHOS POLITICOS.

En línea con nuestra adhesión a los Principios de Inversión Responsable de Naciones Unidas (UNPRI), Andbank Wealth Management, S.G.I.I.C., S.A.U. ejerce el derecho de voto basándose en la evaluación del rendimiento a medio y largo plazo de la sociedad en la que invierte, teniendo en cuenta cuestiones medioambientales (cambio climático y la mitigación del mismo, uso eficiente y sostenible de los recursos, biodiversidad, reciclaje y economía circular), sociales (desarrollo del capital humano, igualdad de género, salud y seguridad laboral, responsabilidad y seguridad del producto y protección del consumidor), y de gobernanza (estructura accionarial, independencia y experiencia del Consejo, auditoría, política de remuneraciones, transparencia). Un mayor grado de detalle puede encontrarse en nuestra Política de Voto [https://www.andbank.es/wp-content/uploads/2021/04/AWM-POL-Proxy-Voting-v1\\_MARZO-2021.pdf](https://www.andbank.es/wp-content/uploads/2021/04/AWM-POL-Proxy-Voting-v1_MARZO-2021.pdf)

Nuestras decisiones de voto durante el ejercicio 2022 se han tomado teniendo en cuenta el análisis y los informes de voto de Alembeeks, empresa especializada en gobierno corporativo y asesoramiento al voto en juntas de accionistas. Andbank Wealth Management, S.G.I.I.C., S.A.U. utiliza este proveedor con el objetivo de aumentar nuestra capacidad de análisis sobre los aspectos concretos que se votan en las juntas de accionistas en materia ambiental, social y de gobierno corporativo (ESG). En todo momento, es nuestro Comité de Inversión Responsable quien tiene la capacidad de tomar las decisiones de voto y lo hace en función de los principios generales y criterios definidos en nuestra Política de Voto.

Andbank Wealth Management, S.G.I.I.C., S.A.U., ejerce los derechos de asistencia y voto en las Juntas Generales de las sociedades españolas, en las que sus IIC bajo gestión tienen con más de un año de antigüedad, una participación superior al 1% del capital social.

La IIC acudió a la Junta Extraordinaria de Accionistas celebrada el 11/03/2022 de ATRYS HEALTH SA, votando a favor de todas las propuestas y a la Junta General Ordinaria celebrada el 28/06/2022 de la misma compañía y votó a favor de todas las propuestas, a excepción del punto 9. Así mismo, la IIC acudió a la Junta General Ordinaria de GIGAS HOSTING SA celebrada el 22/06/2022 y votó a favor de todas las propuestas. La IIC también acudió el 22/06/2022 a la Junta General Ordinaria de Accionistas de PARLEM TELECOM, votando a favor de todas las propuestas, a excepción de la abstención en el punto 11 y el 15/12/2022 a la Junta General Extraordinaria de la misma compañía, donde también se votó a favor en todos los puntos.

La IIC también acudió el 27/06/2022 a la Junta General Ordinaria de Accionistas de AGILE CONTENT, votando a favor de todas las propuestas, a excepción del punto 12, donde se votó en contra.

En la última parte del año la IIC acudió el 28/10/22 a la Junta General Extraordinaria de HANNUN S.A., donde se abstuvo de votar en el punto 1,2 y 4 por información insuficiente y en el resto se votó a favor.

**6. INFORMACION Y ADVERTENCIAS CNMV.**

No aplicable

**7. ENTIDADES BENEFICIARIAS DEL FONDO SOLIDARIO E IMPORTE CEDIDO A LAS MISMAS.**

No aplicable

**8. COSTES DERIVADOS DEL SERVICIO DE ANALISIS.**

Durante el año se han producido costes derivados del servicio de análisis, suponiendo un 0,008% sobre el patrimonio medio anual. Los proveedores de estos servicios han sido Kepler, Fidentiis, UBS, Morgan Stanley, JP Morgan, BBVA , MSCI, JB Capital y AFI. El presupuesto asignado para el servicio de análisis para el año 2023 se estima en un 0,008% sobre el patrimonio de cierre de año y los proveedores seleccionados para este año son Kepler, Fidentiis, UBS, Morgan Stanley, JP Morgan, BBVA , MSCI, JB Capital, AFI, Glass Lewis y Berenger.

**9. COMPARTIMENTOS DE PROPOSITO ESPECIAL (SIDE POCKETS).**

No aplicable

**10. PERSPECTIVAS DE MERCADO Y ACTUACION PREVISIBLE DE LA SICAV.**

A la espera de que se despejen las dudas sobre si continuarán los problemas de inflación o empezarán a ser más patentes los de crecimiento y en función de eso, como sería la evolución del mercado, la sicav mantendrá un carácter más defensivo de lo habitual en la gestión, al menos en la primera parte del año 2.023.

**10. Detalle de inversiones financieras**

Descripción de la inversión y emisor	Divisa	Periodo actual		Periodo anterior	
		Valor de mercado	%	Valor de mercado	%

Notas: El período se refiere al final del trimestre o semestre, según sea el caso.

Los productos estructurados suponen un % de la cartera de inversiones financieras del fondo o compartimento.

**11. Información sobre la política de remuneración**

**a) Criterios:**

Los criterios recogidos en la Política Retributiva asociada al Riesgo del Grupo Andbank, aplicable a Andbank Wealth Management, SGIIC, S.,A.U., se condicionan tanto a los resultados financieros del grupo como al comportamiento concreto de los empleados de acuerdo con las estándares y principios de conducta definidos por el Grupo. En concreto se toman en consideración los siguientes parámetros:

**Cuantitativos:**

- Resultados del Grupo Andbank
- Resultados de Andbank en España
- Resultados de la Gestora
- Resultados de cada Departamento
- Resultados concretos de cada empleado

**Cualitativos:**

- Cumplimiento de las normas de conducta
- Informes de los Departamentos de Compliance, RRHH u otros departamentos de control interno.
- Mantenimiento de clientes

- Reclamaciones de clientes
- Liderazgo y gestión de equipos
- Cursos de formación
- Sanciones del regulador

b) Datos cuantitativos:

La remuneración total abonada por la Gestora asciende a 3.960.854,76 euros: 2.939.008,96 euros de remuneración fija, 869.500,27 euros de remuneración variable y 152.345,57 euros de retribución en especie. Este dato agregado corresponde a la retribución recibida por 58 personas (de estos 36 recibieron remuneración variable).

La remuneración ligada a la comisión de gestión variable de las IIC gestionadas por la Gestora es de 12.032,15 euros, siendo dicha retribución recibida por 1 empleado.

La alta dirección está compuesta por un total de 8 (colectivo identificado) personas y reciben una remuneración fija de 659.600,79 euros, 57.335,25 euros en especie y 420.250,00 euros de remuneración variable.

El número de empleados cuya actuación puede tener una incidencia material en el perfil de riesgo de las IIC gestionadas por la Gestora es de 33(gestores). La remuneración total abonada a estos empleados ha sido de 2.434.842,90 euros en total. Su remuneración fija ha ascendido a 1.927.580,13 euros, la remuneración variable a 435.250,27 euros y la retribución en especie a 72.012,50 euros. El número de empleados con retribución variable con incidencia en el perfil de riesgo de la gestora son 25: 435.250,27 euros de remuneración variable, 1.642.531,03 euros de remuneración fija y 62.043,25 euros de retribución en especie.

Cualitativos:

La política de remuneración de la Gestora es revisada anualmente. En 2022 no se han producido modificaciones significativas en su contenido.

## **12. Información sobre las operaciones de financiación de valores, reutilización de las garantías y swaps de rendimiento total (Reglamento UE 2015/2365)**

Durante el período no se han realizado operaciones de adquisición temporal de activos (operaciones de simultáneas).