

LABORAL KUTXA BOLSA,FI

Nº Registro CNMV: 511

Informe Semestral del Segundo Semestre 2022

Gestora: 1) CAJA LABORAL GESTION, S.G.I.I.C., S.A. **Depositario:** CAJA LABORAL POPULAR COOP. DE CREDITO **Auditor:** PRICEWATERHOUSECOOPERS AUDITORES S.L.

Grupo Gestora: **Grupo Depositario:** CAJA LABORAL POPULAR **Rating Depositario:** BBB+ (Fitch)

El presente informe, junto con los últimos informes periódicos, se encuentran disponibles por medios telemáticos en www.laboralkutxa.com.

La Entidad Gestora atenderá las consultas de los clientes, relacionadas con las IIC gestionadas en:

Dirección

Jose Maria Arizmendiarieta, 5-3
20500 - Arrasate/Mondragón
Guipuzcoa
943790114

Correo Electrónico

FondosdeInversion@laboralkutxa.com

Asimismo cuenta con un departamento o servicio de atención al cliente encargado de resolver las quejas y reclamaciones. La CNMV también pone a su disposición la Oficina de Atención al Inversor (902 149 200, e-mail: inversores@cnmv.es).

INFORMACIÓN FONDO

Fecha de registro: 28/07/1994

1. Política de inversión y divisa de denominación

Categoría

Tipo de fondo:

Otros

Vocación inversora: Renta Variable Euro

Perfil de Riesgo: 7 (En una escala del 1 al 7)

Descripción general

Política de inversión: La gestión toma como referencia la rentabilidad del índice 90% Ibex 35 y 10% Repo sobre Deuda Pública española a 1 día.

El fondo tendrá ente el 75% y el 100% de la exposición total en renta variable de cualquier capitalización y de esta al menos el 90% serán valores emitidos y cotizados en mercados españoles, pertenecientes o no al Ibex 35, y el resto será renta variable de emisores y mercados de la zona euro.

La gestión persigue un objetivo de superar la rentabilidad del Ibex 35 manteniendo una proporción de la cartera diferente al Ibex 35 superior al 50%. Para ello se seleccionaran aquellos valores en función de su situación financiera y de sus perspectivas económicas sin que su ponderación en el índice suponga un criterio fundamental en la asignación de pesos. El resto de la exposición total será renta fija a corto plazo, incluyendo instrumentos del mercado monetario, cotizados o no, que sean líquidos y hasta un 10% en depósitos.

La renta fija será deuda pública de emisores y mercados de la zona euro, a corto plazo y liquidez, en euros. La duración media de la cartera de renta fija será inferior a 1 año y el rating de sus emisiones será al menos de mediana calidad crediticia (rating mínimo BBB-) o el equivalente al Reino de España, si este fuera inferior. La suma de las inversiones en valores de renta variable emitidos por entidades radicadas fuera del área euro más la exposición al riesgo divisa no superará el 30% de la exposición total.

Se podrá invertir hasta un 10% del patrimonio en IIC financieras que sean activo apto, armonizadas o no, no pertenecientes al grupo de la Gestora.

Se podrá invertir más del 35% del patrimonio en valores emitidos o avalados por un Estado de la UE, una Comunidad Autónoma, una Entidad Local, los Organismos Internacionales de los que España sea miembro y Estados con solvencia no inferior a la de España. Se podrá superar en momentos puntuales.

Operativa en instrumentos derivados

La metodología aplicada para calcular la exposición total al riesgo de mercado es el método del compromiso

Una información más detallada sobre la política de inversión del Fondo se puede encontrar en su folleto informativo.

Divisa de denominación EUR

2. Datos económicos

	Periodo actual	Periodo anterior	2022	2021
Índice de rotación de la cartera	0,27	0,42	0,69	0,47
Rentabilidad media de la liquidez (% anualizado)	0,28	-0,41	-0,07	-0,42

Nota: El período se refiere al trimestre o semestre, según sea el caso. En el caso de IIC cuyo valor liquidativo no se determine diariamente, éste dato y el de patrimonio se refieren a los últimos disponibles

2.1.b) Datos generales.

Cuando no exista información disponible las correspondientes celdas aparecerán en blanco

	Periodo actual	Periodo anterior
Nº de Participaciones	514.807,26	562.501,94
Nº de Partícipes	916	955
Beneficios brutos distribuidos por participación (EUR)	0,00	0,00
Inversión mínima (EUR)	60	

Fecha	Patrimonio fin de periodo (miles de EUR)	Valor liquidativo fin del período (EUR)
Periodo del informe	9.116	17,7068
2021	10.769	18,5300
2020	11.041	17,1944
2019	13.847	19,1908

Comisiones aplicadas en el período, sobre patrimonio medio

	% efectivamente cobrado						Base de cálculo	Sistema de imputación
	Periodo			Acumulada				
	s/patrimonio	s/resultados	Total	s/patrimonio	s/resultados	Total		
Comisión de gestión	1,13	0,00	1,13	2,25	0,00	2,25	patrimonio	
Comisión de depositario			0,08			0,16	patrimonio	

2.2 Comportamiento

Cuando no exista información disponible las correspondientes celdas aparecerán en blanco

A) Individual. Divisa EUR

Rentabilidad (% sin anualizar)	Acumulado 2022	Trimestral				Anual			
		Último trim (0)	Trim-1	Trim-2	Trim-3	2021	2020	2019	Año t-5
Rentabilidad IIC	-4,44	9,07	-7,35	-1,94	-3,57	7,77	-10,40	8,79	

Rentabilidades extremas (i)	Trimestre actual		Último año		Últimos 3 años	
	%	Fecha	%	Fecha	%	Fecha
Rentabilidad mínima (%)	-1,38	05-10-2022	-2,93	04-03-2022	-11,10	12-03-2020
Rentabilidad máxima (%)	2,73	04-10-2022	3,90	09-03-2022	5,76	09-11-2020

(i) Sólo se informa para las clases con una antigüedad mínima del periodo solicitado y siempre que no se haya modificado su vocación inversora

Se refiere a las rentabilidades máximas y mínimas entre dos valores liquidativos consecutivos.

La periodicidad de cálculo del valor liquidativo es *diaria*

Recuerde que rentabilidades pasadas no presuponen rentabilidades futuras. Sólo se informa si se ha mantenido una política de inversión homogénea en el período.

Medidas de riesgo (%)	Acumulado 2022	Trimestral				Anual			
		Último trim (0)	Trim-1	Trim-2	Trim-3	2021	2020	2019	Año t-5
Volatilidad(ii) de:									
Valor liquidativo	15,54	12,65	14,05	15,61	19,23	12,32	25,31	10,40	
Ibex-35	19,45	15,33	16,45	19,79	24,95	16,19	34,16	12,41	
Letra Tesoro 1 año	0,81	0,80	1,12	0,71	0,41	0,27	0,77	0,25	
BENCHMARK CL BOLSA	17,50	13,80	14,81	17,81	22,45	14,57	30,70	11,17	
VaR histórico del valor liquidativo(iii)	12,04	12,04	12,02	11,71	11,60	11,63	12,20	9,33	

(ii) Volatilidad histórica: Indica el riesgo de un valor en un periodo, a mayor volatilidad mayor riesgo. A modo comparativo se ofrece la volatilidad de distintas referencias. Sólo se informa de la volatilidad para los períodos con política de inversión homogénea.

(iii) VaR histórico del valor liquidativo: Indica lo máximo que se puede perder, con un nivel de confianza del 99%, en el plazo de 1 mes, si se repitiese el comportamiento de la IIC de los últimos 5 años. El dato es a finales del periodo de referencia.

Gastos (% s/ patrimonio medio)	Acumulado 2022	Trimestral				Anual			
		Último trim (0)	Trim-1	Trim-2	Trim-3	2021	2020	2019	2017
Ratio total de gastos (iv)	2,47	0,63	0,62	0,61	0,61	2,46	2,46	2,44	2,43

(iv) Incluye los gastos directos soportados en el periodo de referencia: comisión de gestión sobre patrimonio, comisión de depositario, auditoría, servicios bancarios (salvo gastos de financiación), y resto de gastos de gestión corriente, en términos de porcentaje sobre patrimonio medio del periodo. En el caso de fondos/compartimentos que invierten más de un 10% de su patrimonio en otras IIC este ratio incluye, de forma adicional al anterior, los gastos soportados indirectamente, derivados de esas inversiones, que incluyen las comisiones de suscripción y reembolso. Este ratio no incluye la comisión de gestión sobre resultados ni los costes de transacción por la compraventa de valores.

En el caso de inversiones en IIC que no calculan su ratio de gastos, éste se ha estimado para incorporarlo en el ratio de gastos.

Evolución del valor liquidativo últimos 5 años

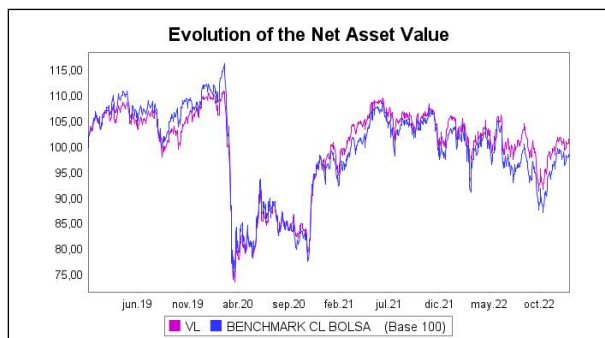

Rentabilidad semestral de los últimos 5 años

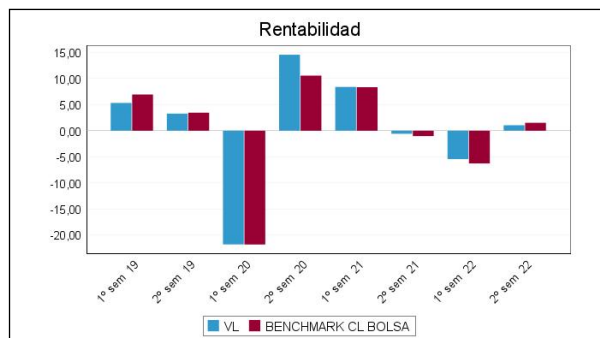

N/D "Se puede encontrar información adicional en el Anexo de este informe"

B) Comparativa

Durante el periodo de referencia, la rentabilidad media en el periodo de referencia de los fondos gestionados por la Sociedad Gestora se presenta en el cuadro adjunto. Los fondos se agrupan según su vocación inversora.

Vocación inversora	Patrimonio gestionado* (miles de euros)	Nº de partícipes*	Rentabilidad Semestral media**
Renta Fija Euro	29.974	1.586	-1,46
Renta Fija Internacional	800.146	25.985	-1,11
Renta Fija Mixta Euro	7.872	675	-1,30
Renta Fija Mixta Internacional	506.239	21.736	-0,92
Renta Variable Mixta Euro	2.775	383	3,43
Renta Variable Mixta Internacional	826.032	30.053	-0,54
Renta Variable Euro	58.306	4.402	1,15
Renta Variable Internacional	227.059	19.983	-1,93
IIC de Gestión Pasiva	0	0	0,00
Garantizado de Rendimiento Fijo	295.729	13.305	-3,07
Garantizado de Rendimiento Variable	170.975	8.603	-2,14
De Garantía Parcial	0	0	0,00
Retorno Absoluto	0	0	0,00
Global	37.380	854	-0,44
FMM a Corto Plazo de Valor Liquidativo Variable	0	0	0,00
FMM a Corto Plazo de Valor Liq. Constante de Deuda Pública	0	0	0,00
FMM a Corto Plazo de Valor Liquidativo de Baja Volatilidad	0	0	0,00
FMM Estándar de Valor Liquidativo Variable	0	0	0,00
Renta Fija Euro Corto Plazo	0	0	0,00
IIC que Replica un Índice	0	0	0,00
IIC con Objetivo Concreto de Rentabilidad No Garantizado	145.188	4.709	-3,99
Total fondos	3.107.675	132.274	-1,31

*Medias.

**Rentabilidad media ponderada por patrimonio medio de cada FI en el periodo

2.3 Distribución del patrimonio al cierre del período (Importes en miles de EUR)

Distribución del patrimonio	Fin período actual		Fin período anterior	
		% sobre		% sobre

Distribución del patrimonio	Fin período actual		Fin período anterior	
	Importe	% sobre patrimonio	Importe	% sobre patrimonio
(+) INVERSIONES FINANCIERAS	8.831	96,87	9.427	95,65
* Cartera interior	8.775	96,26	9.378	95,15
* Cartera exterior	56	0,61	49	0,50
* Intereses de la cartera de inversión	0	0,00	0	0,00
* Inversiones dudosas, morosas o en litigio	0	0,00	0	0,00
(+) LIQUIDEZ (TESORERÍA)	213	2,34	345	3,50
(+/-) RESTO	72	0,79	84	0,85
TOTAL PATRIMONIO	9.116	100,00 %	9.856	100,00 %

Notas:

El período se refiere al trimestre o semestre, según sea el caso.

Las inversiones financieras se informan a valor e estimado de realización.

2.4 Estado de variación patrimonial

	% sobre patrimonio medio			% variación respecto fin periodo anterior
	Variación del período actual	Variación del período anterior	Variación acumulada anual	
PATRIMONIO FIN PERIODO ANTERIOR (miles de EUR)	9.856	10.769	10.769	
± Suscripciones/ reembolsos (neto)	-8,62	-3,39	-11,85	138,73
- Beneficios brutos distribuidos	0,00	0,00	0,00	0,00
± Rendimientos netos	0,87	-5,57	-4,91	-114,62
(+) Rendimientos de gestión	2,12	-4,35	-2,44	-145,67
+ Intereses	0,01	-0,01	-0,01	-152,19
+ Dividendos	1,60	1,49	3,09	1,08
± Resultados en renta fija (realizadas o no)	0,00	0,00	0,00	0,00
± Resultados en renta variable (realizadas o no)	0,95	-6,45	-5,73	-113,88
± Resultados en depósitos (realizadas o no)	0,00	0,00	0,00	0,00
± Resultado en derivados (realizadas o no)	-0,45	0,62	0,21	-167,84
± Resultado en IIC (realizados o no)	0,00	0,00	0,00	0,00
± Otros resultados	0,00	0,00	0,00	-100,00
± Otros rendimientos	0,00	0,00	0,00	-41,30
(-) Gastos repercutidos	-1,25	-1,22	-2,47	-4,15
- Comisión de gestión	-1,13	-1,12	-2,25	-4,51
- Comisión de depositario	-0,08	-0,08	-0,16	-4,51
- Gastos por servicios exteriores	-0,03	-0,02	-0,05	20,41
- Otros gastos de gestión corriente	-0,01	-0,01	-0,01	0,01
- Otros gastos repercutidos	0,00	0,00	0,00	-100,00
(+) Ingresos	0,00	0,00	0,00	0,00
+ Comisiones de descuento a favor de la IIC	0,00	0,00	0,00	0,00
+ Comisiones retrocedidas	0,00	0,00	0,00	0,00
+ Otros ingresos	0,00	0,00	0,00	0,00
PATRIMONIO FIN PERIODO ACTUAL (miles de EUR)	9.116	9.856	9.116	

Nota: El período se refiere al trimestre o semestre, según sea el caso.

3. Inversiones financieras

3.1 Inversiones financieras a valor estimado de realización (en miles de EUR) y en porcentaje sobre el patrimonio, al cierre del periodo

Descripción de la inversión y emisor	Periodo actual		Periodo anterior	
	Valor de mercado	%	Valor de mercado	%
TOTAL RENTA FIJA COTIZADA	0	0,00	0	0,00
TOTAL RENTA FIJA NO COTIZADA	0	0,00	0	0,00
TOTAL RF PENDIENTE ADMISION A COTIZACION	0	0,00	0	0,00
TOTAL ADQUISICIÓN TEMPORAL DE ACTIVOS	0	0,00	0	0,00
TOTAL RENTA FIJA	0	0,00	0	0,00
TOTAL RV COTIZADA	8.767	96,16	9.373	95,08
TOTAL RV NO COTIZADA	0	0,00	0	0,00
TOTAL RV PENDIENTE ADMISIÓN A COTIZACIÓN	0	0,00	0	0,00
TOTAL RENTA VARIABLE	8.767	96,16	9.373	95,08
TOTAL IIC	0	0,00	0	0,00
TOTAL DEPÓSITOS	0	0,00	0	0,00
TOTAL ENTIDADES DE CAPITAL RIESGO + otros	0	0,00	0	0,00
TOTAL INVERSIONES FINANCIERAS INTERIOR	8.767	96,16	9.373	95,08
TOTAL RENTA FIJA COTIZADA	0	0,00	0	0,00
TOTAL RENTA FIJA NO COTIZADA	0	0,00	0	0,00
TOTAL RF PENDIENTE ADMISION A COTIZACION	0	0,00	0	0,00
TOTAL ADQUISICIÓN TEMPORAL DE ACTIVOS	0	0,00	0	0,00
TOTAL RENTA FIJA	0	0,00	0	0,00
TOTAL RV COTIZADA	56	0,61	49	0,50
TOTAL RV NO COTIZADA	0	0,00	0	0,00
TOTAL RV PENDIENTE ADMISIÓN A COTIZACIÓN	0	0,00	0	0,00
TOTAL RENTA VARIABLE	56	0,61	49	0,50
TOTAL IIC	0	0,00	0	0,00
TOTAL DEPÓSITOS	0	0,00	0	0,00
TOTAL ENTIDADES DE CAPITAL RIESGO + otros	0	0,00	0	0,00
TOTAL INVERSIONES FINANCIERAS EXTERIOR	56	0,61	49	0,50
TOTAL INVERSIONES FINANCIERAS	8.823	96,77	9.422	95,58

Notas: El período se refiere al final del trimestre o semestre, según sea el caso.

Los productos estructurados suponen un 0,00% de la cartera de inversiones financieras del fondo o compartimento.

3.2 Distribución de las inversiones financieras, al cierre del período: Porcentaje respecto al patrimonio total

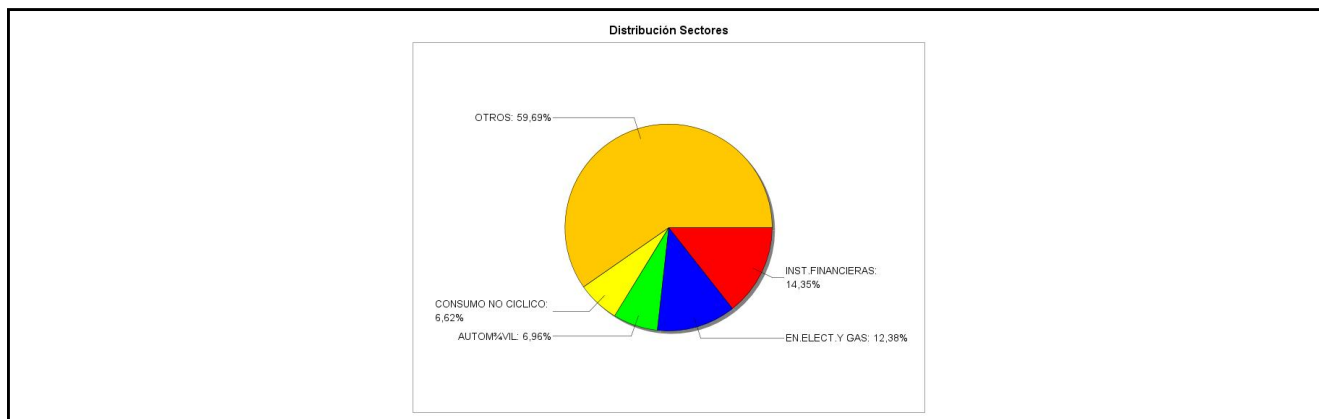

3.3 Operativa en derivados. Resumen de las posiciones abiertas al cierre del periodo (importes en miles de EUR)

Subyacente	Instrumento	Importe nominal comprometido	Objetivo de la inversión
IBEX 35	V/ Fut. FU. S/IBEX 35 ENE23	662	Inversión
Total subyacente renta variable		662	
TOTAL OBLIGACIONES		662	

4. Hechos relevantes

	SI	NO
a. Suspensión temporal de suscripciones/reembolsos		X
b. Reanudación de suscripciones/reembolsos		X
c. Reembolso de patrimonio significativo		X
d. Endeudamiento superior al 5% del patrimonio		X
e. Sustitución de la sociedad gestora		X
f. Sustitución de la entidad depositaria		X
g. Cambio de control de la sociedad gestora		X
h. Cambio en elementos esenciales del folleto informativo		X
i. Autorización del proceso de fusión		X
j. Otros hechos relevantes		X

5. Anexo explicativo de hechos relevantes

No aplicable.

6. Operaciones vinculadas y otras informaciones

	SI	NO
a. Partícipes significativos en el patrimonio del fondo (porcentaje superior al 20%)		X
b. Modificaciones de escasa relevancia en el Reglamento		X
c. Gestora y el depositario son del mismo grupo (según artículo 4 de la LMV)	X	
d. Se han realizado operaciones de adquisición y venta de valores en los que el depositario ha actuado como vendedor o comprador, respectivamente	X	
e. Se han adquirido valores o instrumentos financieros emitidos o avalados por alguna entidad del grupo de la gestora o depositario, o alguno de éstos ha actuado como colocador, asegurador, director o asesor, o se han prestado valores a entidades vinculadas.		X
f. Se han adquirido valores o instrumentos financieros cuya contrapartida ha sido otra una entidad del grupo de la gestora o depositario, u otra IIC gestionada por la misma gestora u otra gestora del grupo.		X
g. Se han percibido ingresos por entidades del grupo de la gestora que tienen como origen comisiones o gastos satisfechos por la IIC.		X
h. Otras informaciones u operaciones vinculadas		X

7. Anexo explicativo sobre operaciones vinculadas y otras informaciones

Durante el semestre se han efectuado operaciones de pacto de recompra con la Entidad Depositaria por importe de 27,98 millones de euros en concepto de compra, el 292,81% del patrimonio medio, y por importe de 27,98 millones de euros en concepto de venta, que supone un 292,82% del patrimonio medio.

8. Información y advertencias a instancia de la CNMV

No aplicable.

9. Anexo explicativo del informe periódico

1. SITUACIÓN DE LOS MERCADOS Y EVOLUCIÓN DEL FONDO
a) Visión de la gestora sobre la situación de los mercados

La inflación ha vuelto a ser determinante en el comportamiento de los mercados financieros durante la segunda parte del año. Las cifras generales se han moderado algo en Estados Unidos, pero en la Eurozona han seguido la tendencia alcista hasta octubre y en Japón el IPC interanual sigue repuntando. La moderación del precio de las materias primas (el barril de petróleo cae un 25% en el segundo trimestre de 2022 y los índices globales de materias primas cerca de un 10%) debería ir notándose en los próximos meses, moderando el avance de la inflación. Sin embargo, las tasas de inflación excluyendo alimentos sin elaborar y energía siguen en zona de máximos (cerca del 6% en EE.UU. y por encima del 5% en la Eurozona), lo que todavía preocupa a los Bancos Centrales, que siguen mostrándose muy beligerantes en su lucha contra el avance de los precios. El tensionamiento de las condiciones monetarias, vía incremento de los tipos de intervención, está haciendo que los crecimientos de PIB esperados se sigan revisando a la baja, alcanzando su punto de menor crecimiento en el segundo trimestre de 2023, donde veremos a muchas economías entrar en recesión. Para el conjunto de 2023 el PIB mundial crecerá un tímido 2,1%, liderado por las economías emergentes con avances cercanos al 4%, mientras que las desarrolladas, lideradas por el bloque asiático, apenas crecerá unas décimas en el año.

Las subidas de tipos se han generalizado en el segundo semestre. La Fed ha continuado con su ritmo de subidas, elevando en 125pb el tipo de intervención hasta el 4,50%. El BCE ha hecho lo propio incrementando los tipos en otros 125 pb, llevando los tipos al 2,50%. Este repunte está favoreciendo la generación de rentabilidad de los activos monetarios en cartera, que han pasado en poco tiempo de cotizar en negativo a rendimientos superiores al 2% en la Eurozona. Así, las Letras del Tesoro a 12 meses han finalizado diciembre por encima del 2,50%.

En el último trimestre del año las bolsas han repuntado con fuerza, permitiendo que el saldo semestral sea positivo en buena parte de los índices globales. Pese a las revisiones a la baja para el crecimiento económico y la determinación de los Bancos Centrales para subir tipos, las ligeras cesiones de las tasas de inflación y de los precios de las materias primas hacen pensar que el fin de subidas de tipos no está demasiado lejos, lo que ha permitido, junto con unos beneficios empresariales sólidos, que las bolsas registren ganancias en el semestre cercanas al 10% en Europa, y al 2% en Estados Unidos. La bolsa japonesa registra pérdidas ligeramente superiores al 1%.

b) Decisiones generales de inversión adoptadas

El fondo ha estado invertido en acciones de gran y mediana capitalización cotizadas en la bolsa española en torno a un 90% de su patrimonio mientras que el resto de su cartera se ha invertido en títulos de deuda pública a corto plazo

c) Índice de referencia

La rentabilidad del fondo en el periodo ha sido superior a la de la letra del tesoro español a un año. Asimismo, ha sido inferior a la del benchmark del fondo en un -1,689%

d) Evolución del Patrimonio, partícipes, rentabilidad y gastos de la IIC

En este período, el Fondo ha tenido una variación de partícipes de -39 y una rentabilidad neta de 1,052%, siendo el resultado neto final al cierre del periodo una variación de patrimonio de -741 miles de euros, con lo que el patrimonio asciende a 9.116 miles de euros. El principal contribuyente a la rentabilidad ha sido el posicionamiento en acciones de Telefónica junto con la inversión en acciones españolas de capitalización media. Los gastos incurridos por el fondo han supuesto un impacto en su rentabilidad de un 1,25%.

e) Rendimiento del fondo en comparación con el resto de fondos de la gestora

La rentabilidad del fondo ha sido superior a la de la media de la gestora, que ha sido del -1,870%.

2. INFORMACIÓN SOBRE LAS INVERSIONES

a) Inversiones concretas realizadas durante el periodo

Entre las principales compras durante el periodo figuran futuros del IBEX así como acciones de Neinor.

b) Operativa de préstamos de valores

N/A

c) Operativa en derivados y adquisición temporal de activos

No se han realizado operaciones con instrumentos derivados. Asimismo, se han realizado adquisiciones temporales de activos, tal y como se informa en el anexo 7. El apalancamiento medio ha sido de un 2,818%.

d) Otra información sobre inversiones

La liquidez se remunera al 0% en la cuenta corriente y en el tipo de mercado en el repo a 1 día.

3. EVOLUCIÓN DEL OBJETIVO CONCRETO DE RENTABILIDAD

N/A

4. RIESGO ASUMIDOS POR EL FONDO

El riesgo asumido por el fondo, medido por la volatilidad anualizada de su valor liquidativo diario durante el periodo ha sido del 13,344%. La volatilidad de las letras del Tesoro a un año en el mismo periodo ha sido del 0,971% y del Ibex35 del 17,380%. El VaR mensual de los últimos 5 años del fondo es del 12,04%.

5. EJERCICIO DERECHOS POLÍTICOS

El ejercicio de los derechos políticos y económicos inherentes a los valores que integren las carteras de las IIC se hará, en todo caso, en interés exclusivo de los socios y partícipes de las IIC gestionadas. El Consejo de Administración de la Sociedad Gestora ha establecido que siempre se ejercerán los derechos de asistencia y voto en las Juntas Generales de Accionistas si se da cualquiera de los siguientes supuestos:

- i) Cuando la participación del conjunto de las IIC gestionadas por la Sociedad Gestora en dicha sociedad emisora tuviera una antigüedad superior a 12 meses y dicha participación represente, al menos, el 1% del capital de la sociedad emisora.
- ii) Cuando el ejercicio del derecho de asistencia comporte el pago de una prima.

6. INFORMACIÓN Y ADVERTENCIAS CNMV

N/A

7. ENTIDADES BENEFICIARIAS DEL FONDO SOLIDARIO E IMPORTE CEDIDO A LAS MISMAS

N/A

8. COSTES DERIVADOS DEL SERVICIO DE ANÁLISIS

El fondo no ha soportado costes derivados del servicio de análisis financiero sobre inversiones. La Gestora mantiene un procedimiento a los efectos de cumplir con el principio de mejor ejecución en la selección de intermediarios a través de los cuales se han ejecutado las operaciones de la IIC.

9. COMPARTIMENTOS DE PROPÓSITO ESPECIAL

N/A

10. PERSPECTIVAS DE MERCADO Y ACTUACIÓN PREVISIBLE DEL FONDO

Las correcciones sufridas por la renta variable global desde los máximos alcanzado en la parte final del año anterior han mejorado notablemente las valoraciones, que si bien no baratas, se encuentran más cerca de su media histórica. Además, el otro factor que soporta esta mejora en las valoraciones son los beneficios empresariales, que, pese a la revisión a la baja en las estimaciones de crecimiento económico global, están creciendo a ritmos elevados, entorno al 10% en Europa y 8% en Estados Unidos. Sin embargo, el riesgo de recesión en algunas economías desarrolladas en 2023 y los factores de incertidumbre a nivel geopolítico siguen vigentes, por lo que creemos que va a ser difícil ver revalorizaciones importantes en próximos meses.

Pese a la incertidumbre, pensamos que la rentabilidad del fondo va a ser positiva en próximos trimestres.

10. Detalle de inversiones financieras

Descripción de la inversión y emisor	Divisa	Periodo actual		Periodo anterior	
		Valor de mercado	%	Valor de mercado	%
Total Deuda Pública Cotizada mas de 1 año		0	0,00	0	0,00
Total Deuda Pública Cotizada menos de 1 año		0	0,00	0	0,00
Total Renta Fija Privada Cotizada mas de 1 año		0	0,00	0	0,00
Total Renta Fija Privada Cotizada menos de 1 año		0	0,00	0	0,00
TOTAL RENTA FIJA COTIZADA		0	0,00	0	0,00
TOTAL RENTA FIJA NO COTIZADA		0	0,00	0	0,00
TOTAL RF PENDIENTE ADMISION A COTIZACION		0	0,00	0	0,00
TOTAL ADQUISICIÓN TEMPORAL DE ACTIVOS		0	0,00	0	0,00
TOTAL RENTA FIJA		0	0,00	0	0,00
ES0125140A14 - ACCIONESIERCROS	EUR	61	0,67	0	0,00
ES0109427734 - ACCIONESIATRESMEDIA	EUR	85	0,93	0	0,00
ES0105079000 - ACCIONESIGREENERGY RENOVABLES	EUR	125	1,37	114	1,15
ES0622060954 - DERECHOSIFCC	EUR	0	0,00	5	0,05
LU1048328220 - ACCIONESIJDREAMS	EUR	73	0,80	95	0,96
ES0105563003 - ACCIONESIACCIONA	EUR	26	0,28	4	0,04
ES0105546008 - ACCIONESILINEA DIRECTA	EUR	224	2,46	244	2,48
ES0105130001 - ACCIONESIGLOBAL DOMINION	EUR	104	1,15	121	1,23
ES0157261019 - ACCIONESILAB.FARMAC.ROVI	EUR	16	0,18	8	0,09
ES0169501022 - ACCIONESIPHARMA MAR	EUR	230	2,52	18	0,18
ES0165386014 - ACCIONESISOLARIA	EUR	17	0,18	20	0,20
ES0105065009 - ACCIONESITALGO	EUR	87	0,95	0	0,00

Descripción de la inversión y emisor	Divisa	Periodo actual		Periodo anterior	
		Valor de mercado	%	Valor de mercado	%
ES0137650018 - ACCIONES FLUIDRA	EUR	20	0,22	27	0,27
ES0157097017 - ACCIONES ALMIRALL	EUR	174	1,91	225	2,29
ES0105022000 - ACCIONES APPLUS SERVICES	EUR	155	1,70	175	1,78
ES0180907000 - ACCIONES UNICAJA	EUR	22	0,24	363	3,68
ES0112501012 - ACCIONES EBRO FOODS	EUR	257	2,82	266	2,70
ES0183746314 - ACCIONES VIDRALA	EUR	490	5,38	373	3,78
ES0105223004 - ACCIONES GESTAMP	EUR	166	1,82	112	1,14
ES0105630315 - ACCIONES CIE AUTOMOTIVE	EUR	469	5,14	454	4,61
ES0173093024 - ACCIONES REDESA	EUR	87	0,95	96	0,97
ES0105066007 - ACCIONES CELLNEX	EUR	404	4,43	477	4,84
ES0105025003 - ACCIONES MERLIN PROPERTIES	EUR	43	0,47	45	0,45
ES0148396007 - ACCIONES INDITEX	EUR	508	5,57	404	4,10
ES0177542018 - ACCIONES IAG	EUR	71	0,78	64	0,65
ES0105046009 - ACCIONES AENA	EUR	139	1,52	143	1,45
ES0109067019 - ACCIONES AMADEUS IT HOLDING,	EUR	238	2,61	236	2,39
ES0113860A34 - ACCIONES B.SABADELL	EUR	50	0,55	43	0,44
ES0124244E34 - ACCIONES MAPFRE	EUR	33	0,36	30	0,31
ES0144580Y14 - ACCIONES IBERDROLA	EUR	751	8,23	934	9,47
ES0171996087 - ACCIONES GRIFOLS SA	EUR	45	0,50	76	0,77
ES0143416115 - ACCIONES GAMESA	EUR	0	0,00	46	0,47
ES0118900010 - ACCIONES FERROVIAL	EUR	199	2,18	169	1,72
ES0140609019 - ACCIONES CAIXABANK	EUR	321	3,52	202	2,05
ES0113679I37 - ACCIONES BANKINTER	EUR	58	0,64	55	0,56
ES0117160111 - ACCIONES ALBA CF	EUR	204	2,23	211	2,14
ES0176252718 - ACCIONES SOL MELIA	EUR	12	0,13	16	0,16
ES0152503035 - ACCIONES MEDIASET	EUR	0	0,00	182	1,84
ES0116870314 - ACCIONES IGAS NATURAL	EUR	50	0,55	57	0,58
ES0130960018 - ACCIONES ENAGAS	EUR	44	0,48	60	0,61
ES0113900J37 - ACCIONES SANTANDER	EUR	502	5,50	467	4,74
ES0105027009 - ACCIONES CIA DISTRIB LOGISTA	EUR	22	0,24	264	2,68
ES0178430E18 - ACCIONES TELEFONICA	EUR	196	2,15	507	5,14
ES0113211835 - ACCIONES BBVA	EUR	344	3,78	295	2,99
ES0139140174 - ACCIONES INMOB.COLONIAL, S.A.	EUR	27	0,29	27	0,27
ES0175438003 - ACCIONES PROSEGUR	EUR	117	1,28	101	1,03
ES0167050915 - ACCIONES ACS	EUR	77	0,85	67	0,68
ES0134950F36 - ACCIONES FAES	EUR	199	2,18	211	2,14
ES0125220311 - ACCIONES ACCIONA	EUR	77	0,84	78	0,79
ES0121975009 - ACCIONES CONSTR. Y AUX.FERROC	EUR	144	1,58	138	1,40
ES0184262212 - ACCIONES VISCOFAN	EUR	558	6,13	428	4,34
ES0182870214 - ACCIONES SACYR - VALLEHERMOSO	EUR	18	0,19	15	0,16
ES0173516115 - ACCIONES REPSOL	EUR	216	2,37	204	2,07
ES0122060314 - ACCIONES FCC	EUR	0	0,00	144	1,47
ES0130625512 - ACCIONES ENCE	EUR	118	1,30	156	1,58
ES0130670112 - ACCIONES ENDESA	EUR	72	0,79	74	0,75
ES0132105018 - ACCIONES ACERINOX	EUR	24	0,27	24	0,25
TOTAL RV COTIZADA		8.767	96,16	9.373	95,08
TOTAL RV NO COTIZADA		0	0,00	0	0,00
TOTAL RV PENDIENTE ADMISIÓN A COTIZACIÓN		0	0,00	0	0,00
TOTAL RENTA VARIABLE		8.767	96,16	9.373	95,08
TOTAL IIC		0	0,00	0	0,00
TOTAL DEPÓSITOS		0	0,00	0	0,00
TOTAL ENTIDADES DE CAPITAL RIESGO + otros		0	0,00	0	0,00
TOTAL INVERSIONES FINANCIERAS INTERIOR		8.767	96,16	9.373	95,08
Total Deuda Pública Cotizada mas de 1 año		0	0,00	0	0,00
Total Deuda Pública Cotizada menos de 1 año		0	0,00	0	0,00
Total Renta Fija Privada Cotizada mas de 1 año		0	0,00	0	0,00
Total Renta Fija Privada Cotizada menos de 1 año		0	0,00	0	0,00
TOTAL RENTA FIJA COTIZADA		0	0,00	0	0,00
TOTAL RENTA FIJA NO COTIZADA		0	0,00	0	0,00
TOTAL RF PENDIENTE ADMISION A COTIZACION		0	0,00	0	0,00
TOTAL ADQUISICIÓN TEMPORAL DE ACTIVOS		0	0,00	0	0,00
TOTAL RENTA FIJA		0	0,00	0	0,00
LU1598757687 - ACCIONES ARCELORMITTAL	EUR	56	0,61	49	0,50
TOTAL RV COTIZADA		56	0,61	49	0,50
TOTAL RV NO COTIZADA		0	0,00	0	0,00
TOTAL RV PENDIENTE ADMISIÓN A COTIZACIÓN		0	0,00	0	0,00
TOTAL RENTA VARIABLE		56	0,61	49	0,50
TOTAL IIC		0	0,00	0	0,00
TOTAL DEPÓSITOS		0	0,00	0	0,00
TOTAL ENTIDADES DE CAPITAL RIESGO + otros		0	0,00	0	0,00
TOTAL INVERSIONES FINANCIERAS EXTERIOR		56	0,61	49	0,50
TOTAL INVERSIONES FINANCIERAS		8.823	96,77	9.422	95,58

Notas: El período se refiere al final del trimestre o semestre, según sea el caso.

Los productos estructurados suponen un 0,00% de la cartera de inversiones financieras del fondo o compartimento.

11. Información sobre la política de remuneración

En cumplimiento del artículo 46bis.1 de la Ley de Instituciones de Inversión Colectiva, Caja Laboral Gestión SGIIC SA declara que la cuantía total de la remuneración abonada por la sociedad gestora a su personal en 2022 ha sido de 735 miles de euros, desglosada en 682 miles de euros de remuneración fija y 53 miles de euros de remuneración variable, correspondiente a 11 empleados, recibiendo todos ellos retribución variable. No existen remuneraciones basadas en participación en los beneficios de las IIC obtenidas por la SGIIC como compensación por la gestión.

En lo que se refiere a la remuneración del colectivo identificado, cuya actuación podría tener una incidencia material en el perfil de riesgo de la sociedad, el importe agregado de la remuneración asciende a 435 miles de euros, correspondiendo 90 miles de euros a 1 persona de la alta dirección (68 miles correspondiente a la remuneración fija y 22 a la retribución variable) y 345 miles de euros a otros 5 empleados con incidencia en el perfil de riesgo de la gestora (331 miles correspondiente a la remuneración fija y 14 a la retribución variable).

Los trabajadores de Caja Laboral Gestión están afectos a las normas laborales aprobadas por Caja Laboral Coop. de Crédito en cuanto a su retribución fija. Además, Caja Laboral Gestión cuenta con un plan anual de retribución variable. La política de remuneración está basada en el cumplimiento de unos objetivos generales de la gestora para la alta dirección y de unos objetivos particulares para el personal de cada departamento (gestión, administración y Middle office), así como, de forma minoritaria, en la valoración del desempeño de las funciones de cada trabajador por parte de la dirección. No existe ninguna remuneración sujeta a comisiones de gestión variables. No se han realizado, en 2022, modificaciones en la política de remuneraciones. El resultado de la revisión realizada en 2022 a la política de remuneraciones ha sido satisfactorio.

12. Información sobre las operaciones de financiación de valores, reutilización de las garantías y swaps de rendimiento total (Reglamento UE 2015/2365)

Se han realizado operaciones de financiación de valores con Laboral Kutxa tal y como figura en el anexo 7. No se han realizado operaciones de reutilización de garantías o swaps de rendimiento total.