

UCAM UNIVERSITY FUND, FI

Nº Registro CNMV: 5814

Informe Semestral del Segundo Semestre 2024

Gestora: ANDBANK WEALTH MANAGEMENT, SGIIC, S.A.U. **Depositario:** BANCO INVERSIS, S.A. **Auditor:** DELOITTE, S.L.

Grupo Gestora: ANDBANK **Grupo Depositario:** BANCA MARCH **Rating Depositario:** ND

El presente informe, junto con los últimos informes periódicos, se encuentran disponibles por medios telemáticos en <http://www.andbank.es/wealthmanagement>.

La Entidad Gestora atenderá las consultas de los clientes, relacionadas con las IIC gestionadas en:

Dirección

CL. Serrano, 37
28001 - Madrid

Correo Electrónico

info.spain@andbank.com

Asimismo cuenta con un departamento o servicio de atención al cliente encargado de resolver las quejas y reclamaciones. La CNMV también pone a su disposición la Oficina de Atención al Inversor (902 149 200, e-mail: inversores@cnmv.es).

INFORMACIÓN FONDO

Fecha de registro: 03/11/2023

1. Política de inversión y divisa de denominación

Categoría

Tipo de fondo:

Otros

Vocación inversora: Renta Variable Internacional

Perfil de Riesgo: 4 en una escala de 1 a 7

Descripción general

Política de inversión: No existe descripción general.

Operativa en instrumentos derivados

La metodología aplicada para calcular la exposición total al riesgo de mercado es el método del compromiso

Una información más detallada sobre la política de inversión del Fondo se puede encontrar en su folleto informativo.

Divisa de denominación EUR

2. Datos económicos

	Periodo actual	Periodo anterior	2024	2023
Índice de rotación de la cartera	0,19	1,87	1,93	0,00
Rentabilidad media de la liquidez (% anualizado)	1,58	3,13	1,49	3,04

Nota: El período se refiere al trimestre o semestre, según sea el caso. En el caso de IIC cuyo valor liquidativo no se determine diariamente, éste dato y el de patrimonio se refieren a los últimos disponibles

2.1.a) Datos generales.

Cuando no exista información disponible las correspondientes celdas aparecerán en blanco

CLASE	Nº de participaciones		Nº de partícipes		Divisa	Beneficios brutos distribuidos por participación		Inversión mínima	Distribuye dividendos
	Periodo actual	Periodo anterior	Periodo actual	Periodo anterior		Periodo actual	Periodo anterior		
CLASE I	399.228,18	332.831,35	1	1	EUR	0,00	0,00	100000	NO
CLASE R	1.703,45	816,85	27	3	EUR	0,00	0,00	10	NO

Patrimonio (en miles)

CLASE	Divisa	Al final del periodo	Diciembre 2023	Diciembre 20__	Diciembre 20__
CLASE I	EUR	4.282	3.096		
CLASE R	EUR	18			

Valor liquidativo de la participación (*)

CLASE	Divisa	Al final del periodo	Diciembre 2023	Diciembre 20__	Diciembre 20__
CLASE I	EUR	10,7255	9,9188		
CLASE R	EUR	10,3216			

(*)El valor liquidativo y, por tanto, su rentabilidad no recogen el efecto derivado del cargo individual al partícipe de la comisión de gestión sobre resultados:

Comisiones aplicadas en el período, sobre patrimonio medio

CLASE	Sist. Imputac.	Comisión de gestión						Base de cálculo	Comisión de depositario		
		% efectivamente cobrado							% efectivamente cobrado		Base de cálculo
		Periodo			Acumulada				Periodo	Acumulada	
		s/patrimonio	s/resultados	Total	s/patrimonio	s/resultados	Total				
CLASE I	al fondo	0,35	0,00	0,35	0,70	0,00	0,70	mixta	0,04	0,08	Patrimonio
CLASE R	al fondo	0,68	0,52	1,20	1,12	0,67	1,78	mixta	0,04	0,07	Patrimonio

2.2 Comportamiento

Cuando no exista información disponible las correspondientes celdas aparecerán en blanco

A) Individual CLASE I .Divisa EUR

Rentabilidad (% sin anualizar)	Acumulado 2024	Trimestral				Anual			
		Último trim (0)	Trim-1	Trim-2	Trim-3	Año t-1	Año t-2	Año t-3	Año t-5
Rentabilidad IIC	8,13	0,78	1,78	1,22	4,15				

Rentabilidades extremas (i)	Trimestre actual		Último año		Últimos 3 años	
	%	Fecha	%	Fecha	%	Fecha
Rentabilidad mínima (%)	-1,22	31-10-2024	-3,58	02-08-2024		
Rentabilidad máxima (%)	1,59	06-11-2024	1,59	06-11-2024		

(i) Sólo se informa para las clases con una antigüedad mínima del periodo solicitado y siempre que no se haya modificado su vocación inversora

Se refiere a las rentabilidades máximas y mínimas entre dos valores liquidativos consecutivos.

La periodicidad de cálculo del valor liquidativo es *diaria*

Recuerde que rentabilidades pasadas no presuponen rentabilidades futuras. Sólo se informa si se ha mantenido una política de inversión homogénea en el período.

Medidas de riesgo (%)	Acumulado 2024	Trimestral				Anual			
		Último trim (0)	Trim-1	Trim-2	Trim-3	Año t-1	Año t-2	Año t-3	Año t-5
Volatilidad(ii) de:									
Valor liquidativo	9,36	8,08	13,36	7,10	7,64				
Ibex-35	13,27	13,08	13,68	14,40	11,83				
Letra Tesoro 1 año	0,84	0,75	1,32	0,42	0,54				
VaR histórico del valor liquidativo(iii)	3,58	3,58							

(ii) Volatilidad histórica: Indica el riesgo de un valor en un periodo, a mayor volatilidad mayor riesgo. A modo comparativo se ofrece la volatilidad de distintas referencias. Sólo se informa de la volatilidad para los períodos con política de inversión homogénea.

(iii) VaR histórico del valor liquidativo: Indica lo máximo que se puede perder, con un nivel de confianza del 99%, en el plazo de 1 mes, si se repitiese el comportamiento de la IIC de los últimos 5 años. El dato es a finales del periodo de referencia.

Gastos (% s/ patrimonio medio)	Acumulado 2024	Trimestral				Anual			
		Último trim (0)	Trim-1	Trim-2	Trim-3	2023	Año t-2	Año t-3	Año t-5
Ratio total de gastos (iv)	0,93	0,23	0,23	0,24	0,25	0,62			

(iv) Incluye los gastos directos soportados en el periodo de referencia: comisión de gestión sobre patrimonio, comisión de depositario, auditoría, servicios bancarios (salvo gastos de financiación), y resto de gastos de gestión corriente, en términos de porcentaje sobre patrimonio medio del periodo. En el caso de fondos/compartimentos que invierten más de un 10% de su patrimonio en otras IIC este ratio incluye, de forma adicional al anterior, los gastos soportados indirectamente, derivados de esas inversiones, que incluyen las comisiones de suscripción y reembolso. Este ratio no incluye la comisión de gestión sobre resultados ni los costes de transacción por la compraventa de valores.

En el caso de inversiones en IIC que no calculan su ratio de gastos, éste se ha estimado para incorporarlo en el ratio de gastos.

Evolución del valor liquidativo últimos 5 años



Rentabilidad semestral de los últimos 5 años

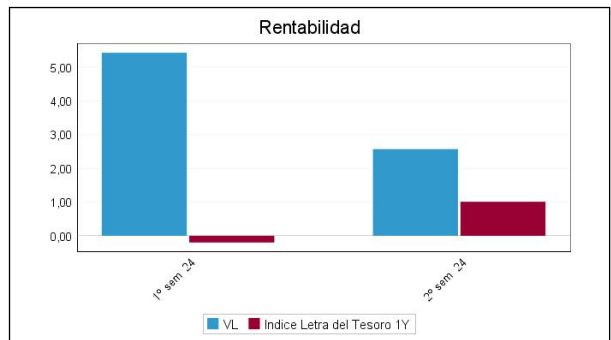

A) Individual CLASE R .Divisa EUR

Rentabilidad (% sin anualizar)	Acumulad o año t actual	Trimestral				Anual			
		Último trim (0)	Trim-1	Trim-2	Trim-3	Año t-1	Año t-2	Año t-3	Año t-5
Rentabilidad IIC		0,28	1,62	1,06					

Rentabilidades extremas (i)	Trimestre actual		Último año		Últimos 3 años	
	%	Fecha	%	Fecha	%	Fecha
Rentabilidad mínima (%)	-1,59	19-12-2024				
Rentabilidad máxima (%)	1,59	06-11-2024				

(i) Sólo se informa para las clases con una antigüedad mínima del periodo solicitado y siempre que no se haya modificado su vocación inversora

Se refiere a las rentabilidades máximas y mínimas entre dos valores liquidativos consecutivos.

La periodicidad de cálculo del valor liquidativo es *diaria*

Recuerde que rentabilidades pasadas no presuponen rentabilidades futuras. Sólo se informa si se ha mantenido una política de inversión homogénea en el período.

Medidas de riesgo (%)	Acumulad o año t actual	Trimestral				Anual			
		Último trim (0)	Trim-1	Trim-2	Trim-3	Año t-1	Año t-2	Año t-3	Año t-5
Volatilidad(ii) de:									
Valor liquidativo		8,30	13,36	7,10					
Ibex-35		13,08	13,68	14,40					
Letra Tesoro 1 año		0,75	1,32	0,42					
VaR histórico del valor liquidativo(iii)									

(ii) Volatilidad histórica: Indica el riesgo de un valor en un periodo, a mayor volatilidad mayor riesgo. A modo comparativo se ofrece la volatilidad de distintas referencias. Sólo se informa de la volatilidad para los períodos con política de inversión homogénea.

(iii) VaR histórico del valor liquidativo: Indica lo máximo que se puede perder, con un nivel de confianza del 99%, en el plazo de 1 mes, si se repitiese el comportamiento de la IIC de los últimos 5 años. El dato es a finales del periodo de referencia.

Gastos (% s/ patrimonio medio)	Acumulado 2024	Trimestral				Anual			
		Último trim (0)	Trim-1	Trim-2	Trim-3	Año t-1	Año t-2	Año t-3	Año t-5
Ratio total de gastos (iv)	1,34	0,39	0,39	0,40	0,09				

(iv) Incluye los gastos directos soportados en el periodo de referencia: comisión de gestión sobre patrimonio, comisión de depositario, auditoría, servicios bancarios (salvo gastos de financiación), y resto de gastos de gestión corriente, en términos de porcentaje sobre patrimonio medio del periodo. En el caso de fondos/compartimentos que invierten más de un 10% de su patrimonio en otras IIC este ratio incluye, de forma adicional al anterior, los gastos soportados indirectamente, derivados de esas inversiones, que incluyen las comisiones de suscripción y reembolso. Este ratio no incluye la comisión de gestión sobre resultados ni los costes de transacción por la compraventa de valores.

En el caso de inversiones en IIC que no calculan su ratio de gastos, éste se ha estimado para incorporarlo en el ratio de gastos.

Evolución del valor liquidativo últimos 5 años

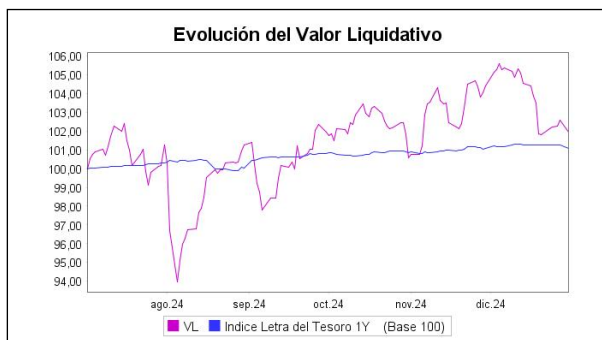

Rentabilidad semestral de los últimos 5 años

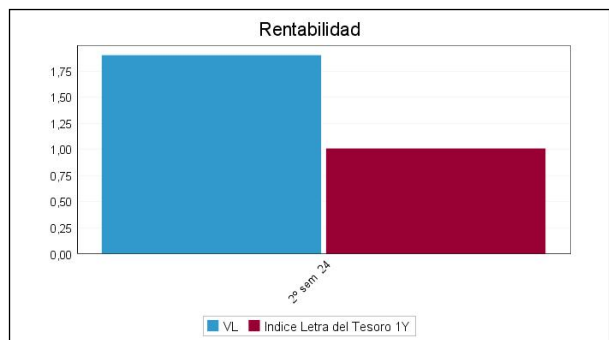

B) Comparativa

Durante el periodo de referencia, la rentabilidad media en el periodo de referencia de los fondos gestionados por la Sociedad Gestora se presenta en el cuadro adjunto. Los fondos se agrupan según su vocación inversora.

Vocación inversora	Patrimonio gestionado* (miles de euros)	Nº de partícipes*	Rentabilidad Semestral media**
Renta Fija Euro	603.973	5.518	3,35
Renta Fija Internacional	19.049	434	-0,45
Renta Fija Mixta Euro	19.655	190	3,69
Renta Fija Mixta Internacional	64.122	1.047	2,14
Renta Variable Mixta Euro	4.234	107	-0,70
Renta Variable Mixta Internacional	227.414	7.420	3,70
Renta Variable Euro	0	0	0,00
Renta Variable Internacional	622.502	37.743	5,48
IIC de Gestión Pasiva	0	0	0,00
Garantizado de Rendimiento Fijo	0	0	0,00
Garantizado de Rendimiento Variable	0	0	0,00
De Garantía Parcial	0	0	0,00
Retorno Absoluto	4.282	165	0,43
Global	739.271	14.178	5,45
FMM a Corto Plazo de Valor Liquidativo Variable	0	0	0,00
FMM a Corto Plazo de Valor Liq. Constante de Deuda Pública	0	0	0,00
FMM a Corto Plazo de Valor Liquidativo de Baja Volatilidad	0	0	0,00
FMM Estándar de Valor Liquidativo Variable	0	0	0,00
Renta Fija Euro Corto Plazo	8.524	1.124	1,57
IIC que Replica un Índice	0	0	0,00

Vocación inversora	Patrimonio gestionado* (miles de euros)	Nº de partícipes*	Rentabilidad Semestral media**
IIC con Objetivo Concreto de Rentabilidad No Garantizado	0	0	0,00
Total fondos	2.313.024	67.926	4,55

*Medias.

**Rentabilidad media ponderada por patrimonio medio de cada FI en el periodo

2.3 Distribución del patrimonio al cierre del período (Importes en miles de EUR)

Distribución del patrimonio	Fin período actual		Fin período anterior	
	Importe	% sobre patrimonio	Importe	% sobre patrimonio
(+) INVERSIONES FINANCIERAS	4.247	98,79	3.451	98,91
* Cartera interior	27	0,63	0	0,00
* Cartera exterior	4.220	98,16	3.451	98,91
* Intereses de la cartera de inversión	0	0,00	0	0,00
* Inversiones dudosas, morosas o en litigio	0	0,00	0	0,00
(+) LIQUIDEZ (TESORERÍA)	47	1,09	30	0,86
(+/-) RESTO	6	0,14	8	0,23
TOTAL PATRIMONIO	4.299	100,00 %	3.489	100,00 %

Notas:

El período se refiere al trimestre o semestre, según sea el caso.

Las inversiones financieras se informan a valor e estimado de realización.

2.4 Estado de variación patrimonial

	% sobre patrimonio medio			% variación respecto fin periodo anterior
	Variación del período actual	Variación del periodo anterior	Variación acumulada anual	
PATRIMONIO FIN PERIODO ANTERIOR (miles de EUR)	3.489	3.096	3.096	
± Suscripciones/ reembolsos (neto)	18,69	6,75	26,44	227,43
- Beneficios brutos distribuidos	0,00	0,00	0,00	0,00
± Rendimientos netos	2,44	5,35	7,55	-45,95
(+) Rendimientos de gestión	2,93	5,88	8,56	-41,17
+ Intereses	0,04	0,14	0,18	-65,91
+ Dividendos	0,00	0,02	0,02	-100,00
± Resultados en renta fija (realizadas o no)	0,00	0,00	0,00	0,00
± Resultados en renta variable (realizadas o no)	0,00	-0,02	-0,02	-98,45
± Resultados en depósitos (realizadas o no)	0,00	0,00	0,00	0,00
± Resultado en derivados (realizadas o no)	0,00	0,00	0,00	-100,00
± Resultado en IIC (realizados o no)	2,88	5,70	8,35	-40,16
± Otros resultados	0,00	0,04	0,04	-100,00
± Otros rendimientos	0,00	0,00	0,00	0,00
(-) Gastos repercutidos	-0,48	-0,54	-1,02	6,52
- Comisión de gestión	-0,35	-0,35	-0,70	20,35
- Comisión de depositario	-0,04	-0,04	-0,08	19,51
- Gastos por servicios exteriores	-0,05	-0,07	-0,12	-13,92
- Otros gastos de gestión corriente	-0,01	-0,03	-0,04	-40,07
- Otros gastos repercutidos	-0,02	-0,05	-0,07	-44,07
(+) Ingresos	0,00	0,00	0,00	109,45
+ Comisiones de descuento a favor de la IIC	0,00	0,00	0,00	0,00
+ Comisiones retrocedidas	0,00	0,00	0,00	109,45
+ Otros ingresos	0,00	0,00	0,00	0,00
PATRIMONIO FIN PERIODO ACTUAL (miles de EUR)	4.299	3.489	4.299	

Nota: El período se refiere al trimestre o semestre, según sea el caso.

3. Inversiones financieras

3.1 Inversiones financieras a valor estimado de realización (en miles de EUR) y en porcentaje sobre el patrimonio, al cierre del periodo

Descripción de la inversión y emisor	Periodo actual		Periodo anterior	
	Valor de mercado	%	Valor de mercado	%
TOTAL RENTA FIJA COTIZADA	0	0,00	0	0,00
TOTAL RENTA FIJA NO COTIZADA	0	0,00	0	0,00
TOTAL RF PENDIENTE ADMISION A COTIZACION	0	0,00	0	0,00
TOTAL ADQUISICIÓN TEMPORAL DE ACTIVOS	27	0,62	0	0,00
TOTAL RENTA FIJA	27	0,62	0	0,00
TOTAL RV COTIZADA	0	0,00	0	0,00
TOTAL RV NO COTIZADA	0	0,00	0	0,00
TOTAL RV PENDIENTE ADMISIÓN A COTIZACIÓN	0	0,00	0	0,00
TOTAL RENTA VARIABLE	0	0,00	0	0,00
TOTAL IIC	0	0,00	0	0,00
TOTAL DEPÓSITOS	0	0,00	0	0,00
TOTAL ENTIDADES DE CAPITAL RIESGO + otros	0	0,00	0	0,00
TOTAL INVERSIONES FINANCIERAS INTERIOR	27	0,62	0	0,00
TOTAL RENTA FIJA COTIZADA	0	0,00	0	0,00
TOTAL RENTA FIJA NO COTIZADA	0	0,00	0	0,00
TOTAL RF PENDIENTE ADMISION A COTIZACION	0	0,00	0	0,00
TOTAL ADQUISICIÓN TEMPORAL DE ACTIVOS	0	0,00	0	0,00
TOTAL RENTA FIJA	0	0,00	0	0,00
TOTAL RV COTIZADA	0	0,00	0	0,00
TOTAL RV NO COTIZADA	0	0,00	0	0,00
TOTAL RV PENDIENTE ADMISIÓN A COTIZACIÓN	0	0,00	0	0,00
TOTAL RENTA VARIABLE	0	0,00	0	0,00
TOTAL IIC	4.220	98,15	3.451	98,90
TOTAL DEPÓSITOS	0	0,00	0	0,00
TOTAL ENTIDADES DE CAPITAL RIESGO + otros	0	0,00	0	0,00
TOTAL INVERSIONES FINANCIERAS EXTERIOR	4.220	98,15	3.451	98,90
TOTAL INVERSIONES FINANCIERAS	4.247	98,77	3.451	98,90

Notas: El período se refiere al final del trimestre o semestre, según sea el caso.

Los productos estructurados suponen un 0,00% de la cartera de inversiones financieras del fondo o compartimento.

3.2 Distribución de las inversiones financieras, al cierre del período: Porcentaje respecto al patrimonio total

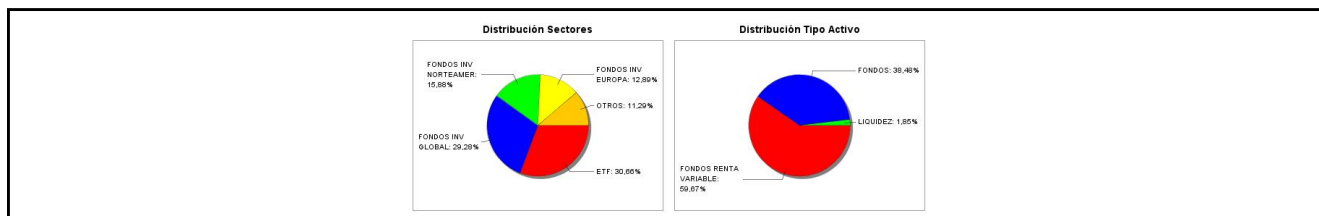

3.3 Operativa en derivados. Resumen de las posiciones abiertas al cierre del periodo (importes en miles de EUR)

No existen posiciones abiertas en instrumentos financieros derivados al cierre del periodo.

4. Hechos relevantes

	SI	NO
a. Suspensión temporal de suscripciones/reembolsos		X
b. Reanudación de suscripciones/reembolsos		X
c. Reembolso de patrimonio significativo		X
d. Endeudamiento superior al 5% del patrimonio		X
e. Sustitución de la sociedad gestora		X
f. Sustitución de la entidad depositaria		X
g. Cambio de control de la sociedad gestora		X
h. Cambio en elementos esenciales del folleto informativo		X
i. Autorización del proceso de fusión		X
j. Otros hechos relevantes		X

5. Anexo explicativo de hechos relevantes

No aplicable.

6. Operaciones vinculadas y otras informaciones

	SI	NO
a. Partícipes significativos en el patrimonio del fondo (porcentaje superior al 20%)	X	
b. Modificaciones de escasa relevancia en el Reglamento		X
c. Gestora y el depositario son del mismo grupo (según artículo 4 de la LMV)		X
d. Se han realizado operaciones de adquisición y venta de valores en los que el depositario ha actuado como vendedor o comprador, respectivamente	X	
e. Se han adquirido valores o instrumentos financieros emitidos o avalados por alguna entidad del grupo de la gestora o depositario, o alguno de éstos ha actuado como colocador, asegurador, director o asesor, o se han prestado valores a entidades vinculadas.		X
f. Se han adquirido valores o instrumentos financieros cuya contrapartida ha sido otra una entidad del grupo de la gestora o depositario, u otra IIC gestionada por la misma gestora u otra gestora del grupo.		X
g. Se han percibido ingresos por entidades del grupo de la gestora que tienen como origen comisiones o gastos satisfechos por la IIC.		X
h. Otras informaciones u operaciones vinculadas	X	

7. Anexo explicativo sobre operaciones vinculadas y otras informaciones

A) La IIC tiene un partícipe significativo a 31-12-2024 que representa:

- Partícipe 1: 99,59% del patrimonio

D) Durante el periodo se han realizado operaciones simultaneas con el depositario, de compra por 6.618.800,00 euros (172,5% del patrimonio medio del periodo) y vencimiento de 6.592.953,82 euros (171,83% del patrimonio medio del periodo).

H) Otras operaciones vinculadas:

1.- Remuneración de las cuentas corrientes de la IIC con Inversis Banco SA ha sido del STR -0,75%, suponiendo en el periodo 329,82 euros por saldos acreedores y deudores .

Anexo: La Entidad Gestora puede realizar por cuenta de la IIC operaciones vinculadas de las previstas en el artículo 67 de la LIIC y artículo 145 del Real Decreto 1082/2012, de 13 de julio, por el que se aprueba el Reglamento de desarrollo de la Ley 35/2003, de 4 de noviembre, de instituciones de inversión colectiva. De esto modo se han adoptado procedimientos, para evitar conflictos de interés y poder asegurar que las operaciones vinculadas se realizan en interés exclusivo de la IIC y a precios o en condiciones iguales o mejores que las de mercado. La Gestora cuenta con un procedimiento de autorización simplificado de otras operaciones vinculadas repetitivas o de escasa relevancia como pudiera ser las

realizadas con el depositario (remuneración de la cuenta corriente, comisiones de liquidación) entre otras.

8. Información y advertencias a instancia de la CNMV

No aplicable.

9. Anexo explicativo del informe periódico

1. SITUACION DE LOS MERCADOS Y EVOLUCIÓN DEL FONDO.

a) Visión de la gestora/sociedad sobre la situación de los mercados.

2024 ha sido un año con desempeño positivo o muy positivo para la mayoría de los mercados financieros. Con carácter general, el buen tono de las variables macroeconómicas no ha sido eclipsado por los riesgos geopolíticos que a lo largo de estos doce meses se han venido presentando. Ni los procesos electorales varios, ni los conflictos bélicos abiertos han supuesto amenazas duraderas para el apetito por el riesgo.

En el caso de EE.UU. encontramos una economía en la que el último dato de PIB (tasa trimestral anualizada) se sitúa en el 3,1% con protagonismo creciente del consumo tanto público, como privado. Y una economía que veía repuntar la tasa de desempleo a lo largo de 2024 hasta situarse (dato de cierre de noviembre) en el 4,2%. La normalización del mercado sigue avanzando, pero se detectan niveles de comportamiento de los salarios aún elevados para los estándares de la reserva Federal (+4,2% interanual), especialmente en el segmento de servicios. Las encuestas de clima empresarial (PMI e ISM) han venido reflejando una economía con dos caras: la manufacturera, más débil con indicadores PMI por debajo de 50 y la de servicios, mucho más dinámica y que todo el año ha estado en zona de expansión. Pero es que, en la segunda mitad de 2024, el indicador PMI de servicios se ha mantenido sistemáticamente entre el nivel 54 y 55 reforzando la idea de que esta parte de la economía, la fundamental, goza de buenas perspectivas.

Quizá el punto de mayores dudas ha venido de la mano del comportamiento de los indicadores de precios que, aunque han descendido a lo largo del año, el IPC desde 3,4% al 2,7% y el PCE core desde el 3,0% al 2,8%, están ralentizando su mejora hacia los objetivos de largo plazo (2%).

Junto a este dibujo es necesario mencionar el resultado del proceso electoral en EE.UU., que deja una nueva administración republicana en la que al menos durante los dos próximos años Senado y Cámara Baja estarán controlados por Donald Trump (red sweep). Y con ello una acción política que suena, en principio, reflacionista. Se prevén varios shocks como resultado de las líneas esenciales del candidato: mantenimiento de los recortes fiscales con crecimiento de la deuda y mantenimiento de déficit público significativo, control de la inmigración duro, avances en la desregulación y, sobre todo, una política arancelaria más agresiva.

Atendiendo a este escenario, la Reserva Federal, fiel a su doble objetivo, ha rebajado la presión iniciando el ciclo de bajada de tipos en septiembre, que estaban en 5,50%-5,25%, para después de tres recortes consecutivos (50, 25 y 25 puntos básicos) llevarlos 4,50%-4,25%. Pero, el mensaje trasladado a raíz de los datos más recientes ha hecho que las expectativas de nuevas actuaciones en 2025 se hayan desdibujado. Y ha dado paso a la idea de que los tipos podrían permanecer algo más elevados durante más tiempo.

Por su parte, la Zona Euro ha ido mejorando conforme ha avanzado el año, pero, desde un nivel de partida muy bajo. Si 2023 terminaba con un crecimiento del 0,0%, la última lectura disponible nos llevaba hasta un +0,9%. Todo ello con un desempleo que ha mejorado marginalmente hasta un 6,5% impulsado sobre todo por los países del sur, España en particular. Francia y Alemania siguen siendo economías que muestran un comportamiento por debajo de lo deseable. A Alemania le sigue pensando el mal comportamiento de China, la debilidad del sector automóvil y una energía más cara de la que estaban acostumbrados a pagar antes de 2022. La Zona Euro tiene además un problema de productividad respecto a EE.UU muy relevante.

Esta visión se complementa con el resultado de las encuestas PMI: muy débiles los manufactureros en zona contractiva; algo mejores los de servicios (51,6 en su última lectura).

Por su parte los precios han seguido normalizándose y el IPC ha caído en 12 meses desde el 2,9% al 2,4% y el IPC

subyacente desde el 3,4% al 2,7%. El BCE ante la normalización de los precios ha llevado a cabo cuatro bajadas de tipos llevando el tipo de la facilidad de depósito desde el 4,0% al 3%. Pero, a diferencia de su homólogo americano, sigue manteniendo un discurso coherente con nuevas bajadas de tipos de interés de hasta 100 p.b.

En La Zona Euro la difícil situación fiscal y de gobierno en Francia y el proceso electoral en Alemania pueden ser fuente de cierta volatilidad a corto plazo; pero, de la misma manera de noticias favorables para dos pilares del crecimiento europeo. Una Zona Euro que cuenta con el margen de unas tasas de ahorro claramente por encima de las tasas promedio de estos años, otorgando, en caso de recuperación de la confianza de los consumidores, un combustible adicional a unos PIB deprimidos aún.

Por su parte, China ha continuado pagando la debilidad estructural de su economía lastrada por la delicada situación del sector inmobiliario y la atonía de algunos socios comerciales tradicionales. Así, el PIB, en el +4,6% queda por debajo de los objetivos de largo plazo de la administración china. La falta de un impulso fiscal de entidad ha castigado al país, que sí ha contado un PBOC más activo y que lucha contra unos precios cercanos a cero (+0,2% último dato).

En este entorno, la renta baribala ha producido, por segundo año consecutivo retorno por encima de la media. El S&P 500 ha subido un 23,3% de la mano de las 7 Magníficas (+66,9%) con NVIDIA a la cabeza de ambos índices con una revaloración de más del 171%. El frenesí alrededor de la IA ha seguido siendo un elemento relevante para explicar el desempeño de los mercados. La contrapartida negativa ha sido la escasa amplitud del mercado. Otros ganadores en EE.UU. han sido Broadcom (+110%) o Walmart (+74%). El resto de los índices norteamericanos acaban por dibujar el buen año para estos activos: Nasdaq 100 +25%, Russell 200 +10,2% o S&P 500 Equiponderado +10,9%.

En Europa el EuroStoxx 50 se ha quedado en un exíguo +1,2% como resultado del mal año de Francia, el CAC 40 perdía un 8,6%. Ibex, +7,4% y DAX, +11,7% compensaban parcialmente esas caídas. En Europa, la estrella fue SAP que repuntaba un 72% y los grandes bancos italianos, donde Unicredito (+69%) y San Paolo Intesa (+59%) destacaban. En el lado negativo. Bayer, Kering o Stellantis caían más de un 35% en 2024.

En renta fija, el crédito y el carry han empujado los retornos de la mayoría de los índices agregados. Así, el crédito de alto rendimiento high yield, superaba un retorno del 9% tanto a nivel global como paneuropeo. La duración sólo jugó un papel más relevante a final de año y los bonos del tesoro americano fueron la excepción rindiendo un -3,6% en el año. Los diferenciales de crédito se mantuvieron sólidos todo el año de la mano de unas dinámicas económicas y empresariales favorables.

Finalmente, en el campo de otros activos señalar el buen comportamiento del dólar americano (+6,6%) y de la libra esterlina (+4,8%) frente al euro. Mientras, entre las divisas perdedoras frente a la moneda única señalar al yen que perdía más de un 4% de su valor en el 2024.

Petróleo (-4,5%) y oro (+27%) representaron dos caras de una realidad en la que lo geopolítico no pasó factura al oro negro, mientras que el metal amarillo se beneficiaba de las dudas sobre el comportamiento del sistema fiat a largo plazo.

b) Decisiones generales de inversión adoptadas

Se encaraba el segundo semestre con una cartera con concepción de largo plazo, con una parte más estructural compuesta por fondos de renta variable de distintas áreas geográficas y estilos para contar con amplia diversificación, que se complementaba con una de corte más táctico con estrategias temáticas. Conforme se acercaban las elecciones americanas y después de las mismas, se decidió incrementar la exposición a región americana y reducir en Europa tras el previsible deterioro comercial que producirían las medidas económicas de la administración Trump.

c) Índice de referencia.

No tiene índice de referencia. La rentabilidad acumulada en el semestre de la letra del Tesoro a 1 año del 1,2%, frente al 2,57% de la clase I y al 1,90% de la clase R.

d) Evolución del Patrimonio, participes, rentabilidad y gastos del Fondo.

En el periodo, el patrimonio ha subido un 23,03% de 3,5M€ a 4,3M€ y el número de participes se ha mantenido estable en 1 para la clase I; mientras que la clase R pasa de 3 participes a principio del semestre a 7 participes subiendo un 800%, y

aumentando un 112,50% el patrimonio pasando de 8.274€ a 17.582€. El patrimonio total del fondo a cierre del periodo es de 4,3M euros. Durante el periodo la IIC ha obtenido una rentabilidad del 2,57% en la clase I (8,13% anual) y del 1,90% en la clase R (no se expresa dato anual por falta de histórico) y ha soportado unos gastos de 0,45% sobre el patrimonio medio en la clase I, siendo todos ellos directos (gasto anual del 0,9%), mientras que la clase R ha soportado unos gastos de 0,78% sobre el patrimonio medio (gasto anual del 1,56%) siendo todos ellos directos.

e) Rendimiento del fondo en comparación con el resto de fondos de la gestora.

Durante el periodo analizado, la rentabilidad media de los fondos de la misma categoría gestionados por la entidad gestora ha sido de 5,48%.

2. INFORMACION SOBRE LAS INVERSIONES.

a) Inversiones concretas realizadas durante el periodo.

La cartera termina el periodo con una exposición a Renta Variable del 99%.

A finales de octubre se decidió vender las posiciones de los fondos Robeco Smart Materials y Fidelity America, no habiendo funcionado como estrategias de corte value y ante perspectivas de que no hubiese catalizadores de corto plazo que las pudieran impulsar.

Durante las primeras semanas de noviembre se aprovechó la liquidez generada para invertir de forma diversificada en el resto de estrategias de la cartera, aunque dando más peso a fondos de renta variable americana ante la victoria electoral de Trump. Por el contrario, se redujo ligeramente el peso a la temática de energías sostenibles.

En cuanto a la atribución de resultados, los activos que realizaban las mayores contribuciones de rentabilidad al VL eran el ETF SPDR S&P 500 ESG Leaders (+88 puntos básicos), el iShares Digital Security ETF (78 puntos básicos) y el ETF Lyxor MSCI World Catholic Principles (65 puntos básicos). Los principales detractores eran el Amundi MSCI Europe ESG Leaders (-23 puntos básicos), el Bellevue Entrepreneur Europe (-23 puntos básicos) y el BSF EM Equity Strategies (-13 puntos básicos).

b) Operativa de préstamo de valores.

No aplicable

c) Operativa en derivados y adquisición temporal de activos.

La IIC aplica la metodología del compromiso para calcular la exposición total al riesgo de mercado. Dentro de este cálculo no se consideran las operaciones a plazo que correspondan a la operativa habitual de contado del mercado en el que se realicen, aquellas en las que el diferimiento de la adquisición sea forzoso, las permutas de retorno total, ni las estrategias de gestión con derivados en las que no se genere una exposición adicional. Las operativas anteriormente descritas pueden comportar riesgos de mercado y contrapartida.

Durante el periodo de referencia, la IIC no ha operado con instrumentos derivados.

El apalancamiento medio durante el periodo ha sido de 90,43% y ha sido generado por la inversión en otras IIC.

d) Otra información sobre inversiones.

En el apartado de inversión en otras IIC, se utiliza criterios de selección tanto cuantitativos como cualitativos, centrándose en fondos con suficiente historia para poder analizar su comportamiento en diferentes situaciones de mercado. Las políticas de gestión de los fondos comprados deben ser coherentes con la estrategia de cada una de las instituciones.

Al final del periodo el porcentaje sobre el patrimonio en IIC es de un 98,15% siendo las posiciones más significativas: SPDR S&P 500 ESG Leaders (10,21%), Lyxor MSCI World Catholic Principles (9,93%) y Robeco BP Global Premium (7,3%).

La rentabilidad media de la liquidez anualizada en el periodo ha sido del 1,58%.

En la IIC no hay activos en situación morosa, dudosa o en litigio.

No existen activos que pertenezcan al artículo 48.1 j) del RD 1082/2012.

3. EVOLUCION DEL OBJETIVO CONCRETO DE RENTABILIDAD

No aplicable

4. RIESGO ASUMIDO POR EL FONDO.

La volatilidad es una medida de riesgo que mide cómo la rentabilidad del fondo se ha desviado de su media histórica. Una desviación alta significa que las rentabilidades del fondo han experimentado en el pasado fuertes variaciones, mientras que una desviación baja indica que esas rentabilidades han sido mucho más estables en el tiempo. La volatilidad del fondo en el último periodo ha sido del 9,36% (anualizada), mientras que la del Ibex 35 ha sido del 13,27% y la de la Letra del Tesoro a un año ha sido de 0,84%, debido a que ha mantenido activos de menor riesgo que el IBEX. El VaR histórico es una medida que asume que el pasado se repetirá en el futuro e indica lo máximo que se podría perder, con un nivel de confianza del 99% en un plazo de un mes, teniendo en cuenta los activos que componen la cartera en un momento determinado. El VaR histórico al final del periodo del fondo ha sido en la clase I 3,54 % mientras que en la clase R no se pueden ofrecer datos por falta de histórico.

5. EJERCICIO DERECHOS POLITICOS.

En línea con nuestra adhesión a los Principios de Inversión Responsable de Naciones Unidas (UNPRI), Andbank Wealth Management, S.G.I.I.C., S.A.U. ejerce el derecho de voto basándose en la evaluación del rendimiento a medio y largo plazo de la sociedad en la que invierte, teniendo en cuenta cuestiones medioambientales (cambio climático y la mitigación del mismo, uso eficiente y sostenible de los recursos, biodiversidad, reciclaje y economía circular), sociales (desarrollo del capital humano, igualdad de género, salud y seguridad laboral, responsabilidad y seguridad del producto y protección del consumidor), y de gobernanza (estructura accionarial, independencia y experiencia del Consejo, auditoría, política de remuneraciones, transparencia). Un mayor grado de detalle puede encontrarse en nuestra Política de Voto (https://www.andbank.es/wp-content/uploads/2024/07/AWM-POL-Proxy-Voting-v1.3_dic-2023.pdf)

Nuestras decisiones de voto durante el ejercicio 2024 se han tomado teniendo en cuenta el análisis y los informes de voto de Glas Lewis, empresa especializada en gobierno corporativo y asesoramiento al voto en juntas de accionistas. Andbank Wealth Management, S.G.I.I.C., S.A.U. utiliza este proveedor con el objetivo de aumentar nuestra capacidad de análisis sobre los aspectos concretos que se votan en las juntas de accionistas en materia ambiental, social y de gobierno corporativo (ESG). En todo momento, es nuestro Comité de Inversión Responsable quien tiene la capacidad de tomar las decisiones de voto y lo hace en función de los principios generales y criterios definidos en nuestra Política de Voto.

Andbank Wealth Management, S.G.I.I.C., S.A.U., ejerce los derechos de asistencia y voto en las Juntas Generales de las sociedades españolas, en las que sus IIC bajo gestión tienen con más de un año de antigüedad, una participación superior al 1% del capital social.

6. INFORMACION Y ADVERTENCIAS CNMV.

No aplicable

7. ENTIDADES BENEFICIARIAS DEL FONDO SOLIDARIO E IMPORTE CEDIDO A LAS MISMAS.

La IIC ha donado 132,75 euros en 2024 a cargo de 2023, a la Fundación Universitaria San Antonio.

8. COSTES DERIVADOS DEL SERVICIO DE ANALISIS.

Durante el año se han producido costes derivados del servicio de análisis, suponiendo un 0,007% sobre el patrimonio medio anual. Los proveedores de estos servicios han sido Kepler, UBS, Morgan Stanley, JP Morgan, MSCI, JB Capital, AFI, Berenger, Glass Lewis, Citigroup, Santander y Goldman Sachs. El presupuesto asignado para el servicio de análisis para el año 2025 se estima en un 0,007% sobre el patrimonio de cierre de año y los proveedores seleccionados para este

año son Kepler, UBS, Morgan Stanley, JP Morgan, MSCI, AFI, Glass Lewis, Citigroup, Santander, Goldman Sachs, Arcano y Tegus.

9. COMPARTIMENTOS DE PROPOSITO ESPECIAL (SIDE POCKETS).

No aplicable

10. PERSPECTIVAS DE MERCADO Y ACTUACION PREVISIBLE DEL FONDO.

A priori durante 2025 se podría incurrir en una mayor volatilidad que durante 2024. Por el lado de bancos centrales la FED parece seguir determinada a mantener los tipos elevados durante más tiempo de lo que el mercado esperaba debido a la fortaleza económica y laboral con una inflación que no termina de bajar hasta el nivel objetivo del 2%. Si bien en Europa hay una mayor visibilidad sobre las bajadas de tipos que pueda llevar a cabo el BCE, con una inflación más controlada, el crecimiento en dicha región parece claramente amenazado por un menor dinamismo en países como Alemania o Francia y la política proteccionista aplicada por Trump en EEUU, reduciendo potencialmente el comercio con el viejo continente.

Por otro lado, los beneficios empresariales, en especial en EEUU, parece que continúan mostrando dinamismo y solidez, por lo que permanecer expuestos a activos en dichas regiones parece cobrar sentido. En cuanto a las temáticas con las que complementar las inversiones, algunas como ciberseguridad, infraestructura o desarrollo tecnológico parecen convertirse cada vez más en estrategias estructurales en lugar de tácticas por la dependencia de ellas de la economía en su conjunto.

10. Detalle de inversiones financieras

Descripción de la inversión y emisor	Divisa	Periodo actual		Periodo anterior	
		Valor de mercado	%	Valor de mercado	%
Total Deuda Pública Cotizada mas de 1 año		0	0,00	0	0,00
Total Deuda Pública Cotizada menos de 1 año		0	0,00	0	0,00
Total Renta Fija Privada Cotizada mas de 1 año		0	0,00	0	0,00
Total Renta Fija Privada Cotizada menos de 1 año		0	0,00	0	0,00
TOTAL RENTA FIJA COTIZADA		0	0,00	0	0,00
TOTAL RENTA FIJA NO COTIZADA		0	0,00	0	0,00
TOTAL RF PENDIENTE ADMISION A COTIZACION		0	0,00	0	0,00
ES0000012M77 - REPO BANCO INVERISIS, S.A. 2,75 2025-01-02	EUR	27	0,62	0	0,00
TOTAL ADQUISICIÓN TEMPORAL DE ACTIVOS		27	0,62	0	0,00
TOTAL RENTA FIJA		27	0,62	0	0,00
TOTAL RV COTIZADA		0	0,00	0	0,00
TOTAL RV NO COTIZADA		0	0,00	0	0,00
TOTAL RV PENDIENTE ADMISIÓN A COTIZACIÓN		0	0,00	0	0,00
TOTAL RENTA VARIABLE		0	0,00	0	0,00
TOTAL IIC		0	0,00	0	0,00
TOTAL DEPÓSITOS		0	0,00	0	0,00
TOTAL ENTIDADES DE CAPITAL RIESGO + otros		0	0,00	0	0,00
TOTAL INVERSIONES FINANCIERAS INTERIOR		27	0,62	0	0,00
Total Deuda Pública Cotizada mas de 1 año		0	0,00	0	0,00
Total Deuda Pública Cotizada menos de 1 año		0	0,00	0	0,00
Total Renta Fija Privada Cotizada mas de 1 año		0	0,00	0	0,00
Total Renta Fija Privada Cotizada menos de 1 año		0	0,00	0	0,00
TOTAL RENTA FIJA COTIZADA		0	0,00	0	0,00
TOTAL RENTA FIJA NO COTIZADA		0	0,00	0	0,00
TOTAL RF PENDIENTE ADMISION A COTIZACION		0	0,00	0	0,00
TOTAL ADQUISICIÓN TEMPORAL DE ACTIVOS		0	0,00	0	0,00
TOTAL RENTA FIJA		0	0,00	0	0,00
TOTAL RV COTIZADA		0	0,00	0	0,00
TOTAL RV NO COTIZADA		0	0,00	0	0,00
TOTAL RV PENDIENTE ADMISIÓN A COTIZACIÓN		0	0,00	0	0,00
TOTAL RENTA VARIABLE		0	0,00	0	0,00
LU0573573127 - PARTICIPACIONES ARCUS JAPAN-A ACC JP	EUR	177	4,12	149	4,28
LU1793346823 - PARTICIPACIONES Bluebox Funds - Blue	EUR	191	4,45	168	4,80
LU2454264297 - PARTICIPACIONES T Rowe Price Funds S	EUR	0	0,00	93	2,66
LU2216829809 - PARTICIPACIONES Lyxor MSCI World Cat	EUR	427	9,93	177	5,07
LU1940199711 - PARTICIPACIONES ETF Lyxor MSCI Europ	EUR	277	6,43	235	6,74
LU1989764151 - PARTICIPACIONES CPR Invest - Future	EUR	131	3,06	106	3,03
IE00BH4GPZ28 - PARTICIPACIONES SPDR S&P 500 ESG Lea	EUR	439	10,21	252	7,22
LU0611475780 - PARTICIPACIONES JPM INV-JPM GLOBAL S	EUR	302	7,01	212	6,06
IE00BJ5JS448 - PARTICIPACIONES KBI Fund ICAV-KBI GI	EUR	164	3,82	135	3,88
LU2145464777 - PARTICIPACIONES RobecoSAM Smart Mate	EUR	0	0,00	103	2,96

Descripción de la inversión y emisor	Divisa	Periodo actual		Periodo anterior	
		Valor de mercado	%	Valor de mercado	%
LU0252964944 - PARTICIPACIONES BGF-Sustain Energy	EUR	123	2,87	136	3,89
IE00BG0J4C88 - PARTICIPACIONES ETF Ishares Digital	EUR	176	4,09	145	4,16
LU1819586006 - PARTICIPACIONES Bellevue-BB Adamant	EUR	189	4,40	157	4,51
LU1321848019 - PARTICIPACIONES BlackRock Em M Eq In	EUR	158	3,68	134	3,84
LU1165135952 - PARTICIPACIONES Parvest Aqua	EUR	104	2,42	68	1,96
BE0948504387 - PARTICIPACIONES DPAM INV B EQ SUST	EUR	124	2,89	103	2,96
IE00BF1T7090 - PARTICIPACIONES BROWN ADV US SUST	EUR	212	4,92	179	5,14
LU1047868630 - PARTICIPACIONES T.Rowe Price-US	EUR	160	3,72	0	0,00
LU1549401112 - PARTICIPACIONES Robeco US Premium	EUR	312	7,25	255	7,30
LU1111643042 - PARTICIPACIONES Eleva-Eu	EUR	237	5,52	209	5,99
LU0631859062 - PARTICIPACIONES Bellevue-BB Entrepne	EUR	126	2,93	101	2,88
LU0963540371 - PARTICIPACIONES Parts. Fidelity Fund	EUR	0	0,00	178	5,09
LU0418791066 - PARTICIPACIONES BlackRock Str Fd-Eur	EUR	191	4,43	156	4,48
TOTAL IIC		4.220	98,15	3.451	98,90
TOTAL DEPÓSITOS		0	0,00	0	0,00
TOTAL ENTIDADES DE CAPITAL RIESGO + otros		0	0,00	0	0,00
TOTAL INVERSIONES FINANCIERAS EXTERIOR		4.220	98,15	3.451	98,90
TOTAL INVERSIONES FINANCIERAS		4.247	98,77	3.451	98,90

Notas: El período se refiere al final del trimestre o semestre, según sea el caso.

Los productos estructurados suponen un 0,00% de la cartera de inversiones financieras del fondo o compartimento.

11. Información sobre la política de remuneración

a) Criterios:

Los criterios recogidos en la Política Retributiva asociada al Riesgo del Grupo Andbank, aplicable a Andbank Wealth Management, SGIIC, S.A.U., se condicionan tanto a los resultados financieros del grupo como al comportamiento concreto de los empleados de acuerdo con las estándares y principios de conducta definidos por el Grupo. En concreto se toman en consideración los siguientes parámetros:

Cuantitativos:

- Resultados del Grupo Andbank
- Resultados de Andbank en España
- Resultados de la Gestora
- Resultados de cada Departamento
- Resultados concretos de cada empleado

Cualitativos:

- Cumplimiento de las normas de conducta
- Informes de los Departamentos de Compliance, RRHH u otros departamentos de control interno.
- Mantenimiento de clientes
- Reclamaciones de clientes
- Liderazgo y gestión de equipos
- Cursos de formación
- Sanciones del regulador

b) Datos cuantitativos:

La remuneración total abonada por la Gestora asciende a 4.536.124,77 euros: 3.577.409,88 euros de remuneración fija, 755.890,63 euros de remuneración variable y 202.824,26 euros de retribución en especie. Este dato agregado corresponde a la retribución recibida por 62 personas (de estos 48 recibieron remuneración variable).

La remuneración ligada a la comisión de gestión variable de las IIC gestionadas por la Gestora es de 28.270,50 euros,

siendo dicha retribución recibida por 1 empleado.

La alta dirección está compuesta por un total de 8 (colectivo identificado) personas y reciben una remuneración fija de 536.857,32 euros, 24.239,25 euros en especie y 184.950,97 euros de remuneración variable.

El número de empleados cuya actuación puede tener una incidencia material en el perfil de riesgo de las IIC gestionadas por la Gestora es de 40 (gestores). La remuneración total abonada a estos empleados ha sido 3.247.734,28 euros en total. Su remuneración fija ha ascendido a 2.559.535,55 euros, la remuneración variable a 543.439,66 euros y la retribución en especie a 144.759,07 euros. El número de empleados con retribución variable con incidencia en el perfil de riesgo de la gestora son 32: 543.439,66 euros de remuneración variable, 2.340.536,44 euros de remuneración fija y 135.845,05 euros de retribución en especie.

Cualitativos:

La política de remuneración de la Gestora es revisada anualmente. En 2024 no se han producido modificaciones significativas en su contenido.

12. Información sobre las operaciones de financiación de valores, reutilización de las garantías y swaps de rendimiento total (Reglamento UE 2015/2365)

Durante el periodo se han realizado operaciones simultaneas con el depositario (Inversis Banco S.A.) para la gestión de la liquidez de la IIC, de compra por 6.618.800,00 euros (172,5% del patrimonio medio del periodo) y vencimiento de 6.592.953,82 euros (171,83% del patrimonio medio del periodo).