

D. Rafael Jané Villagrasa, en su calidad de Director General de CAIXA D'ESTALVIS DE TARRAGONA, con domicilio social en Plaza Imperial Tarraco, 11, 43005 - TARRAGONA, C.I.F. G43003938.

CERTIFICO:

Que el contenido del presente disquete coincide plenamente con el contenido del Documento de Registro denominado "Documento de Registro Caixa Tarragona 2007", registrado en la Comisión Nacional del Mercado de Valores, con fecha 26 de junio de 2007.

Que autorizo la difusión de dicho archivo a través de la "web" de la Comisión Nacional del Mercado de Valores para su publicación, siendo esta el 2 de julio de 2007, con una vigencia de un año a partir de de dicha fecha.

Y para que así conste, expide el presente certificado en Girona, a 29 de junio de 2007.



DOCUMENTO DE REGISTRO CAIXA DE TARRAGONA 2007

El presente Documento de Registro ha sido elaborado conforme al Anexo XI del Reglamento (CE) nº 809/2004, y ha sido inscrito en los Registros Oficiales por la Comisión Nacional del Mercado de Valores con fecha 26 de junio de 2007.

ÍNDICE

I. FACTORES DE RIESGO

II. DOCUMENTO DE REGISTRO (ANEXO XI del Reglamento (CE) nº 809/2004)

1 PERSONAS RESPONSABLES

- 1.1. Personas responsables de la información que figura en el documento de registro
- 1.2. Declaración de los responsables

2 AUDITORES DE CUENTAS

- 2.1. Auditores del emisor
- 2.2. Renuncia de los auditores de sus funciones

3 FACTORES DE RIESGO

- 3.1. Revelación de los factores de riesgo

4 INFORMACIÓN SOBRE EL EMISOR

- 4.1. Historial y evolución del emisor
 - 4.1.1. Nombre legal y comercial del emisor
 - 4.1.2. Lugar de registro del emisor y número de registro
 - 4.1.3. Fecha de constitución y período de actividad
 - 4.1.4. Domicilio y personalidad jurídica del emisor
 - 4.1.5. Acontecimientos recientes

5 DESCRIPCIÓN DEL EMISOR

- 5.1. Actividades principales
 - 5.1.1. Principales actividades
 - 5.1.2. Indicación nuevo producto y/o actividades significativas
 - 5.1.3. Mercados principales
 - 5.1.4. Declaración del emisor relativa a su competitividad

6 ESTRUCTURA ORGANIZATIVA

- 6.1. Descripción del Grupo y posición del emisor en el mismo
- 6.2. Dependencia del emisor de otras entidades del Grupo

7 INFORMACIÓN SOBRE TENDENCIAS

- 7.1. Declaración de que no ha habido ningún cambio en las perspectivas del emisor desde la fecha de sus últimos estados financieros
- 7.2. Información sobre cualquier hecho que pueda tener una incidencia importante en las perspectivas del emisor

8 PREVISIONES O ESTIMACIONES DE BENEFICIOS

- 8.1. Declaración que enumere los principales supuestos en los que el emisor ha basado su previsión o estimación
- 8.2. Informe elaborado por contables o auditores independientes
- 8.3. Previsión o estimación de los beneficios

9 ÓRGANOS ADMINISTRATIVO, DE GESTIÓN Y DE SUPERVISIÓN

- 9.1. Composición de los órganos administrativo, de gestión y de supervisión
- 9.2. Conflictos de intereses de los órganos administrativos, de gestión y de supervisión

10 ACCIONISTAS PRINCIPALES

- 10.1 Declaración del emisor sobre si es directa o indirectamente propietario
- 10.2. Descripción de acuerdos, cuya aplicación pueda dar lugar a un cambio en el control del emisor

11 INFORMACIÓN FINANCIERA RELATIVA AL ACTIVO Y EL PASIVO DEL EMISOR, POSICIÓN FINANCIERA Y PÉRDIDAS Y BENEFICIOS

- 11.1. Información Financiera Histórica Auditada
- 11.2. Estados financieros
- 11.3. Auditoría de la información financiera histórica anual
 - 11.3.1. Declaración de que se ha auditado la información financiera histórica
 - 11.3.2. Indicación de qué otra información ha sido auditada
 - 11.3.3. Fuente de los datos financieros
- 11.4. Edad de la información financiera más reciente
- 11.5. Información intermedia y demás información financiera
- 11.6. Procedimientos judiciales y de arbitraje
- 11.7. Cambio significativo en la posición financiera del emisor

12 CONTRATOS IMPORTANTES

13 INFORMACIÓN DE TERCEROS, DECLARACIONES DE EXPERTOS Y DECLARACIONES DE INTERÉS

- 13.1. Declaración o informe atribuido a una persona en calidad de experto
- 13.2. Confirmación de que la información se ha reproducido con exactitud

14 DOCUMENTOS PRESENTADOS

I. FACTORES DE RIESGO

FACTORES DE RIESGO DEL EMISOR

Riesgo de Mercado

Riesgo de pérdida ante movimientos adversos en los precios de los productos en los mercados financieros. Los riesgos de mercado aparecen cuando se mantiene una posición abierta en un determinado instrumento (dentro o fuera del balance) y pueden ser eliminados a través de coberturas o deshaciendo la operación. Caixa Tarragona procura mantener una baja exposición a este tipo de riesgos.

Riesgo de Crédito

Pérdidas derivadas del incumplimiento de un acreditado en alguna de sus obligaciones. Caixa Tarragona pretende gestionar este riesgo mediante:

- Mantener una estructura crediticia con un nivel de riesgo bajo por el predominio del crédito hipotecario para la adquisición de la primera vivienda.
- Mantener una cartera crediticia altamente diversificada y además concentrada en España evitando así los riesgos crediticios de invertir en países emergentes.

Riesgo de tipo de interés de balance

Efecto negativo que el movimiento de las curvas de tipos de interés puede tener sobre el valor económico del balance y sobre el margen de intermediación, provocado por la renovación de las masas que lo componen a tipos superiores o inferiores a los establecidos con anterioridad. Caixa Tarragona pretende mantener una mínima exposición al riesgo mediante coberturas naturales o de operaciones de cobertura en mercados financieros.

Riesgo Operacional

Pérdidas generadas como consecuencia de procesos internos inadecuados, errores humanos, incorrecto funcionamiento de los sistemas informáticos o acontecimientos externos. Caixa Tarragona trata de cubrir este riesgo mediante la capacitación de su personal, la definición de procedimientos y el control de los mismos.

Riesgo de Liquidez

Existen dos tipos de riesgo de liquidez: Riesgo de liquidez de producto y riesgo de liquidez de financiación.

1. Riesgo de Liquidez de Mercado / producto

Es el riesgo de que Caixa Tarragona no sea capaz de deshacer una posición de una forma oportuna, sin sufrir distorsiones en el precio de mercado y en coste de la operación. Este riesgo se evalúa considerando la relación entre diferentes mercados, la profundidad de cada mercado, el plazo de los productos no vencidos y otros factores.

2. Riesgo de Liquidez de Financiación

Este riesgo se refiere a la capacidad de llevar a cabo las necesidades de inversión y financiación por motivos de desfase en los flujos de caja, es decir, la escasez de fondos para hacer frente a futuros compromisos. Cuantifica y controla este riesgo con la utilización de análisis de gap de vencimientos.

II. DOCUMENTO DE REGISTRO

PUNTO 1 PERSONAS RESPONSABLES

1.1. PERSONAS RESPONSABLES DE LA INFORMACIÓN QUE FIGURA EN EL DOCUMENTO DE REGISTRO

D. Rafael Jené Villagrasa, mayor de edad, español, vecino de Tarragona, con D.N.I. número 37705465R, en nombre y representación de Caixa d'Estalvis de Tarragona (en adelante "Caixa de Tarragona" o "el Emisor"), en su calidad de Director General asume la responsabilidad de la información que figura en el presente Documento de Registro.

1.2. DECLARACION DE LOS RESPONSABLES

D. Rafael Jené Villagrasa, mayor de edad, español, vecino de Tarragona, con D.N.I. número 37705465R asegura que, tras comportarse con una diligencia razonable para garantizar que así es, la información contenida en el presente Documento de Registro es, según su conocimiento, conforme a los hechos y no incurre en ninguna omisión que pudiera afectar a su contenido.

PUNTO 2 AUDITORES DE CUENTAS

2.1. AUDITORES DEL EMISOR

Las cuentas anuales e informes de gestión individuales y consolidados de Caixa Tarragona y las sociedades de su Grupo, correspondientes a los ejercicios 2005 y 2006 han sido auditados por la firma de auditoría externa Deloitte, SL, con CIF núm. B79104469, domiciliada en Madrid, Pza. Pablo Ruiz Picasso, 1, Torre Picasso, 28020 Madrid, e inscrita en el Registro Oficial de Auditores de Cuentas con el número S-0692.

2.2. RENUNCIA DE LOS AUDITORES DE SUS FUNCIONES

Los auditores no han renunciado ni han sido reasignados ni apartados de sus funciones durante el periodo cubierto por la información financiera histórica.

PUNTO 3 FACTORES DE RIESGO

3.1. REVELACIÓN DE LOS FACTORES DE RIESGO

Los factores de riesgo que puedan afectar a la capacidad del emisor de cumplir sus compromisos con los inversores han sido detallados en el apartado I del presente Documento de Registro.

PUNTO 4 INFORMACIÓN SOBRE EL EMISOR

4.1 HISTORIAL Y EVOLUCIÓN DEL EMISOR

4.1.1.- Nombre legal y comercial del emisor

Razón social: CAIXA D'ESTALVIS DE TARRAGONA

Denominación comercial: Caixa Tarragona

4.1.2.- Lugar de registro del emisor y número de registro

Está inscrita:

En el libro especial de Cajas de Ahorro Popular del Banco de España con el número 120, y con el código de entidad 2073

En el Libro Registro de Cajas de Ahorro del Departamento de Economía y Finanzas de la "Generalitat de Catalunya" con el número 10

En el Registro Mercantil de Tarragona, en el folio 1, del Tomo 680, hoja número T-239, inscripción 609ª.

4.1.3.- Fecha de constitución del emisor y período de actividad

Caixa Tarragona fue constituida por tiempo indefinido, con el nombre de Caja de Ahorros Provincial de la Diputación de Tarragona, por acuerdo de la Excelentísima Diputación Provincial de Tarragona de fecha 15 de Septiembre de 1949 y por Orden del Ministerio de Trabajo de fecha 13 de Julio de 1950.

4.1.4.- Domicilio y personalidad jurídica del emisor

Caixa Tarragona es una entidad privada de crédito de naturaleza fundacional, con personalidad jurídica plena, que está sujeta a la normativa y a las regulaciones de las entidades de crédito bancarias o de depósito. Asimismo, es una institución de naturaleza no lucrativa, benéfica y social, independiente de toda empresa, entidad o corporación.

Entre la legislación básica aplicable cabe destacar:

-Ley 31/1985, de 2 de agosto, de Regulación de las Normas Básicas sobre Órganos Rectores de las Cajas de Ahorros.

-Texto Refundido de las Leyes de Cajas de Ahorros de Cataluña, aprobado por Decreto Legislativo 1/1994 de 6 de abril.

-Ley 26/1988, de 29 de julio, sobre Disciplina e Intervención de las Entidades de Crédito.

-Circulares del Banco de España 4/2004, de aplicación de las NIIF, y 3/2005 de Recursos Propios.

El Domicilio social del emisor es:

Plaza Imperial Tarraco, 6

43005 TARRAGONA

ESPAÑA

Y el País de constitución es ESPAÑA

Código de identificación fiscal: G 43003938
Teléfono: 977 299 200
Fax: 977 299 250
E-mail: liniapreferent@caixatarragona.es
Dirección en Internet: www.caixatarragona.es

4.1.5.- Acontecimientos recientes

No existe ningún acontecimiento reciente relativo a Caixa de Tarragona que sea importante para evaluar su solvencia.

La Entidad incluye los siguientes indicadores:

Patrimonio Neto	31/03/07	%Var	31/12/06	%Var	31/12/05
Ajustes de valoración	81.156	6,31%	76.342	9,94%	69.439
Activos financieros disponibles para la venta	81.156	6,31%	76.342	9,94%	69.439
Fondos Propios	418.454	3,33%	404.976	10,03%	368.064
Capital o fondo de dotación	9	-	9	-	9
Reservas	404.972	11,99%	361.621	8,46%	333.428
Resultado del ejercicio	13.473	(68,92%)	43.346	25,18%	34.627
Total patrimonio neto	499.610	3,80%	481.318	10,01%	437.503

Normativa BANCO ESPAÑA	31/03/07	%Var	31/12/06	%Var	31/12/05
REQUERIMIENTOS DE RECURSOS PROPIOS MINIMOS					
TOTAL RECURSOS PROPIOS COMPUTABLES	608.735	7,57%	565.904	27,40%	444.194
Coficiente de Solvencia	11,65%	5,14%	11,08%	7,68%	10,29%
Tier I	6,75%	9,40%	6,17%	(7,63%)	6,68%
Tier II	4,90%	(0,2%)	4,91%	36,01%	3,61%

PUNTO 5 DESCRIPCIÓN DEL EMISOR

5.1 ACTIVIDADES PRINCIPALES

5.1.1.- Principales actividades

Las principales actividades financieras y sociales de Caixa Tarragona son las propias de toda caja de ahorros, de conformidad con la específica naturaleza jurídica de dichas entidades y con lo que la ley establece y que de acuerdo con los Estatutos pueden distinguirse en dos grandes grupos de actividad:

A) Por un lado, las actividades financieras y de crédito. Al respecto los Estatutos dicen:

‘El objeto de la Institución es fomentar el ahorro llevando a cabo una captación y una retribución adecuada de los ahorros e invertirlos en la financiación de activos de interés general, mediante las operaciones económicas y financieras permitidas por las leyes...’

Dentro de estas actividades destacan:

- Captación de recursos.
- Actividades de financiación.
- Prestación de servicios.

B) Por otro lado, y como recogen los mismos estatutos: ‘el establecimiento, fomento y ayuda de obras benéfico-sociales, propias o bien en colaboración’.

Las principales categorías de productos vendidos y servicios prestados son:

Relativos a la captación de recursos

La captación de recursos se efectúa a través de libretas a la vista, cuentas corrientes, libretas a plazo, fondos de inversión, planes de pensiones, planes asegurados, cesión de activos, emisión de valores, unit linked y rentas vitalicias, entre otros. En concreto, la gama de productos y servicios que comercializa Caixa Tarragona a través de sus canales de distribución está compuesta por:

- Por lo que se refiere, a los productos de Tesorería: La cuenta a la vista, tanto ordinaria como la comercializada con las denominaciones de Llibreta Super Nova, Llibreta Preferent, Llibreta Preferent Jove, Libreta Ahorro Vivienda, Cuenta Ahorro Empresa, así como los productos y servicios de la Mesa de Dinero.

- En cuanto a los productos de Inversión, Fondos de Inversión (más de 30 fondos, que cubren todas las tipologías establecidas), los depósitos a plazo comercializados con la denominación de Depósito Preferente, Depósitos Indexados, Depósito 180, Depósito 25, Depósito Creciente, Depósito Regalo, así como la cesión de Letras y otra Deuda Pública a corto plazo y Obligaciones de Deuda Subordinada.

- Respecto a los productos de Previsión y Seguros, Planes de Pensiones (que invierten en renta variable y en activos monetarios) y otros productos de ahorro seguro, conocidos como Plan de Previsión Asegurado, Plan Carrera, Plan Capital, Plan Dinámico, Renta Vitalicia, Multifons Preferent (Unit Linked), y los de seguro más tradicional como los Seguros de vida Tot Vida y Tot Vida Plus, el Seguro de Protección de Pagos, y los seguros de riesgo Tot Cotxe, Tot Llar y Tot Salut.

Relativos a actividades de financiación

La financiación se concede principalmente a través de préstamos personales, préstamos hipotecarios, cuentas de crédito, entre los que se encuentran el Crèdit Permanent, Hipoteca Joven, Crédito Hipotecario a Promotores, Multi-crédito Vivienda, Préstamo Hipotecario Fijo, Préstamo Hipotecario Variable, Préstamo Hipotecario Mixto, Préstamos Personales con finalidades específicas (Credi-Coche Variable, Credi-Coche Fijo, Credi-Coche Fijo Usado, Credi-Hogar, Credi-Vacaciones, Préstamo Club Client Preferent, Préstamo Valores, Credi-Desgravación, Préstamo Renta, Préstamo Autoempresa y Credi-10). También se concede financiación a través del Descuento de efectos, Anticipo de Créditos Comunicados en Soporte Magnético, Avals, Leasing, y Líneas de Comercio Exterior.

Relativos a la prestación de servicios

Se facilitan numerosos servicios, como son los que facilitan las nuevas tecnologías en materia de medios de pago (tarjetas, como la Tarjeta Visa Electron, Tarjeta Mastercard Servei Preferent, Tarjeta Visa Classic y Visa Oro, Tarjeta Preferent Jove, Tarjeta Visa Multicompra, Carnets universitaris Universitat Rovira i Virgili (URV) y Tarjetas affinity), los terminales de punto de venta en establecimientos (tanto físicos como virtuales), el servicio de banca a domicilio (en sus modalidades de banca electrónica por Internet y banca telefónica).

5.1.2.- Nuevos productos y actividades significativas

Hasta la fecha del registro de este Documento, no se han implementado nuevos productos ni se han realizado actividades significativas distintas a las relacionadas en el apartado anterior.

5.1.3.- Principales mercados

La red de oficinas de Caixa Tarragona abarca la Comunidad Autónoma de Catalunya así como la de Madrid, y oficinas en las provincias de Castellón y Zaragoza. Todas las oficinas de su red territorial ofrecen a sus clientes la gama completa de productos y servicios, el mercado propio de la Entidad en la actualidad es el de su localización. No obstante, especialmente significativa es su presencia en Cataluña, ámbito tradicional de actuación y donde radica su sede, ya que cuenta con más del 94% de su red.

El objetivo marcado en el vigente Plan Estratégico es concentrar las nuevas aperturas, básicamente, en la Comunidad de Cataluña y en la Comunidad de Madrid.

Al final del año 2006 la red operativa estaba integrada por 317 oficinas, 299 en Cataluña, 15 en la Comunidad de Madrid, 2 en la Comunidad Valenciana y 1 en la Comunidad de Aragón.

En 2006, la red de cajeros automáticos se ha incrementado en 15 nuevas unidades, que completan un total de 359. De éstas, 11 se encuentran instaladas fuera de las dependencias de las oficinas, en lugares de paso habitual de los clientes y de gran afluencia de público, como centros comerciales, universidades y estaciones de tren.

RED DE OFICINAS

	31/12/06	31/12/05
Provincia de Barcelona	92	77
Provincia de Lérida	18	18
Provincia de Tarragona	189	190
CATALUNYA	299	285
Comunidad de Madrid	15	9
Comunidad Valenciana	2	2
Comunidad de Aragón	1	1
TOTAL	317	297

5.1.4.- Declaración del emisor relativa a su competitividad

Por la importancia de los Débitos a Clientes, el Grupo Caixa Tarragona ocupa, a 31 de diciembre de 2006 el trigésimocuarto lugar en la clasificación del conjunto de grupos consolidados de las cajas de ahorros confederadas españolas (Fuente: CECA).

En el siguiente cuadro se realiza una comparación entre entidades de similares dimensiones a 31 de diciembre de 2006 (en miles de Euros):

	Caixa Tarragona	Caixa Sabadell	Caja Segovia	Caixa Laietana
Fondos Propios ¹	404.976	494.653	277.989	389.508
Recursos de clientes ²	5.907.100	9.015.937	4.076.198	6.525.139
Créditos a clientes ³	5.611.966	8.587.165	3.417.474	6.125.998
Total Activo	7.065.655	11.808.780	4.989.144	7.787.998
Beneficio Consolidado	43.346	58.198	31.465	35.370
Nº Oficinas	317	334	108	267
Plantilla	1.440	1.647	522	1.068

Fuente: CECA

¹ Fondos propios que figuran en el patrimonio neto

² Incluye los apartados Depósitos de la clientela, Débitos representados por valores negociables y pasivos subordinados

³ Corresponde al apartado Créditos a clientes en balance

PUNTO 6 ESTRUCTURA ORGANIZATIVA

6.1. DESCRIPCIÓN DEL GRUPO Y POSICIÓN DEL EMISOR EN EL MISMO

Caixa Tarragona inició en 1988, con la creación de su primera sociedad filial, la constitución de su Grupo con el objeto de poner al alcance de sus clientes una oferta integrada de productos y servicios financieros, cada vez más amplia y especializada, que permitieran una mayor y mejor cobertura de la demanda.

A 31 de diciembre de 2006, este grupo está constituido, además de por la propia Caixa Tarragona, como entidad matriz, por un conjunto de sociedades que realizan actividades, entre otras, en las áreas de seguros, inmobiliaria, de servicios, de fondos de inversión y de pensiones. El cuadro que se adjunta describe de una forma esquemática la estructura y composición del Grupo Caixa Tarragona y la posición que ocupa Caixa Tarragona dentro de él.

Estructura y composición del Grupo Caixa Tarragona a 31 de diciembre de 2006:

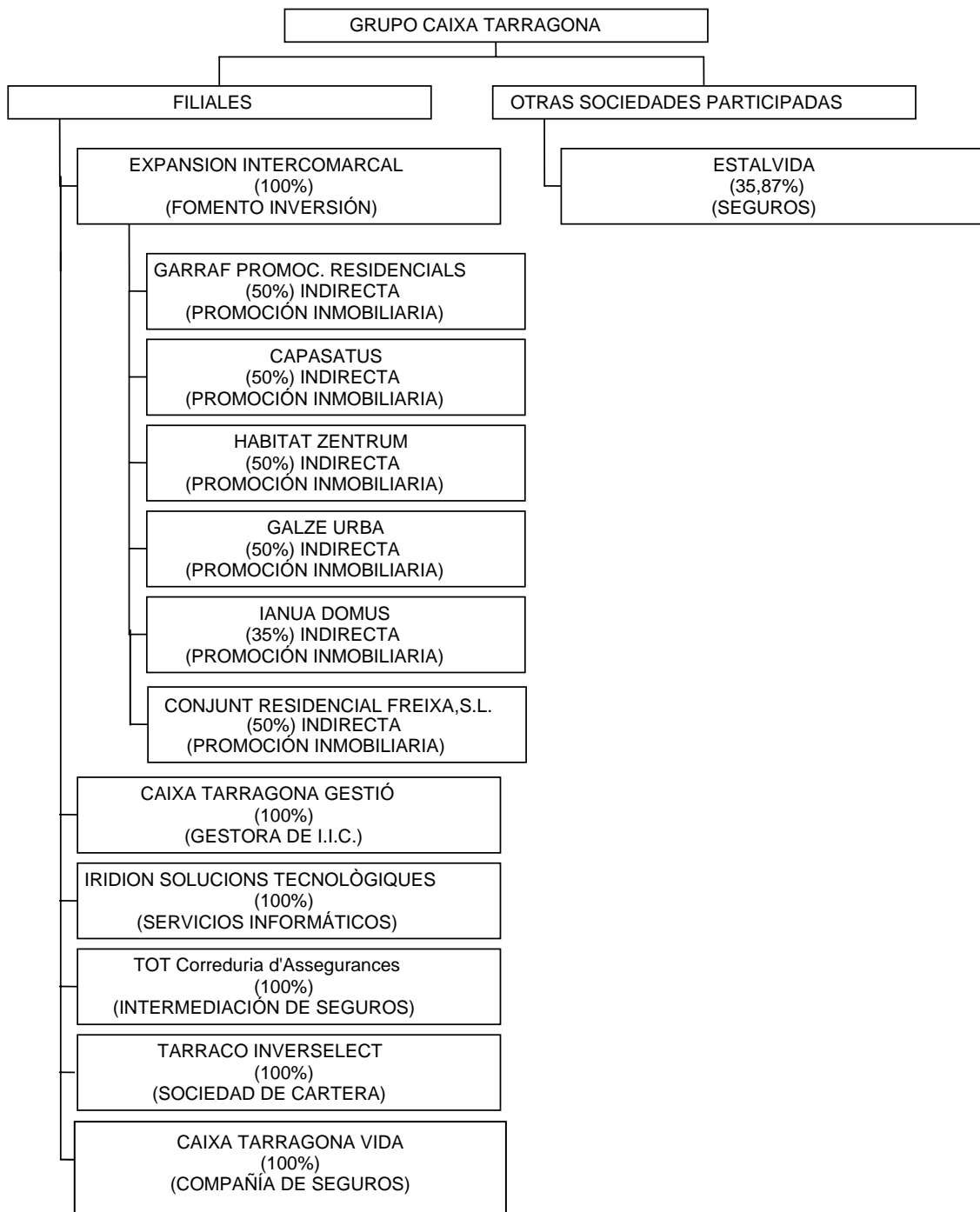

Desde 31 de diciembre de 2006 la estructura y composición del Grupo no ha cambiado.

6.2. DEPENDENCIA DEL EMISOR DE OTRAS ENTIDADES DEL GRUPO

Caixa de Tarragona no depende de ninguna entidad.

PUNTO 7 INFORMACIÓN SOBRE TENDENCIAS

7.1. DECLARACIÓN DE QUE NO HA HABIDO NINGUN CAMBIO EN LAS PERSPECTIVAS DEL EMISOR DESDE LA FECHA DE SUS ÚLTIMOS ESTADOS FINANCIEROS

Desde 31 de diciembre de 2006, fecha de los últimos estados financieros publicados y auditados, no ha habido ningún cambio importante que condicione las perspectivas de Caixa de Tarragona.

7.2. INFORMACIÓN SOBRE CUALQUIER HECHO QUE PUEDA TENER UNA INCIDENCIA IMPORTANTE EN LAS PERSPECTIVAS DEL EMISOR

Tampoco se conoce ninguna tendencia, incertidumbre, demanda, compromiso o cualquier otro hecho que pudiera razonablemente tener una incidencia en las perspectivas de la Entidad.

PUNTO 8 PREVISIONES O ESTIMACIONES DE BENEFICIOS

Caixa de Tarragona ha optado por no incluir en este Documento de Registro una previsión o una estimación de beneficios.

8.1. DECLARACIÓN QUE ENUMERE LOS PRINCIPALES SUPUESTOS EN LOS QUE EL EMISOR HA BASADO SU PREVISIÓN O ESTIMACIÓN

No aplicable

8.2. INFORME ELABORADO POR CONTABLES O AUDITORES INDEPENDIENTES

No aplicable

8.3. PREVISIÓN O ESTIMACIÓN DE LOS BENEFICIOS

No aplicable

PUNTO 9 ÓRGANOS ADMINISTRATIVO, DE GESTIÓN Y DE SUPERVISIÓN

9.1. COMPOSICIÓN DE LOS ORGANOS ADMINISTRATIVOS, DE GESTIÓN Y DE SUPERVISIÓN

A) El Consejo de Administración.

El Consejo de Administración, tiene encomendados el gobierno, la gestión, la administración y la representación de la Caixa, así como de su Obra Benéfico-Social.

El Consejo está formado por 18 miembros, designados por la Asamblea General entre los miembros de cada uno de los sectores de representación, a propuesta de la mayoría del sector respectivo, del Consejo de Administración o de un 25% de los miembros de la Asamblea, si bien se prevé en los Estatutos que como excepción a esta regla, puedan nombrarse hasta cuatro vocales, dos en representación de las corporaciones locales y dos en representación de los impositores, entre personas que no sean miembros de la Asamblea pero que cumplan los requisitos oportunos de profesionalidad, sin que esto represente anular la presencia en el Consejo de representantes de los mencionados grupos que tienen la condición de miembros de la Asamblea.

La composición actual del Consejo es de:

- a) 6 vocales representantes de la Corporación fundadora (la Excma. Diputación de Tarragona).
- b) 3 vocales en representación del resto de corporaciones locales y entidades territoriales creadas por la Generalitat de Cataluña.
- c) 7 vocales representantes de los impositores.
- d) 2 vocales representantes de los empleados.

Y sus componentes, a la fecha de registro de este Documento de Registro son:

		Grupo de representación
Presidente	Gabriel Ferraté	Corporación Fundadora
Vicepresidente primero	Joan Carles Boronat	Impositores
Vicepresidente segundo	Josep M. Llobet	Corporación Fundadora
Secretario	Benet Jané	Corporaciones locales
Vocales	Jaume Antich	Corporación Fundadora
	Ignasi Carnicer	Corporación Fundadora
	Santiago Segalà	Corporación Fundadora
	Albert Vallvé	Corporación Fundadora
	Josep Fernández	Corporaciones locales
	Marcel Segarra	Corporaciones locales
	Maria del Carme Alamo	Impositores
	Juan Arnal	Impositores
	José Luis Creus	Impositores
	Amelio Gómez	Impositores
	Agustí Angel Juan Camps	Impositores
	Fina Vidal	Impositores
	Josep A. Bessa	Personal
	Pau Ricomà	Personal

El domicilio profesional de los miembros del Consejo de Administración es la Plaza Imperial Tarraco, 6, de Tarragona.

B) La Comisión de Control.

La Comisión de Control tiene por objeto velar para que el Consejo de Administración cumpla su gestión con la máxima eficacia y precisión, dentro de las líneas generales de actuación señaladas por la Asamblea General y de las directrices que emanen de la normativa financiera, y ha asumido las competencias del Comité de Auditoría.

La Comisión de Control está constituida por seis miembros, elegidos, al igual que sus suplentes, por la Asamblea General entre aquellos que no tengan la condición de vocales del Consejo de Administración. La composición es la siguiente:

- a) 2 representantes de la Entidad Fundadora.
- b) 1 representante de las corporaciones locales.
- c) 2 representantes de los impositores.
- d) 1 representante del personal.

A la fecha de registro de este Documento de Registro, la Comisión de Control, como órgano de supervisión, está integrada por los siguientes consejeros generales:

		Grupo de representación
Presidente	Josep M. Vallès	Corp. fundadora
Secretaria	Montserrat Català	Impositores
Vocales	Josep Guasch Lujan	Corp. fundadoras
	Roser Vives	Corp. locales
	Adolfo Duran	Impositores
	Eduard Arias	Personal

El domicilio profesional de los miembros de la Comisión de Control es la Plaza Imperial Tarraco, 6, de Tarragona.

C) Comisión de Retribuciones

La Comisión de Retribuciones, que tiene carácter no ejecutivo, tiene la función de informar al Consejo de Administración o a la Comisión Delegada sobre la política general de retribuciones e incentivos para los miembros del Consejo de Administración de la Caja y para el personal directivo.

A la fecha de registro de este Documento de Registro, la Comisión de Retribuciones, está integrada por los siguientes miembros:

Nombre	Cargo
Gabriel Ferrate Pascual	Presidente
Joan Carles Boronat Rodriguez	Vocal
Josep Maria Llobet Guim	Vocal

El domicilio profesional de la Comisión de Retribuciones de Caixa Tarragona es la Plaza Imperial Tarraco, 6, de Tarragona.

D) Comisión de Inversiones

La Comisión de Inversiones, que tiene carácter no ejecutivo, tiene la función de informar al Consejo de Administración o a la Comisión Delegada de aquellas inversiones y desinversiones que tengan un carácter estratégico y estable, tanto cuando sean hechas directamente por la Entidad, como cuando lo sean a través de sus entidades dependientes, y también ha de informar sobre la viabilidad financiera de dichas inversiones y de su adecuación a los presupuestos y planes estratégicos de la Entidad. Asimismo entregará al Consejo de Administración un informe anual sobre las inversiones de esta naturaleza efectuadas durante el ejercicio.

A la fecha de registro de este Documento de Registro, la Comisión de Inversiones, está integrada por los siguientes miembros:

Nombre	Cargo
Gabriel Ferrate Pascual	Presidente
Joan Carles Boronat Rodriguez	Vocal
Josep Maria Llobet Guim	Vocal

El domicilio profesional de la Comisión de Inversiones de Caixa Tarragona es la Plaza Imperial Tarraco, 6, de Tarragona.

E) La Comisión Ejecutiva

Son facultades de la Comisión Delegada todas aquellas que el Consejo de Administración le delegue y particularmente las siguientes:

1. Hacer cumplir las disposiciones de estos Estatutos y de los Reglamentos y los acuerdos del Consejo.
2. Inspeccionar todos los servicios y disponer las enmiendas oportunas de las deficiencias observadas.
3. Estudiar las propuestas que sobre inversión de fondos presente el director general, y proponer al Consejo de Administración las inversiones y operaciones que considere más convenientes para los intereses de la Caixa.
4. Resolver los asuntos urgentes, y dar cuenta de los mismos al Consejo de Administración.
5. Conceder o denegar, dentro de los límites y condiciones establecidos por el Consejo de Administración, las solicitudes de préstamos y créditos de cualquier orden que reciba la entidad, aceptando las garantías correspondientes, incluso las hipotecarias, y asimismo delegar esta facultad en el director general o en cualquier otro empleado de la entidad, con los límites y condiciones que crea convenientes.
6. Informar al Consejo de los asuntos que éste le haya encomendado, y resolver de manera definitiva cualquier otro que, aun cuando sea privativo del Consejo, éste mismo le haya delegado.
7. Preparar el Informe Anual, la Memoria, el Balance Anual y la Cuenta de Resultados y proponer la aplicación de éstos a las finalidades propias que la Caixa tiene asignadas.

8. Estudiar e informar de las propuestas que el director general someta a su consideración, para elevarlas, si procede, al Consejo de Administración.
9. Formalizar toda clase de contratos que permita la Ley y que no supongan ninguna enajenación o gravamen sobre bienes inmuebles u otro activo fijo de la Caixa y transigir y comprometer en arbitraje de derecho y equidad, pactando bajo las estipulaciones y condiciones que crea más convenientes.
10. Aceptar herencias, legados o donaciones, haciendo acoger siempre la entidad, en la aceptación de las herencias, a beneficio de inventario.
11. Autorizar avales y fianzas, garantizando a los clientes de la institución ante todo tipo de organismos y personas públicas o privadas.
12. Abrir, movilizar y cancelar cuentas de ahorro, cuentas corrientes y de crédito, a nombre de la institución, en el Banco de España, en la Banca Oficial y Privada, y en otras entidades de depósito, de crédito y financieras.
13. Presentar informe trimestral al Consejo sobre las actividades de las obras sociales de la entidad, asumir la responsabilidad del seguimiento de sus gastos, de conformidad con los presupuestos del ejercicio y los acuerdos de la Asamblea General y del Consejo de Administración, y adoptar todas las medidas para facilitar la continuidad y desarrollo de las mismas.
14. Ejercer vigilancia sobre la situación y solvencia de los créditos en curso.
15. Determinar los tipos de interés y otras condiciones que sea necesario aplicar a cada tipo de operaciones, activas y pasivas, que la Caixa lleva a cabo.
16. En general, formalizar todas las operaciones, obras y servicios de carácter económico que el Consejo de Administración o la Asamblea General de la Caixa le encomienden.

Existe, además, un acuerdo del Consejo de Administración, elevado a público mediante escritura otorgada ante el Notario de Tarragona D. Martín Garrido Melero el 26-11-1999, protocolo 1927, e inscrita en el Registro Mercantil de Tarragona, por el que se delegan facultades a la Comisión Delegada. A modo enunciativo y no limitativo: representación, administración de bienes muebles e inmuebles, operaciones de tráfico bancario y mercantil, operatoria en relación con el Banco de España, Bancos Centrales y otras entidades financieras, cesiones, convenios, concurrencia a subastas, comparecencias ante fedatarios y autoridades, sustitución de las facultades conferidas y cuantos documentos sean necesarios para llevar a cabo las facultades delegadas, según detalle que consta en el Registro Mercantil.

A la fecha de registro de este Documento de Registro, la Comisión de Inversiones, está integrada por los siguientes miembros:

Nombre	Cargo
Gabriel Ferrate Pascual	Presidente
Joan Carles Boronat Rodriguez	Vicepresidente 1º
Josep Maria Llobet Guim	Vocal
Ignasi Carnicer Barrufet	Vocal
Agusti Angel Joan Camps Querol	Vocal
Santiago Segala Cueto	Vocal
Josefina Vidal Sole	Vocal
Pau Ricoma Vallhonrat	Vocal

El domicilio profesional de la Comisión Ejecutiva de Caixa Tarragona es la Plaza Imperial Tarraco, 6, de Tarragona.

F) La Comisión Delegada de Obra Social

Tiene la función de presentar informe trimestral al Consejo sobre las actividades de las obras sociales de la entidad, asumir la responsabilidad del seguimiento de sus gastos, de conformidad con los presupuestos del ejercicio y los acuerdos de la Asamblea General y del Consejo de Administración, y adoptar todas las medidas para facilitar la continuidad y desarrollo de las mismas.

Nombre	Cargo
Gabriel Ferrate Pascual	Presidente
Joan Carles Boronat Rodriguez	Vicepresidente
Ignasi Carnicer Barrufet	Vocal
Agusti Angel Joan Camps Querol	Vocal
Pau Ricoma Vallhonrat	Vocal
Josep Maria Llobet Guim	Vocal
Santiago Segala Cueto	Vocal
Josefina Vidal Sole	Vocal

El domicilio profesional de la Comisión delegada de Obra Social de Caixa Tarragona es la Plaza Imperial Tarraco, 6, de Tarragona.

G) Equipo Directivo

A la fecha de registro del presente Documento de Registro, los Directores y demás personas que asumen la gestión de la Entidad al nivel más elevado son las siguientes:

Director General	Rafael Jené Villagrasa
Auditoria	Josep Reyner Serra (subdirector General)
Dirección de Seguros y Gestión de Activos	Joan Ràfols Llach (Subdirector)
Dirección Comercial	Antoni Peña Morales (Subdirector General)
Dirección de Control de Riesgos, Contabilidad y Relación con Supervisores	Jordi Balañà Parra
Dirección Económica Financiera	Miguel Angel Moral Grací (Subdirector)
Dirección de Estrategia y Planificación	Rafael Pastrana Icart
Dirección de Inversiones	Càndid Andreu Miralles
Dirección de Organización y Tecnología	Lluís Bordas Bernat (Subdirector General)
Dirección de Operaciones y Servicios Bancarios	Federico Pérez Carles
Dirección de Recursos Humanos	Pere Abelló Castro (Subdirector)
Dirección de Servicios Internos	Josep Navarro Climent
Dirección de Servicios Jurídicos, Recuperaciones y Cumplimiento Normativo	Miguel Ángel Martinez Conde

El domicilio profesional del equipo directivo de Caixa Tarragona es la Plaza Imperial Tarraco, 6, de Tarragona.

Ninguna de las personas citadas en este apartado desarrolla actividades fuera del emisor que sean importantes respecto al mismo. No obstante, los directivos citados desempeñan, en representación de la Entidad, diversas funciones en sociedades filiales y principales participadas, que, en el momento de la elaboración de este documento, pueden resumirse de la forma siguiente:

Compañía	Cargo	Administradores
Caixa Tarragona Gestió S.A. S.G.I.I.C.	Consejo de Administración	Joan Ràfols Llach
Tot Correduria d'Assegurances, Consejo de Administración S.A.		Luis Bordas Bernat Joan Ràfols Llach Federico Perez Carles
Expansió Intercomarcal, S.L.	Consejo de Administración	Joan Ràfols Llach Luis Bordas Bernat Josep Navarro Climent Càndid Andreu
Tarraco Inverselect, S.L.	Administradores mancomunados	Miguel Ángel Moral Jordi Balaña Parra
Iridion Solucions Tecnològiques, S.A.	Administrador mancomunado	Jordi Balaña Parra
Estalvida de Seguros y Reaseguros, S.A.	Consejo de Administración	Rafael Jené Villagrasa Luis Bordas Bernat Joan Ràfols Llach
Garraf Promocions Residencials S.L.	Consejo de Administración	Joan Ràfols Llach Luis Bordas Bernat Josep Navarro Climent
Capasatus, S.L.	Consejo de Administración	Luis Bordas Bernat Josep Navarro Climent
Habitat Zentrum, S.L.	Consejo de Administración	Joan Ràfols Llach Luis Bordas Bernat Josep Navarro Climent
Galze Urba, S.L.	Consejo de Administración	Luis Bordas Bernat Josep Navarro Climent
Ianua Domus, S.L.	Consejo de Administración	Luis Bordas Bernat Josep Navarro Climent
Conjunt Residencial Freixa, S.L.	Consejo de Administración	Luis Bordas Bernat Josep Navarro Climent
Caixa Tarragona Vida, SA	Consejo de Administración	Rafael Jené Villagrasa Miguel Angel Moral Antoni Peña Morales Joan Ràfols Llach

9.2. CONFLICTOS DE INTERESES DE LOS ORGANOS ADMINISTRATIVOS, DE GESTION Y DE SUPERVISION

En relación con esta materia y por referencia a lo previsto en el artículo 127 ter de la LSA, se hace constar que ninguno de los miembros del Consejo de Administración o de la Comisión de Control, así como de la Alta Dirección tiene algún tipo de conflicto de interés con la Entidad Emisora.

No obstante se hace constar que el importe a 31 de diciembre de 2006 de las operaciones de crédito, aval o garantía efectuadas con los miembros del Consejo de Administración y de la Comisión de Control, familiares de primer grado, o con empresas o entidades que controlen, éstos ascienden a un importe total de 3.501 miles de euros y 0 miles de euros, respectivamente, se concedieron a precios de mercado, encontrándose detallados en los apartados B.1 y B.2 del Informe Anual de Gobierno Corporativo situado en la página web de CNMV correspondiente al ejercicio 2006.

La concesión de créditos, avales y garantías por la Entidad a los Vocales del Consejo de Administración, los miembros de la Comisión de Control, al Director General, o a sus cónyuges, ascendientes, descendientes y colaterales hasta segundo grado, y también a las sociedades en que dichas personas tengan una participación que, aislada o conjuntamente, sea mayoritaria, o en las que ejerzan los cargos de Presidente, consejero, administrador, gerente, Director General o asimilado, deberá ser autorizada por el Consejo de Administración de la Entidad y comunicada al Departament d'Economia i Finances, que deberá autorizarla expresamente.

PUNTO 10 ACCIONISTAS PRINCIPALES

El contenido de este apartado no es aplicable a Caixa de Tarragona, ya que es una entidad que carece de capital social.

10.1. DECLARACIÓN DEL EMISOR SOBRE SI ES DIRECTA O INDIRECTAMENTE PROPIETARIO

No aplicable

10.2. DESCRIPCION DE ACUERDOS, CUYA APLICACION PUEDA DAR LUGAR A UN CAMBIO EN EL CONTROL DEL EMISOR

No aplicable

PUNTO 11 INFORMACIÓN FINANCIERA RELATIVA AL ACTIVO Y EL PASIVO DEL EMISOR, POSICIÓN FINANCIERA Y PÉRDIDAS Y BENEFICIOS

11.1. INFORMACION FINANCIERA HISTORICA AUDITADA

A continuación se presentan los datos de Balance y de Cuenta de Resultados consolidados , y el Cuadro de Flujos Efectivo del Grupo Caixa d'Estalvis de Tarragona (en base consolidada) de los dos últimos ejercicios cerrados y auditados, 2006 y 2005; junto con el Estado de cambios en el Patrimonio Neto consolidado, elaborados conforme a la Circular 4/2004, de Banco de España.

BALANCES DE SITUACIÓN CONSOLIDADOS DEL GRUPO CAIXA D'ESTALVIS DE TARRAGONA 2006 Y 2005

- Presentados según la Circular 4/2004, de Banco de España
 - Antes de la aplicación de resultados (en miles de euros)
- (* Se presenta única y exclusivamente a efectos comparativos)

ACTIVO	31/12/2006	31/12/2005 (*)	Variación 2005/2006
CAJA Y DEPÓSITOS EN BANCOS CENTRALES	89.247	56.019	59,32%
CARTERA DE NEGOCIACIÓN	392.240	-	100,00%
Depósitos en entidades de crédito	-	-	-
Operaciones mercado monetario a través de e entidades de contrapartida	-	-	-
Crédito a la clientela	-	-	-
Valores representativos de deuda	-	-	-
Otros instrumentos de capital	392.240	-	100,00%
Derivados de negociación	-	-	-
OTROS ACTIVOS FINANC. A VALOR RAZONABLE CON CAMBIOS EN PÉRDIDAS Y GANANCIAS	-	-	-
Depósitos en entidades de crédito	-	-	-
Operaciones mercado monetario a través de entidades de contrapartida	-	-	-
Crédito a la clientela	-	-	-
Valores representativos de deuda	-	-	-
Otros instrumentos de capital	-	-	-
ACTIVOS FINANCIEROS DISPONIBLES PARA LA VENTA	355.821	227.155	56,64%
Valores representativos de deuda	227.802	95.441	138,68%
Otros instrumentos de capital	128.019	131.714	(2,81%)
INVERSIONES CREDITICIAS	5.971.225	4.780.914	24,90%
Depósitos en entidades de crédito	290.768	123.618	135,21%
Operaciones mercado monetario a través de entidades de contrapartida	-	-	-
Crédito a la clientela	5.611.966	4.630.763	21,19%
Valores representativos de deuda	-	-	-
Otros activos financieros	68.491	26.533	158,14%
<i>Pro-memoria: Prestados o en garantía</i>	648.993	404.519	60,44%
CARTERA DE INVERSIÓN A VENCIMIENTO	-	347.237	(100,00%)
AJUSTES A ACTIVOS FINAN. POR MACRO-COBERTURAS	-	-	-
DERIVADOS DE COBERTURA	43.086	38.950	10,62%
ACTIVOS NO CORRIENTES EN VENTA	2.897	1.059	173,56%
Depósitos en entidades de crédito	-	-	-
Operaciones mercado monetario a través de entidades de contrapartida	-	-	-
Crédito a la clientela	-	-	-
Valores representativos de deuda	-	-	-
Instrumentos de capital	-	-	-
Activo material	2.897	1.059	173,56%
Resto de activos	-	-	-
PARTICIPACIONES	19.169	17.866	7,29%
Entidades asociadas	6.588	17.866	(63,13%)
Entidades multigrupo	12.581	-	100,00%
CONTRATOS DE SEGUROS	12.688	12.664	0,19%

VINCULADOS A PENSIONES			
ACTIVO MATERIAL	143.461	137.602	4,26%
De uso propio	137.996	125.322	10,11%
Inversiones inmobiliarias	612	7.288	(91,60%)
Otros activos cedidos en arrendamiento operativo	-	-	-
Afecto a la Obra Social	4.853	4.992	(2,78%)
<i>Pro-memoria: Adquirido en arrendamiento financiero</i>	-	-	-
ACTIVO INTANGIBLE	3.954	2.309	71,24%
Fondos de comercio	-	-	-
Otro activo intangible	3.954	2.309	71,24%
ACTIVOS FISCALES	28.680	35.161	(18,43%)
Corrientes	259	172	50,58%
Diferidos	28.421	34.989	(18,77%)
PERIODIFICACIONES	2.590	2.518	2,86%
OTROS ACTIVOS	597	1.474	(59,50%)
Existencias	435	438	(0,68%)
Resto	162	1.036	(84,36%)
TOTAL ACTIVO	7.065.655	5.660.928	24,81%
PRO-MEMORIA			
RIESGOS Y COMPROMISOS CONTINGENTES	150.707	127.350	18,34%
Garantías financieras	150.707	126.550	19,09%
Activos afectos a obligaciones de terceros	-	-	-
Otros riesgos contingentes	-	800	(100,00%)
COMPROMISOS CONTINGENTES	1.423.485	1.197.771	18,84%
Disponibles de terceros	1.338.733	1.167.968	14,62%
Otros compromisos	84.752	29.803	184,37%

PASIVO Y PATRIMONIO NETO	31/12/2006	31/12/2005 (*)	Variación 2005/2006
PASIVO			
CARTERA DE NEGOCIACIÓN	13	-	100,00%
Depósitos de entidades de crédito	-	-	-
Operaciones mercado monetario a través ent. de contrapartida	-	-	-
Depósitos de la clientela	-	-	-
Débitos representados por valores negociables	-	-	-
Derivados de negociación	13	-	100,00%
Posiciones cortas de valores	-	-	-
OTROS PASIVOS FINAN. A VALOR RAZONABLE CON CAMBIOS EN PÉRDIDAS Y GANANCIAS	-	-	-
Depósitos de entidades de crédito	-	-	-
Depósitos de la clientela	-	-	-
Débitos representados por valores negociables	-	-	-
PASIVOS FINAN. A VALOR RAZONABLE CON CAMBIOS EN PATRIMONIO NETO	-	-	-
Depósitos de entidades de crédito	-	-	-
Depósitos de la clientela	-	-	-
Débitos representados por valores negociables	-	-	-
PASIVOS FINANCIEROS A COSTE AMORTIZADO	6.444.006	5.098.617	26,39%
Depósitos de bancos centrales	-	-	-
Depósitos de entidades de crédito	504.071	206.735	143,82%
Operaciones mercado monetario a través ent.. de contrapartida	-	-	-
Depósitos de la clientela	4.916.392	4.592.367	7,06%

Débitos representados por valores negociables	873.575	165.116	429,07%
Pasivos subordinados	117.133	117.120	0,01%
Otros pasivos financieros	32.835	17.279	90,03%
	-	-	-
AJUSTES A PASIVOS FINAN. POR MACRO-COBERTURAS	-	-	-
DERIVADOS DE COBERTURA	16.299	1.995	716,99%
	-	-	-
PASIVOS ASOCIADOS CON ACT. NO CORRIENTES EN VENTA	-	-	-
Depósitos de la clientela	-	-	-
Resto de pasivos	-	-	-
PASIVOS POR CONTRATOS DE SEGUROS	-	-	-
PROVISIONES	37.560	37.050	1,38%
Fondo por pensiones y obligaciones similares	25.107	24.804	1,22%
Provisiones para impuestos	5.461	5.158	5,87%
Provisiones para riesgos y compromisos contingentes	2.527	2.717	(6,99%)
Otras provisiones	4.465	4.371	2,15%
PASIVOS FISCALES	47.648	50.429	(5,51%)
Corrientes	527	6.336	(91,68%)
Diferidos	47.121	44.093	6,87%
PERIODIFICACIONES	27.772	25.520	8,82%
OTROS PASIVOS	11.039	9.814	12,48%
Fondos Obra Social	10.947	9.674	13,16%
Resto	92	140	(34,29%)
CAPITAL CON NATURALEZA DE PASIVO FINANCIERO	-	-	-
TOTAL PASIVO	6.584.337	5.223.425	26,05%
PATRIMONIO NETO			
INTERESES MINORITARIOS	-	-	-
AJUSTES POR VALORACIÓN	76.342	69.439	9,94%
Activos financieros disponibles para la venta	76.342	69.439	9,94%
Pasivos fin. a valor razonable con cambios en patrim. neto	-	-	-
Coberturas de flujos de efectivo	-	-	-
Coberturas de inversiones netas negocios en el extranjero	-	-	-
Diferencias de cambio	-	-	-
Activos no corrientes en venta	-	-	-
FONDOS PROPIOS	404.976	368.064	10,03%
Fondos de dotación	9	9	0,00%
Reservas	361.621	333.428	8,46%
Reservas acumuladas	361.736	333.033	8,62%
Remanente	-	-	-
Res.ent. valoradas por el método de la participación	(115)	395	(129,11%)
Entidades asociadas	(715)	395	(281,01%)
Entidades multigrupo	600	-	100,00%
Cuotas participativas y fondos asociados	-	-	-
Cuotas participativas	-	-	-
Fondo de reserva de cuotaparticipes	-	-	-
Fondo de estabilización	-	-	-
Resultado del ejercicio	43.346	34.627	25,18%
Menos: Dividendos y retribuciones	-	-	-
TOTAL PATRIMONIO NETO	481.318	437.503	10,01%
TOTAL PASIVO Y PATRIMONIO NETO	7.065.655	5.660.928	24,81%

CUENTAS DE RESULTADOS CONSOLIDADAS DEL GRUPO CAIXA D'ESTALVIS DE TARRAGONA 2006 Y 2005

- Presentadas según la Circular 4/2004, de Banco de España
- En miles de euros
- (*) Se presenta única y exclusivamente a efectos comparativos

	Ejercicio 2006	Ejercicio 2005 (*)	Variación 2005/2006
INTERESES Y RENDIMIENTOS ASIMILADOS	250.381	193.971	29,08%
INTERESAS Y CARGAS ASIMILADAS	126.871	84.436	50,26%
Remuneración de capital con naturaleza de pasivo financiero	-	-	-
Otros	126.871	84.436	50,26%
RENDIMIENTO DE INSTRUMENTOS DE CAPITAL	9.772	3.103	214,92%
MARGEN DE INTERMEDIACIÓN	133.282	112.638	18,33%
RESULTADO ENT. VALORADAS POR EL MÉTODO DE LA PARTICIPACIÓN	135	270	(50,00%)
Entidades asociadas	(84)	270	(131,11%)
Entidades multigrupo	219	-	100,00%
COMISIONES PERCIBIDAS	44.148	42.143	4,76%
COMISIONES PAGADAS	3.956	4.737	(16,49%)
ACTIVIDAD DE SEGUROS	-	-	-
Primas de seguros y reaseguros cobradas	-	-	-
Primas de reaseguros pagadas	-	-	-
Prestaciones pagadas y otros gastos relacionadas con seguros	-	-	-
Ingresos por reaseguros	-	-	-
Dotaciones netas a pasivos por contratos de seguros	-	-	-
Ingresos financieros	-	-	-
Gastos financieros	-	-	-
RESULTADOS DE OPERACIONES FINANCIERAS (neto)	7.840	7.185	9,12%
Cartera de negociación	(1.466)	(259)	466,02%
Otros instrumentos finan.valor razonable con cambios en pérdidas y ganancias	-	-	-
Activos financieros disponibles para la venta	9.432	7.400	27,46%
Inversiones crediticias	-	-	-
Otros	(126)	44	(386,36%)
DIFERENCIAS DE CAMBIO (neto)	321	327	(1,83%)
MARGEN ORDINARIO	181.770	157.826	15,17%
VENTAS E INGRESOS POR PRESTACIONES DE SERVICIOS NO FINAN.	-	-	-
COSTE DE VENTAS	-	-	-
OTROS PRODUCTOS DE EXPLOTACIÓN	6.800	7.950	(14,47%)
GASTOS DE PERSONAL	69.148	62.960	9,83%
OTROS GASTOS GENERALES DE ADMINISTRACIÓN	30.911	31.127	(0,69%)
AMORTIZACIÓN	7.716	7.059	9,31%
Activo material	7.421	7.038	5,44%
Activo intangible	295	21	1304,76%
OTRAS CARGAS DE EXPLOTACIÓN	1.585	1.411	12,33%
MARGEN DE EXPLOTACIÓN	79.210	63.219	25,29%
PÉRDIDAS POR DETERIORO DE ACTIVOS (neto)	16.537	15.800	4,66%
Activos financieros disponibles para la venta	(262)	275	(195,27%)
Inversiones crediticias	17.090	15.091	13,25%
Cartera de inversión a vencimiento	(435)	435	(200,00%)
Activos no corrientes en venta	144	-	100,00%
Participaciones	-	-	-
Activo material	-	-	-
Fondos de comercio	-	-	-
Otro activo intangible	-	-	-
Resto de activos	-	(1)	(100,00%)
DOTACIÓN A PROVISIONES (neto)	985	2.006	(50,90%)
INGRESOS FINANCIEROS DE ACTIVIDADES NO FINANCIERAS	-	-	-
GASTOS FINANCIEROS DE ACTIVIDADES NO FINANCIERAS	-	-	-
OTRAS GANANCIAS	2.866	3.585	(20,06%)

Ganancia por venta de activo material	750	1.495	(49,83%)
Ganancia por venta de participaciones	-	-	-
Otros conceptos	2.116	2.090	1,24%
OTRAS PÉRDIDAS	564	312	80,77%
Pérdidas por venta de activo material	85	53	60,38%
Pérdidas por venta de participaciones	-	-	-
Otros conceptos	479	259	84,94%
RESULTADO ANTES DE IMPUESTOS	63.990	48.686	31,43%
IMPUESTO SOBRE BENEFICIOS	20.644	14.059	46,84%
DOTACIÓN OBLIGATORIA A OBRA Y FONDO SOCIALES	-	-	-
RESULTADO DE LA ACTIVIDAD ORDINARIA	43.346	34.627	25,18%
RESULTADO DE OPERACIONES INTERRUMPIDAS (neto)	-	-	-
RESULTADO CONSOLIDADO DEL EJERCICIO	43.346	34.627	25,18%
RESULTADO ATRIBUIDO A LA MINORÍA	-	-	-
RESULTADO ATRIBUIDO AL GRUPO	43.346	34.627	25,18%

ESTADOS DE CAMBIOS EN EL PATRIMONIO NETO CONSOLIDADOS DEL GRUPO CAIXA D'ESTALVIS DE TARRAGONA 2006 Y 2005

- Elaborados según la Circular 4/2004, de Banco de España
- En miles de euros
- (*) Se presenta única y exclusivamente a efectos comparativos

	31/12/2006	31/12/2005 (*)
INGRESOS NETOS RECONOCIDOS DIRECTAMENTE EN EL PATRIMONIO NETO:	6.903	25.633
Activos financieros disponibles para la venta:	6.903	25.633
Ganancias/Pérdidas por valoración	6.754	21.667
Importes transferidos a la cuenta de pérdidas y ganancias	(6.367)	7.400
Impuesto sobre beneficios Impuestos diferidos	6.516	(3.434)
Reclasificaciones	-	-
RESULTADO DEL EJERCICIO:	43.346	34.627
Resultado consolidado publicado	43.346	34.627
Ajustes por cambios de criterio contable	-	-
Ajustes por errores	-	-
INGRESOS Y GASTOS TOTALES DEL EJERCICIO	50.249	60.260
Entidad dominante	50.249	60.260
Intereses minoritarios	-	-
<i>PRO-MEMORIA</i>		
AJUSTES EN EL PATRIMONIO NETO IMPUTABLES A PERIODOS ANTERIORES:	-	(2.042)
<i>Por cambios en criterios contables</i>	-	(2.042)
<i>Fondos propios</i>	-	(2.042)
<i>Ajustes por valoración</i>	-	-
<i>Efectos de errores</i>	(2.685)	-
<i>Fondos propios</i>	(2.685)	-
<i>Ajustes por valoración</i>	-	-

ESTADOS DE FLUJOS DE EFECTIVO CONSOLIDADOS DEL GRUPO CAIXA D'ESTALVIS DE TARRAGONA 2006 Y 2005

- Elaborados según la Circular 4/2004, de Banco de España
- En miles de euros
- (*) Se presenta única y exclusivamente a efectos comparativos

	31/12/2006	31/12/2005 (*)
1. FLUJOS DE EFECTIVO DE LAS ACTIVIDADES DE EXPLOTACIÓN		
Resultado del ejercicio	43.346	34.627
Ajustes al resultado:	(47.296)	37.212
Amortización de activos materiales (+)	7.421	7.038
Amortización de activos intangibles (+)	295	21
Pérdidas por deterioro de activos (neto) (+/-)	16.537	15.800
Dotaciones netas a pasivos por contratos de seguros (+/-)	-	-
Dotaciones a provisiones (neto) (+/-)	985	2.006
Ganancias/Pérdidas por venta de activo material (+/-)	(665)	(1.442)
Ganancias/Pérdidas por venta de participaciones (+/-)	-	-
Resultados de entidades valoras por el método de la participación (neto de dividendos) (+/-)	(135)	278
Impuestos (+/-)	(14.039)	14.059
Otras partidas no monetarias (+/-)	(57.695)	-
Resultado ajustado	3.950	71.839
Aumento/Disminución neta en los activos de explotación:	1.283.840	657.697
Cartera de negociación:	309.279	(10.374)
Depósitos en entidades de crédito	-	-
Operaciones del mercado monetario a través de entidades de contrapartida	-	-
Crédito a la clientela	-	-
Valores representativos de deuda	-	(10.374)
Otros instrumentos de capital	309.279	-
Derivados de negociación	-	-
Activos financieros disponibles para la venta:	(204.341)	132.046
Valores representativos de deuda	(215.515)	63.477
Otros instrumentos de capital	11.174	68.569
Inversiones crediticias:	1.174.800	536.025
Depósitos en entidades de crédito	166.138	(372.889)
Operaciones del mercado monetario a través de entidades de contrapartida	-	-
Crédito a la clientela	966.704	916.922
Valores representativos de deuda	-	-
Otros activos financieros	41.958	(8.008)
Otros activos de explotación	4.102	-
Aumento/Disminución neta en los pasivos de explotación:	1.394.150	626.167
Cartera de negociación:	13	-
Depósitos en entidades de crédito	-	-
Operaciones del mercado monetario a través de entidades de contrapartida	-	-
Crédito a la clientela	-	-
Valores representativos de deuda	-	-
Otros instrumentos de capital	13	-
Derivados de negociación	-	-
Pasivos financieros a valor razonable con cambios en patrimonio neto:	1.379.833	626.167
Depósitos de entidades de crédito	-	-
Depósitos de la clientela	313.202	138.515
Débitos representados por valores negociables	-	-
Pasivos financieros a coste amortizado:	347.561	314.150
Depósitos de bancos centrales	703.514	165.116
Depósitos de entidades de crédito	15.556	8.386
Operaciones del mercado monetario a través de entidades de contrapartida	14.304	-
Total flujos de efectivo netos de las actividades de explotación (1)	106.360	40.309
2. FLUJOS DE EFECTIVO DE LAS ACTIVIDADES DE INVERSIÓN		
Inversiones (-):	(85.043)	(78.898)
Entidades del grupo, multigrupo y asociadas	7.450	5.302
Activos materiales	25.829	25.312

Activos intangibles	1.940	2.293
Cartera de inversión a vencimiento	-	45.991
Otros activos financieros	190	-
Otros activos	49.634	-
Desinversiones (+):	53.357	8.329
Entidades del grupo, multigrupo y asociadas	-	-
Activos materiales	1.925	8.329
Activos intangibles	-	-
Cartera de inversión a vencimiento	-	-
Otros activos financieros	190	-
Otros activos	51.242	-
Total flujos de efectivo netos de las actividades de inversión (2)	(31.686)	(70.569)
3. FLUJOS DE EFECTIVO DE LAS ACTIVIDADES DE FINANCIACIÓN	-	-
Emisión/Amortización de fondos de dotación (+/-)	-	-
Emisión/Amortización cuotas participativas (+/-)	-	-
Emisión/Amortización otros instrumentos de capital (+/-)	-	-
Emisión/Amortización capital con naturaleza de pasivo financiero (+/-)	-	-
Emisión/Amortización pasivos subordinados (+/-)	13	(2)
Emisión/Amortización otras pasivos a largo plazo (+/-)	-	-
Dividendos/Intereses pagados (-)	-	-
Otras partidas relacionadas con las actividades de financiación (+/-)	-	-
Total flujos de efectivo neto de las actividades de financiación (3)	13	(2)
4. Efecto de las variaciones de los tipos de cambio en el efectivo o equivalentes (4)	-	-
5. AUMENTO/ DISMINUCIÓN NETA DEL EFECTIVO O EQUIVALENTES (1+2+3+4)	74.687	(30.262)
Efectivo o equivalentes al comienzo del ejercicio	56.408	86.670
Efectivo o equivalentes al final del ejercicio	131.095	56.408

Fuente: Elaboración propia.

Los flujos de efectivo netos de actividades de explotación constituyen el motor de flujos generados en el 2006, tal como se desprende de la observación del cuadro anterior.

Las políticas contables utilizadas y las notas explicativas pueden consultarse en las Cuentas anuales auditadas de 2006 de Caixa d'Estalvis de Tarragona, disponibles en su domicilio social, así como en la Comisión Nacional del Mercado de valores, en el Banco de España y en la Consejería de Economía y Finanzas de la Generalitat de Cataluña.

11.2. ESTADOS FINANCIEROS

Caixa de Tarragona cuenta con Estados Financieros a nivel individual de los dos últimos ejercicios auditados. Dichos Estados Financieros obran en poder de la Comisión Nacional del Mercado de Valores y del Banco de España, y están disponibles en el domicilio social de la entidad.

11.3. AUDITORIA DE LA INFORMACION FINANCIERA HISTORICA ANUAL

11.3.1.- Declaración de que se ha auditado la información financiera histórica

La información financiera histórica correspondiente a los ejercicios 2005 y 2006 ha sido auditada por Deloitte, SL y sus informes de auditoría, que se incluyen en las Cuentas anuales de la Entidad, no presentan ninguna calificación o negación, rechazo ni salvedad.

11.3.2.- Indicación de qué otra información ha sido auditada

No hay otra información de este documento que haya sido auditada.

11.3.3.- Fuente de los datos financieros

Los datos financieros del presente Documento se han extraído exclusivamente de los estados financieros que han sido objeto de auditoría, a excepción del apartado 11.5 que son de elaboración propia.

11.4. EDAD DE LA INFORMACION FINANCIERA MAS RECIENTE

La última información financiera auditada, que se refiere al ejercicio finalizado el 31 de diciembre de 2006, no excede, por tanto, en más de 18 meses a la fecha del presente Documento de Registro.

11.5. INFORMACIÓN INTERMEDIA Y DEMAS INFORMACION FINANCIERA

A continuación se incluyen los balances consolidados, las cuentas de resultados consolidadas y el Estado de Cambios en el Patrimonio Neto Consolidado de Caixa Tarragona correspondientes a 31 de marzo de 2007 y a 31 de marzo de 2006, junto con sus variaciones, que han sido elaborados conforme a la Circular 4/2004, de Banco de España. Los estados financieros correspondientes al 31 de marzo de 2007 no han sido auditados.

BALANCES DE SITUACIÓN CONSOLIDADOS DEL GRUPO CAIXA D'ESTALVIS DE TARRAGONA A 31/03/07 y 31/03/06

- Presentadas según la Circular 4/2004, de Banco de España
- En miles de euros

ACTIVO	31/03/2007	31/03/2006	Variación 2006/2007
CAJA Y DEPÓSITOS EN BANCOS CENTRALES	107.730	83.718	28,68%
CARTERA DE NEGOCIACIÓN	-	-	-
Depósitos en entidades de crédito	-	-	-
Operaciones mercado monetario a través de e entidades de contrapartida	-	-	-
Crédito a la clientela	-	-	-
Valores representativos de deuda	-	-	-
Otros instrumentos de capital	-	-	-
Derivados de negociación	-	-	-
OTROS ACTIVOS FINANC. A VALOR RAZONABLE CON CAMBIOS EN PÉRDIDAS Y GANANCIAS	-	-	-
Depósitos en entidades de crédito	-	-	-
Operaciones mercado monetario a través de entidades de contrapartida	-	-	-
Crédito a la clientela	-	-	-
Valores representativos de deuda	-	-	-
Otros instrumentos de capital	-	-	-
ACTIVOS FINANCIEROS DISPONIBLES PARA LA VENTA	348.867	212.014	64,55%
Valores representativos de deuda	208.968	81.007	157,96%
Otros instrumentos de capital	139.899	131.007	6,79%
INVERSIONES CREDITICIAS	6.073.606	4.942.021	22,90%
Depósitos en entidades de crédito	213.203	15.574	1268,97%
Operaciones mercado monetario a través de entidades de contrapartida	-	-	-
Crédito a la clientela	5.795.017	4.895.540	18,37%
Valores representativos de deuda	-	-	-
Otros activos financieros	65.386	30.907	111,56%
<i>Pro-memoria: Prestados o en garantía</i>	718.015	686.403	4,61%
CARTERA DE INVERSIÓN A VENCIMIENTO	0	340.918	(100,00%)
AJUSTES A ACTIVOS FINAN. POR MACRO-COBERTURAS	-	-	-
DERIVADOS DE COBERTURA	40.606	25.319	60,38%
ACTIVOS NO CORRIENTES EN VENTA	3.724	1.518	145,32%
Depósitos en entidades de crédito	-	-	-

Operaciones mercado monetario a través de entidades de contrapartida	-	-	-
Crédito a la clientela	-	-	-
Valores representativos de deuda	-	-	-
Instrumentos de capital	-	-	-
Activo material	3.724	1.518	145,32%
Resto de activos	-	-	-
PARTICIPACIONES	17.558	19.973	(12,09%)
Entidades asociadas	6.588	10.055	(34,48%)
Entidades multigrupo	10.970	9.918	10,61%
CONTRATOS DE SEGUROS VINCULADOS A PENSIONES	12.759	12.695	0,50%
ACTIVO MATERIAL	145.501	133.268	9,18%
De os propio	140.177	127.704	9,77%
Inversiones inmobiliarias	608	622	(2,25%)
Otros activos cedidos en arrendamiento operativo	-	-	-
Afecto a la Obra Social	4.716	4.942	(4,57%)
<i>Pro-memoria: Adquirido en arrendamiento financiero</i>	-	-	-
ACTIVO INTANGIBLE	3.856	2.949	30,76%
Fondos de comercio	-	-	-
Otro activo intangible	3.856	2.949	30,76%
ACTIVOS FISCALES	30.136	36.394	(17,20%)
Corrientes	1279	256	399,61%
Diferidos	28.857	36.138	(20,15%)
PERIODIFICACIONES	3.625	2.110	71,80%
OTROS ACTIVOS	570	2.288	(75,09%)
Existencias	413	373	10,72%
Resto	157	1.915	(91,80%)
TOTAL ACTIVO	7.166.092	5.815.185	23,23%
PRO-MEMORIA			
RIESGOS Y COMPROMISOS CONTINGENTES	154.059	128.497	19,89%
Garantías financieras	154.059	127.645	20,69%
Activos afectos a obligaciones de terceros	-	-	-
Otros riesgos contingentes	0	852	(100,00%)
COMPROMISOS CONTINGENTES	1.420.055	1.293.802	9,76%
Disponibles de terceros	1.392.125	1.265.713	9,99%
Otros compromisos	27.930	28.089	(0,57%)

PASIVO Y PATRIMONIO NETO	31/03/2007	31/03/2006	Variación 2006/2007
PASIVO			
CARTERA DE NEGOCIACIÓN	37	-	100,00%
Depósitos de entidades de crédito	-	-	-
Operaciones mercado monetario a través ent. de contrapartida	-	-	-
Depósitos de la clientela	-	-	-
Débitos representados por valores negociables	-	-	-
Derivados de negociación	37	-	100,00%
Posiciones cortas de valores	-	-	-
 OTROS PASIVOS FINAN. A VALOR RAZONABLE			
CON CAMBIOS EN PÉRDIDAS Y GANANCIAS	-	-	-
Depósitos de entidades de crédito	-	-	-
Depósitos de la clientela	-	-	-
Débitos representados por valores negociables	-	-	-
 PASIVOS FINAN. A VALOR RAZONABLE CON CAMBIOS EN PATRIMONIO NETO	-	-	-
Depósitos de entidades de crédito	-	-	-
Depósitos de la clientela	-	-	-
Débitos representados por valores negociables	-	-	-
 PASIVOS FINANCIEROS A COSTE AMORTIZADO	6.524.859	5.242.147	24,47%
Depósitos de bancos centrales	-	-	-
Depósitos de entidades de crédito	688.015	247.045	178,50%
Operaciones mercado monetario a través ent.. de contrapartida	-	-	-
Depósitos de la clientela	4.783.690	4.620.254	3,54%
Débitos representados por valores negociables	892.318	242.970	267,25%
Pasivos subordinados	117.136	117.120	0,01%
Otros pasivos financieros	43.700	14.758	196,11%
 AJUSTES A PASIVOS FINAN. POR MACRO-COBERTURAS	-	-	-
 DERIVADOS DE COBERTURA	13.029	2.845	357,96%
 PASIVOS ASOCIADOS CON ACT. NO CORRIENTES EN VENTA	-	-	-
Depósitos de la clientela	-	-	-
Resto de pasivos	-	-	-
 PASIVOS POR CONTRATOS DE SEGUROS	264	-	100,00%

PROVISIONES	37.509	37.637	(0,34%)
Fondo por pensiones y obligaciones similares	25.209	25.161	0,19%
Provisiones para impuestos	5.548	5.232	6,04%
Provisiones para riesgos y compromisos contingentes	2.475	2.773	(10,75%)
Otras provisiones	4.277	4.471	(4,34%)
PASIVOS FISCALES	53.962	54.903	(1,71%)
Corrientes	4619	10.536	(56,16%)
Diferidos	49.343	44.367	11,22%
PERIODIFICACIONES	26.936	22.619	19,09%
OTROS PASIVOS	9.890	8.815	12,20%
Fondos Obra Social	9.512	8.590	10,73%
Resto	378	225	68,00%
CAPITAL CON NATURALEZA DE PASIVO FINANCIERO	-	-	-
TOTAL PASIVO	6.666.486	5.368.966	24,17%
PATRIMONIO NETO			
INTERESES MINORITARIOS	-	-	-
AJUSTES POR VALORACIÓN	81.156	70.017	15,91%
Activos financieros disponibles para la venta	81.156	70.017	15,91%
Pasivos fin. a valor razonable con cambios en patrim. neto	-	-	-
Coberturas de flujos de efectivo	-	-	-
Coberturas de inversiones netas negocios en el extranjero	-	-	-
Diferencias de cambio	-	-	-
Activos no corrientes en venta	-	-	-
FONDOS PROPIOS	418.450	376.202	11,23%
Fondos de dotación	9	9	0,00%
Reservas	404.972	368.212	9,98%
Reservas acumuladas	370.529	334.174	10,88%
Remanente	35.742	34.080	4,88%
Res.ent. valoradas por el método de la participación	-1.299	-42	2992,86%
Entidades asociadas	-1.315	-648	102,93%
Entidades multigrupo	16	606	(97,36%)
Cuotas participativas y fondos asociados	-	-	-
Cuotas participativas	-	-	-
Fondo de reserva de cotaparticipes	-	-	-
Fondo de estabilización	-	-	-
Resultado del ejercicio	13.469	7.981	68,76%
Menos: Dividendos y retribuciones	-	-	-
TOTAL PATRIMONIO NETO	499.606	446.219	11,96%
TOTAL PASIVO Y PATRIMONIO NETO	7.166.092	5.815.185	23,23%

CUENTAS DE RESULTADOS CONSOLIDADAS DEL GRUPO CAIXA D'ESTALVIS DE TARRAGONA A 31/03/07 y 31/03/06

- Presentadas según la Circular 4/2004, de Banco de España
- En miles de euros

	31/03/2007	31/03/2006	Variación 2005/2006
INTERESES Y RENDIMIENTOS ASIMILADOS	80.433	54.347	48,00%
INTERESAS Y CARGAS ASIMILADAS	44.930	24.144	86,09%
Remuneración de capital con naturaleza de pasivo financiero	-	-	-
Otros	44.930	24.144	86,09%
RENDIMIENTO DE INSTRUMENTOS DE CAPITAL	7.623	12	63425,00%
MARGEN DE INTERMEDIACIÓN	43.126	30.215	42,73%
RESULTADO ENT. VALORADAS POR EL MÉTODO DE LA PARTICIPACIÓN	467	93	402,15%
Entidades asociadas	170	0	100,00%
Entidades multigrupo	297	93	219,35%
COMISIONES PERCIBIDAS	10.471	10.751	(2,60%)
COMISIONES PAGADAS	899	898	0,11%
ACTIVIDAD DE SEGUROS	-	-	-
Primas de seguros y reaseguros cobradas	-	-	-
Primas de reaseguros pagadas	-	-	-
Prestaciones pagadas y otros gastos relacionadas con seguros	-	-	-
Ingresos por reaseguros	-	-	-
Dotaciones netas a pasivos por contratos de seguros	-	-	-
Ingresos financieros	-	-	-
Gastos financieros	-	-	-
RESULTADOS DE OPERACIONES FINANCIERAS (neto)	-4.441	405	(1196,54%)
Cartera de negociación	-4.424	42	10633,33%
Otros instrumentos finan.valor razonable con cambios en pérdidas y ganancias	-	-	-
Activos financieros disponibles para la venta	-59	314	(118,79%)
Inversiones crediticias	-	-	-
Otros	42	49	(14,29%)
DIFERENCIAS DE CAMBIO (neto)	69	67	2,99%
MARGEN ORDINARIO	48.820	40.633	20,15%
VENTAS E INGRESOS POR PRESTACIONES DE SERVICIOS NO FINAN.	-	-	-
COSTE DE VENTAS	-	-	-
OTROS PRODUCTOS DE EXPLOTACIÓN	1.200	2.238	(46,38%)
GASTOS DE PERSONAL	18.804	16.924	11,11%
OTROS GASTOS GENERALES DE ADMINISTRACIÓN	7.850	8.327	(5,73%)
AMORTIZACIÓN	1.954	1.840	6,20%
Activo material	1.738	1.835	(5,29%)
Activo intangible	216	5	4220,00%

OTRAS CARGAS DE EXPLOTACIÓN	412	365	12,88%
MARGEN DE EXPLOTACIÓN	21.000	15.415	36,23%
PÉRDIDAS POR DETERIORO DE ACTIVOS (neto)	5.308	3.966	33,84%
Activos financieros disponibles para la venta	-8	-1	700,00%
Inversiones crediticias	5.309	3.981	33,36%
Cartera de inversión a vencimiento	0	-17	(100,00%)
Activos no corrientes en venta	-	-	-
Participaciones	-	-	-
Activo material	-	-	-
Fondos de comercio	-	-	-
Otro activo intangible	-	-	-
Resto de activos	0	3	(100,00%)
DOTACIÓN A PROVISIONES (neto)	11	452	(97,57%)
INGRESOS FINANCIEROS DE ACTIVIDADES NO FINANCIERAS	-	-	-
GASTOS FINANCIEROS DE ACTIVIDADES NO FINANCIERAS	-	-	-
OTRAS GANANCIAS	1.277	502	154,38%
Ganancia por venta de activo material	276	160	72,50%
Ganancia por venta de participaciones	-	-	-
Otros conceptos	1.001	342	192,69%
OTRAS PÉRDIDAS	75	217	(65,44%)
Pérdidas por venta de activo material	2	1	100,00%
Pérdidas por venta de participaciones	-	-	-
Otros conceptos	73	216	(66,20%)
RESULTADO ANTES DE IMPUESTOS	16.883	11.282	49,65%
IMPUESTO SOBRE BENEFICIOS	3.414	3.301	3,42%
DOTACIÓN OBLIGATORIA A OBRA Y FONDO SOCIALES	-	-	-
RESULTADO DE LA ACTIVIDAD ORDINARIA	13.469	7.981	68,76%
RESULTADO DE OPERACIONES INTERRUMPIDAS (neto)	-	-	-
RESULTADO CONSOLIDADO DEL EJERCICIO	13.469	7.981	68,76%
RESULTADO ATRIBUIDO A LA MINORÍA	-	-	-
RESULTADO ATRIBUIDO AL GRUPO	13.469	7.981	68,76%

ESTADOS DE CAMBIOS EN EL PATRIMONIO NETO CONSOLIDADOS DEL GRUPO CAIXA D'ESTALVIS DE TARRAGONA A 31/03/07 y A 31/03/06

	31/03/2007	31/03/2006
INGRESOS NETOS RECONOCIDOS DIRECTAMENTE EN EL PATRIMONIO NETO:		
Activos financieros disponibles para la venta:	4.814	578
Ganancias/Pérdidas por valoración	4.814	578
Ganancias/Pérdidas por valoración	5.208	679
Importes transferidos a la cuenta de pérdidas y ganancias	40	314
Impuesto sobre beneficios Impuestos diferidos	-434	-415
Reclasificaciones	-	-
RESULTADO DEL EJERCICIO:	13.469	7.981
Resultado consolidado publicado	13.469	7.981
Ajustes por cambios de criterio contable	-	-
Ajustes por errores	-	-
INGRESOS Y GASTOS TOTALES DEL EJERCICIO	18.283	8.559
Entidad dominante	18.283	8.559
Intereses minoritarios	-	-
<i>PRO-MEMORIA</i>		
AJUSTES EN EL PATRIMONIO NETO IMPUTABLES A PERIODOS ANTERIORES:		
<i>Por cambios en criterios contables</i>	-	-
<i>Fondos propios</i>	-	-
<i>Ajustes por valoración</i>	-	-
<i>Efectos de errores</i>	-	-
<i>Fondos propios</i>	-	-
<i>Ajustes por valoración</i>	-	-

11.6. PROCEDIMIENTOS JUDICIALES Y DE ARBITRAJE

Caixa de Tarragona declara que actualmente no existen procedimientos gubernamentales, administrativos, judiciales o de arbitraje (incluidos procedimientos pendientes o aquellos que tenga conocimiento que le afectan), ni durante los 12 meses anteriores al registro del presente Folleto, que puedan tener o hayan tenido efectos significativos en la Entidad Emisora y/o la posición o rentabilidad financiera del grupo.

11.7. CAMBIO SIGNIFICATIVO EN LA POSICION FINANCIERA DEL EMISOR

Desde 31 de marzo de 2007, última fecha en que se ha publicado información financiera intermedia, no se ha producido ningún cambio significativo en la posición financiera o comercial del grupo.

PUNTO 12 CONTRATOS IMPORTANTES

Caixa de Tarragona no tiene formalizados contratos importantes al margen de su actividad corriente que puedan dar lugar para cualquier miembro del grupo a una obligación o un derecho que afecten negativamente a la capacidad del emisor de cumplir su compromiso con los tenedores de valores con respecto a los valores emitidos.

PUNTO 13 INFORMACIÓN DE TERCEROS, DECLARACIONES DE EXPERTOS Y DECLARACIONES DE INTERÉS

En este Documento de Registro no se incluyen informaciones de terceros, ni declaraciones de expertos ni declaraciones de interés.

13.1. DECLARACION O INFORME ATRIBUIDO A UNA PERSONA EN CALIDAD DE EXPERTO

No aplica.

13.2. CONFIRMACION DE QUE LA INFORMACION SE HA REPRODUCIDO CON EXACTITUD

No aplica.

PUNTO 14 DOCUMENTOS PRESENTADOS

La Entidad Emisora pone a disposición de los inversores los documentos que se citan a continuación y que podrán examinarse en su domicilio social sito en Plaza Imperial Tarraco, número 6, Tarragona, en el Banco de España y en la Consejería de Economía y Finanzas de la “Generalitat de Catalunya” y en la página “web” de Caixa Tarragona (www.caixatarragona.es), durante toda la vigencia del presente Documento de Registro:

- a) Los Estatutos y la Escritura de Constitución.

- b) Información financiera histórica del Grupo Caixa de Tarragona para los últimos ejercicios cerrados y auditados con anterioridad a la fecha de inscripción del Documento de Registro, también depositados en la Comisión Nacional del Mercado de Valores.

- c) Informes de auditoria correspondientes a los dos últimos ejercicios cerrados, también depositados en la Comisión Nacional del Mercado de Valores.

- d) Información financiera Intermedia.

En prueba de conocimiento y conformidad con el contenido del presente Documento de Registro, visa en todas sus páginas y firma en Tarragona a 21 de junio de 2007.

D. Rafael Jené Villagrasa
Director General
Caixa d'Estalvis de Tarragona