

D. Rafael Jené Villagrasa, con N.I.F. 37.705.465-R, Director General de CAIXA D'ESTALVIS DE TARRAGONA, con domicilio social en Plaza Imperial Tàrraco, 6, 43005 - TARRAGONA, y C.I.F. G-43003938

CERTIFICA:

Que el contenido del fichero PDF adjunto contiene el Documento de Registro, documentación verificada e inscrita en los registros de la C.N.M.V. con fecha 27 de julio de 2006.

Y para que conste y surta los efectos pertinentes, expide la presente certificación, en Tarragona, a 24 de julio de 2006.

CAIXA D'ESTALVIS DE TARRAGONA.- Registro Mercantil de Tarragona, hoja 5.239, folio 1, tomo 680, inscripción 1ª.-
CIF G43003938
Of. Central: Pl. Imperial Tarraco, 6 – 43005 Tarragona.- Teléfono 977 299 200.- Fax 977 299 250

DOCUMENTO DE REGISTRO
CAIXA D'ESTALVIS DE TARRAGONA
2006

**Elaborado conforme al Anexo XI del Reglamento (CE) n° 809/2004 y
registrado en la CNMV con fecha 27 de julio de 2006**

ÍNDICE

FACTORES DE RIESGO

DOCUMENTO DE REGISTRO	5
(ANEXO XI del Reglamento (CE) n° 809/2004):	
1 PERSONAS RESPONSABLES	5
2 AUDITORES DE CUENTAS	6
3 FACTORES DE RIESGO	7
4 INFORMACIÓN SOBRE EL EMISOR	8
5 DESCRIPCIÓN DEL EMISOR	10
6 ESTRUCTURA ORGANIZATIVA	14
7 INFORMACIÓN SOBRE TENDENCIAS	16
8 PREVISIONES O ESTIMACIONES DE BENEFICIOS	17
9 ÓRGANOS ADMINISTRATIVO, DE GESTIÓN Y DE SUPERVISIÓN	18
10 ACCIONISTAS PRINCIPALES	22
11 INFORMACIÓN FINANCIERA RELATIVA AL ACTIVO Y PASIVO DEL EMISOR, POSICIÓN FINANCIERA Y PÉRDIDAS Y BENEFICIOS	23
12 CONTRATOS IMPORTANTES	39
13 INFORMACIÓN DE TERCEROS, DECLARACIONES EXPERTOS Y DECLARACIONES DE INTERÉS	40
14 DOCUMENTOS PRESENTADOS	41

FACTORES DE RIESGO

Revelación de los factores de riesgo

La siguiente sección define las exposiciones al riesgo claves, teniendo en cuenta la naturaleza de las actividades y operaciones de la Entidad y su gama de productos financieros. Los riesgos pueden encuadrarse bajo las cinco categorías siguientes:

Riesgo de Mercado

Riesgo de pérdida ante movimientos adversos en los precios de los productos en los mercados financieros. Los riesgos de mercado aparecen cuando se mantiene una posición abierta en un determinado instrumento (dentro o fuera del balance) y pueden ser eliminados a través de coberturas o deshaciendo la operación. Caixa Tarragona procura mantener una baja exposición a este tipo de riesgos.

Riesgo de Crédito

Pérdidas derivadas del incumplimiento de un acreditado en alguna de sus obligaciones. Caixa Tarragona pretende gestionar este riesgo mediante:

- Mantener una estructura crediticia con un nivel de riesgo bajo por el predominio del crédito hipotecario para la adquisición de la primera vivienda.
- Mantener una cartera crediticia altamente diversificada y además concentrada en España evitando así los riesgos crediticios de invertir en países emergentes.

Riesgo de tipo de interés de balance

Efecto negativo que el movimiento de las curvas de tipos de interés puede tener sobre el valor económico del balance y sobre el margen de intermediación, provocado por la renovación de las masas que lo componen a tipos superiores o inferiores a los establecidos con anterioridad. Caixa Tarragona pretende mantener una mínima exposición al riesgo mediante coberturas naturales o de operaciones de cobertura en mercados financieros.

Riesgo Operacional

Pérdidas generadas como consecuencia de procesos internos inadecuados, errores humanos, incorrecto funcionamiento de los sistemas informáticos o acontecimientos externos. Caixa Tarragona trata de cubrir este riesgo mediante la capacitación de su personal, la definición de procedimientos y el control de los mismos.

Riesgo de Liquidez

Existen dos tipos de riesgo de liquidez: Riesgo de liquidez de producto y riesgo de liquidez de financiación.

1. Riesgo de Liquidez de Mercado / producto

Es el riesgo de que Caixa Tarragona no sea capaz de deshacer una posición de una forma oportuna, sin sufrir distorsiones en el precio de mercado y en coste de la operación. Este riesgo se evalúa considerando la relación entre diferentes mercados, la profundidad de cada mercado, el plazo de los productos no vencidos y otros factores.

2. Riesgo de Liquidez de Financiación

Este riesgo se refiere a la capacidad de llevar a cabo las necesidades de inversión y financiación por motivos de desfase en los flujos de caja, es decir, la escasez de fondos para hacer frente a futuros compromisos. Cuantifica y controla este riesgo con la utilización de análisis de gap de vencimientos.

DOCUMENTO DE REGISTRO

1 PERSONAS RESPONSABLES

1.1.- PERSONAS RESPONSABLES DE LA INFORMACIÓN QUE FIGURA EN EL DOCUMENTO DE REGISTRO

D. Rafael Jené Villagrasa, en nombre y representación de Caixa d'Estalvis de Tarragona (en adelante "Caixa Tarragona" o "el Emisor"), en su calidad de Director General asume la responsabilidad de la información que figura en el presente Documento de Registro.

1.2.- DECLARACION DE RESPONSABILIDAD.

D. Rafael Jené Villagrasa asegura que, tras comportarse con una diligencia razonable para garantizar que así es, la información contenida en el presente Documento de Registro es, según su conocimiento, conforme a los hechos y no incurre en ninguna omisión que pudiera afectar a su contenido.

2 AUDITORES DE CUENTAS

2.1.- AUDITORES DEL EMISOR

Las cuentas anuales e informes de gestión individuales y consolidados de Caixa Tarragona y las sociedades de su Grupo, correspondientes a los ejercicios 2004 y 2005 han sido auditados por la firma de auditoría externa Deloitte, SL, con CIF núm. B79104469, domiciliada en Madrid, Pza. Pablo Ruiz Picasso, 1, Torre Picasso, 28020 Madrid, e inscrita en el Registro Oficial de Auditores de Cuentas con el número S-0692.

2.2.- DETALLES IMPORTANTES

Los auditores no han renunciado ni han sido reasignados ni apartados de sus funciones durante el periodo cubierto por la información financiera histórica.

3 FACTORES DE RIESGO

3.1. REVELACIÓN DE LOS FACTORES DE RIESGO

Los factores de riesgo que puedan afectar a la capacidad del emisor de cumplir sus compromisos con los inversores han sido detallados en el la sección Factores de Riesgo del presente Documento de Registro.

4 INFORMACIÓN SOBRE EL EMISOR

4.1. HISTORIAL Y EVOLUCIÓN DEL EMISOR

4.1.1.- Nombre legal y comercial del emisor

Razón social: CAIXA D'ESTALVIS DE TARRAGONA

Denominación comercial: Caixa Tarragona

4.1.2.- Lugar de registro del emisor y número de registro

Está inscrita:

- En el libro especial de Cajas de Ahorro Popular del Banco de España con el número 120, y con el código de entidad 2073
- En el Libro Registro de Cajas de Ahorro del Departamento de Economía y Finanzas de la Generalitat de Cataluña con el número 10
- En el Registro Mercantil de Tarragona, en el folio 1, del Tomo 680, hoja número T-239.

4.1.3.- Fecha de constitución del emisor

Caixa Tarragona fue constituida por tiempo indefinido, con el nombre de Caja de Ahorros Provincial de la Diputación de Tarragona, por acuerdo de la Excelentísima Diputación Provincial de Tarragona de fecha 15 de Septiembre de 1949 y por Orden del Ministerio de Trabajo de fecha 13 de Julio de 1950.

4.1.4.-Forma jurídica, legislación aplicable y domicilio

Caixa Tarragona es una entidad privada de crédito de naturaleza fundacional, con personalidad jurídica plena, que está sujeta a la normativa y a las regulaciones de las entidades de crédito bancarias o de depósito. Asimismo, es una institución de naturaleza no lucrativa, benéfica y social, independiente de toda empresa, entidad o corporación.

Entre la legislación básica aplicable cabe destacar:

-Ley 31/1985, de 2 de agosto, de Regulación de las Normas Básicas sobre Órganos Rectores de las Cajas de Ahorros.

-Texto Refundido de las Leyes de Cajas de Ahorros de Cataluña, aprobado por Decreto Legislativo 1/1994 de 6 de abril.

-Ley 26/1988, de 29 de julio, sobre Disciplina e Intervención de las Entidades de Crédito.

-Circulares del Banco de España 4/2004, de aplicación de las NIIF, y 3/2005 de Recursos Propios.

El Domicilio social del emisor es:

Plaza Imperial Tarraco, 6
43005 TARRAGONA
ESPAÑA

Y el País de constitución es ESPAÑA

Código de identificación fiscal: G 43003938

Teléfono: 977 299 200

Fax: 977 299 250

E-mail: liniapreferent@caixatarragona.es

Dirección en Internet: www.caixatarragona.es

4.1.5.- Acontecimiento reciente importante para la solvencia del emisor

No existe ningún acontecimiento reciente relativo a Caixa Tarragona que sea importante para evaluar su solvencia.

A continuación se presenta la evolución de los Recursos propios y el Coeficiente de Solvencia de CAIXA TARRAGONA según normativa del BANCO de ESPAÑA en las fechas indicadas.

Normativa BANCO ESPAÑA	31/03/2006	% Var	31/12/2005	% Var	31/12/2004
REQUERIMIENTOS DE RECURSOS PROPIOS MINIMOS	360.157	3,82%	346.911	27,37%	272.370
TOTAL RECURSOS PROPIOS COMPUTABLES	467.095	5,16%	444.194	14,61%	387.576
Coeficiente de Solvencia	10,41%	0,12%	10,29%	-1,14%	11,43%
Tier I	6,94%	0,26%	6,68%	-0,91%	7,59%
Tier II	3,47%	-0,14%	3,61%	-0,23%	3,84%

Patrimonio Neto	31/03/2006	% Var	31/12/2005	% Var	31/12/2004
Ajustes de valoración	70.017	0,83%	69.439	58,51%	43.806
Activos financieros disponibles para la venta	70.017	0,83%	69.439	58,51%	43.806
Fondos Propios	378.886	2,19%	370.749	7,93%	325.802
Capital o fondo de dotación	9	0,00%	9	0,00%	9
Reservas	370.896	10,35%	336.113	8,01%	298.509
Resultado del ejercicio	7.981	76,95%	34.627	7,11%	27.284
Total patrimonio neto	448.903	1,98%	440.188	13,65%	369.608

5 DESCRIPCIÓN DEL EMISOR

5.1.- ACTIVIDADES PRINCIPALES

5.1.1. Principales actividades del emisor

Las principales actividades financieras y sociales de Caixa Tarragona son las propias de toda caja de ahorros, de conformidad con la específica naturaleza jurídica de dichas entidades y con lo que la ley establece y que de acuerdo con los Estatutos pueden distinguirse en dos grandes grupos de actividad:

A) Por un lado, las actividades financieras y de crédito. Al respecto los Estatutos dicen:

‘El objeto de la Institución es fomentar el ahorro llevando a cabo una captación y una retribución adecuada de los ahorros e invertirlos en la financiación de activos de interés general, mediante las operaciones económicas y financieras permitidas por las leyes...’

Dentro de estas actividades destacan:

- Captación de recursos.
- Actividades de financiación.
- Prestación de servicios.

B) Por otro lado, y como recogen los mismos estatutos: *‘el establecimiento, fomento y ayuda de obras benéfico-sociales, propias o bien en colaboración’.*

Las principales categorías de productos vendidos y servicios prestados son:

Relativos a la captación de recursos

La captación de recursos se efectúa a través de libretas a la vista, cuentas corrientes, libretas a plazo, fondos de inversión, planes de pensiones, planes asegurados, cesión de activos, emisión de valores, unit linked y rentas vitalicias, entre otros. En concreto, la gama de productos y servicios que comercializa Caixa Tarragona a través de sus canales de distribución está compuesta por:

- Por lo que se refiere, a los productos de Tesorería: La cuenta a la vista, tanto ordinaria como la comercializada con las denominaciones de Llibreta Super Nova, Llibreta Preferent, Llibreta Preferent Jove, Libreta Ahorro Vivienda, Cuenta Ahorro Empresa, así como los productos y servicios de la Mesa de Dinero.

- En cuanto a los productos de Inversión, Fondos de Inversión (más de 30 fondos, que cubren todas las tipologías establecidas), los depósitos a plazo comercializados con la denominación de Depósito Preferente, Depósitos Indexados, Depósito 180, Depósito 25, Depósito Creciente, Depósito Regalo, así como la cesión de Letras y otra Deuda Pública a corto plazo y Obligaciones de Deuda Subordinada.

- Respecto a los productos de Previsión y Seguros, Planes de Pensiones (que invierten en renta variable y en activos monetarios) y otros productos de ahorro seguro, conocidos como Plan de Previsión Asegurado, Plan Carrera, Plan Capital, Plan Dinámico, Renta Vitalicia, Multifons Preferent (Unit Linked), y los de seguro más tradicional como los Seguros de vida Tot Vida y Tot Vida Plus, el Seguro de Protección de Pagos, y los seguros de riesgo Tot Cotxe, Tot Llar y Tot Salut.

Relativos a actividades de financiación

La financiación se concede principalmente a través de préstamos personales, préstamos hipotecarios, cuentas de crédito, entre los que se encuentran el Crèdit Permanent, Hipoteca Joven, Crédito Hipotecario a Promotores, Multi-crédito Vivienda, Préstamo Hipotecario Fijo, Préstamo Hipotecario Variable, Préstamo Hipotecario Mixto, Préstamos Personales con finalidades específicas (Credi-Coche Variable,

Credi-Coche Fijo, Credi-Coche Fijo Usado, Credi-Hogar, Credi-Vacaciones, Préstamo Club Client Preferent, Préstamo Valores, Credi-Desgravación, Préstamo Renta, Préstamo Autoempresa y Credi-10). También se concede financiación a través del Descuento de efectos, Anticipo de Créditos Comunicados en Soporte Magnético, Avales, Leasing, y Líneas de Comercio Exterior.

Relativos a la prestación de servicios

Se facilitan numerosos servicios, como son los que facilitan las nuevas tecnologías en materia de medios de pago (tarjetas, como la Tarjeta Visa Electron, Tarjeta Mastercard Servei Preferent, Tarjeta Visa Classic y Visa Oro, Tarjeta Preferent Jove, Tarjeta Visa Multicompra, Carnets universitaris Universitat Rovira i Virgili (URV) y Tarjetas affinity), los terminales de punto de venta en establecimientos (tanto físicos como virtuales), el servicio de banca a domicilio (en sus modalidades de banca electrónica por Internet y banca telefónica).

5.1.2. Nuevos productos y actividades significativas

Hasta la fecha del registro de este Documento, no se han implementado nuevos productos ni se han realizado actividades significativas distintas a las relacionadas en el apartado anterior.

5.1.3. Principales mercados

La red de oficinas de Caixa Tarragona abarca la Comunidad Autónoma de Catalunya así como la de Madrid, y oficinas en las provincias de Castellón y Zaragoza. Todas las oficinas de su red territorial ofrecen a sus clientes la gama completa de productos y servicios, el mercado propio de la Entidad en la actualidad es el de su localización. No obstante, especialmente significativa es su presencia en Cataluña, ámbito tradicional de actuación y donde radica su sede, ya que cuenta con más del 97% de su red.

El objetivo marcado en el vigente Plan Estratégico es concentrar las nuevas aperturas, básicamente, en la Comunidad de Cataluña y en el área de Madrid.

Al final del año la red operativa estaba integrada por 297 oficinas, 285 en Cataluña, 9 en la Comunidad de Madrid, 2 en la Comunidad Valenciana y 1 en la Comunidad de Aragón.

En 2005, la red de cajeros automáticos se ha incrementado en 4 nuevas unidades, que completan un total de 344. De éstas, 15 se encuentran instaladas fuera de las dependencias de las oficinas, en lugares de paso habitual de los clientes y de gran afluencia de público, como centros comerciales, universidades y estaciones de tren.

RED DE OFICINAS

	31/12/2005	31/12/2004
Provincia de Barcelona	77	68
Provincia de Lleida	18	18
Provincia de Tarragona	190	196
CATALUNYA	285	282
Comunidad de Madrid	9	4
Comunidad Valenciana	2	2
Comunidad de Aragón	1	1
TOTAL	297	289

5.1.4 Declaración del emisor relativa a su competitividad

Por la importancia de los Débitos a Clientes, el Grupo Caixa Tarragona ocupa, a 31 de diciembre de 2005, el trigésimo lugar en la clasificación del conjunto de grupos consolidados de las cajas de ahorros confederadas españolas. (Fuente: CECA)

En el siguiente cuadro se realiza una comparación entre entidades de similares dimensiones:

31/12/2005*	CAIXA TARRAGONA	Caixa Sabadell	Caja de Extremadura	Caixa Laietana
Fondos Propios ¹	370.749	448.202	348.064	358.482
Recursos de clientes ²	4.874.603	7.595.017	5.169.284	5.906.708
Créditos a clientes ³	4.630.763	6.303.225	3.940.589	4.858.844
Total Activo	5.659.482	8.676.186	4.901.569	6.299.480
Beneficio consolidado neto atribuido	34.627	48.755	37.972	24.111
Nº Oficinas	297	309	242	258
Plantilla	1.360	1.385	1.131	1.079

* En miles de euros

¹ Fondos propios que figuran en el Patrimonio Neto

² Incluye los apartados Débitos a clientes, Débitos representados por valores negociables y Pasivos subordinados del balance.

³ Corresponde al apartado Créditos a clientes del balance

FUENTE: CECA

6 ESTRUCTURA ORGANIZATIVA

6.1. Descripción del Grupo Caixa Tarragona y posición del emisor en el mismo.

Caixa Tarragona inició en 1988, con la creación de su primera sociedad filial, la constitución de su Grupo con el objeto de poner al alcance de sus clientes una oferta integrada de productos y servicios financieros y para financieros, cada vez más amplia y especializada, que permitieran una mayor y mejor cobertura de la demanda.

A 31 de diciembre de 2005, este grupo está constituido, además de por la propia Caixa Tarragona, como entidad matriz, por un conjunto de sociedades que realizan actividades, entre otras, en las áreas de seguros, inmobiliaria, de servicios, de fondos de inversión y de pensiones. El cuadro que se adjunta describe de una forma esquemática la estructura y composición del Grupo Caixa Tarragona y la posición que ocupa Caixa Tarragona dentro de él.

Estructura y composición del Grupo Caixa Tarragona a 31 de diciembre de 2005.

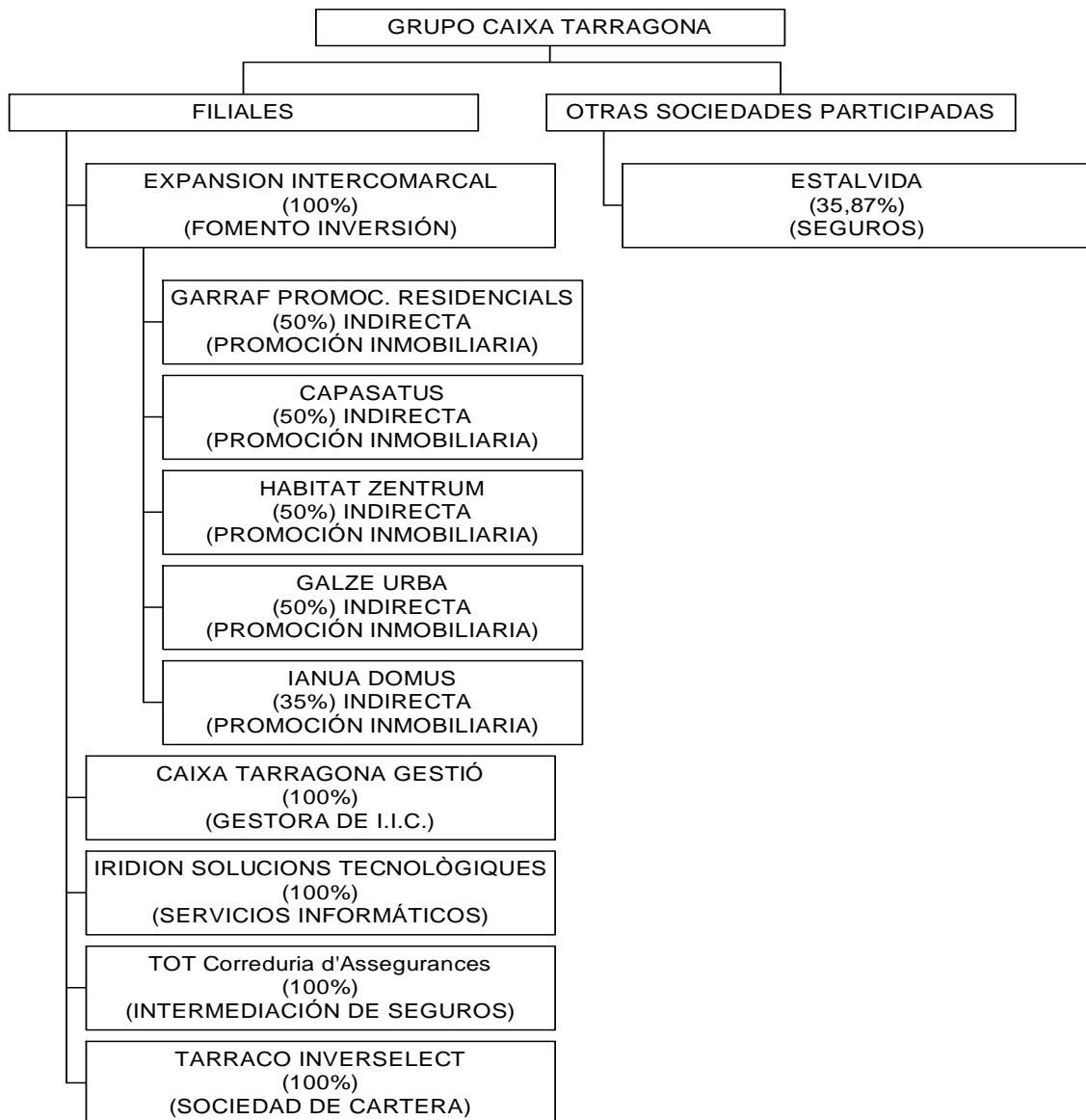

A la fecha de registro del presente Documento de Registro la estructura y composición del Grupo Caixa Tarragona ha cambiado como consecuencia de la constitución de la compañía de seguros de vida, Caixa Tarragona Vida, participada al 100% por la entidad matriz del Grupo.

6.2. Dependencia de otras entidades.

Caixa Tarragona no depende de ninguna entidad.

7 INFORMACIÓN SOBRE TENDENCIAS

7.1. Declaración de que no ha habido ningún cambio en las perspectivas del emisor desde la fecha de sus últimos estados financieros.

Desde sus últimos estados financieros auditados, no ha habido ningún cambio importante que condicione las perspectivas de Caixa Tarragona.

7.2. Información sobre cualquier hecho que pueda tener una incidencia importante en las perspectivas del emisor

Tampoco se conoce ninguna tendencia, incertidumbre, demanda, compromiso o cualquier otro hecho que pudiera razonablemente tener una incidencia en las perspectivas de la Entidad, para el ejercicio 2006.

8 PREVISIONES O ESTIMACIONES DE BENEFICIOS

Caixa Tarragona ha optado por no incluir en este Documento de Registro una previsión o una estimación de beneficios.

9 ÓRGANOS ADMINISTRATIVO, DE GESTIÓN Y DE SUPERVISIÓN

9.1. Composición de los órganos administrativos, de gestión y de supervisión

A) El Consejo de Administración.

El Consejo de Administración, tiene encomendados el gobierno, la gestión, la administración y la representación de la Caixa, así como de su Obra Benéfico-Social.

El Consejo está formado por 18 miembros, designados por la Asamblea General entre los miembros de cada uno de los sectores de representación, a propuesta de la mayoría del sector respectivo, del Consejo de Administración o de un 25% de los miembros de la Asamblea, si bien se prevé en los Estatutos que como excepción a esta regla, puedan nombrarse hasta cuatro vocales, dos en representación de las corporaciones locales y dos en representación de los impositores, entre personas que no sean miembros de la Asamblea pero que cumplan los requisitos oportunos de profesionalidad, sin que esto represente anular la presencia en el Consejo de representantes de los mencionados grupos que tienen la condición de miembros de la Asamblea.

La composición actual del Consejo es de:

- a) 6 vocales representantes de la Corporación fundadora (la Excma. Diputación de Tarragona).
- b) 3 vocales en representación del resto de corporaciones locales y entidades territoriales creadas por la Generalitat de Cataluña.
- c) 7 vocales representantes de los impositores.
- d) 2 vocales representantes de los empleados.

Y sus componentes, a la fecha de registro de este Documento de Registro son:

		Grupo de representación
Presidente	Gabriel Ferraté	Corporación Fundadora
Vicepresidente primero	Joan Carles Boronat	Impositores
Vicepresidente segundo	Josep M. Llobet	Corporación Fundadora
Secretario	Benet Jané	Corporaciones locales
Vocales	Jaume Antich	Corporación Fundadora
	Ignasi Carnicer	Corporación Fundadora
	Santiago Segalà	Corporación Fundadora
	Albert Vallvé	Corporación Fundadora
	Josep Fernández	Corporaciones locales
	Marcel Segarra	Corporaciones locales
	Maria del Carme Alamo	Impositores
	Juan Arnal	Impositores
	José Luis Creus	Impositores
	Amelio Gómez	Impositores
	Agustí Angel Juan Camps	Impositores
	Fina Vidal	Impositores
	Josep A. Bessa	Personal
	Pau Ricomà	Personal

El domicilio profesional de los miembros del Consejo de Administración es la Plaza Imperial Tarraco, 6, de Tarragona.

B) La Comisión de control.

La Comisión de Control tiene por objeto velar para que el Consejo de Administración cumpla su gestión con la máxima eficacia y precisión, dentro de las líneas generales de actuación señaladas por la Asamblea General y de las directrices que emanen de la normativa financiera, y ha asumido las competencias del Comité de Auditoría.

La Comisión de Control está constituida por seis miembros, elegidos, al igual que sus suplentes, por la Asamblea General entre aquellos que no tengan la condición de vocales del Consejo de Administración. La composición es la siguiente:

- a) 2 representantes de la Entidad Fundadora.
- b) 1 representante de las corporaciones locales.
- c) 2 representantes de los impositores.
- d) 1 representante del personal.

A la fecha de registro de este Documento de Registro, la Comisión de Control, como órgano de supervisión, está integrada por los siguientes consejeros generales:

		Grupo de representación
Presidente	Josep M. Vallès	Corp. fundadora
Secretaria	Montserrat Català	Impositores
Vocales	J. Miquel Castello	Corp. fundadoras
	Roser Vives	Corp. locales
	Adolfo Duran	Impositores
	Eduard Arias	Personal

El domicilio profesional de los miembros de la Comisión de Control es la Plaza Imperial Tarraco, 6, de Tarragona.

C) Comisión de Retribuciones

La Comisión de Retribuciones, que tiene carácter no ejecutivo, tiene la función de informar al Consejo de Administración o a la Comisión Delegada sobre la política general de retribuciones e incentivos para los miembros del Consejo de Administración de la Caja y para el personal directivo.

A la fecha de registro de este Documento de Registro, la Comisión de Retribuciones, está integrada por los siguientes miembros:

Nombre	Cargo
Gabriel Ferrate Pascual	Presidente
Joan Carles Boronat Rodriguez	Vocal
Josep Maria Llobet Guim	Vocal

El domicilio profesional de la Comisión de Retribuciones de Caixa Tarragona es la Plaza Imperial Tarraco, 6, de Tarragona.

D) Comisión de Inversiones

La Comisión de Inversiones, que tiene carácter no ejecutivo, tiene la función de informar al Consejo de Administración o a la Comisión Delegada de aquellas inversiones y desinversiones que tengan un carácter estratégico y estable, tanto cuando sean hechas directamente por la Entidad, como cuando lo sean a través

de sus entidades dependientes, y también ha de informar sobre la viabilidad financiera de dichas inversiones y de su adecuación a los presupuestos y planes estratégicos de la Entidad. Asimismo entregará al Consejo de Administración un informe anual sobre las inversiones de esta naturaleza efectuadas durante el ejercicio.

A la fecha de registro de este Documento de Registro, la Comisión de Inversiones, está integrada por los siguientes miembros:

Nombre	Cargo
Gabriel Ferrate Pascual	Presidente
Joan Carles Boronat Rodriguez	Vocal
Josep Maria Llobet Guim	Vocal

El domicilio profesional de la Comisión de Inversiones de Caixa Tarragona es la Plaza Imperial Tarraco, 6, de Tarragona.

E) Comisión Ejecutiva

Son facultades de la Comisión Delegada todas aquellas que el Consejo de Administración le delegue y particularmente las siguientes:

1. Hacer cumplir las disposiciones de los Estatutos y de los Reglamentos y los acuerdos del Consejo.
2. Inspeccionar todos los servicios y disponer las enmiendas oportunas de las deficiencias observadas.
3. Estudiar las propuestas que sobre inversión de fondos presente el director general, y proponer al Consejo de Administración las inversiones y operaciones que considere más convenientes para los intereses de la Caixa.
4. Resolver los asuntos urgentes, y dar cuenta de los mismos al Consejo de Administración.
5. Conceder o denegar, dentro de los límites y condiciones establecidos por el Consejo de Administración, las solicitudes de préstamos y créditos de cualquier orden que reciba la entidad, aceptando las garantías correspondientes, incluso las hipotecarias, y asimismo delegar esta facultad en el director general o en cualquier otro empleado de la entidad, con los límites y condiciones que crea convenientes.
6. Informar al Consejo de los asuntos que éste le haya encomendado, y resolver de manera definitiva cualquier otro que, aun cuando sea privativo del Consejo, éste mismo le haya delegado.
7. Preparar el Informe Anual, la Memoria, el Balance Anual y la Cuenta de Resultados y proponer la aplicación de éstos a las finalidades propias que la Caixa tiene asignadas.
8. Estudiar e informar de las propuestas que el director general someta a su consideración, para elevarlas, si procede, al Consejo de Administración.
9. Formalizar toda clase de contratos que permita la Ley y que no supongan ninguna enajenación o gravamen sobre bienes inmuebles u otro activo fijo de la Caixa y transigir y comprometer en arbitraje de derecho y equidad, pactando bajo las estipulaciones y condiciones que crea más convenientes.
10. Aceptar herencias, legados o donaciones, haciendo acoger siempre la entidad, en la aceptación de las herencias, a beneficio de inventario.

11. Autorizar avales y fianzas, garantizando a los clientes de la institución ante todo tipo de organismos y personas públicas o privadas.
12. Abrir, movilizar y cancelar cuentas de ahorro, cuentas corrientes y de crédito, a nombre de la institución, en el Banco de España, en la Banca Oficial y Privada, y en otras entidades de depósito, de crédito y financieras.
13. Presentar informe trimestral al Consejo sobre las actividades de las obras sociales de la entidad, asumir la responsabilidad del seguimiento de sus gastos, de conformidad con los presupuestos del ejercicio y los acuerdos de la Asamblea General y del Consejo de Administración, y adoptar todas las medidas para facilitar la continuidad y desarrollo de las mismas.
14. Ejercer vigilancia sobre la situación y solvencia de los créditos en curso.
15. Determinar los tipos de interés y otras condiciones que sea necesario aplicar a cada tipo de operaciones, activas y pasivas, que la Caixa lleva a cabo.
16. En general, formalizar todas las operaciones, obras y servicios de carácter económico que el Consejo de Administración o la Asamblea General de la Caixa le encomienden.

Existe, además, un acuerdo del Consejo de Administración, elevado a público mediante escritura otorgada ante el Notario de Tarragona D. Martín Garrido Melero el 26-11-1999, protocolo 1927, e inscrita en el Registro Mercantil de Tarragona, por el que se delegan facultades a la Comisión Delegada. A modo enunciativo y no limitativo: representación, administración de bienes muebles e inmuebles, operaciones de tráfico bancario y mercantil, operatoria en relación con el Banco de España, Bancos Centrales y otras entidades financieras, cesiones, convenios, concurrencia a subastas, comparecencias ante fedatarios y autoridades, sustitución de las facultades conferidas y cuantos documentos sean necesarios para llevar a cabo las facultades delegadas, según detalle que consta en el Registro Mercantil.

A la fecha de registro de este Documento de Registro, la Comisión Ejecutiva, está integrada por los siguientes miembros:

Nombre	Cargo
Gabriel Ferrate Pascual	Presidente
Joan Carles Boronat Rodriguez	Vicepresidente 1º
Josep Maria Llobet Guim	Vocal
Ignasi Carnicer Barrufet	Vocal
Agusti Angel Joan Camps Querol	Vocal
Santiago Segala Cueto	Vocal
Josefina Vidal Sole	Vocal
Pau Ricoma Vallhonrat	Vocal

El domicilio profesional de la Comisión Ejecutiva de Caixa Tarragona es la Plaza Imperial Tarraco, 6, de Tarragona.

F) Comisión delegada de Obra Social

Tiene la función de presentar informe trimestral al Consejo sobre las actividades de las obras sociales de la entidad, asumir la responsabilidad del seguimiento de sus gastos, de conformidad con los presupuestos del ejercicio y los acuerdos de la Asamblea General y del Consejo de Administración, y adoptar todas las medidas para facilitar la continuidad y desarrollo de las mismas.

Nombre	Cargo
Gabriel Ferrate Pascual	Presidente
Joan Carles Boronat Rodriguez	Vicepresidente
Ignasi Carnicer Barrufet	Vocal
Agusti Angel Joan Camps Querol	Vocal
Pau Ricoma Vallhonrat	Vocal
Josep Maria Llobet Guim	Vocal
Santiago Segala Cueto	Vocal
Josefina Vidal Sole	Vocal

El domicilio profesional de la Comisión delegada de Obra Social de Caixa Tarragona es la Plaza Imperial Tarraco, 6, de Tarragona.

G) Equipo Directivo.

A la fecha de registro del presente Documento de Registro, los Directores y demás personas que asumen la gestión de la Entidad al nivel más elevado son las siguientes:

Director General	Rafael Jené
Auditoria	Jordi Balaña
Dirección Comercial	Antoni Peña (Subdirector General)
Dirección de Control de Riesgos, Contabilidad y Relación con Supervisores	Josep Reyner (Subdirector General)
Dirección Económica Financiera	Miguel Angel Moral
Dirección de Estrategia y Planificación	Rafael Pastrana
Dirección de Inversiones	Lluís Bordas (Subdirector General)
Dirección de Organización y Tecnología	Felipe Escudero (Subdirector)
Dirección de Operaciones y Servicios Bancarios	Càndid Andreu
Dirección de Recursos Humanos	Pere Abelló (Subdirector)
Dirección de Servicios Internos	Josep Navarro
Dirección de Servicios Jurídicos y Recuperaciones	Joan Ràfols (Subdirector)

El domicilio profesional del equipo directivo de Caixa Tarragona es la Plaza Imperial Tarraco, 6, de Tarragona.

Ninguna de las personas citadas en este apartado desarrolla actividades fuera del emisor que sean importantes respecto al mismo. No obstante, los directivos citados desempeñan, en representación de la Entidad, diversas funciones en sociedades filiales y principales participadas, que, al final del 2005, pueden resumirse de la forma siguiente:

Compañía	Cargo	Administradores
Caixa Tarragona Gestió S.A. S.G.I.I.C.	Consejo de Administración. Secretario Consejero	Joan Ràfols Llach
Tot Correduria d'Assegurances, S.A.	Consejo de Administración Presidente del Consejo	Luis Bordas Bernat
Tot Correduria d'Assegurances, S.A.	Consejo de Administración Secretario del Consejo	Joan Ràfols Llach
Tot Correduria d'Assegurances, S.A.	Consejo de Administración Vocal	Josep Reyner Serrà
Expansió Intercomarcal, S.L.	Consejo de Administración Secretario del Consejo	Joan Ràfols Llach
Expansió Intercomarcal, S.L.	Consejo de Administración Presidente del Consejo	Luis Bordas Bernat
Expansió Intercomarcal, S.L.	Consejo de Administración Consejero Delegado	Josep Navarro Climent
Iridion Solucions Tecnològiques, S.A.	Administrador mancomunado	Felipe Escudero Antonio
Iridion Solucions Tecnològiques, S.A.	Administrador mancomunado	Josep Reyner Serrà
Estalvida de Seguros y Reaseguros, S.A.	Consejo de Administración Presidente del Consejo	Rafael Jené Villagrasa
Estalvida de Seguros y Reaseguros, S.A.	Consejo de Administración Vocal	Luis Bordas Bernat
Garraf Promocions Residencials, S.L.	Consejo de Administración Vocal	Joan Ràfols Llach
Garraf Promocions Residencials, S.L.	Consejo de Administración Vocal	Luis Bordas Bernat
Garraf Promocions Residencials, S.L.	Consejo de Administración Secretario del Consejo	Josep Navarro Climent
Capasatus, S.L.	Consejo de Administración Vocal	Luis Bordas Bernat
Capasatus, S.L.	Consejo de Administración Secretario del Consejo	Josep Navarro Climent
Habitat Zentrum, S.L.	Consejo de Administración Vocal	Joan Ràfols Llach
Habitat Zentrum, S.L.	Consejo de Administración Vocal	Luis Bordas Bernat
Habitat Zentrum, S.L.	Consejo de Administración Consejero Delegado	Josep Navarro Climent
Galze Urba, S.L.	Consejo de Administración Vocal	Luis Bordas Bernat
Galze Urba, S.L.	Consejo de Administración Consejero Delegado	Josep Navarro Climent
Ianua Domus, S.L.	Consejo de Administración Vocal	Luis Bordas Bernat
Ianua Domus, S.L.	Consejo de Administración Consejero Delegado	Josep Navarro Climent

9.2. Conflictos de intereses de los órganos administrativos, de gestión y de supervisión

En relación con esta materia y por referencia a lo previsto en el artículo 127 ter de la LSA, se hace constar que ninguno de los miembros del Consejo de Administración o de la Comisión de Control, así como de la Alta Dirección tiene algún tipo de conflicto de interés con la Entidad Emisora.

-No obstante se hace constar que el importe a 31 de diciembre de 2005 de las operaciones de crédito, aval o garantía efectuadas con los miembros del Consejo de Administración y de la Comisión de Control,

familiares de primer grado, o con empresas o entidades que controlen éstos, asciendían a un importe total de 2.866 miles de euros y 32 miles de euros, respectivamente, se concedieron a precios de mercado, encontrándose detallados en los apartados B.1 y B.2 del Informe Anual de Gobierno Corporativo situado en la página web de CNMV correspondiente al ejercicio 2005.

La concesión de créditos, avales y garantías por la Entidad a los Vocales del Consejo de Administración, los miembros de la Comisión de Control, al Director General, o a sus cónyuges, ascendientes, descendientes y colaterales hasta segundo grado, y también a las sociedades en que dichas personas tengan una participación que, aislada o conjuntamente, sea mayoritaria, o en las que ejerzan los cargos de Presidente, consejero, administrador, gerente, Director General o asimilado, deberá ser autorizada por el Consejo de Administración de la Entidad y comunicada al Departament d'Economia i Finances, que deberá autorizarla expresamente.

10 ACCIONISTAS PRINCIPALES

El contenido de este apartado no es aplicable a Caixa Tarragona, ya que es una entidad que carece de capital social.

11 INFORMACIÓN FINANCIERA RELATIVA AL ACTIVO Y EL PASIVO DEL EMISOR, POSICIÓN FINANCIERA Y PÉRDIDAS Y BENEFICIOS

11.1. Información financiera histórica

BALANCES DE SITUACIÓN CONSOLIDADO DEL GRUPO CAIXA TARRAGONA. 2005 Y 2004

- Presentados según la Circular 4/2004 del Banco de España
 - Antes de la aplicación de los resultados (en miles de euros)
 (*) Se presenta única y exclusivamente a efectos comparativos

ACTIVO	2005	2004 (*)	Variación 2004/2005
CAJA Y DEPÓSITOS EN BANCOS CENTRALES	56.019	77.058	-27,30%
CARTERA DE NEGOCIACIÓN	-	10.115	-100,00%
Depósitos en entidades de crédito	-	-	-
Operaciones mercado monetario a través de entidades de contrapartida	-	-	-
Crédito a la clientela	-	-	-
Valores representativos de deuda	-	10.115	-100,00%
Otros instrumentos de capital	-	-	-
Derivados de negociación	-	-	-
<i>Pro-memoria: Prestados o en garantía</i>			
OTROS ACTIVOS FINANCIEROS A VALOR RAZONABLE CON CAMBIOS EN PÉRDIDAS Y GANANCIAS	-	-	-
Depósitos en entidades de crédito	-	-	-
Operaciones mercado monetario a través de entidades de contrapartida	-	-	-
Crédito a la clientela	-	-	-
Valores representativos de deuda	-	-	-
Otros instrumentos de capital	-	-	-
<i>Pro-memoria: Prestados o en garantía</i>			
ACTIVOS FINANCIEROS DISPONIBLES PARA LA VENTA	227.155	127.111	78,71%
Valores representativos de deuda	95.441	29.570	222,76%
Otros instrumentos de capital	131.714	97.541	35,03%
<i>Pro-memoria: Prestados o en garantía</i>			
INVERSIONES CREDITICIAS	4.780.914	4.229.799	13,03%
Depósitos en entidades de crédito	123.618	496.508	-75,10%
Operaciones mercado monetario a través de entidades de contrapartida	-	-	-
Crédito a la clientela	4.630.763	3.698.750	25,20%
Valores representativos de deuda	-	-	-
Otros activos financieros	26.533	34.541	-23,18%
<i>Pro-memoria: Prestados o en garantía</i>	404.519	435.941	-7,21%
CARTERA DE INVERSIÓN A VENCIMIENTO	347.237	302.437	14,81%
<i>Pro-memoria: Prestados o en garantía</i>			
AJUSTES A ACTIVOS FINAN. POR MACRO-COBERTURAS	-	-	-
DERIVADOS DE COBERTURA	38.950	21.330	82,61%
ACTIVOS NO CORRIENTES EN VENTA	1.059	749	41,39%
Depósitos en entidades de crédito	-	-	-
Operaciones mercado monetario a través de entidades de contrapartida	-	-	-
Crédito a la clientela	-	-	-
Valores representativos de deuda	-	-	-
Instrumentos de capital	-	-	-
Activo material	1.059	747	41,77%
Resto de activos	-	2	-100,00%
PARTICIPACIONES	17.866	16.927	5,55%
Entidades asociadas	17.866	16.927	5,55%
Entidades multigrupo	-	-	-

CONTRATOS DE SEGUROS VINCULADOS A PENSIONES	12.664	16.364	-22,61%
ACTIVOS POR REASEGUROS	-	-	-
ACTIVO MATERIAL	137.602	124.217	10,78%
De uso propio	125.322	112.838	11,06%
Inversiones inmobiliarias	7.288	6.191	17,72%
Otros activos cedidos en arrendamiento operativo	-	-	-
Afecto a la Obra Social	4.992	5.188	-3,78%
<i>Pro-memoria: Adquirido en arrendamiento financiero</i>			
ACTIVO INTANGIBLE	2.309	37	6140,54%
Fondo de comercio	-	-	-
Otro activo intangible	2.309	37	6140,54%
ACTIVOS FISCALES	33.715	31.880	5,76%
Corrientes	172	1.248	-86,22%
Diferidos	33.543	30.632	9,50%
PERIODIFICACIONES	2.518	4.068	-38,10%
OTROS ACTIVOS	1.474	639	130,67%
Existencias	438	500	-12,40%
Resto	1.036	139	645,32%
TOTAL ACTIVO	5.659.482	4.962.731	14,04%
PRO-MEMORIA	1.325.121	1.066.071	24,30%
RIESGOS Y COMPROMISOS CONTINGENTES	127.350	120.279	5,88%
Garantías financieras	126.550	119.339	6,04%
Activos afectos a obligaciones de terceros	-	-	-
Otros riesgos contingentes	800	940	-14,89%
COMPROMISOS CONTINGENTES	1.197.771	945.792	26,64%
Disponibles de terceros	1.167.968	918.486	27,16%
Otros compromisos	29.803	27.306	9,14%

			Variación
	PASIVO Y PATRIMONIO NETO	2005	2004 (*) 2004/2005
PASIVO			
CARTERA DE NEGOCIACIÓN		-	-
Depósitos de entidades de crédito		-	-
Operaciones mercado monetario a través de entidades con contrapartida		-	-
Depósitos de la clientela		-	-
Débitos representados por valores negociables		-	-
Derivados de negociación		-	-
Posiciones cortas de valores		-	-
OTROS PASIVOS FINANCIEROS A VALOR RAZONABLE CON CAMBIOS EN PÉRDIDAS Y GANANCIAS		-	-
Depósitos de entidades de crédito		-	-
Depósitos de la clientela		-	-
Débitos representados por valores negociables		-	-
PASIVOS FINANCIEROS A VALOR RAZONABLE CON CAMBIOS EN PATRIMONIO NETO		-	-
Depósitos de entidades de crédito		-	-
Depósitos de la clientela		-	-
Débitos representados por valores negociables		-	-
PASIVOS FINANCIEROS A COSTE AMORTIZADO	5.098.617	4.476.977	13,89%
Depósitos de bancos centrales		-	-
Depósitos de entidades de crédito	206.735	68.220	203,04%

Operaciones mercado monetario a través de ent. contrapartida			-
Depósitos de la clientela	4.592.367	4.278.217	7,34%
Débitos representados por valores negociables	165.116	-	-
Pasivos subordinados	117.120	117.122	0,00%
Otros pasivos financieros	17.279	13.418	28,77%
AJUSTES A PASIVOS FINANCIEROS POR MACRO-COBERTURAS	-	-	-
DERIVADOS DE COBERTURA	1.995		100,00%
PASIVOS ASOCIADOS CON ACT. NO CORRIENTES EN VENTA	-	-	-
Depósitos de bancos centrales	-	-	-
Depósitos de entidades de crédito	-	-	-
Depósitos de la clientela	-	-	-
Débitos representados por valores negociables	-	-	-
Resto de pasivos	-	-	-
PASIVOS POR CONTRATOS DE SEGUROS	-	-	-
PROVISIONES	37.050	36.161	2,46%
Fondos para pensiones y obligaciones similares	24.804	24.288	2,12%
Provisiones para impuestos	5.158	4.966	3,87%
Provisiones para riesgos y compromisos contingentes	2.717	2.543	6,84%
Otras provisiones	4.371	4.364	0,16%
PASIVOS FISCALES	50.429	34.590	45,79%
Corrientes	6.336	4.353	45,55%
Diferidos	44.093	30.237	45,82%
PERIODIFICACIONES	21.389	19.304	10,80%
OTROS PASIVOS	9.814	8.374	17,20%
Fondo Obra Social	9.674	8.339	16,01%
Resto	140	35	300,00%
CAPITAL CON NATURALEZA DE PASIVO FINANCIERO	-	-	-
TOTAL PASIVO	5.219.294	4.575.406	14,07%
PATRIMONIO NETO			
INTERESES MINORITARIOS	-	-	-
AJUSTES POR VALORACIÓN	69.439	43.806	58,51%
FONDOS PROPIOS	370.749	343.519	7,93%
TOTAL PATRIMONIO NETO	440.188	387.325	13,65%
TOTAL PASIVO Y PATRIMONIO NETO	5.659.482	4.962.731	14,04%

CUENTAS DE RESULTADOS CONSOLIDADAS DEL GRUPO CAIXA TARRAGONA. 2005 y 2004

- Presentadas según la Circular 4/2004 del Banco de España
- En miles de euros

	(Debe) 2005	Haber 2004	Variación 2004/2005
INTERESES Y RENDIMIENTOS ASIMILADOS	193.971	171.230	13,28%
INTERESES Y CARGAS ASIMILADAS	84.436	73.408	15,02%
Remuneración de capital con naturaleza de pasivo financiero	-	-	-
Otros	84.436	73.408	15,02%
RENDIMIENTO DE INSTRUMENTOS DE CAPITAL	3.103	2.522	23,04%
MARGEN DE INTERMEDIACIÓN	112.638	100.344	12,25%
RESULTADO DE ENTIDADES VALORADAS POR EL MÉTODO DE LA PARTICIPACIÓN	270	183	47,54%
Entidades asociadas	270	183	47,54%
Entidades multigrupo	-	-	-
COMISIONES PERCIBIDAS	42.143	38.130	10,52%
COMISIONES PAGADAS	4.737	4.931	-3,93%
ACTIVIDAD DE SEGUROS	-	-	-
Primas de seguros y reaseguros cobradas	-	-	-
Primas de reaseguros pagadas	-	-	-
Prestaciones pagadas y otros gastos relacionados con seguros	-	-	-
Ingresos por reaseguros	-	-	-
Dotaciones netas a pasivos por contratos de seguros	-	-	-
Ingresos financieros	-	-	-
Gastos financieros	-	-	-
RESULTADOS DE OPERACIONES FINANCIERAS (neto)	7.185	8.914	-19,40%
Cartera de negociación	(259)	350	-100,00%
Otros instrumentos financieros a valor razonable con cambios en pérdidas y ganancias	-	-	-
Activos financieros disponibles para la venta	7.400	8.973	-17,53%
Inversiones crediticias	-	-	-
Otros	44	(409)	-100,00%
DIFERENCIAS DE CAMBIO (neto)	327	285	14,74%
MARGEN ORDINARIO	157.826	142.925	10,43%
VENTAS E INGRESOS POR PRESTACIONES DE SERVICIOS NO FINANCIEROS	-	-	-
COSTE DE VENTAS	-	-	-
OTROS PRODUCTOS DE EXPLOTACIÓN	7.950	6.755	17,69%
GASTOS DE PERSONAL	62.960	59.741	5,39%
OTROS GASTOS GENERALES DE ADMINISTRACIÓN	31.127	30.105	3,39%
AMORTIZACIÓN	7.059	7.396	-4,56%
Activo material	7.038	7.379	-4,62%
Activo intangible	21	17	23,53%
OTRAS CARGAS DE EXPLOTACIÓN	1.411	1.350	4,52%
MARGEN DE EXPLOTACIÓN	63.219	51.088	23,75%
PÉRDIDAS POR DETERIORO DE ACTIVOS (neto)	15.800	9.526	65,86%
Activos financieros disponibles para la venta	275	-	100,00%
Inversiones crediticias	15.091	9.547	58,07%
Cartera de inversión a vencimiento	435	-	100,00%
Activos no corrientes en venta	-	-	-
Participaciones	-	-	-
Activo material	-	-	-
Fondo de comercio	-	-	-
Otro activo intangible	-	-	-
Resto de activos	(1)	(21)	-95,24%
DOTACIONES A PROVISIONES (neto)	2.006	1.384	44,94%
INGRESOS FINANCIEROS DE ACTIVIDADES NO FINANCIERAS	-	-	-
GASTOS FINANCIEROS DE ACTIVIDADES NO FINANCIERAS	-	-	-
OTRAS GANANCIAS	3.585	4.208	-14,81%
Ganancia por venta de activo material	1.495	2.396	-37,60%
Ganancia por venta de participaciones	-	-	-
Otros conceptos	2.090	1.812	15,34%

OTRAS PÉRDIDAS	312	365	-14,52%
Pérdidas por venta de activo material	53	71	-25,35%
Pérdidas por venta de participaciones	-	-	-
Otros conceptos	259	294	-11,90%
RESULTADO ANTES DE IMPUESTOS	48.686	44.021	10,60%
IMPUESTO SOBRE BENEFICIOS	14.059	11.692	20,24%
DOTACIÓN OBLIGATORIA A OBRAS Y FONDOS SOCIALES	-	-	-
RESULTADO DE LA ACTIVIDAD ORDINARIA	34.627	32.329	7,11%
RESULTADO DE OPERACIONES INTERRUMPIDAS (neto)	-	-	-
RESULTADO CONSOLIDADO DEL EJERCICIO	34.627	32.329	7,11%
RESULTADO ATRIBUIDO A LA MINORÍA	-	-	-
RESULTADO ATRIBUIBLE AL GRUPO	34.627	32.329	7,11%

ESTADOS DE CAMBIOS EN EL PATRIMONIO NETO CONSOLIDADO DEL GRUPO CAIXA TARRAGONA. 2005 Y 2004

- Elaborados según la Circular 4/2004
- Datos en miles de euros

	Ejercicio 2005	Ejercicio 2004 (*)
INGRESOS NETOS RECONOCIDOS DIRECTAMENTE EN EL PATRIMONIO NETO:	25.633	9.095
Activos financieros disponibles para la venta:	25.633	9.095
Ganancias/Pérdidas por valoración	21.667	5.848
Importes transferidos a la cuenta de pérdidas y ganancias	7.400	8.973
Impuesto sobre beneficios Impuestos diferidos	(3.434)	(5.726)
Reclasificación	-	-
RESULTADO CONSOLIDADO DEL EJERCICIO:	34.627	32.329
Resultado consolidado publicado	34.627	32.329
Ajustes por cambios de criterio contable		
Ajustes por errores		
INGRESOS Y GASTOS TOTALES DEL EJERCICIO	60.260	41.424
Entidad dominante	60.260	41.424
Intereses minoritarios	-	-

PRO-MEMORIA

<i>AJUSTES EN EL PATRIMONIO NETO IMPUTABLES A PERIODOS ANTERIORES:</i>	(2.042)	-
<i>Efecto de cambios en criterios contables</i>	(2.042)	-
<i>Fondos propios</i>	(2.042)	-
<i>Ajustes por valoración</i>	-	-
<i>Intereses minoritarios</i>	-	-
<i>Efectos de errores</i>	-	-
<i>Fondos propios</i>	-	-
<i>Ajustes por valoración</i>	-	-
<i>Intereses minoritarios</i>	-	-

**ESTADOS DE FLUJOS DE EFECTIVO CONSOLIDADOS DEL GRUPO CAIXA TARRAGONA.
2005 Y 2004**

- Elaborados según la Circular4/2004

- Datos en miles de euros

(*) Se presenta única y exclusivamente a efectos comparativos

	Ejercicio 2005	Ejercicio 2004 (*)
1. FLUJOS DE EFECTIVO DE LAS ACTIVIDADES DE EXPLOTACIÓN		
Resultado consolidado del ejercicio	34.627	32.329
Ajustes al resultado:	37.212	27.490
Amortización de activos materiales (+)	7.038	7.379
Amortización de activos intangibles (+)	21	17
Pérdidas por deterioro de activos (neto) (+/-)	15.800	9.526
Dotaciones netas a pasivos por contratos de seguros (+/-)	-	-
Dotaciones a provisiones (neto) (+/-)	2.006	1.384
Ganancias/Pérdidas por venta de activo material (+/-)	(1.442)	(2.325)
Ganancias/Pérdidas por venta de participaciones (+/-)	-	-
Resultado de entidades valoradas por el método de la participación (neto de dividendos) (+/-)	278	183
Impuestos (+/-)	14.059	11.692
Otras partidas no monetarias (+/-)		
Resultado ajustado	71.839	59.819
Aumento/Disminución neta en los activos de explotación:		
Cartera de negociación:	(10.374)	116
Depósitos en entidades de crédito	-	-
Operaciones del mercado monetario a través de entidades de contrapartida	-	-
Crédito a la clientela	-	-
Valores representativos de deuda	(10.374)	116
Otros instrumentos de capital	-	-
Derivados de negociación	-	-
Otros activos financieros a valor razonable con cambios en pérdidas y ganancias:	-	-
Depósitos en entidades de crédito	-	-
Operaciones del mercado monetario a través de entidades de contrapartida	-	-
Crédito a la clientela	-	-
Valores representativos de deuda	-	-
Otros instrumentos de capital	-	-
Activos financieros disponibles para la venta:	132.046	21.112
Valores representativos de deuda	63.477	(5.938)
Otros instrumentos de capital	68.569	27.050
Inversiones crediticias:	536.025	797.140
Depósitos en entidades de crédito	(372.889)	88.872
Operaciones del mercado monetario a través de entidades de contrapartida	-	-
Crédito a la clientela	916.922	595.228
Valores representativos de deuda	-	-
Otros activos financieros	(8.008)	13.040
Otros activos de exploración	-	-

Aumento/Disminución neta en los pasivos de explotación:	626.167	757.894
Pasivos financieros a valor razonable con cambios en patrimonio neto:	-	-
Depósitos de entidades de crédito	-	-
Depósitos de la clientela	-	-
Débitos representados por valores negociables	-	-
Pasivos financieros a coste amortizado:	626.167	757.894
Depósitos de bancos centrales	-	-
Depósitos de entidades de crédito	138.515	(25.671)
Operaciones del mercado monetario a través de entidades de contrapartida	-	-
Depósitos de la clientela	314.150	785.952
Débitos representados por valores negociables	165.116	-
Otros pasivos financieros	8.386	(2.387)
Otros pasivos de explotación	-	-
Total flujos de efectivo netos de las actividades de explotación (1)	40.309	(655)
2. FLUJOS DE EFECTIVO DE LAS ACTIVIDADES DE INVERSIÓN		
Inversiones (-):	(78.898)	(21.897)
Entidades del grupo, multigrupo y asociadas	5.302	3.239
Activos materiales	25.312	18.643
Activos intangibles	2.293	15
Cartera de inversión a vencimiento	45.991	-
Otros activos financieros	-	-
Otros activos	-	-
Desinversiones (+):	8.329	39.188
Entidades del grupo, multigrupo y asociadas	-	-
Activos materiales	8.329	811
Activos intangibles	-	-
Cartera de inversión a vencimiento	-	38.377
Otros activos financieros	-	-
Otros activos	-	-
Total flujos de efectivo netos de las actividades de inversión (2)	(70.569)	17.291
3. FLUJOS DE EFECTIVO DE LAS ACTIVIDADES DE FINANCIACIÓN		
Emisión/Amortización de capital o fondo de dotación (+/-)	-	-
Emisión/Amortización cuotas participativas (+/-)	-	-
Emisión/Amortización otros instrumentos de capital (+/-)	-	-
Emisión/Amortización capital con naturaleza de pasivo financiero (+/-)	-	-
Emisión/Amortización pasivos subordinados {+/-}	(2)	(2)
Emisión/Amortización otros pasivos a largo plazo (+/-)	-	-
Aumento/Disminución de los intereses minoritarios (+/-)	-	-
Dividendos/Intereses pagados (-)	-	-
Otras partidas relacionadas con las actividades de financiación (+/-)	-	-
Total flujos de efectivo neto de las actividades de financiación (3)	(2)	(2)
4. Efecto de las variaciones de los tipos de cambio en el efectivo o equivalentes (4)	-	-
5. AUMENTO/ DISMINUCIÓN NETA DEL EFECTIVO O EQUIVALENTES (1+2+3+4)	(30.262)	16.635
Efectivo o equivalentes al comienzo del ejercicio	86.670	70.035
Efectivo o equivalentes al final del ejercicio	56.408	86.670

Fuente: Elaboración propia

Los flujos de efectivo netos de actividades de explotación constituyen el motor de flujos generados en el 2005, tal como se desprende de la observación del cuadro anterior.

Las políticas contables utilizadas y las notas explicativas pueden consultarse en las Cuentas anuales auditadas de 2005 del Grupo Caixa Tarragona, disponibles en la web corporativa de la Entidad y en su domicilio social, así como en la Comisión Nacional del Mercado de valores, en el Banco de España y en la Consejería de Economía y Finanzas de la Generalitat de Cataluña.

11.2. Estados financieros

Los datos financieros correspondientes a los ejercicios 2005 y 2004 son consolidados, no obstante, los individuales de los ejercicios 2005 y 2004 han sido depositados en la Comisión Nacional del Mercado de Valores.

11.3. Auditoría de la información financiera histórica anual

11.3.1. Declaración de que se ha auditado la información financiera histórica

La información financiera histórica correspondiente a los ejercicios 2004 y 2005 ha sido auditada por Deloitte, SL y sus informes de auditoría, que se incluyen en las Cuentas anuales de la Entidad, no presentan ninguna calificación o negación, rechazo ni salvedad.

11.3.2. Indicación de qué otra información ha sido auditada

No hay otra información de este documento que haya sido auditada.

11.3.3. Fuente de los datos financieros

Los datos financieros que se contienen en el presente documento se han extraído exclusivamente de los estados financieros que han sido objeto de auditoría, a excepción del apartado 11.5 que es de elaboración propia.

11.4. Edad de la información financiera más reciente

La última información financiera auditada, que se refiere al ejercicio finalizado el 31 de diciembre de 2005, no excede en más de 18 meses a la fecha del presente Documento de Registro.

11.5. Información intermedia y demás información financiera

11.5.1. A continuación, se incluyen los balances y las cuentas de resultados consolidadas de Caixa Tarragona correspondientes a 31 de marzo de 2005 y 31 de marzo de 2006, junto con sus variaciones registradas en los respectivos períodos, que han sido elaborados según la Circular 4/2004, de 22 de diciembre, de Normas de Información Financiera Pública y Reservada y Modelos de Estados Financieros, del Banco de España. Los estados financieros correspondientes al 31 de marzo de 2006 no han sido auditados.

BALANCE CONSOLIDADO GRUPO CAIXA TARRAGONA

(Miles de euros redondeados)

A CT I V O	31/03/2006	31/03/2005	% Var
1. CAJA Y DEPÓSITOS EN BANCOS CENTRALES	83.718	75.342	11,12%
2. CARTERA DE NEGOCIACIÓN	-	-	-
2.1. Depósitos en entidades de crédito	-	-	-
2.2. Operaciones del mercado monetario a través de entidades de contrapartida	-	-	-
2.3. Crédito a la clientela	-	-	-
2.4. Valores representativos de deuda	-	-	-
2.5. Otros instrumentos de capital	-	-	-
2.6. Derivados de negociación	-	-	-
<i>Pro-memoria: Prestados o en garantía</i>	-	-	-
3. OTROS ACTIVOS FINANCIEROS A VALOR RAZONABLE CON CAMBIOS EN PÉRDIDAS Y GANANCIAS	-	-	-
3.1. Depósitos en entidades de crédito	-	-	-
3.2. Operaciones del mercado monetario a través de entidades de contrapartida	-	-	-
3.3. Crédito a la clientela	-	-	-
3.4. Valores representativos de deuda	-	-	-
3.5. Otros instrumentos de capital	-	-	-
<i>Pro-memoria: Prestados o en garantía</i>	-	-	-
4. ACTIVOS FINANCIEROS DISPONIBLES PARA LA VENTA	212.014	136.898	54,87%
4.1. Valores representativos de deuda	81.007	29.789	171,94%
4.2. Otros instrumentos de capital	131.007	107.109	22,31%
<i>Pro-memoria: Prestados o en garantía</i>	-	-	-
5. INVERSIONES CREDITICIAS	4.942.021	4.549.114	8,64%
5.1. Depósitos en entidades de crédito	15.574	650.048	-97,60%
5.2. Operaciones del mercado monetario a través de entidades de contrapartida	-	-	-
5.3. Crédito a la clientela	4.895.540	3.873.523	26,38%
5.4. Valores representativos de deuda	-	-	-
5.5. Otros activos financieros	30.907	25.543	21,00%
<i>Pro-memoria: Prestados o en garantía</i>	686.403	504.650	36,01%
6. CARTERA DE INVERSIÓN A VENCIMIENTO	340.918	279.398	22,02%
<i>Pro-memoria: Prestados o en garantía</i>	-	-	-
9. AJUSTES A ACTIVOS FINANCIEROS POR MACRO-COBERTURAS	-	-	-
10. DERIVADOS DE COBERTURA	25.319	24.941	1,52%
11. ACTIVOS NO CORRIENTES EN VENTA	1.518	561	170,59%
11.1. Depósitos en entidades de crédito	-	-	-
11.2. Crédito a la clientela	-	-	-
11.3. Valores representativos de deuda	-	-	-
11.4. Instrumentos de capital	-	-	-
11.5. Activo material	1.518	561	170,59%
11.6. Resto de activos	-	-	-
12. PARTICIPACIONES	19.973	16.973	17,68%

12.1. Entidades asociadas	10.055	16.973	-40,76%
12.2. Entidades multigrupo	9.918	-	100,00%
13. CONTRATOS DE SEGUROS VINCULADOS A PENSIONES	12.695	16.331	-22,26%
14. ACTIVOS POR REASEGUROS	-	-	-
15. ACTIVO MATERIAL	133.268	125.759	5,97%
15.1. De uso propio	127.704	112.448	13,57%
15.2. Inversiones inmobiliarias	622	8.183	-92,40%
15.3. Otros activos cedidos en arrendamiento operativo	-	-	-
15.4. Afecto a la Obra social	4.942	5.128	-3,63%
<i>Pro-memoria: Adquirido en arrendamiento financiero</i>	-	-	-
16. ACTIVO INTANGIBLE	2.949	52	5571,15%
16.1. Fondo de comercio	-	-	-
16.2. Otro activo intangible	2.949	52	5571,15%
17. ACTIVOS FISCALES	34.948	31.435	11,18%
17.1. Corrientes	256	1.253	-79,57%
17.2. Diferidos	34.692	30.182	14,94%
18. PERIODIFICACIONES	2.110	3.945	-46,51%
19. OTROS ACTIVOS	2.288	1.824	25,44%
19.1. Existencias	373	392	-4,85%
19.2. Resto	1.915	1.432	33,73%
TOTAL ACTIVO	5.813.739	5.262.573	10,47%

PASIVO Y PATRIMONIO NETO	31/03/2006	31/03/2005	% Var
PASIVO			
1. CARTERA DE NEGOCIACIÓN	-	-	-
1.1. Depósitos de entidades de crédito	-	-	-
1.2. Operaciones del mercado monetario a través de entidades de contrapartida	-	-	-
1.3. Depósitos de la clientela	-	-	-
1.4. Débitos representados por valores negociables	-	-	-
1.5. Derivados de negociación	-	-	-
1.6. Posiciones cortas de valores	-	-	-
2. OTROS PASIVOS FINANCIEROS A VALOR RAZONABLE CON CAMBIOS EN PÉRDIDAS Y GANANCIAS	-	-	-
2.1. Depósitos de entidades de crédito	-	-	-
2.2. Depósitos de la clientela	-	-	-
2.3. Débitos representados por valores negociables	-	-	-
3. PASIVOS FINANCIEROS A VALOR RAZONABLE CON CAMBIOS EN PATRIMONIO NETO	-	-	-
3.1. Depósitos de entidades de crédito	-	-	-
3.2. Depósitos de la clientela	-	-	-
3.3. Débitos representados por valores negociables	-	-	-
4. PASIVOS FINANCIEROS A COSTE AMORTIZADO	5.242.147	4.762.416	10,07%
4.1. Depósitos de bancos centrales	-	-	-
4.2. Depósitos de entidades de crédito	247.045	129.681	90,50%
4.3. Operaciones del mercado monetario a través de entidades de contrapartida	-	-	-
4.4. Depósitos de la clientela	4.620.254	4.499.521	2,68%
4.5. Débitos representados por valores negociables	242.970	-	-
4.6. Pasivos subordinados	117.120	117.122	-0,01%
4.7. Otros pasivos financieros	14.758	16.092	-8,29%
10. AJUSTES A PASIVOS FINANCIEROS POR MACRO-COBERTURAS	-	-	-

11. DERIVADOS DE COBERTURA	2.845	648	339,04%
12. PASIVOS ASOCIADOS CON ACTIVOS NO CORRIENTES EN VENTA	-	384	-100,00%
12.1. Depósitos de bancos centrales	-	-	-
12.2. Depósitos de entidades de crédito	-	-	-
12.3. Depósitos de la clientela	-	-	-
12.4. Débitos representados por valores negociables	-	-	-
12.5. Resto de pasivos	-	384	-100,00%
13. PASIVOS POR CONTRATOS DE SEGUROS	-	-	-
14. PROVISIONES	37.637	36.696	2,56%
14.1. Fondos para pensiones y obligaciones similares	25.161	24.506	2,67%
14.2. Provisiones para impuestos	5.232	5.041	3,79%
14.3. Provisiones para riesgos y compromisos contingentes	2.773	2.747	0,95%
14.4. Otras provisiones	4.471	4.402	1,57%
15. PASIVOS FISCALES	54.903	35.899	52,94%
15.1. Corrientes	10.536	4.114	156,10%
15.2. Diferidos	44.367	31.785	39,58%
16. PERIODIFICACIONES	18.489	19.116	-3,28%
17. OTROS PASIVOS	8.815	7.636	15,44%
17.1. Fondo Obra social	8.590	7.636	12,49%
17.2. Resto	225	-	100,00%
18. CAPITAL CON NATURALEZA DE PASIVO FINANCIERO	-	-	-
TOTAL PASIVO	5.364.836	4.862.795	10,32%

PATRIMONIO NETO	31/03/2006	31/03/2005	% Var
1. INTERESES MINORITARIOS	-	-	-
2. AJUSTES POR VALORACIÓN	70.017	51.088	37,05%
2.1. Activos financieros disponibles para la venta	70.017	51.088	37,05%
2.2. Pasivos financieros a valor razonable con cambios en el patrimonio neto	-	-	-
2.3. Coberturas de los flujos de efectivo	-	-	-
2.4. Coberturas de inversiones netas en negocios en el extranjero	-	-	-
2.5. Diferencias de cambio	-	-	-
2.6. Activos no corrientes en venta	-	-	-
3. FONDOS PROPIOS	378.886	348.690	8,66%
3.1. Capital o fondo de dotación	9	9	0,00%
3.1.1. Emitido	9	9	0,00%
3.1.2. Pendiente de desembolso no exigido (-)	-	-	-
3.2. Prima de emisión	-	-	-
3.3. Reservas	370.896	343.467	7,99%
3.3.1. Reservas (pérdidas) acumuladas	336.858	313.268	7,53%
3.3.2. Remanente	34.080	29.806	14,34%
3.3.3. Reservas (pérdidas) de entidades valoradas por el método de la participación	-42	393	-110,69%
3.3.3.1. Entidades asociadas	-648	393	-264,89%
3.3.3.2. Entidades multigrupo	606	-	100,00%
3.4. Otros instrumentos de capital	-	-	-
3.4.1. De instrumentos financieros compuestos	-	-	-
3.4.2. Resto	-	-	-
3.5. <i>Menos: Valores propios</i>	-	-	-
3.6. Cuotas participativas y fondos asociados (Cajas de Ahorros)	-	-	-
3.6.1. Cuotas participativas	-	-	-

3.6.2. Fondo de reservas de cuotapartícipes	-	-	-
3.6.3. Fondo de estabilización	-	-	-
3.7. Resultado atribuido al grupo	7.981	5.214	53,07%
3.8. <i>Menos: Dividendos y retribuciones</i>	-	-	-
TOTAL PATRIMONIO NETO	448.903	399.778	12,29%
TOTAL PATRIMONIO NETO Y PASIVO	5.813.739	5.262.573	10,47%
PRO-MEMORIA			
1. RIESGOS CONTINGENTES	128.497	120.894	6,29%
1.1. Garantías financieras	127.645	120.034	6,34%
1.2. Activos afectos a otras obligaciones de terceros	-	-	-
1.3. Otros riesgos contingentes	852	860	-0,93%
2. COMPROMISOS CONTINGENTES	1.293.802	1.056.800	22,43%
2.1. Disponibles por terceros	1.265.713	997.616	26,87%
2.2. Otros compromisos	28.089	59.184	-52,54%

CUENTA DE PÉRDIDAS Y GANANCIA CONSOLIDADA PÚBLICA

(Miles de euros redondeados)

	31/03/2006	31/03/2005	% Var
1. INTERESES Y RENDIMIENTOS ASIMILADOS	54.347	44.826	21,24%
2. INTERESES Y CARGAS ASIMILADAS	24.144	19.715	22,47%
2.1. Remuneración de capital con naturaleza de pasivo financiero			
2.2. Otros	24.144	19.715	22,47%
3. RENDIMIENTO DE INSTRUMENTOS DE CAPITAL	12	30	-60,00%
A) MARGEN DE INTERMEDIACIÓN	30.215	25.141	20,18%
4. RESULTADOS DE ENTIDADES VALORA. POR EL MÉTODO DE LA PARTICIPACIÓN	93	69	34,78%
4.1. Entidades asociadas		69	-100,00%
4.2. Entidades multigrupo	93		100,00%
5. COMISIONES PERCIBIDAS	10.751	9.575	12,28%
6. COMISIONES PAGADAS	898	1.122	-19,96%
7. ACTIVIDAD DE SEGUROS			
7.1. Primas de seguros y reaseguros cobradas			
7.2. Primas de reaseguros pagadas			
7.3. Prestaciones pagadas y otros gastos relacionados con seguros			
7.4. Ingresos por reaseguros			
7.5. Dotaciones netas a pasivos por contratos de seguros			
7.6. Ingresos financieros			
7.7. Gastos financieros			
8. RESULTADOS DE OPERACIONES FINANCIERAS (NETO)	405	475	-14,74%
8.1. Cartera de negociación	42	-120	-135,00%
8.2. Otros instrumentos financ. a valor razonable con cambios en P. y ganancias			
8.3. Activos financieros disponibles para la venta	314	659	-52,35%
8.4. Inversiones crediticias			
8.5. Otros	49	-64	-176,56%
9. DIFERENCIAS DE CAMBIO (NETO)	67	59	13,56%
B) MARGEN ORDINARIO	40.633	34.197	18,82%
10. VENTAS E INGRESOS POR PRESTACIÓN DE SERVICIOS NO FINANCIEROS			
11. COSTE DE VENTAS			
12. OTROS PRODUCTOS DE EXPLOTACIÓN	2.238	1.912	17,05%
13. GASTOS DE PERSONAL	16.924	15.429	9,69%
14. OTROS GASTOS GENERALES DE ADMINISTRACIÓN	8.327	8.324	0,04%
15. AMORTIZACIÓN	1.840	1.756	4,78%
15.1. Activo material	1.835	1.749	4,92%
15.2. Activo intangible	5	7	-28,57%
16. OTRAS CARGAS DE EXPLOTACIÓN	365	326	11,96%
C) MARGEN DE EXPLOTACIÓN	15.415	10.274	50,04%
17. PÉRDIDAS POR DETERIORO DE ACTIVOS (NETO)	3.966	2.776	42,87%
17.1. Activos financieros disponibles para la venta	-1		100,00%
17.2. Inversiones crediticias	3.981	2.742	45,19%
17.3. Cartera de inversión a vencimiento	-17		100,00%
17.4. Activos no corrientes en venta			

17.5.	Participaciones			
17.6.	Activo material			
17.7.	Fondo de comercio			
17.8.	Otro activo intangible			
17.9.	Resto de activos	3	34	-91,17%
18.	DOTACIONES A PROVISIONES (NETO)	452	546	-17,22%
19.	INGRESOS FINANCIEROS DE ACTIVIDADES NO FINANCIERAS			
20.	GASTOS FINANCIEROS DE ACTIVIDADES NO FINANCIERAS			
21.	OTRAS GANANCIAS	502	685	-26,72%
21.1.	Ganancias por venta de activo material	160	241	-33,61%
21.2.	Ganancias por venta de participaciones			
21.3.	Otros conceptos	342	444	-22,97%
22.	OTRAS PÉRDIDAS	217	72	201,39%
22.1.	Pérdidas por venta de activo material	1	22	-95,45%
22.2.	Pérdidas por venta de participaciones			
22.3.	Otros conceptos	216	50	332,00%
D)	RESULTADO ANTES DE IMPUESTOS	11.282	7.565	49,13%
23.	IMPUESTO SOBRE BENEFICIOS	3.301	2.351	40,41%
24.	DOTACIÓN OBLIGATORIA A OBRAS Y FONDOS SOCIALES			
E)	RESULTADO DE LA ACTIVIDAD ORDINARIA	7.981	5.214	53,07%
25.	RESULTADO DE OPERACIONES INTERRUMPIDAS (NETO)			
F)	RESULTADO CONSOLIDADO DEL EJERCICIO	7.981	5.214	53,07%
26.	RESULTADO ATRIBUIDO A LA MINORÍA			
G)	RESULTADO ATRIBUIDO AL GRUPO	7.981	5.214	53,07%

11.5.2. No aplicable por cuanto el presente documento se ha redactado dentro de los nueve primeros meses del último ejercicio auditado.

11.6. Procedimientos judiciales y arbitrajes

Caixa Tarragona declara que durante los 12 meses anteriores al registro del presente Documento de Registro no han existido procedimientos gubernamentales, administrativos, judiciales o de arbitraje, que puedan tener o hayan tenido efectos significativos en la Entidad Emisora y/o la posición o rentabilidad financiera del grupo.

11.7. Cambio significativo en la posición financiera del emisor

Desde 31 de marzo de 2006, última fecha en que se ha publicado información financiera intermedia, no se ha producido ningún cambio significativo en la posición financiera o comercial del grupo.

12 CONTRATOS IMPORTANTES

Caixa Tarragona no tiene formalizados contratos importantes al margen de su actividad corriente que puedan dar lugar para cualquier miembro del grupo a una obligación o un derecho que afecten negativamente a la capacidad del emisor de cumplir su compromiso con los tenedores de valores con respecto a los valores emitidos.

13 INFORMACIÓN DE TERCEROS, DECLARACIONES DE EXPERTOS Y DECLARACIONES DE INTERÉS

En este Documento de Registro no se incluyen informaciones de terceros, ni declaraciones de expertos ni declaraciones de interés.

14 DOCUMENTOS DISPONIBLES

La Entidad Emisora pone a disposición de los inversores durante todo el período de vigencia del Documento de Registro los documentos que se citan a continuación y que podrán examinarse en su domicilio social sito en Plza Imperial Tarraco, 6, Tarragona. así como en la dirección de Internet: www.caixatarragona.es (*) y en la en el Banco de España y en la Consejería de Economía y Finanzas de la Generalitat de Cataluña.

- a) Los Estatutos sociales y Escritura de Constitución.
- b) Las Cuentas Anuales de 2004 y 2005 individuales y consolidadas, auditadas, también depositadas en la Comisión Nacional del Mercado de Valores.
- c) Información financiera Intermedia.

Tarragona, 24 de julio de 2006

D. Rafael Jené Villagrasa
Director General

(*) Memoria 2005: http://www.caixatarragona.es/esp/sec_16/informaciocorporativa.html
Estatutos: www.caixatarragona.es/img/img_16/Estatutos.pdf