

## GESTION BOUTIQUE IV, FI

Nº Registro CNMV: 5500

Informe Semestral del Primer Semestre 2022

**Gestora:** 1) ANDBANK WEALTH MANAGEMENT, SGIIC, S.A.U.      **Depositario:** BANCO INVERISIS, S.A.

**Auditor:** DELOITTE, S.L.

**Grupo Gestora:**      **Grupo Depositario:** BANCA MARCH      **Rating Depositario:** ND

**Fondo por compartimentos:** SI

El presente informe, junto con los últimos informes periódicos, se encuentran disponibles por medios telemáticos en N/D.

La Entidad Gestora atenderá las consultas de los clientes, relacionadas con las IIC gestionadas en:

### Dirección

CL. Serrano, 37  
28001 - Madrid

### Correo Electrónico

info.spain@andbank.com

Asimismo cuenta con un departamento o servicio de atención al cliente encargado de resolver las quejas y reclamaciones. La CNMV también pone a su disposición la Oficina de Atención al Inversor (902 149 200, e-mail: inversores@cnmv.es).

## INFORMACIÓN COMPARTIMENTO

GESTION BOUTIQUE IV/GESEM W-HEALTH & SPORTS FUND

Fecha de registro: 29/01/2021

### 1. Política de inversión y divisa de denominación

#### Categoría

Tipo de fondo:

Fondo que invierte más del 10% en otros fondos y/o sociedades

Otros

Vocación inversora: Renta Variable Internacional

Perfil de Riesgo: 6 en una escala de 1 a 7

#### Descripción general

Política de inversión: Se invierte más del 75% de la exposición total en renta variable de cualquier capitalización, de emisores pertenecientes a sectores del deporte/salud, o empresas cuya actividad esté correlacionada con estos sectores. El resto de la exposición total se invierte en activos de renta fija pública y/o privada (incluyendo depósitos e instrumentos del mercado monetario cotizados o no, líquidos), sin predeterminación en cuanto a la duración media de la cartera de renta fija. Hasta un 50% de la exposición a renta fija podrán ser emisiones/emisores de baja calidad crediticia (inferior a BBB-) o sin rating, teniendo el resto calidad al menos media (rating mínimo BBB-) o, si fuera inferior, el rating que tenga el Reino de España en cada momento.

La exposición a riesgo divisa será del 0%-70% de la exposición total.

La inversión en renta variable de baja capitalización o en renta fija con baja calidad crediticia puede influir negativamente en la liquidez del compartimento.

Los emisores/mercados serán mayoritariamente OCDE, con un máximo de 30% de la exposición total en emergentes y, en momentos puntuales, podrá existir concentración geográfica.

No hay índice de referencia al realizarse una gestión activa y flexible.

Podrá invertir hasta el 10% del patrimonio en IIC financieras (activo apto), armonizadas o no, sean o no del grupo de la Gestora

#### **Operativa en instrumentos derivados**

La metodología aplicada para calcular la exposición total al riesgo de mercado es el método del compromiso

Una información más detallada sobre la política de inversión del Compartimento se puede encontrar en su folleto informativo.

**Divisa de denominación** EUR

## 2. Datos económicos

	Periodo actual	Periodo anterior	2022	2021
Índice de rotación de la cartera	0,76	0,58	0,76	0,49
Rentabilidad media de la liquidez (% anualizado)	-0,50	-0,84	-0,50	-0,69

Nota: El período se refiere al trimestre o semestre, según sea el caso. En el caso de IIC cuyo valor liquidativo no se determine diariamente, éste dato y el de patrimonio se refieren a los últimos disponibles

### 2.1.b) Datos generales.

Cuando no exista información disponible las correspondientes celdas aparecerán en blanco

	Periodo actual	Periodo anterior
Nº de Participaciones	166.326,98	94.571,59
Nº de Partícipes	50	43
Beneficios brutos distribuidos por participación (EUR)	0,00	0,00
Inversión mínima (EUR)	11,08	

Fecha	Patrimonio fin de periodo (miles de EUR)	Valor liquidativo fin del período (EUR)
Periodo del informe	1.283	7,7162
2021	1.050	11,1062
2020		
2019		

Comisiones aplicadas en el período, sobre patrimonio medio

	% efectivamente cobrado						Base de cálculo	Sistema de imputación
	Periodo			Acumulada				
	s/patrimonio	s/resultados	Total	s/patrimonio	s/resultados	Total		
Comisión de gestión	0,79	0,00	0,79	0,79	0,00	0,79	patrimonio	
Comisión de depositario			0,04			0,04	patrimonio	

## 2.2 Comportamiento

Cuando no exista información disponible las correspondientes celdas aparecerán en blanco

### A) Individual. Divisa EUR

Rentabilidad (% sin anualizar)	Acumulado 2022	Trimestral				Anual			
		Último trim (0)	Trim-1	Trim-2	Trim-3	Año t-1	Año t-2	Año t-3	Año t-5
Rentabilidad IIC	-30,52	-19,60	-13,59	4,51	-4,10				

Rentabilidades extremas (i)	Trimestre actual		Último año		Últimos 3 años	
	%	Fecha	%	Fecha	%	Fecha
Rentabilidad mínima (%)	-3,92	09-05-2022	-3,92	09-05-2022		
Rentabilidad máxima (%)	2,74	13-05-2022	3,36	16-03-2022		

(i) Sólo se informa para las clases con una antigüedad mínima del periodo solicitado y siempre que no se haya modificado su vocación inversora

Se refiere a las rentabilidades máximas y mínimas entre dos valores liquidativos consecutivos.

La periodicidad de cálculo del valor liquidativo es *diaria*

Recuerde que rentabilidades pasadas no presuponen rentabilidades futuras. Sólo se informa si se ha mantenido una política de inversión homogénea en el período.

Medidas de riesgo (%)	Acumulado 2022	Trimestral				Anual			
		Último trim (0)	Trim-1	Trim-2	Trim-3	Año t-1	Año t-2	Año t-3	Año t-5
Volatilidad(ii) de:									
Valor liquidativo	24,12	25,85	22,35	15,96	12,23				
Ibex-35	22,45	19,79	24,95	18,15	16,21				
Letra Tesoro 1 año	0,58	0,71	0,38	0,20	0,75				
VaR histórico del valor liquidativo(iii)	12,38	12,38	9,40						

(ii) Volatilidad histórica: Indica el riesgo de un valor en un periodo, a mayor volatilidad mayor riesgo. A modo comparativo se ofrece la volatilidad de distintas referencias. Sólo se informa de la volatilidad para los períodos con política de inversión homogénea.

(iii) VaR histórico del valor liquidativo: Indica lo máximo que se puede perder, con un nivel de confianza del 99%, en el plazo de 1 mes, si se repitiese el comportamiento de la IIC de los últimos 5 años. El dato es a finales del periodo de referencia.

Gastos (% s/ patrimonio medio)	Acumulado 2022	Trimestral				Anual			
		Último trim (0)	Trim-1	Trim-2	Trim-3	2021	Año t-2	Año t-3	Año t-5
Ratio total de gastos (iv)	1,00	0,49	0,52	0,54	0,55	2,32			

(iv) Incluye los gastos directos soportados en el periodo de referencia: comisión de gestión sobre patrimonio, comisión de depositario, auditoría, servicios bancarios (salvo gastos de financiación), y resto de gastos de gestión corriente, en términos de porcentaje sobre patrimonio medio del periodo. En el caso de fondos/compartimentos que invierten más de un 10% de su patrimonio en otras IIC este ratio incluye, de forma adicional al anterior, los gastos soportados indirectamente, derivados de esas inversiones, que incluyen las comisiones de suscripción y reembolso. Este ratio no incluye la comisión de gestión sobre resultados ni los costes de transacción por la compraventa de valores.

En el caso de inversiones en IIC que no calculan su ratio de gastos, éste se ha estimado para incorporarlo en el ratio de gastos.

### Evolución del valor liquidativo últimos 5 años

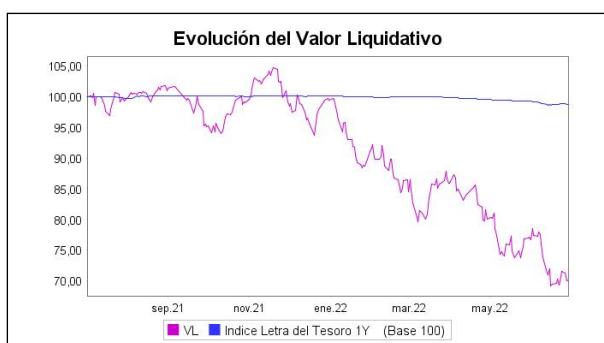

### Rentabilidad semestral de los últimos 5 años

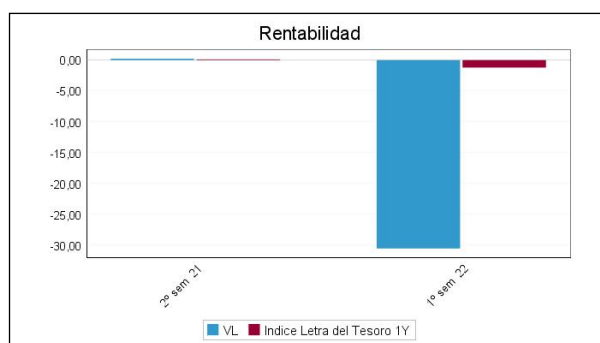

## B) Comparativa

Durante el periodo de referencia, la rentabilidad media en el periodo de referencia de los fondos gestionados por la Sociedad Gestora se presenta en el cuadro adjunto. Los fondos se agrupan según su vocación inversora.

Vocación inversora	Patrimonio gestionado* (miles de euros)	Nº de partícipes*	Rentabilidad Semestral media**
Renta Fija Euro	223.014	1.659	-4,49
Renta Fija Internacional	14.829	368	-7,13
Renta Fija Mixta Euro	16.989	184	-10,37
Renta Fija Mixta Internacional	83.086	1.008	-5,83
Renta Variable Mixta Euro	4.074	113	-9,02
Renta Variable Mixta Internacional	152.097	2.940	-10,32
Renta Variable Euro	4.105	101	1,46
Renta Variable Internacional	284.724	12.916	-11,68
IIC de Gestión Pasiva	0	0	0,00
Garantizado de Rendimiento Fijo	0	0	0,00
Garantizado de Rendimiento Variable	0	0	0,00
De Garantía Parcial	0	0	0,00
Retorno Absoluto	5.658	169	-12,41
Global	424.978	9.136	-18,29
FMM a Corto Plazo de Valor Liquidativo Variable	0	0	0,00
FMM a Corto Plazo de Valor Liq. Constante de Deuda Pública	0	0	0,00
FMM a Corto Plazo de Valor Liquidativo de Baja Volatilidad	0	0	0,00
FMM Estándar de Valor Liquidativo Variable	0	0	0,00
Renta Fija Euro Corto Plazo	6.960	166	-0,38
IIC que Replica un Índice	0	0	0,00
IIC con Objetivo Concreto de Rentabilidad No Garantizado	0	0	0,00
<b>Total fondos</b>	<b>1.220.513</b>	<b>28.760</b>	<b>-11,91</b>

\*Medias.

\*\*Rentabilidad media ponderada por patrimonio medio de cada FI en el periodo

### 2.3 Distribución del patrimonio al cierre del período (Importes en miles de EUR)

Distribución del patrimonio	Fin período actual		Fin período anterior	
	Importe	% sobre patrimonio	Importe	% sobre patrimonio
(+) INVERSIONES FINANCIERAS	1.213	94,54	1.040	99,05
* Cartera interior	0	0,00	32	3,05

Distribución del patrimonio	Fin período actual		Fin período anterior	
	Importe	% sobre patrimonio	Importe	% sobre patrimonio
* Cartera exterior	1.213	94,54	1.009	96,10
* Intereses de la cartera de inversión	0	0,00	0	0,00
* Inversiones dudosas, morosas o en litigio	0	0,00	0	0,00
(+) LIQUIDEZ (TESORERÍA)	59	4,60	5	0,48
(+/-) RESTO	12	0,94	5	0,48
TOTAL PATRIMONIO	1.283	100,00 %	1.050	100,00 %

Notas:

El período se refiere al trimestre o semestre, según sea el caso.

Las inversiones financieras se informan a valor e estimado de realización.

## 2.4 Estado de variación patrimonial

	% sobre patrimonio medio			% variación respecto fin período anterior
	Variación del período actual	Variación del período anterior	Variación acumulada anual	
PATRIMONIO FIN PERIODO ANTERIOR (miles de EUR)	1.050	632	1.050	
± Suscripciones/ reembolsos (neto)	53,08	40,49	53,08	70,30
- Beneficios brutos distribuidos	0,00	0,00	0,00	0,00
± Rendimientos netos	-35,34	0,82	-35,34	-5.726,31
(+) Rendimientos de gestión	-34,24	2,02	-34,24	-2.296,94
+ Intereses	0,00	0,00	0,00	430,22
+ Dividendos	0,59	0,41	0,59	83,43
± Resultados en renta fija (realizadas o no)	0,00	0,00	0,00	0,00
± Resultados en renta variable (realizadas o no)	-30,61	2,62	-30,61	-1.617,87
± Resultados en depósitos (realizadas o no)	0,00	0,00	0,00	0,00
± Resultado en derivados (realizadas o no)	-4,01	-0,85	-4,01	516,71
± Resultado en IIC (realizados o no)	0,00	0,00	0,00	0,00
± Otros resultados	-0,21	-0,16	-0,21	62,40
± Otros rendimientos	0,00	0,00	0,00	0,00
(-) Gastos repercutidos	-1,10	-1,21	-1,10	18,68
- Comisión de gestión	-0,79	-0,80	-0,79	27,88
- Comisión de depositario	-0,04	-0,04	-0,04	27,85
- Gastos por servicios exteriores	-0,19	-0,29	-0,19	-13,31
- Otros gastos de gestión corriente	-0,01	-0,01	-0,01	-40,01
- Otros gastos repercutidos	-0,07	-0,06	-0,07	53,64
(+) Ingresos	0,00	0,00	0,00	0,00
+ Comisiones de descuento a favor de la IIC	0,00	0,00	0,00	0,00
+ Comisiones retrocedidas	0,00	0,00	0,00	0,00
+ Otros ingresos	0,00	0,00	0,00	0,00
PATRIMONIO FIN PERIODO ACTUAL (miles de EUR)	1.283	1.050	1.283	

Nota: El período se refiere al trimestre o semestre, según sea el caso.

### 3. Inversiones financieras

3.1 Inversiones financieras a valor estimado de realización (en miles de EUR) y en porcentaje sobre el patrimonio, al cierre del periodo

Descripción de la inversión y emisor	Periodo actual		Periodo anterior	
	Valor de mercado	%	Valor de mercado	%
TOTAL RENTA FIJA COTIZADA	0	0,00	0	0,00
TOTAL RENTA FIJA NO COTIZADA	0	0,00	0	0,00
TOTAL RF PENDIENTE ADMISION A COTIZACION	0	0,00	0	0,00
TOTAL ADQUISICIÓN TEMPORAL DE ACTIVOS	0	0,00	0	0,00
TOTAL RENTA FIJA	0	0,00	0	0,00
TOTAL RV COTIZADA	0	0,00	32	3,02
TOTAL RV NO COTIZADA	0	0,00	0	0,00
TOTAL RV PENDIENTE ADMISIÓN A COTIZACIÓN	0	0,00	0	0,00
TOTAL RENTA VARIABLE	0	0,00	32	3,02
TOTAL IIC	0	0,00	0	0,00
TOTAL DEPÓSITOS	0	0,00	0	0,00
TOTAL ENTIDADES DE CAPITAL RIESGO + otros	0	0,00	0	0,00
TOTAL INVERSIONES FINANCIERAS INTERIOR	0	0,00	32	3,02
TOTAL RENTA FIJA COTIZADA	0	0,00	0	0,00
TOTAL RENTA FIJA NO COTIZADA	0	0,00	0	0,00
TOTAL RF PENDIENTE ADMISION A COTIZACION	0	0,00	0	0,00
TOTAL ADQUISICIÓN TEMPORAL DE ACTIVOS	0	0,00	0	0,00
TOTAL RENTA FIJA	0	0,00	0	0,00
TOTAL RV COTIZADA	1.211	94,30	1.006	95,82
TOTAL RV NO COTIZADA	0	0,00	0	0,00
TOTAL RV PENDIENTE ADMISIÓN A COTIZACIÓN	0	0,00	0	0,00
TOTAL RENTA VARIABLE	1.211	94,30	1.006	95,82
TOTAL IIC	0	0,00	0	0,00
TOTAL DEPÓSITOS	0	0,00	0	0,00
TOTAL ENTIDADES DE CAPITAL RIESGO + otros	0	0,00	0	0,00
TOTAL INVERSIONES FINANCIERAS EXTERIOR	1.211	94,30	1.006	95,82
TOTAL INVERSIONES FINANCIERAS	1.211	94,30	1.038	98,84

Notas: El período se refiere al final del trimestre o semestre, según sea el caso.

Los productos estructurados suponen un 0,00% de la cartera de inversiones financieras del fondo o compartimento.

### 3.2 Distribución de las inversiones financieras, al cierre del período: Porcentaje respecto al patrimonio total

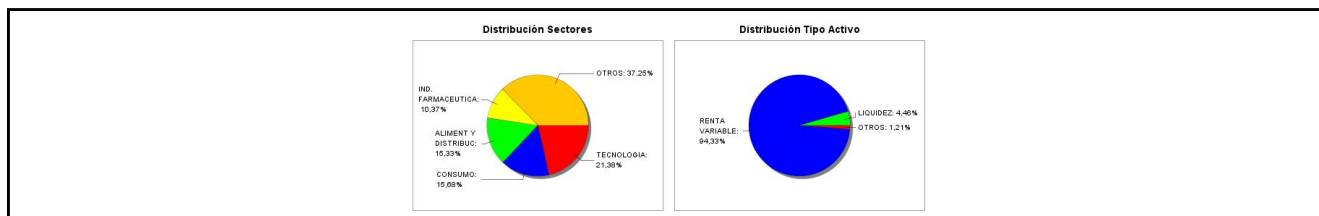

### 3.3 Operativa en derivados. Resumen de las posiciones abiertas al cierre del periodo (importes en miles de EUR)

Subyacente	Instrumento	Importe nominal comprometido	Objetivo de la inversión
Euro	C/ Futuro Dolar Euro FX CME 09/22	754	Inversión
Total subyacente tipo de cambio		754	
<b>TOTAL OBLIGACIONES</b>		<b>754</b>	

### 4. Hechos relevantes

	SI	NO
a. Suspensión temporal de suscripciones/reembolsos		X
b. Reanudación de suscripciones/reembolsos		X

	SI	NO
c. Reembolso de patrimonio significativo		X
d. Endeudamiento superior al 5% del patrimonio		X
e. Sustitución de la sociedad gestora		X
f. Sustitución de la entidad depositaria		X
g. Cambio de control de la sociedad gestora		X
h. Cambio en elementos esenciales del folleto informativo		X
i. Autorización del proceso de fusión		X
j. Otros hechos relevantes		X

## 5. Anexo explicativo de hechos relevantes

No aplicable.

## 6. Operaciones vinculadas y otras informaciones

	SI	NO
a. Partícipes significativos en el patrimonio del fondo (porcentaje superior al 20%)	X	
b. Modificaciones de escasa relevancia en el Reglamento		X
c. Gestora y el depositario son del mismo grupo (según artículo 4 de la LMV)		X
d. Se han realizado operaciones de adquisición y venta de valores en los que el depositario ha actuado como vendedor o comprador, respectivamente		X
e. Se han adquirido valores o instrumentos financieros emitidos o avalados por alguna entidad del grupo de la gestora o depositario, o alguno de éstos ha actuado como colocador, asegurador, director o asesor, o se han prestado valores a entidades vinculadas.		X
f. Se han adquirido valores o instrumentos financieros cuya contrapartida ha sido otra una entidad del grupo de la gestora o depositario, u otra IIC gestionada por la misma gestora u otra gestora del grupo.	X	
g. Se han percibido ingresos por entidades del grupo de la gestora que tienen como origen comisiones o gastos satisfechos por la IIC.		X
h. Otras informaciones u operaciones vinculadas	X	

## 7. Anexo explicativo sobre operaciones vinculadas y otras informaciones

A) El fondo tiene un partícipe significativo a 30-06-2022 que representa el 23,84% del patrimonio.

F) Durante el periodo se han realizado operaciones de compraventa de divisa con el depositario.

H) Otras operaciones vinculadas:

1.- Remuneración de las cuentas corrientes de la IIC con Inversis Banco SA del -0,50%, suponiendo en el periodo -154,20 euros y comisiones pagadas por descubierto de 11,82 euros.

Anexo: La Entidad Gestora puede realizar por cuenta de la IIC operaciones vinculadas de las previstas en el artículo 67 de la LIIC y artículo 145 del Real Decreto 1082/2012, de 13 de julio, por el que se aprueba el Reglamento de desarrollo de la Ley 35/2003, de 4 de noviembre, de instituciones de inversión colectiva. De esto modo se han adoptado procedimientos, para evitar conflictos de interés y poder asegurar que las operaciones vinculadas se realizan en interés exclusivo de la IIC y a precios o en condiciones iguales o mejores que las de mercado.

La Gestora cuenta con un procedimiento de autorización simplificado de otras operaciones vinculadas repetitivas o de escasa relevancia como pudiera ser las realizadas con el depositario (remuneración de la cuenta corriente, comisiones de



liquidación) entre otras.

## 8. Información y advertencias a instancia de la CNMV

No aplicable.

## 9. Anexo explicativo del informe periódico

### 1. SITUACION DE LOS MERCADOS Y EVOLUCIÓN DEL FONDO.

#### a) Visión de la gestora/sociedad sobre la situación de los mercados.

El primer semestre de 2022 será recordado por el mal comportamiento generalizado de los mercados. De entre las grandes categorías de activos, prácticamente ninguna se ha salvado de ofrecer rentabilidades negativas significativas. La excepción más visible ha podido ser el cruce EURUSD y ciertas materias primas como el crudo o el gas. En el resto de casos hablamos de registros históricos en negativo: índices de renta variable que desde sus máximos previos al cierre del año 2021 caen por encima del 20%, segmentos de mercado como las tecnológicas no rentables que caen más del 70%, índices de renta fija que caen más de un 10% en el año...

¿Por qué hemos llegado a esta situación?

La conjunción de varios factores ha sido la que ha conducido a un abrupto cambio del apetito por el riesgo de los inversores. Podríamos hablar de: inflación, la invasión rusa de Ucrania y de China y su política "COVID cero". La suma de los tres ha venido a dejar un entorno con tintes claramente estanflacionistas.

De la inflación transitoria a la inflación persistente. Los últimos datos de inflación a nivel europeo y americano antes del inicio de la invasión de Ucrania arrojaron lecturas preocupantes que hicieron cambiar de forma radical el discurso de los bancos centrales. Estos, a la vista de los datos, decidieron cerrar el tiempo de la liquidez abundante y los tipos de interés muy bajos (negativos) y dar paso al tiempo de la "normalización": fin de los programas de compra de activos (quantitative easing) e inicio de las subidas. Durante una buena parte del primer trimestre, la actitud la de implementar los cambios de forma progresiva sin dañar las expectativas de crecimiento de las economías.

El shock energético negativo derivado de la invasión rusa de Ucrania. Las políticas energéticas de muchos países europeos, en particular Alemania, en cuanto a la dependencia de suministro de carbón, petróleo y, por encima de todo, gas natural se han convertido en un quebradero de cabeza en cuanto que Rusia está amenazando con emplear el suministro como arma de guerra en respuesta a unas sanciones económicas por parte de la UE. La consecuencia fundamental ha sido una subida acelerada de las materias primas energéticas y el riesgo de que pudieran subir aún más bajo determinados escenarios. La subida del crudo y el gas natural se ha filtrado de forma directa a las tasas de inflación haciendo que éstas superasen en EE.UU. y en la UE el 8% interanual en promedio. Con esta vuelta de tuerca, el discurso de los bancos centrales se ha vuelto más agresivo (hawkish) en un movimiento que, por supuesto buscaba cumplir con el mandato del control de precios y, también, evitar que su credibilidad se viera castigada. Así, hemos visto una política de anticipación de los endurecimientos monetarios (frontloading) que ha traído en el corto plazo una relajación de las expectativas de inflación a medio plazo (breakevens 5 años) y el consiguiente repunte de tipos nominales y reales hacia el final del período de referencia.

El atasco de las cadenas globales de aprovisionamiento. Si a finales de 2021 se avistaba una ligera mejora del comportamiento de las cadenas globales de aprovisionamiento, los brotes de COVID-19 en China y su política "COVID cero" llevaron durante buena parte del semestre a tener bajo regímenes de confinamiento severo a más del 30% del PIB doméstico. Esta situación ha supuesto un parón en la mejoras de las condiciones económicas globales que sólo al final de semestre parece que se alivia.

Las subidas de tipos, las subidas de los precios energéticos en combinación con una tasa de ahorro elevada (demanda embalsada) han dado como resultado el inicio de la percepción de efectos de segunda ronda (servicios, salarios) y con ellos un nivel de alerta de bancos centrales elevado. Este panorama empeoró aún más en el mes de junio con un cambio de retórica en el mercado: si la inflación es estructural en buena parte y los bancos centrales van a ser implacables, entonces hemos de pensar en el riesgo de entre ambos efectos combinados se pueda producir una desaceleración económica intensa. Así, el mercado ahora mismo está poniendo en precio con un 100% de posibilidades una caída de la

actividad: ¿aterrizaje duro (hard landing) o recesión? La probabilidad de un escenario recesivo no debe ser descartada con los antecedentes de que disponemos. La consecuencia de la puesta en precio de esta situación ha sido un final de semestre con caídas adicionales en la renta variable; pero, con mejoras en los bonos de gobierno al señalar los mercados como escenario probable la necesidad de hacer menos subidas de las inicialmente previstas y, eventualmente, alguna bajada de tipos en la segunda mitad de 2023. No se ha librado el crédito de menos calidad (high yield) de ampliaciones de diferenciales (spreads) en este entorno ante el riesgo percibido de mayor probabilidad de impago.

En el caso de las carteras más conservadoras hacía mucho tiempo que la exposición a activos de renta fija no restaba de forma tan significativa. Los repuntes de las curvas, con buena parte de los bonos recuperando parte de la normalidad (¡tipos positivos!) han dejado un semestre con rentabilidades negativas superiores al 7% incluso en los caso de los perfiles más conservadores. La única categoría de cierta relevancia que ha terminado en positivo ha sido la de los activos chinos. La segunda parte del año podría arrojar un balance bien diferente dependiendo de las condiciones macroeconómicas y geopolíticas. Parece que podríamos haber visto en algunas categorías de activos (gobierno) lo peor ya. Si bien otras, como los bonos más especulativos (high yield) aún podrían sufrir.

En cuanto al posicionamiento en renta variable se ha puesto de manifiesto una dispersión de retornos por factores muy acusada. Si con carácter general predominaron las caídas. Una exposición al factor value, un sesgo defensivo y el posicionamiento en sectores como el energético han aportado cierta protección. Por el contrario, el segmento de crecimiento (growth) o los sectores más vinculados a consumo discrecional ha sufrido de forma notable.

En el próximo trimestre será clave evaluar el comportamiento de los beneficios empresariales y las expectativas de los mismos. Hasta ahora, las correcciones de la renta variable se han producido por la compresión de múltiplos, dejando valoraciones a futuro que están por debajo de las medias de los últimos años. Ahora queda ver en cuánto se caen las expectativas de beneficios y cómo afecta a la valoración de los activos.

b) Decisiones generales de inversión adoptadas

El cierre de este 2º trimestre del fondo ha sido realmente malo con caídas cercanas al 20% muy afectado por el comportamiento del sector retail en general y el americano en particular (caídas cercanas al 25%). El fondo antes del comienzo de la guerra en Ucrania estaba posicionado para un año de crecimiento económico y de apertura total de las economías tras dejar atrás las restricciones del Covid. De esta manera estábamos muy posicionados en compañías del sector retail deportivo como Nike, Puma, JD Sports, Lululemon, etc... También estábamos posicionados en otras compañías con un perfil muy cíclico como Brunswick (embarcaciones náuticas), Thor Industries (autocaravanas), Fox (componentes de autos y motocicletas).

c) Índice de referencia.

No tiene índice de referencia. La rentabilidad acumulada en el primer semestre de la letra del Tesoro a 1 año es del -1,21% frente al -30,52% de rentabilidad de la IIC.

d) Evolución del Patrimonio, participes, rentabilidad y gastos del Fondo.

En el primer semestre el patrimonio ha subido un 22,19% y el número de participes ha subido un 16,28%. Durante el semestre la IIC ha obtenido una rentabilidad negativa del -30,52% y ha soportado unos gastos de 1% sobre el patrimonio medio.

e) Rendimiento del fondo en comparación con el resto de fondos de la gestora.

Durante el semestre analizado la rentabilidad media de los fondos de la misma categoría gestionados por la entidad gestora ha sido de -9,21%.

## 2. INFORMACION SOBRE LAS INVERSIONES.

a) Inversiones concretas realizadas durante el periodo.

Ante el nuevo escenario para los próximos trimestres hemos estado reduciendo o eliminando nuestras posiciones en el sector retail o sectores más cíclicos y nos hemos ido posicionando en sectores con un perfil más defensivo como es el sector de alimentación como Salmar y Mowi en el sector de salmón o Monster Beverage en el área de bebidas energéticas o en el sector de salud ampliando posiciones en Smith & Nephew y Stryker y entrando en Zimmer Biomet todos ellos líderes entre otras en el área de medicina deportiva. Otro sector que consideramos defensivo en momentos de elevada inflación es el sector de lujo por su gran capacidad de fijación de precios, dentro del sector de deportes una compañía de alta gama que se adapta a este perfil es la italiana de ropa de invierno es Moncler.

Por último, otro sector en el que hemos aumentado posiciones es en el de videojuegos (Microsoft, Take Two Interactive, Electronic Art) ya que el sector se encuentra dentro de una importante actividad corporativa y buen momento de

resultados lo que le ha permitido tener un mejor comportamiento relativo en los últimos meses.

La cartera termina el periodo con una exposición a Renta Variable del 100%, siendo las posiciones más significativas Apple Computer Inc. (USD) (7.44%), Stryker Corporation (5.22%), y Nike Inc (5.11%).

Entre los mayores contribuidores de rentabilidad en el trimestre se encuentran ARCHER-DANIELS-MIDLAND CO (+1.19%) y NORWEGIAN KRONE (+0.36%). Como mayores detractores se encuentra la posición en THULE GROUP AB/THE (-3.22%) y en FX CURR FUT Mar22 (-2.24%).

b) Operativa de préstamo de valores.

No aplicable

c) Operativa en derivados y adquisición temporal de activos.

La IIC aplica la metodología del compromiso para calcular la exposición total al riesgo de mercado. Dentro de este cálculo no se consideran las operaciones a plazo que correspondan a la operativa habitual de contado del mercado en el que se realicen, aquellas en las que el diferimiento de la adquisición sea forzoso, las permutas de retorno total, ni las estrategias de gestión con derivados en las que no se genere una exposición adicional. Las operativas anteriormente descritas pueden comportar riesgos de mercado y contrapartida.

Durante el semestre de referencia, la IIC ha operado con instrumentos derivados: Futuro Dolar Euro FX CME 03/22, Futuro Dolar Euro FX CME 06/22, Futuro Dolar Euro FX CME 09/22. El resultado en derivados en el semestre ha sido de un -4,01% sobre el patrimonio medio.

El apalancamiento medio durante el semestre ha sido de 0%.

d) Otra información sobre inversiones.

En el apartado de inversión en otras IIC, se utiliza criterios de selección tanto cuantitativos como cualitativos, centrándose en fondos con suficiente historia para poder analizar su comportamiento en diferentes situaciones de mercado. Las políticas de gestión de los fondos comprados deben ser coherentes con la estrategia de cada una de las instituciones. Al final del semestre el porcentaje sobre el patrimonio en IIC es de un 0%.

La rentabilidad media de la liquidez anualizada en el periodo ha sido de un -0,28%.

En la IIC no hay activos en situación morosa, dudosa o en litigio.

No existen activos que pertenezcan al artículo 48.1 j) del RD 1082/2012.

### 3. EVOLUCION DEL OBJETIVO CONCRETO DE RENTABILIDAD

No aplicable

### 4. RIESGO ASUMIDO POR EL FONDO.

La volatilidad es una medida de riesgo que mide cómo la rentabilidad del fondo se ha desviado de su media histórica. Una desviación alta significa que las rentabilidades del fondo han experimentado en el pasado fuertes variaciones, mientras que una desviación baja indica que esas rentabilidades han sido mucho más estables en el tiempo. La IIC tiene recogido en su folleto un límite por volatilidad máxima anualizada del 25%. La volatilidad del fondo en el periodo ha sido del 24,12% (anualizada), mientras que la del Ibex 35 ha sido del 22,45% y la de la Letra del Tesoro a un año ha sido de 0,58%, debido a que ha mantenido activos de mayor riesgo que el IBEX. El VaR histórico es una medida que asume que el pasado se repetirá en el futuro e indica lo máximo que se podría perder, con un nivel de confianza del 99% en un plazo de un mes, teniendo en cuenta los activos que componen la cartera en un momento determinado. El VaR histórico al final del periodo del fondo ha sido del 12,38%.

### 5. EJERCICIO DERECHOS POLITICOS.

En línea con nuestra adhesión a los Principios de Inversión Responsable de Naciones Unidas (UNPRI), Andbank Wealth Management, S.G.I.I.C., S.A.U. ejerce el derecho de voto basándose en la evaluación del rendimiento a medio y largo plazo de la sociedad en la que invierte, teniendo en cuenta cuestiones medioambientales (cambio climático y la mitigación del mismo, uso eficiente y sostenible de los recursos, biodiversidad, reciclaje y economía circular), sociales (desarrollo del capital humano, igualdad de género, salud y seguridad laboral, responsabilidad y seguridad del producto y protección del consumidor), y de gobernanza (estructura accionarial, independencia y experiencia del Consejo, auditoria, política de remuneraciones, transparencia). Un mayor grado de detalle puede encontrarse en nuestra Política de Voto ([https://www.andbank.es/wp-content/uploads/2021/04/AWM-POL-Proxy-Voting-v1\\_MARZO-2021.pdf](https://www.andbank.es/wp-content/uploads/2021/04/AWM-POL-Proxy-Voting-v1_MARZO-2021.pdf))

Nuestras decisiones de voto durante el ejercicio 2022 se han tomado teniendo en cuenta el análisis y los informes de voto de Glas Lewis, empresa especializada en gobierno corporativo y asesoramiento al voto en juntas de accionistas. Andbank

Wealth Management, S.G.I.I.C., S.A.U. utiliza este proveedor con el objetivo de aumentar nuestra capacidad de análisis sobre los aspectos concretos que se votan en las juntas de accionistas en materia ambiental, social y de gobierno corporativo (ESG). En todo momento, es nuestro Comité de Inversión Responsable quien tiene la capacidad de tomar las decisiones de voto y lo hace en función de los principios generales y criterios definidos en nuestra Política de Voto.

Andbank Wealth Management, S.G.I.I.C., S.A.U., ejerce los derechos de asistencia y voto en las Juntas Generales de las sociedades españolas, en las que sus IIC bajo gestión tienen con más de un año de antigüedad, una participación superior al 1% del capital social.

**6. INFORMACION Y ADVERTENCIAS CNMV.**

No aplicable

**7. ENTIDADES BENEFICIARIAS DEL FONDO SOLIDARIO E IMPORTE CEDIDO A LAS MISMAS.**

No aplicable

**8. COSTES DERIVADOS DEL SERVICIO DE ANALISIS.**

No aplicable

**9. COMPARTIMENTOS DE PROPOSITO ESPECIAL (SIDE POCKETS).**

No aplicable

**10. PERSPECTIVAS DE MERCADO Y ACTUACION PREVISIBLE DEL FONDO.**

Nuestro escenario central es de una ralentización del crecimiento el próximo año que en el caso de terminar en recesión pensamos que será de poca profundidad y escasa duración ya que los cimientos de la economía son muchos más sólidos que en anteriores crisis con un endeudamiento familiar y empresarial mucho más bajo y un sector financiero en una posición de partida mucho más solvente.

En función de la visibilidad que vayamos teniendo sobre estos distintos aspectos, nuestra política seguirá siendo defensiva o, si mejora la situación, poco a poco incorporaremos más riesgo al fondo.

**10. Detalle de inversiones financieras**

Descripción de la inversión y emisor	Divisa	Periodo actual		Periodo anterior	
		Valor de mercado	%	Valor de mercado	%
Total Deuda Pública Cotizada mas de 1 año		0	0,00	0	0,00
Total Deuda Pública Cotizada menos de 1 año		0	0,00	0	0,00
Total Renta Fija Privada Cotizada mas de 1 año		0	0,00	0	0,00
Total Renta Fija Privada Cotizada menos de 1 año		0	0,00	0	0,00
<b>TOTAL RENTA FIJA COTIZADA</b>		0	0,00	0	0,00
<b>TOTAL RENTA FIJA NO COTIZADA</b>		0	0,00	0	0,00
<b>TOTAL RF PENDIENTE ADMISION A COTIZACION</b>		0	0,00	0	0,00
<b>TOTAL ADQUISICIÓN TEMPORAL DE ACTIVOS</b>		0	0,00	0	0,00
<b>TOTAL RENTA FIJA</b>		0	0,00	0	0,00
ES0137650018 - ACCIONES FLUIDRA	EUR	0	0,00	32	3,02
<b>TOTAL RV COTIZADA</b>		0	0,00	32	3,02
<b>TOTAL RV NO COTIZADA</b>		0	0,00	0	0,00
<b>TOTAL RV PENDIENTE ADMISIÓN A COTIZACIÓN</b>		0	0,00	0	0,00
<b>TOTAL RENTA VARIABLE</b>		0	0,00	32	3,02
<b>TOTAL IIC</b>		0	0,00	0	0,00
<b>TOTAL DEPÓSITOS</b>		0	0,00	0	0,00
<b>TOTAL ENTIDADES DE CAPITAL RIESGO + otros</b>		0	0,00	0	0,00
<b>TOTAL INVERSIONES FINANCIERAS INTERIOR</b>		0	0,00	32	3,02
Total Deuda Pública Cotizada mas de 1 año		0	0,00	0	0,00
Total Deuda Pública Cotizada menos de 1 año		0	0,00	0	0,00
Total Renta Fija Privada Cotizada mas de 1 año		0	0,00	0	0,00
Total Renta Fija Privada Cotizada menos de 1 año		0	0,00	0	0,00
<b>TOTAL RENTA FIJA COTIZADA</b>		0	0,00	0	0,00
<b>TOTAL RENTA FIJA NO COTIZADA</b>		0	0,00	0	0,00
<b>TOTAL RF PENDIENTE ADMISION A COTIZACION</b>		0	0,00	0	0,00
<b>TOTAL ADQUISICIÓN TEMPORAL DE ACTIVOS</b>		0	0,00	0	0,00
<b>TOTAL RENTA FIJA</b>		0	0,00	0	0,00
CA4707481046 - ACCIONES Jamieson Wellness In	CAD	80	6,20	0	0,00
US2533931026 - ACCIONES Dick's Sporting Good	USD	22	1,68	30	2,89
GB00BM8Q5M07 - ACCIONES JD Sports Fashion PL	GBP	0	0,00	39	3,70
NZKMDE0001S3 - ACCIONES Kathmandu Holdings L	AUD	0	0,00	14	1,31
AU0000130130 - ACCIONES Bikeexchange	AUD	0	0,00	7	0,69
US35138V1026 - ACCIONES Fox Factory Holding	USD	61	4,79	30	2,85
US2372661015 - ACCIONES Darling Ingredients	USD	60	4,67	0	0,00
SE0009216278 - ACCIONES SIMIPS AB	SEK	12	0,97	35	3,30

Descripción de la inversión y emisor	Divisa	Periodo actual		Periodo anterior	
		Valor de mercado	%	Valor de mercado	%
NO0010890726 - ACCIONES Play Magnus	NOK	0	0,00	6	0,52
AU000000CAT9 - ACCIONES Catapult Group Int L	AUD	0	0,00	16	1,51
SE0006422390 - ACCIONES Thule Group	SEK	42	3,29	64	6,09
US70614W1009 - ACCIONES Peloton Interactive	USD	0	0,00	19	1,80
DE000A161408 - ACCIONES Hellofresh SE	EUR	0	0,00	27	2,57
US1311931042 - ACCIONES Callaway Golf Compan	USD	0	0,00	13	1,26
US61174X1090 - ACCIONES Monster Beverage	USD	66	5,17	38	3,62
US8851601018 - ACCIONES PPG Industries Inc	USD	0	0,00	21	1,96
US8305661055 - ACCIONES Skechers USA Inc	USD	41	3,17	46	4,36
BMG169621056 - ACCIONES Bunge Ltd	USD	37	2,86	0	0,00
NO0003054108 - ACCIONES Marine Harvest	NOK	50	3,89	41	3,86
IT0004965148 - ACCIONES Moncler Spa	EUR	33	2,55	0	0,00
NO0010310956 - ACCIONES Salmar ASA	NOK	44	3,40	45	4,33
GB0009223206 - ACCIONES Smith&Nephew Plc	GBP	67	5,19	23	2,21
US1170431092 - ACCIONES Brunswick Corp	USD	0	0,00	13	1,27
US5500211090 - ACCIONES Lululemon Athletica I	USD	23	1,82	31	2,95
US8636671013 - ACCIONES Stryker Corporation	USD	66	5,17	41	3,92
CH0025751329 - ACCIONES Logitech Internation	CHF	0	0,00	22	2,12
US0394831020 - ACCIONES ARCHER-DANIELS-MIDLA	USD	0	0,00	36	3,40
US9182041080 - ACCIONES VF Corp	USD	21	1,64	29	2,76
CH0114405324 - ACCIONES Garmin	USD	37	2,92	48	4,56
US67066G1040 - ACCIONES Nvidia Corp	USD	43	3,38	52	4,93
US5949181045 - ACCIONES Microsoft Corp	USD	73	5,73	0	0,00
US6541061031 - ACCIONES Nike INC	USD	39	3,04	59	5,58
US20030N1019 - ACCIONES Comcast Corp-Ci A	USD	0	0,00	29	2,74
US2855121099 - ACCIONES Electronic Arts	USD	70	5,42	14	1,33
US8740541094 - ACCIONES Take-Two Interactive	USD	70	5,46	0	0,00
DE0006969603 - ACCIONES Puma AG	EUR	25	1,96	58	5,48
US98956P1021 - ACCIONES Zimmer Holdings Inc	USD	40	3,12	0	0,00
US0378331005 - ACCIONES Apple Computer Inc.	USD	87	6,81	62	5,95
<b>TOTAL RV COTIZADA</b>		<b>1.211</b>	<b>94,30</b>	<b>1.006</b>	<b>95,82</b>
<b>TOTAL RV NO COTIZADA</b>		<b>0</b>	<b>0,00</b>	<b>0</b>	<b>0,00</b>
<b>TOTAL RV PENDIENTE ADMISIÓN A COTIZACIÓN</b>		<b>0</b>	<b>0,00</b>	<b>0</b>	<b>0,00</b>
<b>TOTAL RENTA VARIABLE</b>		<b>1.211</b>	<b>94,30</b>	<b>1.006</b>	<b>95,82</b>
<b>TOTAL IIC</b>		<b>0</b>	<b>0,00</b>	<b>0</b>	<b>0,00</b>
<b>TOTAL DEPÓSITOS</b>		<b>0</b>	<b>0,00</b>	<b>0</b>	<b>0,00</b>
<b>TOTAL ENTIDADES DE CAPITAL RIESGO + otros</b>		<b>0</b>	<b>0,00</b>	<b>0</b>	<b>0,00</b>
<b>TOTAL INVERSIONES FINANCIERAS EXTERIOR</b>		<b>1.211</b>	<b>94,30</b>	<b>1.006</b>	<b>95,82</b>
<b>TOTAL INVERSIONES FINANCIERAS</b>		<b>1.211</b>	<b>94,30</b>	<b>1.038</b>	<b>98,84</b>

Notas: El período se refiere al final del trimestre o semestre, según sea el caso.

Los productos estructurados suponen un 0,00% de la cartera de inversiones financieras del fondo o compartimento.

## 11. Información sobre la política de remuneración

No aplica en este informe

## 12. Información sobre las operaciones de financiación de valores, reutilización de las garantías y swaps de rendimiento total (Reglamento UE 2015/2365)

No existe información sobre operaciones de financiación de valores, reutilización de las garantías y swaps de rendimiento total

**INFORMACIÓN COMPARTIMENTO**  
**GESTION BOUTIQUE IV/JPB BIOTECH**  
**Fecha de registro: 29/01/2021**

## 1. Política de inversión y divisa de denominación

Categoría

Tipo de fondo:

Fondo que invierte más del 10% en otros fondos y/o sociedades

Otros

Vocación inversora: Renta Variable Internacional

Perfil de Riesgo: 7 en una escala de 1 a 7

### **Descripción general**

Política de inversión: Se invierte más del 75% de la exposición total en renta variable de cualquier capitalización, de emisores pertenecientes a sectores farmacéutico/biotecnológico/médico, o empresas con actividad correlacionada con estos sectores. El resto de la exposición total se invierte en activos de renta fija pública y/o privada (incluyendo depósitos e instrumentos del mercado monetario cotizados o no, líquidos), sin predeterminación en cuanto a la duración media de la cartera de renta fija. Hasta un 50% de la exposición a renta fija podrán ser emisiones/emisores de baja calidad crediticia (inferior a BBB-) o sin rating, teniendo el resto calidad al menos media (rating mínimo BBB-) o, si fuera inferior, el rating que tenga el Reino de España en cada momento.

La exposición a riesgo divisa será del 0%-100% de la exposición total.

La inversión en renta variable de baja capitalización o en renta fija con baja calidad crediticia puede influir negativamente en la liquidez del compartimento.

No hay índice de referencia ya que se realiza una gestión activa y flexible.

Los emisores/mercados serán OCDE o emergentes (sin limitación) y, en momentos puntuales podrá existir concentración geográfica.

Podrá invertir hasta el 10% del patrimonio en IIC financieras (activo apto), armonizadas o no, sean o no del grupo de la Gestora

### **Operativa en instrumentos derivados**

La metodología aplicada para calcular la exposición total al riesgo de mercado es el método del compromiso

Una información más detallada sobre la política de inversión del Compartimento se puede encontrar en su folleto informativo.

**Divisa de denominación** EUR

## 2. Datos económicos

	Periodo actual	Periodo anterior	2022	2021
Índice de rotación de la cartera	0,38	0,24	0,38	0,08
Rentabilidad media de la liquidez (% anualizado)	-0,50	-0,86	-0,50	-0,74

Nota: El período se refiere al trimestre o semestre, según sea el caso. En el caso de IIC cuyo valor liquidativo no se determine diariamente, éste dato y el de patrimonio se refieren a los últimos disponibles

### 2.1.b) Datos generales.

Cuando no exista información disponible las correspondientes celdas aparecerán en blanco

	Periodo actual	Periodo anterior
Nº de Participaciones	100.679,56	101.080,74
Nº de Partícipes	21	18
Beneficios brutos distribuidos por participación (EUR)	0,00	0,00
Inversión mínima (EUR)	10,76	

Fecha	Patrimonio fin de periodo (miles de EUR)	Valor liquidativo fin del período (EUR)
Periodo del informe	746	7,4099
2021	961	9,5093
2020		
2019		

Comisiones aplicadas en el período, sobre patrimonio medio

	% efectivamente cobrado						Base de cálculo	Sistema de imputación
	Periodo			Acumulada				
	s/patrimonio	s/resultados	Total	s/patrimonio	s/resultados	Total		
Comisión de gestión	0,67	0,00	0,67	0,67	0,00	0,67	mixta	al fondo
Comisión de depositario			0,04			0,04	patrimonio	

## 2.2 Comportamiento

Cuando no exista información disponible las correspondientes celdas aparecerán en blanco

### A) Individual. Divisa EUR

Rentabilidad (% sin anualizar)	Acumulado 2022	Trimestral				Anual			
		Último trim (0)	Trim-1	Trim-2	Trim-3	Año t-1	Año t-2	Año t-3	Año t-5
Rentabilidad IIC	-22,08	-14,89	-8,44	-10,82	-0,91				

Rentabilidades extremas (i)	Trimestre actual		Último año		Últimos 3 años	
	%	Fecha	%	Fecha	%	Fecha
Rentabilidad mínima (%)	-6,62	09-05-2022	-6,62	09-05-2022		
Rentabilidad máxima (%)	3,93	13-05-2022	4,01	24-02-2022		

(i) Sólo se informa para las clases con una antigüedad mínima del periodo solicitado y siempre que no se haya modificado su vocación inversora

Se refiere a las rentabilidades máximas y mínimas entre dos valores liquidativos consecutivos.

La periodicidad de cálculo del valor liquidativo es *diaria*

Recuerde que rentabilidades pasadas no presuponen rentabilidades futuras. Sólo se informa si se ha mantenido una política de inversión homogénea en el período.

Medidas de riesgo (%)	Acumulado 2022	Trimestral				Anual			
		Último trim (0)	Trim-1	Trim-2	Trim-3	Año t-1	Año t-2	Año t-3	Año t-5
Volatilidad(ii) de:									
Valor liquidativo	28,60	29,23	28,09	24,51	16,93				
Ibex-35	22,45	19,79	24,95	18,15	16,21				
Letra Tesoro 1 año	0,58	0,71	0,38	0,20	0,75				
VaR histórico del valor liquidativo(iii)	15,14	15,14	14,22						

(ii) Volatilidad histórica: Indica el riesgo de un valor en un periodo, a mayor volatilidad mayor riesgo. A modo comparativo se ofrece la volatilidad de distintas referencias. Sólo se informa de la volatilidad para los períodos con política de inversión homogénea.

(iii) VaR histórico del valor liquidativo: Indica lo máximo que se puede perder, con un nivel de confianza del 99%, en el plazo de 1 mes, si se repitiese el comportamiento de la IIC de los últimos 5 años. El dato es a finales del periodo de referencia.

Gastos (% s/ patrimonio medio)	Acumulado 2022	Trimestral				Anual			
		Último trim (0)	Trim-1	Trim-2	Trim-3	2021	Año t-2	Año t-3	Año t-5
Ratio total de gastos (iv)	0,99	0,47	0,52	0,48	0,49	1,93			

(iv) Incluye los gastos directos soportados en el periodo de referencia: comisión de gestión sobre patrimonio, comisión de depositario, auditoría, servicios bancarios (salvo gastos de financiación), y resto de gastos de gestión corriente, en términos de porcentaje sobre patrimonio medio del periodo. En el caso de fondos/compartimentos que invierten más de un 10% de su patrimonio en otras IIC este ratio incluye, de forma adicional al anterior, los gastos soportados indirectamente, derivados de esas inversiones, que incluyen las comisiones de suscripción y reembolso. Este ratio no incluye la comisión de gestión sobre resultados ni los costes de transacción por la compraventa de valores.

En el caso de inversiones en IIC que no calculan su ratio de gastos, éste se ha estimado para incorporarlo en el ratio de gastos.



### Evolución del valor liquidativo últimos 5 años



### Rentabilidad semestral de los últimos 5 años

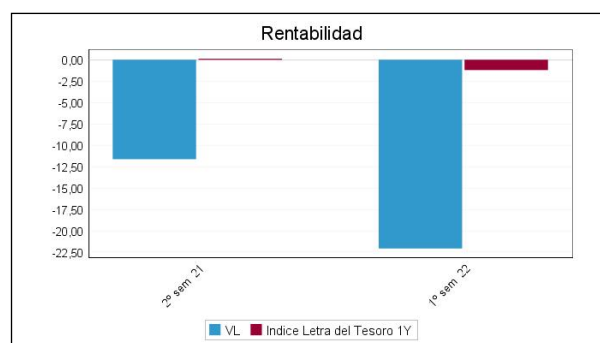

## B) Comparativa

Durante el periodo de referencia, la rentabilidad media en el periodo de referencia de los fondos gestionados por la Sociedad Gestora se presenta en el cuadro adjunto. Los fondos se agrupan según su vocación inversora.

Vocación inversora	Patrimonio gestionado* (miles de euros)	Nº de partícipes*	Rentabilidad Semestral media**
Renta Fija Euro	223.014	1.659	-4,49
Renta Fija Internacional	14.829	368	-7,13
Renta Fija Mixta Euro	16.989	184	-10,37
Renta Fija Mixta Internacional	83.086	1.008	-5,83
Renta Variable Mixta Euro	4.074	113	-9,02
Renta Variable Mixta Internacional	152.097	2.940	-10,32
Renta Variable Euro	4.105	101	1,46
Renta Variable Internacional	284.724	12.916	-11,68
IIC de Gestión Pasiva	0	0	0,00
Garantizado de Rendimiento Fijo	0	0	0,00
Garantizado de Rendimiento Variable	0	0	0,00
De Garantía Parcial	0	0	0,00
Retorno Absoluto	5.658	169	-12,41
Global	424.978	9.136	-18,29
FMM a Corto Plazo de Valor Liquidativo Variable	0	0	0,00
FMM a Corto Plazo de Valor Liq. Constante de Deuda Pública	0	0	0,00
FMM a Corto Plazo de Valor Liquidativo de Baja Volatilidad	0	0	0,00
FMM Estándar de Valor Liquidativo Variable	0	0	0,00
Renta Fija Euro Corto Plazo	6.960	166	-0,38
IIC que Replica un Índice	0	0	0,00
IIC con Objetivo Concreto de Rentabilidad No Garantizado	0	0	0,00
<b>Total fondos</b>	<b>1.220.513</b>	<b>28.760</b>	<b>-11,91</b>

\*Medias.

\*\*Rentabilidad media ponderada por patrimonio medio de cada FI en el periodo

### 2.3 Distribución del patrimonio al cierre del período (Importes en miles de EUR)

Distribución del patrimonio	Fin período actual		Fin período anterior	
	Importe	% sobre patrimonio	Importe	% sobre patrimonio
(+) INVERSIONES FINANCIERAS	602	80,70	793	82,52
* Cartera interior	329	44,10	0	0,00

Distribución del patrimonio	Fin período actual		Fin período anterior	
	Importe	% sobre patrimonio	Importe	% sobre patrimonio
* Cartera exterior	274	36,73	793	82,52
* Intereses de la cartera de inversión	0	0,00	0	0,00
* Inversiones dudosas, morosas o en litigio	0	0,00	0	0,00
(+) LIQUIDEZ (TESORERÍA)	148	19,84	172	17,90
(+/-) RESTO	-4	-0,54	-4	-0,42
TOTAL PATRIMONIO	746	100,00 %	961	100,00 %

Notas:

El período se refiere al trimestre o semestre, según sea el caso.

Las inversiones financieras se informan a valor e estimado de realización.

## 2.4 Estado de variación patrimonial

	% sobre patrimonio medio			% variación respecto fin período anterior
	Variación del período actual	Variación del período anterior	Variación acumulada anual	
PATRIMONIO FIN PERIODO ANTERIOR (miles de EUR)	961	1.039	961	
± Suscripciones/ reembolsos (neto)	-0,36	4,63	-0,36	-106,27
- Beneficios brutos distribuidos	0,00	0,00	0,00	0,00
± Rendimientos netos	-25,87	-12,27	-25,87	70,78
(+) Rendimientos de gestión	-24,75	-12,02	-24,75	66,74
+ Intereses	0,01	0,01	0,01	67,13
+ Dividendos	0,20	0,00	0,20	0,00
± Resultados en renta fija (realizadas o no)	0,00	0,00	0,00	0,00
± Resultados en renta variable (realizadas o no)	-23,56	-10,85	-23,56	75,86
± Resultados en depósitos (realizadas o no)	0,00	0,00	0,00	0,00
± Resultado en derivados (realizadas o no)	0,00	0,00	0,00	0,00
± Resultado en IIC (realizados o no)	-1,23	-1,20	-1,23	-17,13
± Otros resultados	-0,17	0,03	-0,17	-596,55
± Otros rendimientos	0,00	-0,01	0,00	-100,00
(-) Gastos repercutidos	-1,12	-0,30	-1,12	203,78
- Comisión de gestión	-0,67	-0,04	-0,67	1.443,90
- Comisión de depositario	-0,04	-0,04	-0,04	-20,28
- Gastos por servicios exteriores	-0,33	-0,28	-0,33	-5,10
- Otros gastos de gestión corriente	-0,01	-0,01	-0,01	-40,01
- Otros gastos repercutidos	-0,07	0,07	-0,07	-178,16
(+) Ingresos	0,00	0,05	0,00	-100,00
+ Comisiones de descuento a favor de la IIC	0,00	0,00	0,00	0,00
+ Comisiones retrocedidas	0,00	0,00	0,00	0,00
+ Otros ingresos	0,00	0,05	0,00	-100,00
PATRIMONIO FIN PERIODO ACTUAL (miles de EUR)	746	961	746	

Nota: El período se refiere al trimestre o semestre, según sea el caso.

### 3. Inversiones financieras

3.1 Inversiones financieras a valor estimado de realización (en miles de EUR) y en porcentaje sobre el patrimonio, al cierre del periodo

Descripción de la inversión y emisor	Periodo actual		Periodo anterior	
	Valor de mercado	%	Valor de mercado	%
TOTAL RENTA FIJA COTIZADA	0	0,00	0	0,00
TOTAL RENTA FIJA NO COTIZADA	0	0,00	0	0,00
TOTAL RF PENDIENTE ADMISION A COTIZACION	0	0,00	0	0,00
TOTAL ADQUISICIÓN TEMPORAL DE ACTIVOS	329	44,04	0	0,00
TOTAL RENTA FIJA	329	44,04	0	0,00
TOTAL RV COTIZADA	0	0,00	0	0,00
TOTAL RV NO COTIZADA	0	0,00	0	0,00
TOTAL RV PENDIENTE ADMISIÓN A COTIZACIÓN	0	0,00	0	0,00
TOTAL RENTA VARIABLE	0	0,00	0	0,00
TOTAL IIC	0	0,00	0	0,00
TOTAL DEPÓSITOS	0	0,00	0	0,00
TOTAL ENTIDADES DE CAPITAL RIESGO + otros	0	0,00	0	0,00
TOTAL INVERSIONES FINANCIERAS INTERIOR	329	44,04	0	0,00
TOTAL RENTA FIJA COTIZADA	0	0,00	0	0,00
TOTAL RENTA FIJA NO COTIZADA	0	0,00	0	0,00
TOTAL RF PENDIENTE ADMISION A COTIZACION	0	0,00	0	0,00
TOTAL ADQUISICIÓN TEMPORAL DE ACTIVOS	0	0,00	0	0,00
TOTAL RENTA FIJA	0	0,00	0	0,00
TOTAL RV COTIZADA	271	36,34	780	81,15
TOTAL RV NO COTIZADA	0	0,00	0	0,00
TOTAL RV PENDIENTE ADMISIÓN A COTIZACIÓN	0	0,00	0	0,00
TOTAL RENTA VARIABLE	271	36,34	780	81,15
TOTAL IIC	3	0,34	13	1,32
TOTAL DEPÓSITOS	0	0,00	0	0,00
TOTAL ENTIDADES DE CAPITAL RIESGO + otros	0	0,00	0	0,00
TOTAL INVERSIONES FINANCIERAS EXTERIOR	274	36,68	793	82,47
TOTAL INVERSIONES FINANCIERAS	602	80,72	793	82,47

Notas: El período se refiere al final del trimestre o semestre, según sea el caso.

Los productos estructurados suponen un 0,00% de la cartera de inversiones financieras del fondo o compartimento.

### 3.2 Distribución de las inversiones financieras, al cierre del período: Porcentaje respecto al patrimonio total

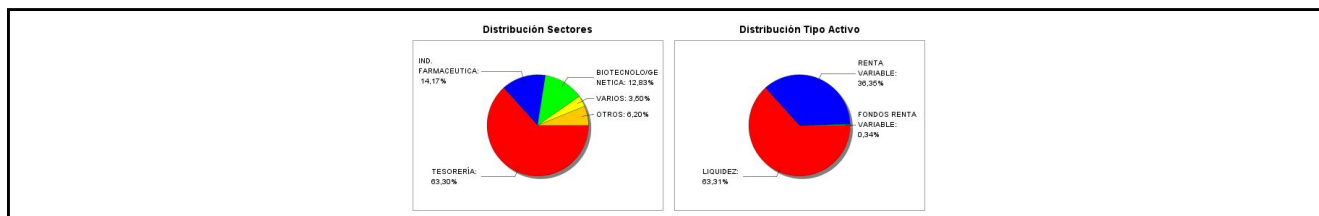

### 3.3 Operativa en derivados. Resumen de las posiciones abiertas al cierre del periodo (importes en miles de EUR)

No existen posiciones abiertas en instrumentos financieros derivados al cierre del periodo.

### 4. Hechos relevantes

	SI	NO
a. Suspensión temporal de suscripciones/reembolsos		X
b. Reanudación de suscripciones/reembolsos		X
c. Reembolso de patrimonio significativo		X
d. Endeudamiento superior al 5% del patrimonio		X
e. Sustitución de la sociedad gestora		X
f. Sustitución de la entidad depositaria		X
g. Cambio de control de la sociedad gestora		X
h. Cambio en elementos esenciales del folleto informativo		X
i. Autorización del proceso de fusión		X
j. Otros hechos relevantes		X

## 5. Anexo explicativo de hechos relevantes

No aplicable.

## 6. Operaciones vinculadas y otras informaciones

	SI	NO
a. Partícipes significativos en el patrimonio del fondo (porcentaje superior al 20%)	X	
b. Modificaciones de escasa relevancia en el Reglamento		X
c. Gestora y el depositario son del mismo grupo (según artículo 4 de la LMV)		X
d. Se han realizado operaciones de adquisición y venta de valores en los que el depositario ha actuado como vendedor o comprador, respectivamente	X	
e. Se han adquirido valores o instrumentos financieros emitidos o avalados por alguna entidad del grupo de la gestora o depositario, o alguno de éstos ha actuado como colocador, asegurador, director o asesor, o se han prestado valores a entidades vinculadas.		X
f. Se han adquirido valores o instrumentos financieros cuya contrapartida ha sido otra una entidad del grupo de la gestora o depositario, u otra IIC gestionada por la misma gestora u otra gestora del grupo.	X	
g. Se han percibido ingresos por entidades del grupo de la gestora que tienen como origen comisiones o gastos satisfechos por la IIC.		X
h. Otras informaciones u operaciones vinculadas	X	

## 7. Anexo explicativo sobre operaciones vinculadas y otras informaciones

A) La IIC tiene dos accionistas significativos a 30-06-2022 que representan:

- Accionista 1: 20,39% del capital.

- Accionista 2: 29,82% del capital.

D) Durante el periodo se han realizado operaciones simultaneas con el depositario , de compra por 367.291,00 euros (44,77% del patrimonio medio del periodo) y vencimiento de 38.745,05 euros (4,72% del patrimonio medio del periodo).

F) Durante el periodo se han realizado operaciones de compraventa de divisa con el depositario.

H) Otras operaciones vinculadas:

1.- Remuneración de las cuentas corrientes de la IIC con Inversis Banco SA del -0,50%, suponiendo en el periodo -259,62 euros y comisiones pagadas por descubierto de 52,14 euros.

Anexo: La Entidad Gestora puede realizar por cuenta de la IIC operaciones vinculadas de las previstas en el artículo 67 de la LIIC y artículo 145 del Real Decreto 1082/2012, de 13 de julio, por el que se aprueba el Reglamento de desarrollo de la Ley 35/2003, de 4 de noviembre, de instituciones de inversión colectiva. De esto modo se han adoptado procedimientos, para evitar conflictos de interés y poder asegurar que las operaciones vinculadas se realizan en interés exclusivo de la IIC y a precios o en condiciones iguales o mejores que las de mercado.

La Gestora cuenta con un procedimiento de autorización simplificado de otras operaciones vinculadas repetitivas o de escasa relevancia como pudiera ser las realizadas con el depositario (remuneración de la cuenta corriente, comisiones de liquidación) entre otras.

## 8. Información y advertencias a instancia de la CNMV

No aplicable.

## 9. Anexo explicativo del informe periódico

### 1. SITUACION DE LOS MERCADOS Y EVOLUCIÓN DEL FONDO.

#### a) Visión de la gestora/sociedad sobre la situación de los mercados.

El primer semestre de 2022 será recordado por el mal comportamiento generalizado de los mercados. De entre las grandes categorías de activos, prácticamente ninguna se ha salvado de ofrecer rentabilidades negativas significativas. La excepción más visible ha podido ser el cruce EURUSD y ciertas materias primas como el crudo o el gas. En el resto de casos hablamos de registros históricos en negativo: índices de renta variable que desde sus máximos previos al cierre del año 2021 caen por encima del 20%, segmentos de mercado como las tecnológicas no rentables que caen más del 70%, índices de renta fija que caen más de un 10% en el año...

¿Por qué hemos llegado a esta situación?

La conjunción de varios factores ha sido la que ha conducido a un abrupto cambio del apetito por el riesgo de los inversores. Podríamos hablar de: inflación, la invasión rusa de Ucrania y de China y su política "COVID cero". La suma de los tres ha venido a dejar un entorno con tintes claramente estanflacionistas.

De la inflación transitoria a la inflación persistente. Los últimos datos de inflación a nivel europeo y americano antes del inicio de la invasión de Ucrania arrojaron lecturas preocupantes que hicieron cambiar de forma radical el discurso de los bancos centrales. Estos, a la vista de los datos, decidieron cerrar el tiempo de la liquidez abundante y los tipos de interés muy bajos (negativos) y dar paso al tiempo de la "normalización": fin de los programas de compra de activos (quantitative easing) e inicio de las subidas. Durante una buena parte del primer trimestre, la actitud la de implementar los cambios de forma progresiva sin dañar las expectativas de crecimiento de las economías.

El shock energético negativo derivado de la invasión rusa de Ucrania. Las políticas energéticas de muchos países europeos, en particular Alemania, en cuanto a la dependencia de suministro de carbón, petróleo y, por encima de todo, gas natural se han convertido en un quebradero de cabeza en cuanto que Rusia está amenazando con emplear el suministro como arma de guerra en respuesta a unas sanciones económicas por parte de la UE. La consecuencia fundamental ha sido una subida acelerada de las materias primas energéticas y el riesgo de que pudieran subir aún más bajo determinados escenarios. La subida del crudo y el gas natural se ha filtrado de forma directa a las tasas de inflación haciendo que éstas superasen en EE.UU. y en la UE el 8% interanual en promedio. Con esta vuelta de tuerca, el discurso de los bancos centrales se ha vuelto más agresivo (hawkish) en un movimiento que, por supuesto buscaba cumplir con el mandato del control de precios y, también, evitar que su credibilidad se viera castigada. Así, hemos visto una política de anticipación de los endurecimientos monetarios (frontloading) que ha traído en el corto plazo una relajación de las expectativas de inflación a medio plazo (breakevens 5 años) y el consiguiente repunte de tipos nominales y reales hacia el final del período de referencia.

El atasco de las cadenas globales de aprovisionamiento. Si a finales de 2021 se avistaba una ligera mejora del comportamiento de las cadenas globales de aprovisionamiento, los brotes de COVID-19 en China y su política "COVID cero" llevaron durante buena parte del semestre a tener bajo regímenes de confinamiento severo a más del 30% del PIB doméstico. Esta situación ha supuesto un parón en la mejoras de las condiciones económicas globales que sólo al final de semestre parece que se alivia.

Las subidas de tipos, las subidas de los precios energéticos en combinación con una tasa de ahorro elevada (demanda embalsada) han dado como resultado el inicio de la percepción de efectos de segunda ronda (servicios, salarios) y con ellos un nivel de alerta de bancos centrales elevado. Este panorama empeoró aún más en el mes de junio con un cambio de retórica en el mercado: si la inflación es estructural en buena parte y los bancos centrales van a ser implacables, entonces hemos de pensar en el riesgo de entre ambos efectos combinados se pueda producir una desaceleración económica intensa. Así, el mercado ahora mismo está poniendo en precio con un 100% de posibilidades una caída de la actividad: ¿aterrizaje duro (hard landing) o recesión? La probabilidad de un escenario recesivo no debe ser descartada con los antecedentes de que disponemos. La consecuencia de la puesta en precio de esta situación ha sido un final de semestre con caídas adicionales en la renta variable; pero, con mejoras en los bonos de gobierno al señalar los mercados

como escenario probable la necesidad de hacer menos subidas de las inicialmente previstas y, eventualmente, alguna bajada de tipos en la segunda mitad de 2023. No se ha librado el crédito de menos calidad (high yield) de ampliaciones de diferenciales (spreads) en este entorno ante el riesgo percibido de mayor probabilidad de impago.

En el caso de las carteras más conservadoras hacía mucho tiempo que la exposición a activos de renta fija no restaba de forma tan significativa. Los repuntes de las curvas, con buena parte de los bonos recuperando parte de la normalidad (¡tipos positivos!) han dejado un semestre con rentabilidades negativas superiores al 7% incluso en los caso de los perfiles más conservadores. La única categoría de cierta relevancia que ha terminado en positivo ha sido la de los activos chinos. La segunda parte del año podría arrojar un balance bien diferente dependiendo de las condiciones macroeconómicas y geopolíticas. Parece que podríamos haber visto en algunas categorías de activos (gobierno) lo peor ya. Si bien otras, como los bonos más especulativos (high yield) aún podrían sufrir.

En cuanto al posicionamiento en renta variable se ha puesto de manifiesto una dispersión de retornos por factores muy acusada. Si con carácter general predominaron las caídas. Una exposición al factor value, un sesgo defensivo y el posicionamiento en sectores como el energético han aportado cierta protección. Por el contrario, el segmento de crecimiento (growth) o los sectores más vinculados a consumo discrecional ha sufrido de forma notable.

En el próximo trimestre será clave evaluar el comportamiento de los beneficios empresariales y las expectativas de los mismos. Hasta ahora, las correcciones de la renta variable se han producido por la compresión de múltiplos, dejando valoraciones a futuro que están por debajo de las medias de los últimos años. Ahora queda ver en cuánto se caen las expectativas de beneficios y cómo afecta a la valoración de los activos.

b) Decisiones generales de inversión adoptadas

El sector de la biotecnología desde el mes de Diciembre del 2021 ha empezado su corrección y severa. El mercado ha penalizado este sector junto a otros debido a los miedos inflacionistas y la expectativa de estanflación. Todo esto se agravó con la aparición de la guerra en Ucrania. La inflación desmesurada que ha comportado durante este trimestre ha incrementado las perspectivas de subidas de tipos en USA y en Europa, lo que está adelantando recesión en ambos lados del atlántico. Esto último está amenazando a los mercados con mayores bajadas en este trimestre y en los venideros.

El fondo ha perdido -22.08%, mucho mejor que el mercado. No esperamos en el tercer trimestre una mejora sustantiva de las rentabilidades hasta que la economía de signos de estabilización y mejora o se confirme la entrada en recesión económica. De todas maneras este sector es un indicador adelantado de la reactivación económica. En cuando a las divisas seguimos pensando en la debilidad el EUR respecto a USD mientras el conflicto bélico continúe, creemos que el nivel de la paridad va a ser muy importante para ver si ha tocado suelo o no.

c) Índice de referencia.

No tiene índice de referencia. La rentabilidad acumulada en el primer semestre de la letra del Tesoro a 1 año es del -1,21% frente al -22,08% de rentabilidad de la IIC.

d) Evolución del Patrimonio, participes, rentabilidad y gastos del Fondo.

En el primer semestre el patrimonio ha bajado un -22,39% y el número de participes ha subido un 16,67%. Durante el semestre la IIC ha obtenido una rentabilidad negativa del -22,08% y ha soportado unos gastos de 0,99% sobre el patrimonio medio.

e) Rendimiento del fondo en comparación con el resto de fondos de la gestora.

Durante el semestre analizado la rentabilidad media de los fondos de la misma categoría gestionados por la entidad gestora ha sido de -9,21%.

## 2. INFORMACION SOBRE LAS INVERSIONES.

a) Inversiones concretas realizadas durante el periodo.

No ha habido nuevas incorporaciones a la cartera durante el semestre.

Al cierre de trimestre las mayores posiciones en cartera se corresponden con Oncotherapy Science Inc con un peso del 3.64%, CRISPR Therapeutics AG con un peso del 3.5%, Mirati Therapeutics con un peso del 3.43% o Abcellera Biologics con un peso del 3.2%

En cuanto a la contribución a resultados destacar el buen comportamiento en Biolase Inc que aporta un 0.77 % de rentabilidad al global de la cartera, seguido tenemos a Catalyst Pharmaceuticals Inc que suma un 0.67 %.

En el lado de la pérdidas nos encontramos a Ginkgo Bioworks Holdings Inc que detrae un -4.05 % de rentabilidad al global de la cartera, seguido de Mirati Therapeutics Inc que pierde un -3.48 % y Guardant Health Inc con un -3.21 % de pérdida.

b) Operativa de préstamo de valores.

No aplicable

c) Operativa en derivados y adquisición temporal de activos.

La IIC aplica la metodología del compromiso para calcular la exposición total al riesgo de mercado. Dentro de este cálculo no se consideran las operaciones a plazo que correspondan a la operativa habitual de contado del mercado en el que se realicen, aquellas en las que el diferimiento de la adquisición sea forzoso, las permutas de retorno total, ni las estrategias de gestión con derivados en las que no se genere una exposición adicional. Las operativas anteriormente descritas pueden comportar riesgos de mercado y contrapartida.

Durante el semestre de referencia, la IIC no ha operado con instrumentos derivados.

El apalancamiento medio durante el semestre ha sido de 0,59% procedente de la exposición a otras IIC.

d) Otra información sobre inversiones.

En el apartado de inversión en otras IIC, se utiliza criterios de selección tanto cuantitativos como cualitativos, centrándose en fondos con suficiente historia para poder analizar su comportamiento en diferentes situaciones de mercado. Las políticas de gestión de los fondos comprados deben ser coherentes con la estrategia de cada una de las instituciones.

Al final del semestre el porcentaje sobre el patrimonio en IIC es de un 0,34% y las posiciones más significativas son: Accs. ETF Direxion Dly S&P Biotech Bull3 (0,34%).

La rentabilidad media de la liquidez anualizada en el periodo ha sido de un -0,33%.

En la IIC no hay activos en situación morosa, dudosa o en litigio.

No existen activos que pertenezcan al artículo 48.1 j) del RD 1082/2012.

### 3. EVOLUCION DEL OBJETIVO CONCRETO DE RENTABILIDAD

No aplicable

### 4. RIESGO ASUMIDO POR EL FONDO.

La volatilidad es una medida de riesgo que mide cómo la rentabilidad del fondo se ha desviado de su media histórica. Una desviación alta significa que las rentabilidades del fondo han experimentado en el pasado fuertes variaciones, mientras que una desviación baja indica que esas rentabilidades han sido mucho más estables en el tiempo. La volatilidad del fondo en el periodo ha sido del 28,6% (anualizada), mientras que la del Ibex 35 ha sido del 22,45% y la de la Letra del Tesoro a un año ha sido de 0,58%, debido a que ha mantenido activos de mayor riesgo que el IBEX. El VaR histórico es una medida que asume que el pasado se repetirá en el futuro e indica lo máximo que se podría perder, con un nivel de confianza del 99% en un plazo de un mes, teniendo en cuenta los activos que componen la cartera en un momento determinado. El VaR histórico al final del periodo del fondo ha sido del 15,14%.

### 5. EJERCICIO DERECHOS POLITICOS.

En línea con nuestra adhesión a los Principios de Inversión Responsable de Naciones Unidas (UNPRI), Andbank Wealth Management, S.G.I.I.C., S.A.U. ejerce el derecho de voto basándose en la evaluación del rendimiento a medio y largo plazo de la sociedad en la que invierte, teniendo en cuenta cuestiones medioambientales (cambio climático y la mitigación del mismo, uso eficiente y sostenible de los recursos, biodiversidad, reciclaje y economía circular), sociales (desarrollo del capital humano, igualdad de género, salud y seguridad laboral, responsabilidad y seguridad del producto y protección del consumidor), y de gobernanza (estructura accionarial, independencia y experiencia del Consejo, auditoría, política de remuneraciones, transparencia). Un mayor grado de detalle puede encontrarse en nuestra Política de Voto ([https://www.andbank.es/wp-content/uploads/2021/04/AWM-POL-Proxy-Voting-v1\\_MARZO-2021.pdf](https://www.andbank.es/wp-content/uploads/2021/04/AWM-POL-Proxy-Voting-v1_MARZO-2021.pdf))

Nuestras decisiones de voto durante el ejercicio 2022 se han tomado teniendo en cuenta el análisis y los informes de voto de Glas Lewis, empresa especializada en gobierno corporativo y asesoramiento al voto en juntas de accionistas. Andbank Wealth Management, S.G.I.I.C., S.A.U. utiliza este proveedor con el objetivo de aumentar nuestra capacidad de análisis sobre los aspectos concretos que se votan en las juntas de accionistas en materia ambiental, social y de gobierno corporativo (ESG). En todo momento, es nuestro Comité de Inversión Responsable quien tiene la capacidad de tomar las decisiones de voto y lo hace en función de los principios generales y criterios definidos en nuestra Política de Voto.

Andbank Wealth Management, S.G.I.I.C., S.A.U., ejerce los derechos de asistencia y voto en las Juntas Generales de las sociedades españolas, en las que sus IIC bajo gestión tienen con más de un año de antigüedad, una participación superior al 1% del capital social.

### 6. INFORMACION Y ADVERTENCIAS CNMV.

No aplicable

#### 7. ENTIDADES BENEFICIARIAS DEL FONDO SOLIDARIO E IMPORTE CEDIDO A LAS MISMAS.

No aplicable

#### 8. COSTES DERIVADOS DEL SERVICIO DE ANALISIS.

No aplicable

#### 9. COMPARTIMENTOS DE PROPOSITO ESPECIAL (SIDE POCKETS).

No aplicable

#### 10. PERSPECTIVAS DE MERCADO Y ACTUACION PREVISIBLE DEL FONDO.

De cara al tercer trimestre del año, mantendremos por ahora un posicionamiento defensivo como venimos haciendo desde enero, ya que todavía no conocemos o es difícil cuantificar cual es el impacto real en la economía y en el crecimiento mundial de todos los riesgos existentes (inflación alta, crisis energética, conflictos geopolíticas, problemas en las cadenas de suministro, subida de tipos agresiva, cierre de China).

La crisis de Rusia-Ucrania ha intensificado todos los riesgos de 2021, y a la espera de los resultados de las compañías, veremos como ha afectado la presión sobre los márgenes y si ese traslado de precios llega al consumidor, como se va a deteriorar la demanda y la inversión en los próximos meses.

En definitiva, posicionamiento conservador, incremento en sectores defensivos, mantener áreas geográficas con potencial de crecimiento y temáticas growth con buenas perspectivas a futuro, ensamblado con una estructura de renta fija con menos riesgo de crédito y duración.

### 10. Detalle de inversiones financieras

Descripción de la inversión y emisor	Divisa	Periodo actual		Periodo anterior	
		Valor de mercado	%	Valor de mercado	%
Total Deuda Pública Cotizada mas de 1 año		0	0,00	0	0,00
Total Deuda Pública Cotizada menos de 1 año		0	0,00	0	0,00
Total Renta Fija Privada Cotizada mas de 1 año		0	0,00	0	0,00
Total Renta Fija Privada Cotizada menos de 1 año		0	0,00	0	0,00
<b>TOTAL RENTA FIJA COTIZADA</b>		0	0,00	0	0,00
<b>TOTAL RENTA FIJA NO COTIZADA</b>		0	0,00	0	0,00
<b>TOTAL RF PENDIENTE ADMISION A COTIZACION</b>		0	0,00	0	0,00
ES0L02306097 - REPO BANCO INVERISIS, S.A. -0,64 2022-07-01	EUR	55	7,34	0	0,00
ES0L02305123 - REPO BANCO INVERISIS, S.A. -0,64 2022-07-01	EUR	55	7,34	0	0,00
ES0L02304142 - REPO BANCO INVERISIS, S.A. -0,64 2022-07-01	EUR	55	7,34	0	0,00
ES0000012H33 - REPO BANCO INVERISIS, S.A. -0,65 2022-07-01	EUR	55	7,34	0	0,00
ES0000012F84 - REPO BANCO INVERISIS, S.A. -0,65 2022-07-01	EUR	55	7,34	0	0,00
ES0000012B62 - REPO BANCO INVERISIS, S.A. -0,65 2022-07-01	EUR	55	7,34	0	0,00
<b>TOTAL ADQUISICIÓN TEMPORAL DE ACTIVOS</b>		329	44,04	0	0,00
<b>TOTAL RENTA FIJA</b>		329	44,04	0	0,00
<b>TOTAL RV COTIZADA</b>		0	0,00	0	0,00
<b>TOTAL RV NO COTIZADA</b>		0	0,00	0	0,00
<b>TOTAL RV PENDIENTE ADMISIÓN A COTIZACIÓN</b>		0	0,00	0	0,00
<b>TOTAL RENTA VARIABLE</b>		0	0,00	0	0,00
<b>TOTAL IIC</b>		0	0,00	0	0,00
<b>TOTAL DEPÓSITOS</b>		0	0,00	0	0,00
<b>TOTAL ENTIDADES DE CAPITAL RIESGO + otros</b>		0	0,00	0	0,00
<b>TOTAL INVERSIONES FINANCIERAS INTERIOR</b>		329	44,04	0	0,00
Total Deuda Pública Cotizada mas de 1 año		0	0,00	0	0,00
Total Deuda Pública Cotizada menos de 1 año		0	0,00	0	0,00
Total Renta Fija Privada Cotizada mas de 1 año		0	0,00	0	0,00
Total Renta Fija Privada Cotizada menos de 1 año		0	0,00	0	0,00
<b>TOTAL RENTA FIJA COTIZADA</b>		0	0,00	0	0,00
<b>TOTAL RENTA FIJA NO COTIZADA</b>		0	0,00	0	0,00
<b>TOTAL RF PENDIENTE ADMISION A COTIZACION</b>		0	0,00	0	0,00
<b>TOTAL ADQUISICIÓN TEMPORAL DE ACTIVOS</b>		0	0,00	0	0,00
<b>TOTAL RENTA FIJA</b>		0	0,00	0	0,00
US0909114052 - ACCIONES Biolase Inc	USD	6	0,78	0	0,00
CA00288U1066 - ACCIONES Abcellera Biologics	USD	24	3,20	30	3,07
US37611X1000 - ACCIONES Ginkgo Bioworks Holdi	USD	14	1,83	44	4,56
US65443P1021 - ACCIONES 908 Devices Inc	USD	24	3,16	27	2,84
IL0011327454 - ACCIONES Vascular Biogenics L	USD	17	2,26	19	1,98
US40131M1099 - ACCIONES Guardant Health Inc	USD	19	2,50	43	4,44
US72940R3003 - ACCIONES Pluristem Therapeuti	USD	17	2,33	19	1,98
US0909112072 - ACCIONES Biolase Inc	USD	0	0,00	11	1,19
US5907171046 - ACCIONES Mesoblast Ltd	USD	17	2,30	34	3,56



Descripción de la inversión y emisor	Divisa	Periodo actual		Periodo anterior	
		Valor de mercado	%	Valor de mercado	%
JP3202150003 - ACCIONES Oncotherapy Science	JPY	27	3,64	33	3,46
US04016X1019 - ACCIONES ARGENX SE	USD	0	0,00	50	5,19
US7711951043 - ACCIONES ROCHE HOLDING	USD	0	0,00	66	6,86
US3621LQ1099 - ACCIONES G1 Therapeutics Inc	USD	10	1,29	18	1,91
US60468T1051 - ACCIONES Mirati Therapeutics	USD	26	3,43	52	5,37
US81181C1045 - ACCIONES Seattle Genetics Inc	USD	0	0,00	52	5,45
US14888U1016 - ACCIONES Quotient Ltd	USD	0	0,00	48	5,02
US1897631057 - ACCIONES Co-Diagnostics Inc	USD	13	1,72	19	1,96
US45781M1018 - ACCIONES JPMorgan China A SH	USD	0	0,00	72	7,49
US87918A1051 - ACCIONES Teladoc Health Inc.	USD	13	1,80	34	3,57
US21833P1030 - ACCIONES Corbus Pharmaceutica	USD	8	1,14	19	1,99
CH0334081137 - ACCIONES CRISPR Therapeutics	USD	26	3,50	30	3,12
US30161Q1040 - ACCIONES Exelixis Inc	USD	0	0,00	38	3,98
US4523271090 - ACCIONES Illumina Inc	USD	11	1,46	21	2,16
<b>TOTAL RV COTIZADA</b>		<b>271</b>	<b>36,34</b>	<b>780</b>	<b>81,15</b>
<b>TOTAL RV NO COTIZADA</b>		<b>0</b>	<b>0,00</b>	<b>0</b>	<b>0,00</b>
<b>TOTAL RV PENDIENTE ADMISIÓN A COTIZACIÓN</b>		<b>0</b>	<b>0,00</b>	<b>0</b>	<b>0,00</b>
<b>TOTAL RENTA VARIABLE</b>		<b>271</b>	<b>36,34</b>	<b>780</b>	<b>81,15</b>
US25490K3234 - PARTICIPACIONES ETF Direxion Daily F	USD	3	0,34	13	1,32
<b>TOTAL IIC</b>		<b>3</b>	<b>0,34</b>	<b>13</b>	<b>1,32</b>
<b>TOTAL DEPÓSITOS</b>		<b>0</b>	<b>0,00</b>	<b>0</b>	<b>0,00</b>
<b>TOTAL ENTIDADES DE CAPITAL RIESGO + otros</b>		<b>0</b>	<b>0,00</b>	<b>0</b>	<b>0,00</b>
<b>TOTAL INVERSIONES FINANCIERAS EXTERIOR</b>		<b>274</b>	<b>36,68</b>	<b>793</b>	<b>82,47</b>
<b>TOTAL INVERSIONES FINANCIERAS</b>		<b>602</b>	<b>80,72</b>	<b>793</b>	<b>82,47</b>

Notas: El período se refiere al final del trimestre o semestre, según sea el caso.

Los productos estructurados suponen un 0,00% de la cartera de inversiones financieras del fondo o compartimento.

## 11. Información sobre la política de remuneración

No aplica en este informe

## 12. Información sobre las operaciones de financiación de valores, reutilización de las garantías y swaps de rendimiento total (Reglamento UE 2015/2365)

Durante el periodo se han realizado operaciones simultaneas con el depositario (Inversis Banco S.A.) para la gestión de la liquidez de la IIC, de compra por 367.291,00 euros (44,77% del patrimonio medio del periodo) y vencimiento de 38.745,05 euros (4,72% del patrimonio medio del periodo).

## INFORMACIÓN COMPARTIMENTO GESTION BOUTIQUE IV/KOKORO WORLD

Fecha de registro: 29/01/2021

### 1. Política de inversión y divisa de denominación

#### Categoría

Tipo de fondo:

Fondo que invierte más del 10% en otros fondos y/o sociedades

Otros

Vocación inversora: Renta Variable Mixta Internacional

Perfil de Riesgo: 5 en una escala de 1 a 7

#### Descripción general

Política de inversión: Invierte un 0%-100% del patrimonio en otras IIC financieras (activo apto), armonizadas o no (máximo 30% en IIC no armonizadas), pertenecientes o no al grupo de la Gestora.

Se invierte, directa o indirectamente a través de IIC, un 0%-75% de la exposición total en renta variable y el resto en activos de renta fija pública y/o privada (incluyendo depósitos e instrumentos del mercado monetario cotizados o no, líquidos), con calidad crediticia al menos media (rating mínimo BBB-) o, si fuera inferior, el rating que tenga el Reino de España en cada momento.

La exposición a riesgo divisa será del 0%-100% de la exposición total.

Tanto en la inversión directa como indirecta, no hay predeterminación en cuanto a la distribución de activos por tipo de emisor (público o privado), divisas, sectores económicos, capitalización bursátil, duración media de la cartera de renta fija o emisores/mercados (podrán ser tanto países OCDE como emergentes, sin limitación) y, en momentos puntuales, podrá existir concentración geográfica y/o sectorial.

La inversión en renta variable de baja capitalización puede influir negativamente en la liquidez del compartimento.

No hay índice de referencia ya que se realiza una gestión activa y flexible

#### **Operativa en instrumentos derivados**

La metodología aplicada para calcular la exposición total al riesgo de mercado es el método del compromiso

Una información más detallada sobre la política de inversión del Compartimento se puede encontrar en su folleto informativo.

**Divisa de denominación** EUR

## 2. Datos económicos

	Periodo actual	Periodo anterior	2022	2021
Índice de rotación de la cartera	1,13	0,00	1,13	0,00
Rentabilidad media de la liquidez (% anualizado)	-0,50	-0,79	-0,50	-0,58

Nota: El período se refiere al trimestre o semestre, según sea el caso. En el caso de IIC cuyo valor liquidativo no se determine diariamente, éste dato y el de patrimonio se refieren a los últimos disponibles

### 2.1.b) Datos generales.

Cuando no exista información disponible las correspondientes celdas aparecerán en blanco

	Periodo actual	Periodo anterior
Nº de Participaciones	728.395,56	764.548,90
Nº de Partícipes	70	74
Beneficios brutos distribuidos por participación (EUR)	0,00	0,00
Inversión mínima (EUR)	9,83	

Fecha	Patrimonio fin de periodo (miles de EUR)	Valor liquidativo fin del período (EUR)
Periodo del informe	6.399	8,7845
2021	7.737	10,1192
2020		
2019		

Comisiones aplicadas en el período, sobre patrimonio medio

	% efectivamente cobrado						Base de cálculo	Sistema de imputación
	Periodo			Acumulada				
	s/patrimonio	s/resultados	Total	s/patrimonio	s/resultados	Total		
Comisión de gestión	0,67	0,00	0,67	0,67	0,00	0,67	mixta	al fondo
Comisión de depositario			0,04			0,04	patrimonio	

## 2.2 Comportamiento

Cuando no exista información disponible las correspondientes celdas aparecerán en blanco

### A) Individual. Divisa EUR

Rentabilidad (% sin anualizar)	Acumulado 2022	Trimestral				Anual			
		Último trim (0)	Trim-1	Trim-2	Trim-3	Año t-1	Año t-2	Año t-3	Año t-5
Rentabilidad IIC	-13,19	-7,40	-6,25	4,61	-1,57				

Rentabilidades extremas (i)	Trimestre actual		Último año		Últimos 3 años	
	%	Fecha	%	Fecha	%	Fecha
Rentabilidad mínima (%)	-1,57	13-06-2022	-1,96	03-02-2022		
Rentabilidad máxima (%)	1,15	27-05-2022	1,19	31-01-2022		

(i) Sólo se informa para las clases con una antigüedad mínima del periodo solicitado y siempre que no se haya modificado su vocación inversora

Se refiere a las rentabilidades máximas y mínimas entre dos valores liquidativos consecutivos.

La periodicidad de cálculo del valor liquidativo es *diaria*

Recuerde que rentabilidades pasadas no presuponen rentabilidades futuras. Sólo se informa si se ha mantenido una política de inversión homogénea en el período.

Medidas de riesgo (%)	Acumulado 2022	Trimestral				Anual			
		Último trim (0)	Trim-1	Trim-2	Trim-3	Año t-1	Año t-2	Año t-3	Año t-5
Volatilidad(ii) de:									
Valor liquidativo	8,53	7,90	9,17	7,18	3,69				
Ibex-35	22,45	19,79	24,95	18,15	16,21				
Letra Tesoro 1 año	0,58	0,71	0,38	0,20	0,75				
VaR histórico del valor liquidativo(iii)	5,99	5,99	5,60						

(ii) Volatilidad histórica: Indica el riesgo de un valor en un periodo, a mayor volatilidad mayor riesgo. A modo comparativo se ofrece la volatilidad de distintas referencias. Sólo se informa de la volatilidad para los períodos con política de inversión homogénea.

(iii) VaR histórico del valor liquidativo: Indica lo máximo que se puede perder, con un nivel de confianza del 99%, en el plazo de 1 mes, si se repitiese el comportamiento de la IIC de los últimos 5 años. El dato es a finales del periodo de referencia.

Gastos (% s/ patrimonio medio)	Acumulado 2022	Trimestral				Anual			
		Último trim (0)	Trim-1	Trim-2	Trim-3	2021	Año t-2	Año t-3	Año t-5
Ratio total de gastos (iv)	1,02	0,47	0,54	0,49	0,60	2,09			

(iv) Incluye los gastos directos soportados en el periodo de referencia: comisión de gestión sobre patrimonio, comisión de depositario, auditoría, servicios bancarios (salvo gastos de financiación), y resto de gastos de gestión corriente, en términos de porcentaje sobre patrimonio medio del periodo. En el caso de fondos/compartimentos que invierten más de un 10% de su patrimonio en otras IIC este ratio incluye, de forma adicional al anterior, los gastos soportados indirectamente, derivados de esas inversiones, que incluyen las comisiones de suscripción y reembolso. Este ratio no incluye la comisión de gestión sobre resultados ni los costes de transacción por la compraventa de valores.

En el caso de inversiones en IIC que no calculan su ratio de gastos, éste se ha estimado para incorporarlo en el ratio de gastos.

### Evolución del valor liquidativo últimos 5 años



### Rentabilidad semestral de los últimos 5 años

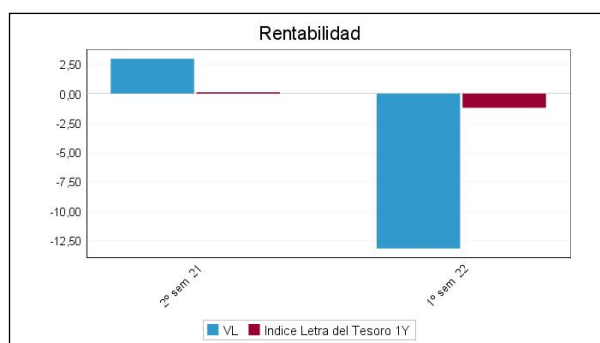

## B) Comparativa

Durante el periodo de referencia, la rentabilidad media en el periodo de referencia de los fondos gestionados por la Sociedad Gestora se presenta en el cuadro adjunto. Los fondos se agrupan según su vocación inversora.

Vocación inversora	Patrimonio gestionado* (miles de euros)	Nº de partícipes*	Rentabilidad Semestral media**
Renta Fija Euro	223.014	1.659	-4,49
Renta Fija Internacional	14.829	368	-7,13
Renta Fija Mixta Euro	16.989	184	-10,37
Renta Fija Mixta Internacional	83.086	1.008	-5,83
Renta Variable Mixta Euro	4.074	113	-9,02
Renta Variable Mixta Internacional	152.097	2.940	-10,32
Renta Variable Euro	4.105	101	1,46
Renta Variable Internacional	284.724	12.916	-11,68
IIC de Gestión Pasiva	0	0	0,00
Garantizado de Rendimiento Fijo	0	0	0,00
Garantizado de Rendimiento Variable	0	0	0,00
De Garantía Parcial	0	0	0,00
Retorno Absoluto	5.658	169	-12,41
Global	424.978	9.136	-18,29
FMM a Corto Plazo de Valor Liquidativo Variable	0	0	0,00
FMM a Corto Plazo de Valor Liq. Constante de Deuda Pública	0	0	0,00
FMM a Corto Plazo de Valor Liquidativo de Baja Volatilidad	0	0	0,00
FMM Estándar de Valor Liquidativo Variable	0	0	0,00
Renta Fija Euro Corto Plazo	6.960	166	-0,38
IIC que Replica un Índice	0	0	0,00
IIC con Objetivo Concreto de Rentabilidad No Garantizado	0	0	0,00
<b>Total fondos</b>	<b>1.220.513</b>	<b>28.760</b>	<b>-11,91</b>

\*Medias.

\*\*Rentabilidad media ponderada por patrimonio medio de cada FI en el periodo

### 2.3 Distribución del patrimonio al cierre del período (Importes en miles de EUR)

Distribución del patrimonio	Fin período actual		Fin período anterior	
	Importe	% sobre patrimonio	Importe	% sobre patrimonio
(+) INVERSIONES FINANCIERAS	5.561	86,90	7.407	95,73
* Cartera interior	0	0,00	0	0,00

Distribución del patrimonio	Fin período actual		Fin período anterior	
	Importe	% sobre patrimonio	Importe	% sobre patrimonio
* Cartera exterior	5.559	86,87	7.405	95,71
* Intereses de la cartera de inversión	2	0,03	3	0,04
* Inversiones dudosas, morosas o en litigio	0	0,00	0	0,00
(+) LIQUIDEZ (TESORERÍA)	598	9,35	681	8,80
(+/-) RESTO	240	3,75	-352	-4,55
TOTAL PATRIMONIO	6.399	100,00 %	7.737	100,00 %

Notas:

El período se refiere al trimestre o semestre, según sea el caso.

Las inversiones financieras se informan a valor e estimado de realización.

## 2.4 Estado de variación patrimonial

	% sobre patrimonio medio			% variación respecto fin período anterior
	Variación del período actual	Variación del período anterior	Variación acumulada anual	
PATRIMONIO FIN PERIODO ANTERIOR (miles de EUR)	7.737	712	7.737	
± Suscripciones/ reembolsos (neto)	-4,68	150,24	-4,68	-104,82
- Beneficios brutos distribuidos	0,00	0,00	0,00	0,00
± Rendimientos netos	-14,32	3,88	-14,32	-670,78
(+) Rendimientos de gestión	-13,45	4,98	-13,45	-517,15
+ Intereses	0,11	0,07	0,11	140,27
+ Dividendos	0,16	0,05	0,16	356,42
± Resultados en renta fija (realizadas o no)	0,09	0,08	0,09	69,29
± Resultados en renta variable (realizadas o no)	-9,16	3,19	-9,16	-543,70
± Resultados en depósitos (realizadas o no)	0,00	0,00	0,00	0,00
± Resultado en derivados (realizadas o no)	-0,24	-0,98	-0,24	-62,27
± Resultado en IIC (realizados o no)	-4,33	2,21	-4,33	-402,21
± Otros resultados	-0,08	0,35	-0,08	-137,67
± Otros rendimientos	0,00	0,00	0,00	0,00
(-) Gastos repercutidos	-0,89	-1,12	-0,89	22,31
- Comisión de gestión	-0,67	-0,92	-0,67	11,99
- Comisión de depositario	-0,04	-0,04	-0,04	44,23
- Gastos por servicios exteriores	-0,16	-0,11	-0,16	117,97
- Otros gastos de gestión corriente	0,00	0,00	0,00	-52,64
- Otros gastos repercutidos	-0,02	-0,04	-0,02	-20,87
(+) Ingresos	0,02	0,02	0,02	51,75
+ Comisiones de descuento a favor de la IIC	0,00	0,00	0,00	0,00
+ Comisiones retrocedidas	0,02	0,00	0,02	0,00
+ Otros ingresos	0,00	0,02	0,00	-100,00
PATRIMONIO FIN PERIODO ACTUAL (miles de EUR)	6.399	7.737	6.399	

Nota: El período se refiere al trimestre o semestre, según sea el caso.

### 3. Inversiones financieras

#### 3.1 Inversiones financieras a valor estimado de realización (en miles de EUR) y en porcentaje sobre el patrimonio, al cierre del periodo

Descripción de la inversión y emisor	Periodo actual		Periodo anterior	
	Valor de mercado	%	Valor de mercado	%
TOTAL RENTA FIJA COTIZADA	0	0,00	0	0,00
TOTAL RENTA FIJA NO COTIZADA	0	0,00	0	0,00
TOTAL RF PENDIENTE ADMISION A COTIZACION	0	0,00	0	0,00
TOTAL ADQUISICIÓN TEMPORAL DE ACTIVOS	0	0,00	0	0,00
TOTAL RENTA FIJA	0	0,00	0	0,00
TOTAL RV COTIZADA	0	0,00	0	0,00
TOTAL RV NO COTIZADA	0	0,00	0	0,00
TOTAL RV PENDIENTE ADMISIÓN A COTIZACIÓN	0	0,00	0	0,00
TOTAL RENTA VARIABLE	0	0,00	0	0,00
TOTAL IIC	0	0,00	0	0,00
TOTAL DEPÓSITOS	0	0,00	0	0,00
TOTAL ENTIDADES DE CAPITAL RIESGO + otros	0	0,00	0	0,00
TOTAL INVERSIONES FINANCIERAS INTERIOR	0	0,00	0	0,00
TOTAL RENTA FIJA COTIZADA	1.046	16,36	548	7,09
TOTAL RENTA FIJA NO COTIZADA	0	0,00	0	0,00
TOTAL RF PENDIENTE ADMISION A COTIZACION	0	0,00	0	0,00
TOTAL ADQUISICIÓN TEMPORAL DE ACTIVOS	0	0,00	0	0,00
TOTAL RENTA FIJA	1.046	16,36	548	7,09
TOTAL RV COTIZADA	1.670	26,09	2.082	26,92
TOTAL RV NO COTIZADA	0	0,00	0	0,00
TOTAL RV PENDIENTE ADMISIÓN A COTIZACIÓN	0	0,00	0	0,00
TOTAL RENTA VARIABLE	1.670	26,09	2.082	26,92
TOTAL IIC	2.825	44,14	4.772	61,69
TOTAL DEPÓSITOS	0	0,00	0	0,00
TOTAL ENTIDADES DE CAPITAL RIESGO + otros	0	0,00	0	0,00
TOTAL INVERSIONES FINANCIERAS EXTERIOR	5.541	86,59	7.402	95,70
TOTAL INVERSIONES FINANCIERAS	5.541	86,59	7.402	95,70

Notas: El período se refiere al final del trimestre o semestre, según sea el caso.

Los productos estructurados suponen un 0,00% de la cartera de inversiones financieras del fondo o compartimento.

#### 3.2 Distribución de las inversiones financieras, al cierre del período: Porcentaje respecto al patrimonio total

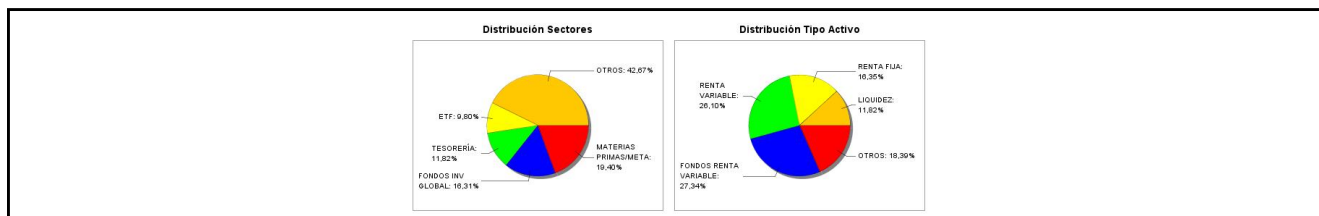

#### 3.3 Operativa en derivados. Resumen de las posiciones abiertas al cierre del periodo (importes en miles de EUR)

Subyacente	Instrumento	Importe nominal comprometido	Objetivo de la inversión
Nasdaq 100	V/ Futuro s/Nasdaq Emini 100 09/22	226	Inversión
DJ Euro Stoxx 50	V/ Futuro s/DJ Euro Stoxx 50 09/22	314	Inversión
Standard & Poors 500	V/ Futuro s/S&P Emini 500 09/22	366	Inversión
Total subyacente renta variable		905	
Euro	C/ Futuro Dolar Euro FX CME 09/22	1.905	Inversión

Subyacente	Instrumento	Importe nominal comprometido	Objetivo de la inversión
Total subyacente tipo de cambio		1905	
<b>TOTAL OBLIGACIONES</b>		2810	

#### 4. Hechos relevantes

	SI	NO
a. Suspensión temporal de suscripciones/reembolsos		X
b. Reanudación de suscripciones/reembolsos		X
c. Reembolso de patrimonio significativo		X
d. Endeudamiento superior al 5% del patrimonio		X
e. Sustitución de la sociedad gestora		X
f. Sustitución de la entidad depositaria		X
g. Cambio de control de la sociedad gestora		X
h. Cambio en elementos esenciales del folleto informativo		X
i. Autorización del proceso de fusión		X
j. Otros hechos relevantes		X

#### 5. Anexo explicativo de hechos relevantes

No aplicable.

#### 6. Operaciones vinculadas y otras informaciones

	SI	NO
a. Partícipes significativos en el patrimonio del fondo (porcentaje superior al 20%)		X
b. Modificaciones de escasa relevancia en el Reglamento		X
c. Gestora y el depositario son del mismo grupo (según artículo 4 de la LMV)		X
d. Se han realizado operaciones de adquisición y venta de valores en los que el depositario ha actuado como vendedor o comprador, respectivamente	X	
e. Se han adquirido valores o instrumentos financieros emitidos o avalados por alguna entidad del grupo de la gestora o depositario, o alguno de éstos ha actuado como colocador, asegurador, director o asesor, o se han prestado valores a entidades vinculadas.		X
f. Se han adquirido valores o instrumentos financieros cuya contrapartida ha sido otra una entidad del grupo de la gestora o depositario, u otra IIC gestionada por la misma gestora u otra gestora del grupo.	X	
g. Se han percibido ingresos por entidades del grupo de la gestora que tienen como origen comisiones o gastos satisfechos por la IIC.		X
h. Otras informaciones u operaciones vinculadas	X	

#### 7. Anexo explicativo sobre operaciones vinculadas y otras informaciones

D) Durante el periodo se han realizado operaciones simultaneas con el depositario , de compra por 575.190,00 euros (8,17% del patrimonio medio del periodo) y vencimiento de 575.179,62 euros (8,17% del patrimonio medio del periodo).

F) Durante el periodo se han realizado operaciones de compraventa de divisa con el depositario.

H) Otras operaciones vinculadas:

1.- Remuneración de las cuentas corrientes de la IIC con Inversis Banco SA del -0,50%, suponiendo en el periodo -1.569,29 euros y comisiones pagadas por descubierto de 142,47 euros.

2- La IIC soporta unos gastos por el servicio de asesoría jurídica prestado por una entidad del grupo de la Gestora por un



importe de 6.050 euros anuales.

Anexo: La Entidad Gestora puede realizar por cuenta de la IIC operaciones vinculadas de las previstas en el artículo 67 de la LIIC y artículo 145 del Real Decreto 1082/2012, de 13 de julio, por el que se aprueba el Reglamento de desarrollo de la Ley 35/2003, de 4 de noviembre, de instituciones de inversión colectiva. De esto modo se han adoptado procedimientos, para evitar conflictos de interés y poder asegurar que las operaciones vinculadas se realizan en interés exclusivo de la IIC y a precios o en condiciones iguales o mejores que las de mercado.

La Gestora cuenta con un procedimiento de autorización simplificado de otras operaciones vinculadas repetitivas o de escasa relevancia como pudiera ser las realizadas con el depositario (remuneración de la cuenta corriente, comisiones de liquidación) entre otras.

## 8. Información y advertencias a instancia de la CNMV

No aplicable.

## 9. Anexo explicativo del informe periódico

### 1. SITUACION DE LOS MERCADOS Y EVOLUCIÓN DEL FONDO.

#### a) Visión de la gestora/sociedad sobre la situación de los mercados.

El primer semestre de 2022 será recordado por el mal comportamiento generalizado de los mercados. De entre las grandes categorías de activos, prácticamente ninguna se ha salvado de ofrecer rentabilidades negativas significativas. La excepción más visible ha podido ser el cruce EURUSD y ciertas materias primas como el crudo o el gas. En el resto de casos hablamos de registros históricos en negativo: índices de renta variable que desde sus máximos previos al cierre del año 2021 caen por encima del 20%, segmentos de mercado como las tecnológicas no rentables que caen más del 70%, índices de renta fija que caen más de un 10% en el año...

¿Por qué hemos llegado a esta situación?

La conjunción de varios factores ha sido la que ha conducido a un abrupto cambio del apetito por el riesgo de los inversores. Podríamos hablar de: inflación, la invasión rusa de Ucrania y de China y su política "COVID cero". La suma de los tres ha venido a dejar un entorno con tintes claramente estanflacionistas.

De la inflación transitoria a la inflación persistente. Los últimos datos de inflación a nivel europeo y americano antes del inicio de la invasión de Ucrania arrojaron lecturas preocupantes que hicieron cambiar de forma radical el discurso de los bancos centrales. Estos, a la vista de los datos, decidieron cerrar el tiempo de la liquidez abundante y los tipos de interés muy bajos (negativos) y dar paso al tiempo de la "normalización": fin de los programas de compra de activos (quantitative easing) e inicio de las subidas. Durante una buena parte del primer trimestre, la actitud la de implementar los cambios de forma progresiva sin dañar las expectativas de crecimiento de las economías.

El shock energético negativo derivado de la invasión rusa de Ucrania. Las políticas energéticas de muchos países europeos, en particular Alemania, en cuanto a la dependencia de suministro de carbón, petróleo y, por encima de todo, gas natural se han convertido en un quebradero de cabeza en cuanto que Rusia está amenazando con emplear el suministro como arma de guerra en respuesta a unas sanciones económicas por parte de la UE. La consecuencia fundamental ha sido una subida acelerada de las materias primas energéticas y el riesgo de que pudieran subir aún más bajo determinados escenarios. La subida del crudo y el gas natural se ha filtrado de forma directa a las tasas de inflación haciendo que éstas superasen en EE.UU. y en la UE el 8% interanual en promedio. Con esta vuelta de tuerca, el discurso de los bancos centrales se ha vuelto más agresivo (hawkish) en un movimiento que, por supuesto buscaba cumplir con el mandato del control de precios y, también, evitar que su credibilidad se viera castigada. Así, hemos visto una política de anticipación de los endurecimientos monetarios (frontloading) que ha traído en el corto plazo una relajación de las expectativas de inflación a medio plazo (breakevens 5 años) y el consiguiente repunte de tipos nominales y reales hacia el final del período de referencia.

El atasco de las cadenas globales de aprovisionamiento. Si a finales de 2021 se avistaba una ligera mejora del

comportamiento de las cadenas globales de aprovisionamiento, los brotes de COVID-19 en China y su política "COVID cero" llevaron durante buena parte del semestre a tener bajo regímenes de confinamiento severo a más del 30% del PIB doméstico. Esta situación ha supuesto un parón en la mejoras de las condiciones económicas globales que sólo al final de semestre parece que se alivia.

Las subidas de tipos, las subidas de los precios energéticos en combinación con una tasa de ahorro elevada (demanda embalsada) han dado como resultado el inicio de la percepción de efectos de segunda ronda (servicios, salarios) y con ellos un nivel de alerta de bancos centrales elevado. Este panorama empeoró aún más en el mes de junio con un cambio de retórica en el mercado: si la inflación es estructural en buena parte y los bancos centrales van a ser implacables, entonces hemos de pensar en el riesgo de entre ambos efectos combinados se pueda producir una desaceleración económica intensa. Así, el mercado ahora mismo está poniendo en precio con un 100% de posibilidades una caída de la actividad: ¿aterrizaje duro (hard landing) o recesión? La probabilidad de un escenario recesivo no debe ser descartada con los antecedentes de que disponemos. La consecuencia de la puesta en precio de esta situación ha sido un final de semestre con caídas adicionales en la renta variable; pero, con mejoras en los bonos de gobierno al señalar los mercados como escenario probable la necesidad de hacer menos subidas de las inicialmente previstas y, eventualmente, alguna bajada de tipos en la segunda mitad de 2023. No se ha librado el crédito de menos calidad (high yield) de ampliaciones de diferenciales (spreads) en este entorno ante el riesgo percibido de mayor probabilidad de impago.

En el caso de las carteras más conservadoras hacía mucho tiempo que la exposición a activos de renta fija no restaba de forma tan significativa. Los repuntes de las curvas, con buena parte de los bonos recuperando parte de la normalidad (¡tipos positivos!) han dejado un semestre con rentabilidades negativas superiores al 7% incluso en los caso de los perfiles más conservadores. La única categoría de cierta relevancia que ha terminado en positivo ha sido la de los activos chinos. La segunda parte del año podría arrojar un balance bien diferente dependiendo de las condiciones macroeconómicas y geopolíticas. Parece que podríamos haber visto en algunas categorías de activos (gobierno) lo peor ya. Si bien otras, como los bonos más especulativos (high yield) aún podrían sufrir.

En cuanto al posicionamiento en renta variable se ha puesto de manifiesto una dispersión de retornos por factores muy acusada. Si con carácter general predominaron las caídas. Una exposición al factor value, un sesgo defensivo y el posicionamiento en sectores como el energético han aportado cierta protección. Por el contrario, el segmento de crecimiento (growth) o los sectores más vinculados a consumo discrecional ha sufrido de forma notable.

En el próximo trimestre será clave evaluar el comportamiento de los beneficios empresariales y las expectativas de los mismos. Hasta ahora, las correcciones de la renta variable se han producido por la compresión de múltiplos, dejando valoraciones a futuro que están por debajo de las medias de los últimos años. Ahora queda ver en cuánto se caen las expectativas de beneficios y cómo afecta a la valoración de los activos.

b) Decisiones generales de inversión adoptadas

Durante el período se ha mantenido una política más defensiva de lo habitual, teniendo en cuenta la situación de los mercados con el escenario inflacionista y de subida de tipos de interés, las consecuencias del estallido de la guerra entre Rusia-Ucrania y el añadido final de los temores a una recesión.

c) Índice de referencia.

No tiene índice de referencia. La rentabilidad acumulada en el primer semestre de la letra del Tesoro a 1 año es del -1,21% frente al -13,19% de rentabilidad de la IIC.

d) Evolución del Patrimonio, partícipes, rentabilidad y gastos del Fondo.

En el primer semestre el patrimonio ha bajado un -17,3% y el número de partícipes ha caído un -5,41%. Durante el semestre la IIC ha obtenido una rentabilidad negativa del -13,19% y ha soportado unos gastos de 1,01% sobre el patrimonio medio de los cuales el 0,18% corresponden a gastos indirectos.

e) Rendimiento del fondo en comparación con el resto de fondos de la gestora.

Durante el semestre analizado la rentabilidad media de los fondos de la misma categoría gestionados por la entidad gestora ha sido de -9,19%.

## 2. INFORMACION SOBRE LAS INVERSIONES.

a) Inversiones concretas realizadas durante el periodo.

Durante el semestre se ha reducido el peso en renta variable hasta el 40%, sobre todo por la reducción de fondos estilo crecimiento y con marcado carácter ESG que estaban sufriendo en exceso por la situación de mercado (entre ellos mencionaríamos BGF Sustainable Energy, Nordea Climate & Environment, Robeco Sustainable Water, ...). En renta

variable en directo se han vendido compañías como Apple o Amazon, invirtiendo en otras como Gilead Science o Salesforce. En renta fija en directo, se ha vendido una emisión ligada a sostenibilidad de Telecom Italia y se ha invertido en emisiones americanas de compañías como Walt Disney, Amazon o Merck. En renta fija a través de fondos de inversión, se ha reembolsado el fondo de bonos nórdicos de Evli, suscribiendo fondos de carácter defensivo y alternativo como son Allianz Credit Opportunities, Gamco Merger Arbitrage o BMO Real Estate Equity Long/short. Además se ha invertido en ETFs de oro y plata en materias primas e infraestructuras.

Entre los mayores detractores del fondo encontramos los fondos de Robeco Sustainable Water, M&G Positive Impact y BG WW Positive Change que cayendo un 21%, 19% y 31% respectivamente restan 0,76%, 0,75% y 0,70% de rentabilidad al fondo

Entre los escasos contribuidores del fondo estarían la compañía papelera finlandesa Stora Enso que con una subida del 9,32% aporta 0,22% de rentabilidad, el ETF de Oro que subiendo 8% suma 0,20% a la cartera y por último el fondo de renta fija Ubam Dynamic US Dollar que con una subida del 5,65% aporta 0,18% al fondo.

b) Operativa de préstamo de valores.

No aplicable

c) Operativa en derivados y adquisición temporal de activos.

La IIC aplica la metodología del compromiso para calcular la exposición total al riesgo de mercado. Dentro de este cálculo no se consideran las operaciones a plazo que correspondan a la operativa habitual de contado del mercado en el que se realicen, aquellas en las que el diferimiento de la adquisición sea forzoso, las permutas de retorno total, ni las estrategias de gestión con derivados en las que no se genere una exposición adicional. Las operativas anteriormente descritas pueden comportar riesgos de mercado y contrapartida.

Durante el semestre de referencia, la IIC ha operado con instrumentos derivados. En concreto con futuros sobre el Eurostoxx, Nasdaq y S&P como cobertura (cerrando el período con un peso del 14%) y con futuros sobre dólar como cobertura (al cierre del semestre supone un 29%). El resultado en derivados en el semestre ha sido de un -0,24% sobre el patrimonio medio.

El apalancamiento medio durante el semestre ha sido de 42,64%, debido a la exposición a derivados y fondos de inversión.

d) Otra información sobre inversiones.

En el apartado de inversión en otras IIC, se utiliza criterios de selección tanto cuantitativos como cualitativos, centrándose en fondos con suficiente historia para poder analizar su comportamiento en diferentes situaciones de mercado. Las políticas de gestión de los fondos comprados deben ser coherentes con la estrategia de cada una de las instituciones. Al final del semestre el porcentaje sobre el patrimonio en IIC es de un 44,15% y las posiciones más significativas son: Allianz Global Investors Fund - Allianz Credit Opportunities (6,65%), UBAM - Dynamic US Dollar Bond (3,54%), y Robeco Capital Growth Funds-Robecocosam Global Gender Equality Impact Equities (3,13%).

La rentabilidad media de la liquidez anualizada en el periodo ha sido de un -0,5%.

En la IIC no hay activos en situación morosa, dudosa o en litigio.

No existen activos que pertenezcan al artículo 48.1 j) del RD 1082/2012.

### 3. EVOLUCION DEL OBJETIVO CONCRETO DE RENTABILIDAD

No aplicable

### 4. RIESGO ASUMIDO POR EL FONDO.

La volatilidad es una medida de riesgo que mide cómo la rentabilidad del fondo se ha desviado de su media histórica. Una desviación alta significa que las rentabilidades del fondo han experimentado en el pasado fuertes variaciones, mientras que una desviación baja indica que esas rentabilidades han sido mucho más estables en el tiempo. La IIC tiene recogido en su folleto un límite por volatilidad máxima anualizada del 15%. La volatilidad del fondo en el periodo ha sido del 8,53% (anualizada), mientras que la del Ibex 35 ha sido del 22,45% y la de la Letra del Tesoro a un año ha sido de 0,58%, debido a que ha mantenido activos de menor riesgo que el IBEX. El VaR histórico es una medida que asume que el pasado se repetirá en el futuro e indica lo máximo que se podría perder, con un nivel de confianza del 99% en un plazo de un mes, teniendo en cuenta los activos que componen la cartera en un momento determinado. El VaR histórico al final del periodo del fondo ha sido del 5,99%.

### 5. EJERCICIO DERECHOS POLITICOS.

En línea con nuestra adhesión a los Principios de Inversión Responsable de Naciones Unidas (UNPRI), Andbank Wealth Management, S.G.I.I.C., S.A.U. ejerce el derecho de voto basándose en la evaluación del rendimiento a medio y largo plazo de la sociedad en la que invierte, teniendo en cuenta cuestiones medioambientales (cambio climático y la mitigación del mismo, uso eficiente y sostenible de los recursos, biodiversidad, reciclaje y economía circular), sociales (desarrollo del capital humano, igualdad de género, salud y seguridad laboral, responsabilidad y seguridad del producto y protección del consumidor), y de gobernanza (estructura accionarial, independencia y experiencia del Consejo, auditoría, política de remuneraciones, transparencia). Un mayor grado de detalle puede encontrarse en nuestra Política de Voto ([https://www.andbank.es/wp-content/uploads/2021/04/AWM-POL-Proxy-Voting-v1\\_MARZO-2021.pdf](https://www.andbank.es/wp-content/uploads/2021/04/AWM-POL-Proxy-Voting-v1_MARZO-2021.pdf))

Nuestras decisiones de voto durante el ejercicio 2022 se han tomado teniendo en cuenta el análisis y los informes de voto de Glas Lewis, empresa especializada en gobierno corporativo y asesoramiento al voto en juntas de accionistas. Andbank Wealth Management, S.G.I.I.C., S.A.U. utiliza este proveedor con el objetivo de aumentar nuestra capacidad de análisis sobre los aspectos concretos que se votan en las juntas de accionistas en materia ambiental, social y de gobierno corporativo (ESG). En todo momento, es nuestro Comité de Inversión Responsable quien tiene la capacidad de tomar las decisiones de voto y lo hace en función de los principios generales y criterios definidos en nuestra Política de Voto.

Andbank Wealth Management, S.G.I.I.C., S.A.U., ejerce los derechos de asistencia y voto en las Juntas Generales de las sociedades españolas, en las que sus IIC bajo gestión tienen con más de un año de antigüedad, una participación superior al 1% del capital social.

#### 6. INFORMACION Y ADVERTENCIAS CNMV.

No aplicable

#### 7. ENTIDADES BENEFICIARIAS DEL FONDO SOLIDARIO E IMPORTE CEDIDO A LAS MISMAS.

No aplicable

#### 8. COSTES DERIVADOS DEL SERVICIO DE ANALISIS.

No aplicable

#### 9. COMPARTIMENTOS DE PROPOSITO ESPECIAL (SIDE POCKETS).

No aplicable

#### 10. PERSPECTIVAS DE MERCADO Y ACTUACION PREVISIBLE DEL FONDO.

Dada la complicada situación de mercados y la falta de visibilidad ante los próximos resultados empresariales y la evolución del crecimiento, se seguirá gestionando con una aproximación más defensiva de lo habitual según el perfil de riesgo del fondo.

### 10. Detalle de inversiones financieras

Descripción de la inversión y emisor	Divisa	Periodo actual		Periodo anterior	
		Valor de mercado	%	Valor de mercado	%
Total Deuda Pública Cotizada mas de 1 año		0	0,00	0	0,00
Total Deuda Pública Cotizada menos de 1 año		0	0,00	0	0,00
Total Renta Fija Privada Cotizada mas de 1 año		0	0,00	0	0,00
Total Renta Fija Privada Cotizada menos de 1 año		0	0,00	0	0,00
<b>TOTAL RENTA FIJA COTIZADA</b>		0	0,00	0	0,00
<b>TOTAL RENTA FIJA NO COTIZADA</b>		0	0,00	0	0,00
<b>TOTAL RF PENDIENTE ADMISION A COTIZACION</b>		0	0,00	0	0,00
<b>TOTAL ADQUISICIÓN TEMPORAL DE ACTIVOS</b>		0	0,00	0	0,00
<b>TOTAL RENTA FIJA</b>		0	0,00	0	0,00
<b>TOTAL RV COTIZADA</b>		0	0,00	0	0,00
<b>TOTAL RV NO COTIZADA</b>		0	0,00	0	0,00
<b>TOTAL RV PENDIENTE ADMISIÓN A COTIZACIÓN</b>		0	0,00	0	0,00
<b>TOTAL RENTA VARIABLE</b>		0	0,00	0	0,00
<b>TOTAL IIC</b>		0	0,00	0	0,00
<b>TOTAL DEPÓSITOS</b>		0	0,00	0	0,00
<b>TOTAL ENTIDADES DE CAPITAL RIESGO + otros</b>		0	0,00	0	0,00
<b>TOTAL INVERSIONES FINANCIERAS INTERIOR</b>		0	0,00	0	0,00
US91282CDZ14 - BONO US TREASURY N/B 1,50 2025-02-15	USD	183	2,86	0	0,00
Total Deuda Pública Cotizada mas de 1 año		183	2,86	0	0,00
Total Deuda Pública Cotizada menos de 1 año		0	0,00	0	0,00
US023135BX34 - BONO AMAZON.COM INC 1,00 2026-05-12	USD	86	1,35	0	0,00
US58933YAY14 - BONO MERCK & CO INC 0,75 2026-02-24	USD	86	1,35	0	0,00
US254687FX90 - RENTA FIJA Walt Disney Company 2,65 2031-01-13	USD	126	1,97	0	0,00
XS2288109676 - RENTA FIJA Telecom Italia 1,63 2029-01-18	EUR	0	0,00	92	1,19

Descripción de la inversión y emisor	Divisa	Periodo actual		Periodo anterior	
		Valor de mercado	%	Valor de mercado	%
FR0013482833 - OBLIGACION[Louis Vuitton]0,13 2028-02-11	EUR	178	2,78	0	0,00
US855244AQ29 - RENTA FIJA Starbucks Corp. 3,80 2025-08-15	USD	138	2,15	136	1,76
US594918BQ69 - RENTA FIJA Microsoft Corp 2,00 2023-08-08	USD	123	1,93	117	1,51
<b>Total Renta Fija Privada Cotizada mas de 1 año</b>		<b>737</b>	<b>11,53</b>	<b>345</b>	<b>4,46</b>
US023135AJ58 - RENTA FIJA Amazon.co. Inc. 2,50 2022-11-29	USD	126	1,97	117	1,52
US594918BA18 - RENTA FIJA Microsoft Corp 2,38 2022-02-12	USD	0	0,00	86	1,11
<b>Total Renta Fija Privada Cotizada menos de 1 año</b>		<b>126</b>	<b>1,97</b>	<b>203</b>	<b>2,63</b>
<b>TOTAL RENTA FIJA COTIZADA</b>		<b>1.046</b>	<b>16,36</b>	<b>548</b>	<b>7,09</b>
<b>TOTAL RENTA FIJA NO COTIZADA</b>		<b>0</b>	<b>0,00</b>	<b>0</b>	<b>0,00</b>
<b>TOTAL RF PENDIENTE ADMISION A COTIZACION</b>		<b>0</b>	<b>0,00</b>	<b>0</b>	<b>0,00</b>
<b>TOTAL ADQUISICIÓN TEMPORAL DE ACTIVOS</b>		<b>0</b>	<b>0,00</b>	<b>0</b>	<b>0,00</b>
<b>TOTAL RENTA FIJA</b>		<b>1.046</b>	<b>16,36</b>	<b>548</b>	<b>7,09</b>
GB00BJFLV09 - ACCIONES Croda Int Plc	GBP	0	0,00	109	1,40
US021ESC0175 - ACCIONES Altaba INC	USD	8	0,12	7	0,09
IE00B43VDT70 - ACCIONES ETF DB X-Trackers	USD	175	2,74	0	0,00
JE00B1VS3770 - ACCIONES ETF Physical Gold	USD	567	8,86	0	0,00
NL0010583399 - ACCIONES Corbion	EUR	75	1,17	107	1,39
IE00BY7QL619 - ACCIONES Johnson Controls	USD	68	1,07	107	1,38
IE00B579F325 - ACCIONES ETC Source Physic GP	USD	674	10,53	626	8,09
US02079K1079 - ACCIONES Alphabet	USD	0	0,00	122	1,58
US70450Y1038 - ACCIONES PayPal Hld	USD	0	0,00	82	1,06
NL0010273215 - ACCIONES ASML Holding Nv	EUR	0	0,00	82	1,06
US79466L3024 - ACCIONES Salesforce.com Inc	USD	29	0,45	0	0,00
US92826C8394 - ACCIONES Visa Inc Class A	USD	0	0,00	65	0,85
US67066G1040 - ACCIONES Nvidia Corp	USD	0	0,00	83	1,08
US5949181045 - ACCIONES Microsoft Corp	USD	0	0,00	135	1,75
NO0005668905 - ACCIONES Tomra Systems ASA	NOK	0	0,00	125	1,62
US0378331005 - ACCIONES Apple Computer Inc.	USD	0	0,00	128	1,66
US0231351067 - ACCIONES Amazon.co. Inc.	USD	0	0,00	132	1,71
FI0009005961 - ACCIONES Stora Enso Oyj	EUR	0	0,00	119	1,54
FR0000120644 - ACCIONES ANONE	EUR	73	1,15	51	0,66
<b>TOTAL RV COTIZADA</b>		<b>1.670</b>	<b>26,09</b>	<b>2.082</b>	<b>26,92</b>
<b>TOTAL RV NO COTIZADA</b>		<b>0</b>	<b>0,00</b>	<b>0</b>	<b>0,00</b>
<b>TOTAL RV PENDIENTE ADMISIÓN A COTIZACIÓN</b>		<b>0</b>	<b>0,00</b>	<b>0</b>	<b>0,00</b>
<b>TOTAL RENTA VARIABLE</b>		<b>1.670</b>	<b>26,09</b>	<b>2.082</b>	<b>26,92</b>
IE00B1FZS467 - PARTICIPACIONES Shares Global Infra	EUR	138	2,16	0	0,00
FR0014002VE8 - PARTICIPACIONES Echiquier-Echiquier	EUR	0	0,00	60	0,77
IE00BFZMJT78 - PARTICIPACIONES Neuberger Berman Ult	EUR	0	0,00	680	8,79
IE00BG88WG77 - PARTICIPACIONES Wisdomtree Enhanced	EUR	198	3,09	0	0,00
LU1965928069 - PARTICIPACIONES DWS Invest ESG Float	EUR	198	3,10	0	0,00
LU1505874849 - PARTICIPACIONES Allianz Credit Oppor	EUR	426	6,65	155	2,01
LU1931536152 - PARTICIPACIONES Allianz Pet&Animal W	EUR	77	1,20	107	1,39
LU2247920007 - PARTICIPACIONES Pictet-Human I Eur A	EUR	0	0,00	159	2,05
LU2211814681 - PARTICIPACIONES Allianz GL I-Clean P	EUR	0	0,00	194	2,51
LU1203833881 - PARTICIPACIONES Mirabaud-Sustainable	EUR	0	0,00	271	3,50
LU2145459264 - PARTICIPACIONES Robeco GI Gndr EqImp	EUR	200	3,13	293	3,78
LU0252964944 - PARTICIPACIONES BGF-Sustain Energy	EUR	76	1,19	194	2,51
LU2146192377 - PARTICIPACIONES RobecoSAM SU-WaterI	EUR	124	1,94	314	4,05
LU2015349330 - PARTICIPACIONES Candriam Eq L-Oncolg	EUR	128	2,00	151	1,96
LU0984217934 - PARTICIPACIONES GAM Luxury Brands	EUR	0	0,00	211	2,72
LU1854107650 - PARTICIPACIONES M&G Lx Positiv Impac	EUR	184	2,87	273	3,53
LU1673806201 - PARTICIPACIONES DWS Floating Rate No	EUR	0	0,00	155	2,01
LU0511383332 - PARTICIPACIONES AB Sicav Sust Gib Th	EUR	0	0,00	166	2,14
IE00BDCY2C68 - PARTICIPACIONES BG-WW Positive Chng	EUR	0	0,00	190	2,45
LU1653750171 - PARTICIPACIONES CPR Inv-GI Disrupt O	EUR	138	2,16	0	0,00
LU1433232698 - PARTICIPACIONES Pictet TR	EUR	0	0,00	72	0,93
FI0008812011 - PARTICIPACIONES Evii Nordic Corp Bon	EUR	0	0,00	155	2,01
BE0948504387 - PARTICIPACIONES DPAM INV B EQ SUST	EUR	167	2,61	183	2,37
IE00BYPLS672 - PARTICIPACIONES ETF L&G Cyber Securi	EUR	116	1,81	0	0,00
LU1694214633 - PARTICIPACIONES Nordea 1 Low Dur Eur	EUR	0	0,00	155	2,00
LU1534073041 - PARTICIPACIONES Deutsche FRN	EUR	153	2,40	0	0,00
LU0270904351 - PARTICIPACIONES Pictet-S	EUR	75	1,18	198	2,56
IE00B5WN3467 - PARTICIPACIONES Comgest Growth	EUR	0	0,00	130	1,68
LU0132661827 - PARTICIPACIONES Parts. UBAM NB Eq	USD	227	3,54	0	0,00
LU0348927095 - PARTICIPACIONES Nordea 1 SIC-Climate	EUR	128	1,99	307	3,97
IE00B7WC3B40 - PARTICIPACIONES TRAD FD-F&C RE EQ	EUR	71	1,12	0	0,00
<b>TOTAL IIC</b>		<b>2.825</b>	<b>44,14</b>	<b>4.772</b>	<b>61,69</b>
<b>TOTAL DEPÓSITOS</b>		<b>0</b>	<b>0,00</b>	<b>0</b>	<b>0,00</b>
<b>TOTAL ENTIDADES DE CAPITAL RIESGO + otros</b>		<b>0</b>	<b>0,00</b>	<b>0</b>	<b>0,00</b>
<b>TOTAL INVERSIONES FINANCIERAS EXTERIOR</b>		<b>5.541</b>	<b>86,59</b>	<b>7.402</b>	<b>95,70</b>
<b>TOTAL INVERSIONES FINANCIERAS</b>		<b>5.541</b>	<b>86,59</b>	<b>7.402</b>	<b>95,70</b>

Notas: El periodo se refiere al final del trimestre o semestre, según sea el caso.

Los productos estructurados suponen un 0,00% de la cartera de inversiones financieras del fondo o compartimento.

## 11. Información sobre la política de remuneración

No aplica en este informe

## 12. Información sobre las operaciones de financiación de valores, reutilización de las garantías y swaps de rendimiento total (Reglamento UE 2015/2365)

Durante el periodo se han realizado operaciones simultaneas con el depositario (Inversis Banco S.A.) para la gestión de la liquidez de la IIC, de compra por 575.190,00 euros (8,17% del patrimonio medio del periodo) y vencimiento de 575.179,62 euros (8,17% del patrimonio medio del periodo).

### INFORMACIÓN COMPARTIMENTO

GESTION BOUTIQUE IV/TAIL RENTA VARIABLE GLOBAL

Fecha de registro: 09/07/2021

## 1. Política de inversión y divisa de denominación

### Categoría

Tipo de fondo:

Fondo que invierte más del 10% en otros fondos y/o sociedades

Otros

Vocación inversora: Renta Variable Internacional

Perfil de Riesgo: N/D

### Descripción general

Política de inversión: No existe descripción general.

### Operativa en instrumentos derivados

La metodología aplicada para calcular la exposición total al riesgo de mercado es el método del compromiso

Una información más detallada sobre la política de inversión del Compartimento se puede encontrar en su folleto informativo.

**Divisa de denominación** EUR

## 2. Datos económicos

	Periodo actual	Periodo anterior	2022	2021
Índice de rotación de la cartera	0,00	0,89	0,00	0,89
Rentabilidad media de la liquidez (% anualizado)	-0,50	-0,82	-0,50	-0,82

Nota: El período se refiere al trimestre o semestre, según sea el caso. En el caso de IIC cuyo valor liquidativo no se determine diariamente, éste dato y el de patrimonio se refieren a los últimos disponibles

### 2.1.b) Datos generales.

Cuando no exista información disponible las correspondientes celdas aparecerán en blanco

	Periodo actual	Periodo anterior
Nº de Participaciones	388.162,24	248.073,95
Nº de Partícipes	71	62
Beneficios brutos distribuidos por participación (EUR)	0,00	0,00
Inversión mínima (EUR)	10	

Fecha	Patrimonio fin de periodo (miles de EUR)	Valor liquidativo fin del período (EUR)
Periodo del informe	3.553	9,1538
2021	2.664	10,7399
2020		
2019		

Comisiones aplicadas en el período, sobre patrimonio medio

	% efectivamente cobrado						Base de cálculo	Sistema de imputación
	Periodo			Acumulada				
	s/patrimonio	s/resultados	Total	s/patrimonio	s/resultados	Total		
Comisión de gestión	0,42	0,00	0,42	0,42	0,00	0,42	patrimonio	
Comisión de depositario			0,04			0,04	patrimonio	

## 2.2 Comportamiento

Cuando no exista información disponible las correspondientes celdas aparecerán en blanco

### A) Individual. Divisa EUR

Rentabilidad (% sin anualizar)	Acumulado 2022	Trimestral				Anual			
		Último trim (0)	Trim-1	Trim-2	Trim-3	Año t-1	Año t-2	Año t-3	Año t-5
Rentabilidad IIC	-14,77	-11,61	-3,57	9,30					

Rentabilidades extremas (i)	Trimestre actual		Último año		Últimos 3 años	
	%	Fecha	%	Fecha	%	Fecha
Rentabilidad mínima (%)	-2,37	10-06-2022	-3,45	24-01-2022		
Rentabilidad máxima (%)	1,99	24-06-2022	2,83	25-02-2022		

(i) Sólo se informa para las clases con una antigüedad mínima del periodo solicitado y siempre que no se haya modificado su vocación inversora

Se refiere a las rentabilidades máximas y mínimas entre dos valores liquidativos consecutivos.

La periodicidad de cálculo del valor liquidativo es *diaria*

Recuerde que rentabilidades pasadas no presuponen rentabilidades futuras. Sólo se informa si se ha mantenido una política de inversión homogénea en el período.

Medidas de riesgo (%)	Acumulado 2022	Trimestral				Anual			
		Último trim (0)	Trim-1	Trim-2	Trim-3	Año t-1	Año t-2	Año t-3	Año t-5
Volatilidad(ii) de:									
Valor liquidativo	17,55	17,78	17,36	15,23					
Ibex-35	22,45	19,79	24,95	18,15					
Letra Tesoro 1 año	0,58	0,71	0,38	0,20					
VaR histórico del valor liquidativo(iii)									

(ii) Volatilidad histórica: Indica el riesgo de un valor en un periodo, a mayor volatilidad mayor riesgo. A modo comparativo se ofrece la volatilidad de distintas referencias. Sólo se informa de la volatilidad para los períodos con política de inversión homogénea.

(iii) VaR histórico del valor liquidativo: Indica lo máximo que se puede perder, con un nivel de confianza del 99%, en el plazo de 1 mes, si se repitiese el comportamiento de la IIC de los últimos 5 años. El dato es a finales del periodo de referencia.

Gastos (% s/ patrimonio medio)	Acumulado 2022	Trimestral				Anual			
		Último trim (0)	Trim-1	Trim-2	Trim-3	2021	Año t-2	Año t-3	Año t-5
Ratio total de gastos (iv)	0,53	0,29	0,24	0,24	0,23	0,48			

(iv) Incluye los gastos directos soportados en el periodo de referencia: comisión de gestión sobre patrimonio, comisión de depositario, auditoría, servicios bancarios (salvo gastos de financiación), y resto de gastos de gestión corriente, en términos de porcentaje sobre patrimonio medio del periodo. En el caso de fondos/compartimentos que invierten más de un 10% de su patrimonio en otras IIC este ratio incluye, de forma adicional al anterior, los gastos soportados indirectamente, derivados de esas inversiones, que incluyen las comisiones de suscripción y reembolso. Este ratio no incluye la comisión de gestión sobre resultados ni los costes de transacción por la compraventa de valores.

En el caso de inversiones en IIC que no calculan su ratio de gastos, éste se ha estimado para incorporarlo en el ratio de gastos.



### Evolución del valor liquidativo últimos 5 años



### Rentabilidad semestral de los últimos 5 años

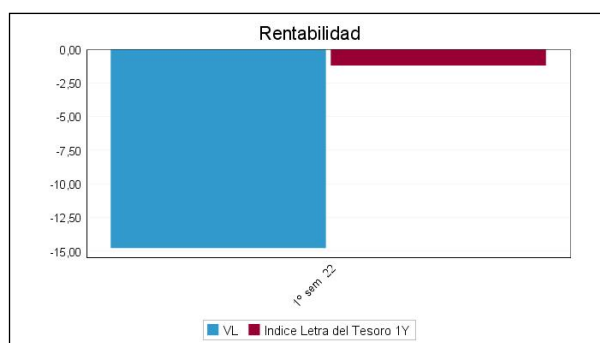

## B) Comparativa

Durante el periodo de referencia, la rentabilidad media en el periodo de referencia de los fondos gestionados por la Sociedad Gestora se presenta en el cuadro adjunto. Los fondos se agrupan según su vocación inversora.

Vocación inversora	Patrimonio gestionado* (miles de euros)	Nº de partícipes*	Rentabilidad Semestral media**
Renta Fija Euro	223.014	1.659	-4,49
Renta Fija Internacional	14.829	368	-7,13
Renta Fija Mixta Euro	16.989	184	-10,37
Renta Fija Mixta Internacional	83.086	1.008	-5,83
Renta Variable Mixta Euro	4.074	113	-9,02
Renta Variable Mixta Internacional	152.097	2.940	-10,32
Renta Variable Euro	4.105	101	1,46
Renta Variable Internacional	284.724	12.916	-11,68
IIC de Gestión Pasiva	0	0	0,00
Garantizado de Rendimiento Fijo	0	0	0,00
Garantizado de Rendimiento Variable	0	0	0,00
De Garantía Parcial	0	0	0,00
Retorno Absoluto	5.658	169	-12,41
Global	424.978	9.136	-18,29
FMM a Corto Plazo de Valor Liquidativo Variable	0	0	0,00
FMM a Corto Plazo de Valor Liq. Constante de Deuda Pública	0	0	0,00
FMM a Corto Plazo de Valor Liquidativo de Baja Volatilidad	0	0	0,00
FMM Estándar de Valor Liquidativo Variable	0	0	0,00
Renta Fija Euro Corto Plazo	6.960	166	-0,38
IIC que Replica un Índice	0	0	0,00
IIC con Objetivo Concreto de Rentabilidad No Garantizado	0	0	0,00
<b>Total fondos</b>	<b>1.220.513</b>	<b>28.760</b>	<b>-11,91</b>

\*Medias.

\*\*Rentabilidad media ponderada por patrimonio medio de cada FI en el periodo

### 2.3 Distribución del patrimonio al cierre del período (Importes en miles de EUR)

Distribución del patrimonio	Fin período actual		Fin período anterior	
	Importe	% sobre patrimonio	Importe	% sobre patrimonio
(+) INVERSIONES FINANCIERAS	3.534	99,47	2.646	99,32
* Cartera interior	0	0,00	0	0,00

Distribución del patrimonio	Fin período actual		Fin período anterior	
	Importe	% sobre patrimonio	Importe	% sobre patrimonio
* Cartera exterior	3.534	99,47	2.646	99,32
* Intereses de la cartera de inversión	0	0,00	0	0,00
* Inversiones dudosas, morosas o en litigio	0	0,00	0	0,00
(+) LIQUIDEZ (TESORERÍA)	24	0,68	20	0,75
(+/-) RESTO	-5	-0,14	-2	-0,08
TOTAL PATRIMONIO	3.553	100,00 %	2.664	100,00 %

Notas:

El período se refiere al trimestre o semestre, según sea el caso.

Las inversiones financieras se informan a valor e estimado de realización.

## 2.4 Estado de variación patrimonial

	% sobre patrimonio medio			% variación respecto fin período anterior
	Variación del período actual	Variación del período anterior	Variación acumulada anual	
PATRIMONIO FIN PERIODO ANTERIOR (miles de EUR)	2.664	0	2.664	
± Suscripciones/ reembolsos (neto)	40,57	163,03	40,57	-43,67
- Beneficios brutos distribuidos	0,00	0,00	0,00	0,00
± Rendimientos netos	-14,89	11,17	-14,89	-401,95
(+) Rendimientos de gestión	-14,36	11,79	-14,36	-375,86
+ Intereses	0,00	0,01	0,00	23,72
+ Dividendos	0,00	0,14	0,00	-99,71
± Resultados en renta fija (realizadas o no)	0,00	0,00	0,00	0,00
± Resultados en renta variable (realizadas o no)	0,00	3,26	0,00	-100,00
± Resultados en depósitos (realizadas o no)	0,00	0,00	0,00	0,00
± Resultado en derivados (realizadas o no)	-0,54	-0,63	-0,54	93,85
± Resultado en IIC (realizados o no)	-13,83	9,01	-13,83	-447,56
± Otros resultados	0,00	0,00	0,00	1.038,48
± Otros rendimientos	0,00	0,00	0,00	0,00
(-) Gastos repercutidos	-0,54	-0,62	-0,54	95,47
- Comisión de gestión	-0,42	-0,42	-0,42	125,10
- Comisión de depositario	-0,04	-0,04	-0,04	125,13
- Gastos por servicios exteriores	-0,07	-0,03	-0,07	453,94
- Otros gastos de gestión corriente	0,00	-0,01	0,00	-25,60
- Otros gastos repercutidos	0,00	-0,12	0,00	-100,00
(+) Ingresos	0,00	0,00	0,00	0,00
+ Comisiones de descuento a favor de la IIC	0,00	0,00	0,00	0,00
+ Comisiones retrocedidas	0,00	0,00	0,00	0,00
+ Otros ingresos	0,00	0,00	0,00	0,00
PATRIMONIO FIN PERIODO ACTUAL (miles de EUR)	3.553	2.664	3.553	

Nota: El período se refiere al trimestre o semestre, según sea el caso.

### 3. Inversiones financieras

3.1 Inversiones financieras a valor estimado de realización (en miles de EUR) y en porcentaje sobre el patrimonio, al cierre del periodo

Descripción de la inversión y emisor	Periodo actual		Periodo anterior	
	Valor de mercado	%	Valor de mercado	%
TOTAL RENTA FIJA COTIZADA	0	0,00	0	0,00
TOTAL RENTA FIJA NO COTIZADA	0	0,00	0	0,00
TOTAL RF PENDIENTE ADMISION A COTIZACION	0	0,00	0	0,00
TOTAL ADQUISICIÓN TEMPORAL DE ACTIVOS	0	0,00	0	0,00
TOTAL RENTA FIJA	0	0,00	0	0,00
TOTAL RV COTIZADA	0	0,00	0	0,00
TOTAL RV NO COTIZADA	0	0,00	0	0,00
TOTAL RV PENDIENTE ADMISIÓN A COTIZACIÓN	0	0,00	0	0,00
TOTAL RENTA VARIABLE	0	0,00	0	0,00
TOTAL IIC	0	0,00	0	0,00
TOTAL DEPÓSITOS	0	0,00	0	0,00
TOTAL ENTIDADES DE CAPITAL RIESGO + otros	0	0,00	0	0,00
TOTAL INVERSIONES FINANCIERAS INTERIOR	0	0,00	0	0,00
TOTAL RENTA FIJA COTIZADA	0	0,00	0	0,00
TOTAL RENTA FIJA NO COTIZADA	0	0,00	0	0,00
TOTAL RF PENDIENTE ADMISION A COTIZACION	0	0,00	0	0,00
TOTAL ADQUISICIÓN TEMPORAL DE ACTIVOS	0	0,00	0	0,00
TOTAL RENTA FIJA	0	0,00	0	0,00
TOTAL RV COTIZADA	0	0,00	0	0,00
TOTAL RV NO COTIZADA	0	0,00	0	0,00
TOTAL RV PENDIENTE ADMISIÓN A COTIZACIÓN	0	0,00	0	0,00
TOTAL RENTA VARIABLE	0	0,00	0	0,00
TOTAL IIC	3.446	96,96	2.636	98,93
TOTAL DEPÓSITOS	0	0,00	0	0,00
TOTAL ENTIDADES DE CAPITAL RIESGO + otros	0	0,00	0	0,00
TOTAL INVERSIONES FINANCIERAS EXTERIOR	3.446	96,96	2.636	98,93
TOTAL INVERSIONES FINANCIERAS	3.446	96,96	2.636	98,93

Notas: El período se refiere al final del trimestre o semestre, según sea el caso.

Los productos estructurados suponen un 0,00% de la cartera de inversiones financieras del fondo o compartimento.

### 3.2 Distribución de las inversiones financieras, al cierre del período: Porcentaje respecto al patrimonio total

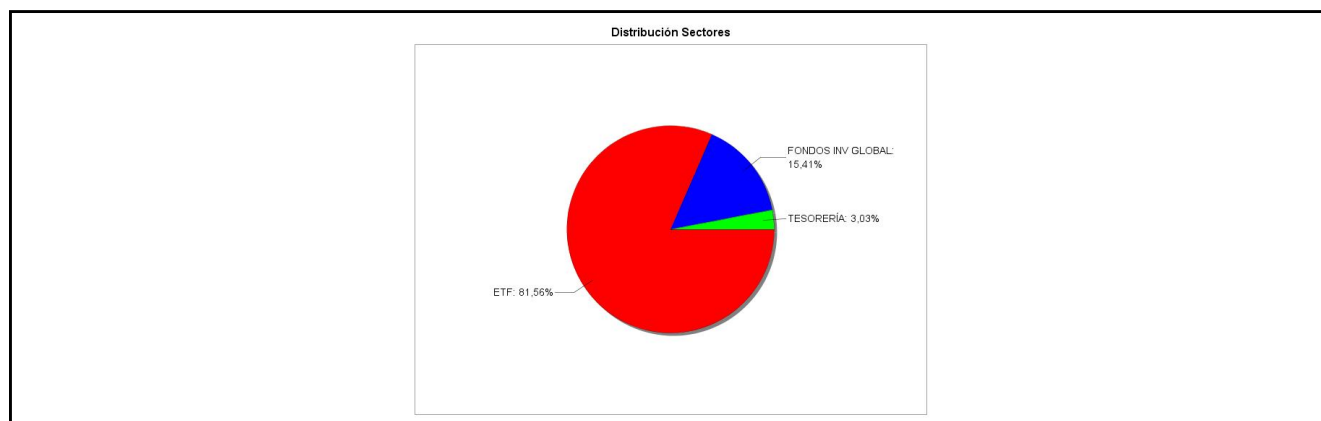

### 3.3 Operativa en derivados. Resumen de las posiciones abiertas al cierre del periodo (importes en miles de EUR)

Subyacente	Instrumento	Importe nominal comprometido	Objetivo de la inversión
Standard & Poors 500	C/ Opc. PUT Opción PUT S&P500 2200 06/23	1.253	Inversión

Subyacente	Instrumento	Importe nominal comprometido	Objetivo de la inversión
Standard & Poors 500	C/ Opc. PUT Opción PUT S&P500 2700 03/23	1.720	Inversión
Standard & Poors 500	C/ Opc. PUT Opción PUT S&P500 2700 09/22	1.714	Inversión
Standard & Poors 500	C/ Opc. PUT Opción PUT S&P500 2700 12/22	1.469	Inversión
Total subyacente renta variable		6156	
<b>TOTAL DERECHOS</b>		6156	

#### 4. Hechos relevantes

	SI	NO
a. Suspensión temporal de suscripciones/reembolsos		X
b. Reanudación de suscripciones/reembolsos		X
c. Reembolso de patrimonio significativo		X
d. Endeudamiento superior al 5% del patrimonio		X
e. Sustitución de la sociedad gestora		X
f. Sustitución de la entidad depositaria		X
g. Cambio de control de la sociedad gestora		X
h. Cambio en elementos esenciales del folleto informativo		X
i. Autorización del proceso de fusión		X
j. Otros hechos relevantes		X

#### 5. Anexo explicativo de hechos relevantes

No aplicable.

#### 6. Operaciones vinculadas y otras informaciones

	SI	NO
a. Partícipes significativos en el patrimonio del fondo (porcentaje superior al 20%)		X
b. Modificaciones de escasa relevancia en el Reglamento		X
c. Gestora y el depositario son del mismo grupo (según artículo 4 de la LMV)		X
d. Se han realizado operaciones de adquisición y venta de valores en los que el depositario ha actuado como vendedor o comprador, respectivamente		X
e. Se han adquirido valores o instrumentos financieros emitidos o avalados por alguna entidad del grupo de la gestora o depositario, o alguno de éstos ha actuado como colocador, asegurador, director o asesor, o se han prestado valores a entidades vinculadas.		X
f. Se han adquirido valores o instrumentos financieros cuya contrapartida ha sido otra una entidad del grupo de la gestora o depositario, u otra IIC gestionada por la misma gestora u otra gestora del grupo.	X	
g. Se han percibido ingresos por entidades del grupo de la gestora que tienen como origen comisiones o gastos satisfechos por la IIC.		X
h. Otras informaciones u operaciones vinculadas	X	

#### 7. Anexo explicativo sobre operaciones vinculadas y otras informaciones

F) Durante el periodo se han realizado operaciones de compraventa de divisa con el depositario.

H) Otras operaciones vinculadas:

1.- Remuneración de las cuentas corrientes de la IIC con Inversis Banco SA del -0,50%, suponiendo en el periodo -53,06 euros y comisiones pagadas por descubierto de 39,97 euros.

Anexo: La Entidad Gestora puede realizar por cuenta de la IIC operaciones vinculadas de las previstas en el artículo 67 de la LIIC y artículo 145 del Real Decreto 1082/2012, de 13 de julio, por el que se aprueba el Reglamento de desarrollo de la Ley 35/2003, de 4 de noviembre, de instituciones de inversión colectiva. De esto modo se han adoptado procedimientos, para evitar conflictos de interés y poder asegurar que las operaciones vinculadas se realizan en interés exclusivo de la IIC y a precios o en condiciones iguales o mejores que las de mercado.

La Gestora cuenta con un procedimiento de autorización simplificado de otras operaciones vinculadas repetitivas o de escasa relevancia como pudiera ser las realizadas con el depositario (remuneración de la cuenta corriente, comisiones de liquidación) entre otras.

## 8. Información y advertencias a instancia de la CNMV

No aplicable.

## 9. Anexo explicativo del informe periódico

### 1. SITUACION DE LOS MERCADOS Y EVOLUCIÓN DEL FONDO.

a) Visión de la gestora/sociedad sobre la situación de los mercados.

El primer semestre de 2022 será recordado por el mal comportamiento generalizado de los mercados. De entre las grandes categorías de activos, prácticamente ninguna se ha salvado de ofrecer rentabilidades negativas significativas. La excepción más visible ha podido ser el cruce EURUSD y ciertas materias primas como el crudo o el gas. En el resto de casos hablamos de registros históricos en negativo: índices de renta variable que desde sus máximos previos al cierre del año 2021 caen por encima del 20%, segmentos de mercado como las tecnológicas no rentables que caen más del 70%, índices de renta fija que caen más de un 10% en el año...

¿Por qué hemos llegado a esta situación?

La conjunción de varios factores ha sido la que ha conducido a un abrupto cambio del apetito por el riesgo de los inversores. Podríamos hablar de: inflación, la invasión rusa de Ucrania y de China y su política "COVID cero". La suma de los tres ha venido a dejar un entorno con tintes claramente estanflacionistas.

De la inflación transitoria a la inflación persistente. Los últimos datos de inflación a nivel europeo y americano antes del inicio de la invasión de Ucrania arrojaron lecturas preocupantes que hicieron cambiar de forma radical el discurso de los bancos centrales. Estos, a la vista de los datos, decidieron cerrar el tiempo de la liquidez abundante y los tipos de interés muy bajos (negativos) y dar paso al tiempo de la "normalización": fin de los programas de compra de activos (quantitative easing) e inicio de las subidas. Durante una buena parte del primer trimestre, la actitud la de implementar los cambios de forma progresiva sin dañar las expectativas de crecimiento de las economías.

El shock energético negativo derivado de la invasión rusa de Ucrania. Las políticas energéticas de muchos países europeos, en particular Alemania, en cuanto a la dependencia de suministro de carbón, petróleo y, por encima de todo, gas natural se han convertido en un quebradero de cabeza en cuanto que Rusia está amenazando con emplear el suministro como arma de guerra en respuesta a unas sanciones económicas por parte de la UE. La consecuencia fundamental ha sido una subida acelerada de las materias primas energéticas y el riesgo de que pudieran subir aún más bajo determinados escenarios. La subida del crudo y el gas natural se ha filtrado de forma directa a las tasas de inflación haciendo que éstas superasen en EE.UU. y en la UE el 8% interanual en promedio. Con esta vuelta de tuerca, el discurso de los bancos centrales se ha vuelto más agresivo (hawkish) en un movimiento que, por supuesto buscaba cumplir con el

mandato del control de precios y, también, evitar que su credibilidad se viera castigada. Así, hemos visto una política de anticipación de los endurecimientos monetarios (frontloading) que ha traído en el corto plazo una relajación de las expectativas de inflación a medio plazo (breakevens 5 años) y el consiguiente repunte de tipos nominales y reales hacia el final del período de referencia.

El atasco de las cadenas globales de aprovisionamiento. Si a finales de 2021 se avistaba una ligera mejora del comportamiento de las cadenas globales de aprovisionamiento, los brotes de COVID-19 en China y su política "COVID cero" llevaron durante buena parte del semestre a tener bajo regímenes de confinamiento severo a más del 30% del PIB doméstico. Esta situación ha supuesto un parón en la mejoras de las condiciones económicas globales que sólo al final de semestre parece que se alivia.

Las subidas de tipos, las subidas de los precios energéticos en combinación con una tasa de ahorro elevada (demanda embalsada) han dado como resultado el inicio de la percepción de efectos de segunda ronda (servicios, salarios) y con ellos un nivel de alerta de bancos centrales elevado. Este panorama empeoró aún más en el mes de junio con un cambio de retórica en el mercado: si la inflación es estructural en buena parte y los bancos centrales van a ser implacables, entonces hemos de pensar en el riesgo de entre ambos efectos combinados se pueda producir una desaceleración económica intensa. Así, el mercado ahora mismo está poniendo en precio con un 100% de posibilidades una caída de la actividad: ¿aterrizaje duro (hard landing) o recesión? La probabilidad de un escenario recesivo no debe ser descartada con los antecedentes de que disponemos. La consecuencia de la puesta en precio de esta situación ha sido un final de semestre con caídas adicionales en la renta variable; pero, con mejoras en los bonos de gobierno al señalar los mercados como escenario probable la necesidad de hacer menos subidas de las inicialmente previstas y, eventualmente, alguna bajada de tipos en la segunda mitad de 2023. No se ha librado el crédito de menos calidad (high yield) de ampliaciones de diferenciales (spreads) en este entorno ante el riesgo percibido de mayor probabilidad de impago.

En el caso de las carteras más conservadoras hacía mucho tiempo que la exposición a activos de renta fija no restaba de forma tan significativa. Los repuntes de las curvas, con buena parte de los bonos recuperando parte de la normalidad (¡tipos positivos!) han dejado un semestre con rentabilidades negativas superiores al 7% incluso en los caso de los perfiles más conservadores. La única categoría de cierta relevancia que ha terminado en positivo ha sido la de los activos chinos.

La segunda parte del año podría arrojar un balance bien diferente dependiendo de las condiciones macroeconómicas y geopolíticas. Parece que podríamos haber visto en algunas categorías de activos (gobierno) lo peor ya. Si bien otras, como los bonos más especulativos (high yield) aún podrían sufrir.

En cuanto al posicionamiento en renta variable se ha puesto de manifiesto una dispersión de retornos por factores muy acusada. Si con carácter general predominaron las caídas. Una exposición al factor value, un sesgo defensivo y el posicionamiento en sectores como el energético han aportado cierta protección. Por el contrario, el segmento de crecimiento (growth) o los sectores más vinculados a consumo discrecional ha sufrido de forma notable.

En el próximo trimestre será clave evaluar el comportamiento de los beneficios empresariales y las expectativas de los mismos. Hasta ahora, las correcciones de la renta variable se han producido por la compresión de múltiplos, dejando valoraciones a futuro que están por debajo de las medias de los últimos años. Ahora queda ver en cuánto se caen las expectativas de beneficios y cómo afecta a la valoración de los activos.

b) Decisiones generales de inversión adoptadas

El escenario económico global sigue dependiendo de tres factores principales: el conflicto bélico, los cuellos de botella y política de COVID cero en China.

Por un lado, las sanciones económicas entre occidente y Rusia continúan endureciéndose al prolongarse del conflicto, con la posibilidad cada día más cerca de un corte de suministro de gas a Europa. Por otro lado, justo cuando los cuellos de botella en las cadenas de suministro empezaban a relajarse, el gobierno de China decidió volver a imponer nuevas restricciones a los ciudadanos para controlar la pandemia.

Todos estos eventos mantienen tensionados los precios tanto de las materias primas como de los bienes y servicios, empujando la inflación a niveles que no se veían desde algunas décadas. Tanto en Estados Unidos como en España la inflación ha alcanzado un nivel récord del 8,7%, mientras que en Europa se sitúa en el 8,1%, y estas son cotas que cualquier banco central quiere evitar a toda costa.

Con la intención de frenar las subidas de precios, el banco central de EE.UU y el banco central europeo han tenido que revisar el calendario y la intensidad de las subidas de tipos de interés. La presidenta del BCE Christine Lagarde ha declarado que en Julio subirá por primera vez los tipos de interés de 25 puntos básicos, algo que no ocurría desde 2011.

A finales de diciembre de 2021 la expectativa de tipos de interés oficiales en Europa para diciembre de 2022 era de -0,32%. Solo seis meses después esta misma expectativa es del 1,5%, es decir casi dos puntos porcentuales más elevada que la previsión anterior. A medio plazo el mercado descuenta que el BCE eleve los tipos oficiales hasta el 2,5%. De ser así, estaríamos hablando de los tipos de interés más elevados desde el año 2009.

A lo largo de la historia, no ha habido una subida de tipos de interés que no fuera acompañada de un enfriamiento de la economía, y parece que esta vez no será la excepción. El índice LEI, compuesto por indicadores adelantados por la Conference Board está frenando fuertemente y nos da una idea clara de lo que podemos esperar de la economía americana en los próximos trimestres.

Nos encontramos ahora en una fase de enfriamiento que podría acabar o no en recesión. Será necesario esperar a los datos de los próximos meses para tener más certeza sobre el destino de la economía americana, y sobre todo ver si las próximas lecturas de inflación dan un respiro. Solo de esa manera la Reserva Federal americana puede relajar algo el ritmo de restricción monetaria actualmente en curso.

De momento el mercado está poniendo en precio una posible recesión en Estados Unidos y con ello probablemente en todo el mundo desarrollado. Muchos analistas coinciden en que el mercado ha puesto en precio un 50% o un 75% de probabilidad de recesión, con lo cual, si esta finalmente ocurre ya no debería quedar mucho camino por corregir. Si finalmente la recesión no ocurre o se retrasa en el tiempo, no nos debería extrañar ver al mercado recuperar máximos en un tiempo relativamente corto.

Frente al actual escenario económico, finaliza un trimestre claramente negativo para todas las clases de activo, especialmente los activos de riesgo. Durante este trimestre hemos visto descensos muy acusados en las bolsas globales con el S&P500 cayendo un 16,44% y el Eurostoxx 600 cayendo un 10,67%, marcando así el peor trimestre desde marzo de 2020.

c) Índice de referencia.

No tiene índice de referencia. La rentabilidad acumulada en el primer semestre de la letra del Tesoro a 1 año es del -1,21% frente al -14,77% de rentabilidad de la IIC.

d) Evolución del Patrimonio, partícipes, rentabilidad y gastos del Fondo.

En el primer semestre el patrimonio ha subido un 33,36% y el número de partícipes ha subido un 14,52%. Durante el semestre la IIC ha obtenido una rentabilidad negativa del -14,77% y ha soportado unos gastos de 0,53% sobre el patrimonio medio.

e) Rendimiento del fondo en comparación con el resto de fondos de la gestora.

Durante el semestre analizado la rentabilidad media de los fondos de la misma categoría gestionados por la entidad gestora ha sido de -9,21%.

## 2. INFORMACION SOBRE LAS INVERSIONES.

a) Inversiones concretas realizadas durante el periodo.

Durante el último Trimestre no hemos cerrado posiciones en ningún valor.

En cuanto a las nuevas incorporaciones a la cartera como Lyxor Core MSCI World DR UCITS con un peso del 16.03%, con un peso del 16%, Xtrackers MSCI World UCITS ETF con un peso del 15.41% o AMUNDI INDEX MSCI WORLD UCITS con un peso del 15.38%.

Al cierre de trimestre las mayores posiciones en cartera se corresponden con ETF iShares MSCI World Ucit con un peso del 16.37%, ETF Lyxor Core MSCI World DR con un peso del 16.03%, ETF L&G GLOBAL EQUITY UCITS con un peso del 16% o ETF X MSCI World-IC con un peso del 15.41%

En cuanto a la contribución a resultados destacar únicamente en el lado de la pérdidas a Lyxor Core MSCI World DR UCITS que detrae un -3.72 % de rentabilidad al global de la cartera, seguido de L&G Global Equity UCITS ETF que pierde un -3.61 % y iShares Core MSCI World UCITS con un -2.29 % de pérdida.

b) Operativa de préstamo de valores.

No aplicable

c) Operativa en derivados y adquisición temporal de activos.

La IIC aplica la metodología del compromiso para calcular la exposición total al riesgo de mercado. Dentro de este cálculo no se consideran las operaciones a plazo que correspondan a la operativa habitual de contado del mercado en el que se realicen, aquellas en las que el diferimiento de la adquisición sea forzoso, las permutas de retorno total, ni las estrategias

de gestión con derivados en las que no se genere una exposición adicional. Las operativas anteriormente descritas pueden comportar riesgos de mercado y contrapartida.

Durante el semestre de referencia, la IIC ha operado con instrumentos derivados a través de opciones del Eurostoxx50 y del SP500. El resultado en derivados en el semestre ha sido de un -0,54% sobre el patrimonio medio.

El apalancamiento medio durante el semestre ha sido de 39,93% procedente tanto por la operativa directa en derivados como por la exposición a otras IIC.

d) Otra información sobre inversiones.

En el apartado de inversión en otras IIC, se utiliza criterios de selección tanto cuantitativos como cualitativos, centrándose en fondos con suficiente historia para poder analizar su comportamiento en diferentes situaciones de mercado. Las políticas de gestión de los fondos comprados deben ser coherentes con la estrategia de cada una de las instituciones. Al final del semestre el porcentaje sobre el patrimonio en IIC es de un 96,97% y las posiciones más significativas son: Accs. ETF Ishares MSCI World Ucit (16,37%), Accs. ETF Lyxor Core MSCI World DR (16,03%), y Accs. ETF L&G GLOBAL EQUITY UCITS (16%).

La rentabilidad media de la liquidez anualizada en el periodo ha sido de un -0,06%.

En la IIC no hay activos en situación morosa, dudosa o en litigio.

No existen activos que pertenezcan al artículo 48.1 j) del RD 1082/2012.

### 3. EVOLUCION DEL OBJETIVO CONCRETO DE RENTABILIDAD

No aplicable

### 4. RIESGO ASUMIDO POR EL FONDO.

La volatilidad es una medida de riesgo que mide cómo la rentabilidad del fondo se ha desviado de su media histórica. Una desviación alta significa que las rentabilidades del fondo han experimentado en el pasado fuertes variaciones, mientras que una desviación baja indica que esas rentabilidades han sido mucho más estables en el tiempo. La volatilidad del fondo en el periodo ha sido del 17,55% (anualizada), mientras que la del Ibex 35 ha sido del 22,45% y la de la Letra del Tesoro a un año ha sido de 0,58%, debido a que ha mantenido activos de menor riesgo que el IBEX. El VaR histórico es una medida que asume que el pasado se repetirá en el futuro e indica lo máximo que se podría perder, con un nivel de confianza del 99% en un plazo de un mes, teniendo en cuenta los activos que componen la cartera en un momento determinado. Esta IIC es de nueva creación y por tanto no dispone de suficientes datos históricos para el cálculo del VaR.

### 5. EJERCICIO DERECHOS POLITICOS.

En línea con nuestra adhesión a los Principios de Inversión Responsable de Naciones Unidas (UNPRI), Andbank Wealth Management, S.G.I.I.C., S.A.U. ejerce el derecho de voto basándose en la evaluación del rendimiento a medio y largo plazo de la sociedad en la que invierte, teniendo en cuenta cuestiones medioambientales (cambio climático y la mitigación del mismo, uso eficiente y sostenible de los recursos, biodiversidad, reciclaje y economía circular), sociales (desarrollo del capital humano, igualdad de género, salud y seguridad laboral, responsabilidad y seguridad del producto y protección del consumidor), y de gobernanza (estructura accionarial, independencia y experiencia del Consejo, auditoría, política de remuneraciones, transparencia). Un mayor grado de detalle puede encontrarse en nuestra Política de Voto ([https://www.andbank.es/wp-content/uploads/2021/04/AWM-POL-Proxy-Voting-v1\\_MARZO-2021.pdf](https://www.andbank.es/wp-content/uploads/2021/04/AWM-POL-Proxy-Voting-v1_MARZO-2021.pdf))

Nuestras decisiones de voto durante el ejercicio 2022 se han tomado teniendo en cuenta el análisis y los informes de voto de Glas Lewis, empresa especializada en gobierno corporativo y asesoramiento al voto en juntas de accionistas. Andbank Wealth Management, S.G.I.I.C., S.A.U. utiliza este proveedor con el objetivo de aumentar nuestra capacidad de análisis sobre los aspectos concretos que se votan en las juntas de accionistas en materia ambiental, social y de gobierno corporativo (ESG). En todo momento, es nuestro Comité de Inversión Responsable quien tiene la capacidad de tomar las decisiones de voto y lo hace en función de los principios generales y criterios definidos en nuestra Política de Voto.

Andbank Wealth Management, S.G.I.I.C., S.A.U., ejerce los derechos de asistencia y voto en las Juntas Generales de las sociedades españolas, en las que sus IIC bajo gestión tienen con más de un año de antigüedad, una participación superior al 1% del capital social.

### 6. INFORMACION Y ADVERTENCIAS CNMV.

No aplicable

### 7. ENTIDADES BENEFICIARIAS DEL FONDO SOLIDARIO E IMPORTE CEDIDO A LAS MISMAS.

No aplicable

### 8. COSTES DERIVADOS DEL SERVICIO DE ANALISIS.



No aplicable

#### 9. COMPARTIMENTOS DE PROPOSITO ESPECIAL (SIDE POCKETS).

No aplicable

#### 10. PERSPECTIVAS DE MERCADO Y ACTUACION PREVISIBLE DEL FONDO.

De cara al tercer trimestre del año, mantendremos por ahora un posicionamiento defensivo como venimos haciendo desde enero, ya que todavía no conocemos o es difícil cuantificar cual es el impacto real en la economía y en el crecimiento mundial de todos los riesgos existentes (inflación alta, crisis energética, conflictos geopolíticas, problemas en las cadenas de suministro, subida de tipos agresiva, cierre de China).

La crisis de Rusia-Ucrania ha intensificado todos los riesgos de 2021, y a la espera de los resultados de las compañías, veremos como ha afectado la presión sobre los márgenes y si ese traslado de precios llega al consumidor, como se va a deteriorar la demanda y la inversión en los próximos meses.

En definitiva, posicionamiento conservador, incremento en sectores defensivos, mantener áreas geográficas con potencial de crecimiento y temáticas growth con buenas perspectivas a futuro, ensamblado con una estructura de renta fija con menos riesgo de crédito y duración.

### 10. Detalle de inversiones financieras

Descripción de la inversión y emisor	Divisa	Periodo actual		Periodo anterior	
		Valor de mercado	%	Valor de mercado	%
Total Deuda Pública Cotizada mas de 1 año		0	0,00	0	0,00
Total Deuda Pública Cotizada menos de 1 año		0	0,00	0	0,00
Total Renta Fija Privada Cotizada mas de 1 año		0	0,00	0	0,00
Total Renta Fija Privada Cotizada menos de 1 año		0	0,00	0	0,00
<b>TOTAL RENTA FIJA COTIZADA</b>		0	0,00	0	0,00
<b>TOTAL RENTA FIJA NO COTIZADA</b>		0	0,00	0	0,00
<b>TOTAL RF PENDIENTE ADMISION A COTIZACION</b>		0	0,00	0	0,00
<b>TOTAL ADQUISICIÓN TEMPORAL DE ACTIVOS</b>		0	0,00	0	0,00
<b>TOTAL RENTA FIJA</b>		0	0,00	0	0,00
<b>TOTAL RV COTIZADA</b>		0	0,00	0	0,00
<b>TOTAL RV NO COTIZADA</b>		0	0,00	0	0,00
<b>TOTAL RV PENDIENTE ADMISIÓN A COTIZACIÓN</b>		0	0,00	0	0,00
<b>TOTAL RENTA VARIABLE</b>		0	0,00	0	0,00
<b>TOTAL IIC</b>		0	0,00	0	0,00
<b>TOTAL DEPÓSITOS</b>		0	0,00	0	0,00
<b>TOTAL ENTIDADES DE CAPITAL RIESGO + otros</b>		0	0,00	0	0,00
<b>TOTAL INVERSIONES FINANCIERAS INTERIOR</b>		0	0,00	0	0,00
Total Deuda Pública Cotizada mas de 1 año		0	0,00	0	0,00
Total Deuda Pública Cotizada menos de 1 año		0	0,00	0	0,00
Total Renta Fija Privada Cotizada mas de 1 año		0	0,00	0	0,00
Total Renta Fija Privada Cotizada menos de 1 año		0	0,00	0	0,00
<b>TOTAL RENTA FIJA COTIZADA</b>		0	0,00	0	0,00
<b>TOTAL RENTA FIJA NO COTIZADA</b>		0	0,00	0	0,00
<b>TOTAL RF PENDIENTE ADMISION A COTIZACION</b>		0	0,00	0	0,00
<b>TOTAL ADQUISICIÓN TEMPORAL DE ACTIVOS</b>		0	0,00	0	0,00
<b>TOTAL RENTA FIJA</b>		0	0,00	0	0,00
<b>TOTAL RV COTIZADA</b>		0	0,00	0	0,00
<b>TOTAL RV NO COTIZADA</b>		0	0,00	0	0,00
<b>TOTAL RV PENDIENTE ADMISIÓN A COTIZACIÓN</b>		0	0,00	0	0,00
<b>TOTAL RENTA VARIABLE</b>		0	0,00	0	0,00
IE00BFMXXD54 - PARTICIPACIONES Vanguard S&P 500 UCI	EUR	421	11,86	316	11,86
IE00BFXR5S54 - PARTICIPACIONES L&G Global Equity UC	EUR	568	16,00	458	17,21
LU1781541252 - PARTICIPACIONES ETF Lyxor Core MSCI	EUR	48	1,34	28	1,07
LU1781541179 - PARTICIPACIONES ETF Lyxor Core MSCI	EUR	570	16,03	458	17,18
LU1437016972 - PARTICIPACIONES ETF Amundi MSCI Wrlid	EUR	547	15,38	406	15,23
IE00BJOKDQ92 - PARTICIPACIONES ETF X MSCI World-IC	EUR	548	15,41	404	15,16
IE00B4L5Y983 - PARTICIPACIONES Ishares MSCI EAFE Gr	EUR	582	16,37	456	17,10
IE00B4K48X80 - PARTICIPACIONES ETF Ishares STOXX	EUR	162	4,57	110	4,12
<b>TOTAL IIC</b>		3.446	96,96	2.636	98,93
<b>TOTAL DEPÓSITOS</b>		0	0,00	0	0,00
<b>TOTAL ENTIDADES DE CAPITAL RIESGO + otros</b>		0	0,00	0	0,00
<b>TOTAL INVERSIONES FINANCIERAS EXTERIOR</b>		3.446	96,96	2.636	98,93
<b>TOTAL INVERSIONES FINANCIERAS</b>		3.446	96,96	2.636	98,93

Notas: El período se refiere al final del trimestre o semestre, según sea el caso.

Los productos estructurados suponen un 0,00% de la cartera de inversiones financieras del fondo o compartimento.

## 11. Información sobre la política de remuneración

No aplica en este informe

## 12. Información sobre las operaciones de financiación de valores, reutilización de las garantías y swaps de rendimiento total (Reglamento UE 2015/2365)

No existe información sobre operaciones de financiación de valores, reutilización de las garantías y swaps de rendimiento total

### INFORMACIÓN COMPARTIMENTO GESTION BOUTIQUE IV / JUST FUTURE

Fecha de registro: 15/10/2021

## 1. Política de inversión y divisa de denominación

### Categoría

Tipo de fondo:

Fondo que invierte más del 10% en otros fondos y/o sociedades

Otros

Vocación inversora: Global

Perfil de Riesgo: N/D

### Descripción general

Política de inversión: No existe descripción general.

### Operativa en instrumentos derivados

La metodología aplicada para calcular la exposición total al riesgo de mercado es el método del compromiso

Una información más detallada sobre la política de inversión del Compartimento se puede encontrar en su folleto informativo.

**Divisa de denominación** EUR

## 2. Datos económicos

	Periodo actual	Periodo anterior	2022	2021
Índice de rotación de la cartera	0,65	0,00	0,65	0,00
Rentabilidad media de la liquidez (% anualizado)	-0,50	-0,16	-0,50	-0,16

Nota: El período se refiere al trimestre o semestre, según sea el caso. En el caso de IIC cuyo valor liquidativo no se determine diariamente, éste dato y el de patrimonio se refieren a los últimos disponibles

### 2.1.b) Datos generales.

Cuando no exista información disponible las correspondientes celdas aparecerán en blanco

	Periodo actual	Periodo anterior
Nº de Participaciones	48.128,75	45.209,52
Nº de Partícipes	69	58
Beneficios brutos distribuidos por participación (EUR)	0,00	0,00
Inversión mínima (EUR)	100	

Fecha	Patrimonio fin de periodo (miles de EUR)	Valor liquidativo fin del período (EUR)
Periodo del informe	3.497	72,6685
2021	4.410	97,5385
2020		
2019		

Comisiones aplicadas en el período, sobre patrimonio medio

	% efectivamente cobrado						Base de cálculo	Sistema de imputación
	Periodo			Acumulada				
	s/patrimonio	s/resultados	Total	s/patrimonio	s/resultados	Total		
Comisión de gestión	1,12	0,00	1,12	1,12	0,00	1,12	patrimonio	
Comisión de depositario			0,04			0,04	patrimonio	

## 2.2 Comportamiento

Cuando no exista información disponible las correspondientes celdas aparecerán en blanco

### A) Individual. Divisa EUR

Rentabilidad (% sin anualizar)	Acumulado 2022	Trimestral				Anual			
		Último trim (0)	Trim-1	Trim-2	Trim-3	Año t-1	Año t-2	Año t-3	Año t-5
Rentabilidad IIC	-25,50	-16,82	-10,43						

Rentabilidades extremas (i)	Trimestre actual		Último año		Últimos 3 años	
	%	Fecha	%	Fecha	%	Fecha
Rentabilidad mínima (%)	-3,45	13-06-2022	-3,45	13-06-2022		
Rentabilidad máxima (%)	3,62	24-06-2022	3,62	16-03-2022		

(i) Sólo se informa para las clases con una antigüedad mínima del periodo solicitado y siempre que no se haya modificado su vocación inversora

Se refiere a las rentabilidades máximas y mínimas entre dos valores liquidativos consecutivos.

La periodicidad de cálculo del valor liquidativo es *diaria*

Recuerde que rentabilidades pasadas no presuponen rentabilidades futuras. Sólo se informa si se ha mantenido una política de inversión homogénea en el período.

Medidas de riesgo (%)	Acumulado 2022	Trimestral				Anual			
		Último trim (0)	Trim-1	Trim-2	Trim-3	Año t-1	Año t-2	Año t-3	Año t-5
Volatilidad(ii) de:									
Valor liquidativo	20,88	21,21	20,62						
Ibex-35	22,45	19,79	24,95						
Letra Tesoro 1 año	0,58	0,71	0,38						
VaR histórico del valor liquidativo(iii)									

(ii) Volatilidad histórica: Indica el riesgo de un valor en un periodo, a mayor volatilidad mayor riesgo. A modo comparativo se ofrece la volatilidad de distintas referencias. Sólo se informa de la volatilidad para los períodos con política de inversión homogénea.

(iii) VaR histórico del valor liquidativo: Indica lo máximo que se puede perder, con un nivel de confianza del 99%, en el plazo de 1 mes, si se repitiese el comportamiento de la IIC de los últimos 5 años. El dato es a finales del periodo de referencia.

Gastos (% s/ patrimonio medio)	Acumulado 2022	Trimestral				Anual			
		Último trim (0)	Trim-1	Trim-2	Trim-3	2021	Año t-2	Año t-3	Año t-5
Ratio total de gastos (iv)	1,22	0,64	0,58	0,58		0,58			

(iv) Incluye los gastos directos soportados en el periodo de referencia: comisión de gestión sobre patrimonio, comisión de depositario, auditoría, servicios bancarios (salvo gastos de financiación), y resto de gastos de gestión corriente, en términos de porcentaje sobre patrimonio medio del periodo. En el caso de fondos/compartimentos que invierten más de un 10% de su patrimonio en otras IIC este ratio incluye, de forma adicional al anterior, los gastos soportados indirectamente, derivados de esas inversiones, que incluyen las comisiones de suscripción y reembolso. Este ratio no incluye la comisión de gestión sobre resultados ni los costes de transacción por la compraventa de valores.

En el caso de inversiones en IIC que no calculan su ratio de gastos, éste se ha estimado para incorporarlo en el ratio de gastos.

### Evolución del valor liquidativo últimos 5 años



### Rentabilidad semestral de los últimos 5 años

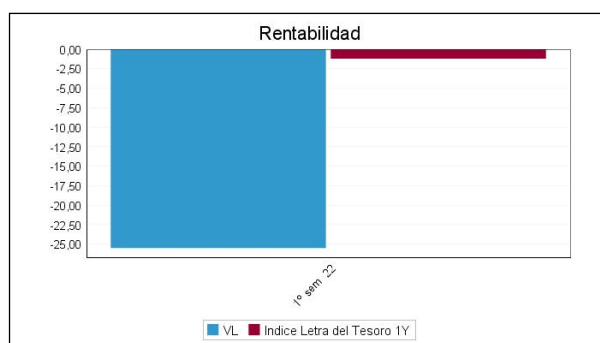

## B) Comparativa

Durante el periodo de referencia, la rentabilidad media en el periodo de referencia de los fondos gestionados por la Sociedad Gestora se presenta en el cuadro adjunto. Los fondos se agrupan según su vocación inversora.

Vocación inversora	Patrimonio gestionado* (miles de euros)	Nº de partícipes*	Rentabilidad Semestral media**
Renta Fija Euro	223.014	1.659	-4,49
Renta Fija Internacional	14.829	368	-7,13
Renta Fija Mixta Euro	16.989	184	-10,37
Renta Fija Mixta Internacional	83.086	1.008	-5,83
Renta Variable Mixta Euro	4.074	113	-9,02
Renta Variable Mixta Internacional	152.097	2.940	-10,32
Renta Variable Euro	4.105	101	1,46
Renta Variable Internacional	284.724	12.916	-11,68
IIC de Gestión Pasiva	0	0	0,00
Garantizado de Rendimiento Fijo	0	0	0,00
Garantizado de Rendimiento Variable	0	0	0,00
De Garantía Parcial	0	0	0,00
Retorno Absoluto	5.658	169	-12,41
Global	424.978	9.136	-18,29
FMM a Corto Plazo de Valor Liquidativo Variable	0	0	0,00
FMM a Corto Plazo de Valor Liq. Constante de Deuda Pública	0	0	0,00
FMM a Corto Plazo de Valor Liquidativo de Baja Volatilidad	0	0	0,00
FMM Estándar de Valor Liquidativo Variable	0	0	0,00
Renta Fija Euro Corto Plazo	6.960	166	-0,38
IIC que Replica un Índice	0	0	0,00
IIC con Objetivo Concreto de Rentabilidad No Garantizado	0	0	0,00
<b>Total fondos</b>	<b>1.220.513</b>	<b>28.760</b>	<b>-11,91</b>

\*Medias.

\*\*Rentabilidad media ponderada por patrimonio medio de cada FI en el periodo

### 2.3 Distribución del patrimonio al cierre del período (Importes en miles de EUR)

Distribución del patrimonio	Fin período actual		Fin período anterior	
	Importe	% sobre patrimonio	Importe	% sobre patrimonio
(+) INVERSIONES FINANCIERAS	3.270	93,51	3.806	86,30
* Cartera interior	0	0,00	0	0,00

Distribución del patrimonio	Fin período actual		Fin período anterior	
	Importe	% sobre patrimonio	Importe	% sobre patrimonio
* Cartera exterior	3.270	93,51	3.806	86,30
* Intereses de la cartera de inversión	0	0,00	0	0,00
* Inversiones dudosas, morosas o en litigio	0	0,00	0	0,00
(+) LIQUIDEZ (TESORERÍA)	233	6,66	610	13,83
(+/-) RESTO	-5	-0,14	-6	-0,14
TOTAL PATRIMONIO	3.497	100,00 %	4.410	100,00 %

Notas:

El período se refiere al trimestre o semestre, según sea el caso.

Las inversiones financieras se informan a valor e estimado de realización.

## 2.4 Estado de variación patrimonial

	% sobre patrimonio medio			% variación respecto fin período anterior
	Variación del período actual	Variación del período anterior	Variación acumulada anual	
PATRIMONIO FIN PERIODO ANTERIOR (miles de EUR)	4.410	0	4.410	
± Suscripciones/ reembolsos (neto)	6,37	225,10	6,37	-94,43
- Beneficios brutos distribuidos	0,00	0,00	0,00	0,00
± Rendimientos netos	-29,75	-2,57	-29,75	2.176,92
(+) Rendimientos de gestión	-28,49	-2,00	-28,49	2.708,34
+ Intereses	0,00	0,00	0,00	0,00
+ Dividendos	0,10	0,03	0,10	489,36
± Resultados en renta fija (realizadas o no)	0,00	0,00	0,00	0,00
± Resultados en renta variable (realizadas o no)	-4,42	-0,01	-4,42	74.050,82
± Resultados en depósitos (realizadas o no)	0,00	0,00	0,00	0,00
± Resultado en derivados (realizadas o no)	0,00	0,00	0,00	-100,00
± Resultado en IIC (realizados o no)	-24,11	-2,06	-24,11	2.204,94
± Otros resultados	-0,06	0,04	-0,06	-397,71
± Otros rendimientos	0,00	0,00	0,00	0,00
(-) Gastos repercutidos	-1,25	-0,60	-1,25	310,97
- Comisión de gestión	-1,12	-0,55	-1,12	296,19
- Comisión de depositario	-0,04	-0,02	-0,04	296,21
- Gastos por servicios exteriores	-0,09	-0,02	-0,09	822,31
- Otros gastos de gestión corriente	0,00	0,00	0,00	114,95
- Otros gastos repercutidos	0,00	0,00	0,00	23,14
(+) Ingresos	0,00	0,03	0,00	-100,00
+ Comisiones de descuento a favor de la IIC	0,00	0,00	0,00	0,00
+ Comisiones retrocedidas	0,00	0,00	0,00	0,00
+ Otros ingresos	0,00	0,03	0,00	-100,00
PATRIMONIO FIN PERIODO ACTUAL (miles de EUR)	3.497	4.410	3.497	

Nota: El período se refiere al trimestre o semestre, según sea el caso.

### 3. Inversiones financieras

3.1 Inversiones financieras a valor estimado de realización (en miles de EUR) y en porcentaje sobre el patrimonio, al cierre del periodo

Descripción de la inversión y emisor	Periodo actual		Periodo anterior	
	Valor de mercado	%	Valor de mercado	%
TOTAL RENTA FIJA COTIZADA	0	0,00	0	0,00
TOTAL RENTA FIJA NO COTIZADA	0	0,00	0	0,00
TOTAL RF PENDIENTE ADMISION A COTIZACION	0	0,00	0	0,00
TOTAL ADQUISICIÓN TEMPORAL DE ACTIVOS	0	0,00	0	0,00
TOTAL RENTA FIJA	0	0,00	0	0,00
TOTAL RV COTIZADA	0	0,00	0	0,00
TOTAL RV NO COTIZADA	0	0,00	0	0,00
TOTAL RV PENDIENTE ADMISIÓN A COTIZACIÓN	0	0,00	0	0,00
TOTAL RENTA VARIABLE	0	0,00	0	0,00
TOTAL IIC	0	0,00	0	0,00
TOTAL DEPÓSITOS	0	0,00	0	0,00
TOTAL ENTIDADES DE CAPITAL RIESGO + otros	0	0,00	0	0,00
TOTAL INVERSIONES FINANCIERAS INTERIOR	0	0,00	0	0,00
TOTAL RENTA FIJA COTIZADA	0	0,00	0	0,00
TOTAL RENTA FIJA NO COTIZADA	0	0,00	0	0,00
TOTAL RF PENDIENTE ADMISION A COTIZACION	0	0,00	0	0,00
TOTAL ADQUISICIÓN TEMPORAL DE ACTIVOS	0	0,00	0	0,00
TOTAL RENTA FIJA	0	0,00	0	0,00
TOTAL RV COTIZADA	180	5,15	131	2,97
TOTAL RV NO COTIZADA	0	0,00	0	0,00
TOTAL RV PENDIENTE ADMISIÓN A COTIZACIÓN	0	0,00	0	0,00
TOTAL RENTA VARIABLE	180	5,15	131	2,97
TOTAL IIC	3.090	88,34	3.675	83,35
TOTAL DEPÓSITOS	0	0,00	0	0,00
TOTAL ENTIDADES DE CAPITAL RIESGO + otros	0	0,00	0	0,00
TOTAL INVERSIONES FINANCIERAS EXTERIOR	3.270	93,49	3.806	86,32
TOTAL INVERSIONES FINANCIERAS	3.270	93,49	3.806	86,32

Notas: El período se refiere al final del trimestre o semestre, según sea el caso.

Los productos estructurados suponen un 0,00% de la cartera de inversiones financieras del fondo o compartimento.

### 3.2 Distribución de las inversiones financieras, al cierre del período: Porcentaje respecto al patrimonio total

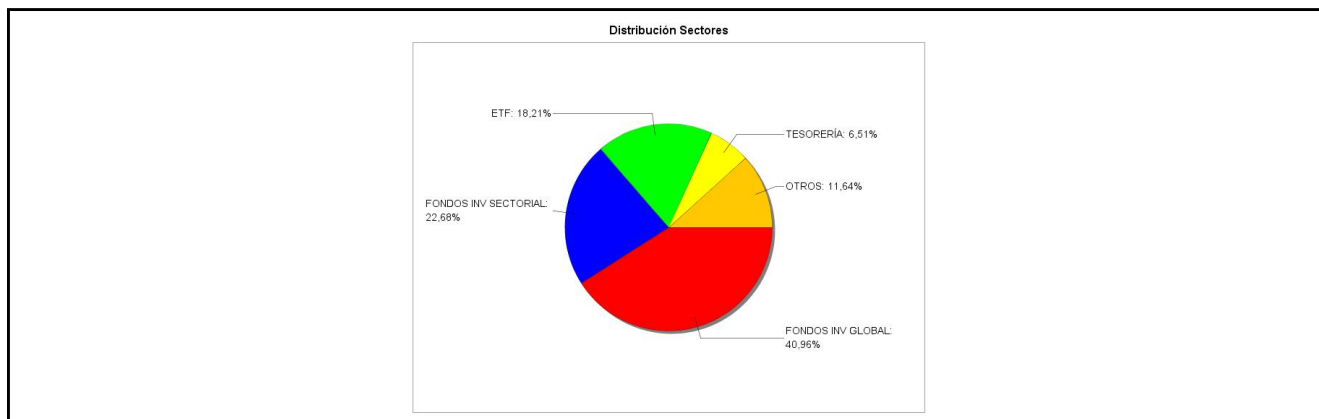

### 3.3 Operativa en derivados. Resumen de las posiciones abiertas al cierre del periodo (importes en miles de EUR)

No existen posiciones abiertas en instrumentos financieros derivados al cierre del periodo.

### 4. Hechos relevantes

	SI	NO
a. Suspensión temporal de suscripciones/reembolsos		X
b. Reanudación de suscripciones/reembolsos		X
c. Reembolso de patrimonio significativo		X

	SI	NO
d. Endeudamiento superior al 5% del patrimonio		X
e. Sustitución de la sociedad gestora		X
f. Sustitución de la entidad depositaria		X
g. Cambio de control de la sociedad gestora		X
h. Cambio en elementos esenciales del folleto informativo		X
i. Autorización del proceso de fusión		X
j. Otros hechos relevantes		X

## 5. Anexo explicativo de hechos relevantes

No aplicable.

## 6. Operaciones vinculadas y otras informaciones

	SI	NO
a. Partícipes significativos en el patrimonio del fondo (porcentaje superior al 20%)		X
b. Modificaciones de escasa relevancia en el Reglamento		X
c. Gestora y el depositario son del mismo grupo (según artículo 4 de la LMV)		X
d. Se han realizado operaciones de adquisición y venta de valores en los que el depositario ha actuado como vendedor o comprador, respectivamente		X
e. Se han adquirido valores o instrumentos financieros emitidos o avalados por alguna entidad del grupo de la gestora o depositario, o alguno de éstos ha actuado como colocador, asegurador, director o asesor, o se han prestado valores a entidades vinculadas.		X
f. Se han adquirido valores o instrumentos financieros cuya contrapartida ha sido otra una entidad del grupo de la gestora o depositario, u otra IIC gestionada por la misma gestora u otra gestora del grupo.	X	
g. Se han percibido ingresos por entidades del grupo de la gestora que tienen como origen comisiones o gastos satisfechos por la IIC.		X
h. Otras informaciones u operaciones vinculadas	X	

## 7. Anexo explicativo sobre operaciones vinculadas y otras informaciones

F) Durante el periodo se han realizado operaciones de compraventa de divisa con el depositario.

H) Otras operaciones vinculadas:

1.- Remuneración de las cuentas corrientes de la IIC con Inversis Banco SA del -0,50%, suponiendo en el periodo -1.017,46 euros.

Anexo: La Entidad Gestora puede realizar por cuenta de la IIC operaciones vinculadas de las previstas en el artículo 67 de la LIIC y artículo 145 del Real Decreto 1082/2012, de 13 de julio, por el que se aprueba el Reglamento de desarrollo de la Ley 35/2003, de 4 de noviembre, de instituciones de inversión colectiva. De esto modo se han adoptado procedimientos, para evitar conflictos de interés y poder asegurar que las operaciones vinculadas se realizan en interés exclusivo de la IIC y a precios o en condiciones iguales o mejores que las de mercado.

La Gestora cuenta con un procedimiento de autorización simplificado de otras operaciones vinculadas repetitivas o de escasa relevancia como pudiera ser las realizadas con el depositario (remuneración de la cuenta corriente, comisiones de liquidación) entre otras.

## 8. Información y advertencias a instancia de la CNMV

No aplicable.



## 9. Anexo explicativo del informe periódico

### 1. SITUACION DE LOS MERCADOS Y EVOLUCIÓN DEL FONDO.

#### a) Visión de la gestora/sociedad sobre la situación de los mercados.

El primer semestre de 2022 será recordado por el mal comportamiento generalizado de los mercados. De entre las grandes categorías de activos, prácticamente ninguna se ha salvado de ofrecer rentabilidades negativas significativas. La excepción más visible ha podido ser el cruce EURUSD y ciertas materias primas como el crudo o el gas. En el resto de casos hablamos de registros históricos en negativo: índices de renta variable que desde sus máximos previos al cierre del año 2021 caen por encima del 20%, segmentos de mercado como las tecnológicas no rentables que caen más del 70%, índices de renta fija que caen más de un 10% en el año...

¿Por qué hemos llegado a esta situación?

La conjunción de varios factores ha sido la que ha conducido a un abrupto cambio del apetito por el riesgo de los inversores. Podríamos hablar de: inflación, la invasión rusa de Ucrania y de China y su política "COVID cero". La suma de los tres ha venido a dejar un entorno con tintes claramente estanflacionistas.

De la inflación transitoria a la inflación persistente. Los últimos datos de inflación a nivel europeo y americano antes del inicio de la invasión de Ucrania arrojaron lecturas preocupantes que hicieron cambiar de forma radical el discurso de los bancos centrales. Estos, a la vista de los datos, decidieron cerrar el tiempo de la liquidez abundante y los tipos de interés muy bajos (negativos) y dar paso al tiempo de la "normalización": fin de los programas de compra de activos (quantitative easing) e inicio de las subidas. Durante una buena parte del primer trimestre, la actitud la de implementar los cambios de forma progresiva sin dañar las expectativas de crecimiento de las economías.

El shock energético negativo derivado de la invasión rusa de Ucrania. Las políticas energéticas de muchos países europeos, en particular Alemania, en cuanto a la dependencia de suministro de carbón, petróleo y, por encima de todo, gas natural se han convertido en un quebradero de cabeza en cuanto que Rusia está amenazando con emplear el suministro como arma de guerra en respuesta a unas sanciones económicas por parte de la UE. La consecuencia fundamental ha sido una subida acelerada de las materias primas energéticas y el riesgo de que pudieran subir aún más bajo determinados escenarios. La subida del crudo y el gas natural se ha filtrado de forma directa a las tasas de inflación haciendo que éstas superasen en EE.UU. y en la UE el 8% interanual en promedio. Con esta vuelta de tuerca, el discurso de los bancos centrales se ha vuelto más agresivo (hawkish) en un movimiento que, por supuesto buscaba cumplir con el mandato del control de precios y, también, evitar que su credibilidad se viera castigada. Así, hemos visto una política de anticipación de los endurecimientos monetarios (frontloading) que ha traído en el corto plazo una relajación de las expectativas de inflación a medio plazo (breakevens 5 años) y el consiguiente repunte de tipos nominales y reales hacia el final del período de referencia.

El atasco de las cadenas globales de aprovisionamiento. Si a finales de 2021 se avistaba una ligera mejora del comportamiento de las cadenas globales de aprovisionamiento, los brotes de COVID-19 en China y su política "COVID cero" llevaron durante buena parte del semestre a tener bajo regímenes de confinamiento severo a más del 30% del PIB doméstico. Esta situación ha supuesto un parón en la mejoras de las condiciones económicas globales que sólo al final de semestre parece que se alivia.

Las subidas de tipos, las subidas de los precios energéticos en combinación con una tasa de ahorro elevada (demanda embalsada) han dado como resultado el inicio de la percepción de efectos de segunda ronda (servicios, salarios) y con ellos un nivel de alerta de bancos centrales elevado. Este panorama empeoró aún más en el mes de junio con un cambio de retórica en el mercado: si la inflación es estructural en buena parte y los bancos centrales van a ser implacables, entonces hemos de pensar en el riesgo de entre ambos efectos combinados se pueda producir una desaceleración económica intensa. Así, el mercado ahora mismo está poniendo en precio con un 100% de posibilidades una caída de la actividad: ¿aterrizaje duro (hard landing) o recesión? La probabilidad de un escenario recesivo no debe ser descartada con los antecedentes de que disponemos. La consecuencia de la puesta en precio de esta situación ha sido un final de semestre con caídas adicionales en la renta variable; pero, con mejoras en los bonos de gobierno al señalar los mercados como escenario probable la necesidad de hacer menos subidas de las inicialmente previstas y, eventualmente, alguna bajada de tipos en la segunda mitad de 2023. No se ha librado el crédito de menos calidad (high yield) de ampliaciones de diferenciales (spreads) en este entorno ante el riesgo percibido de mayor probabilidad de impago.

En el caso de las carteras más conservadoras hacía mucho tiempo que la exposición a activos de renta fija no restaba de forma tan significativa. Los repuntes de las curvas, con buena parte de los bonos recuperando parte de la normalidad (¡tipos positivos!) han dejado un semestre con rentabilidades negativas superiores al 7% incluso en los caso de los perfiles más conservadores. La única categoría de cierta relevancia que ha terminado en positivo ha sido la de los activos chinos. La segunda parte del año podría arrojar un balance bien diferente dependiendo de las condiciones macroeconómicas y geopolíticas. Parece que podríamos haber visto en algunas categorías de activos (gobierno) lo peor ya. Si bien otras, como los bonos más especulativos (high yield) aún podrían sufrir.

En cuanto al posicionamiento en renta variable se ha puesto de manifiesto una dispersión de retornos por factores muy acusada. Si con carácter general predominaron las caídas. Una exposición al factor value, un sesgo defensivo y el posicionamiento en sectores como el energético han aportado cierta protección. Por el contrario, el segmento de crecimiento (growth) o los sectores más vinculados a consumo discrecional ha sufrido de forma notable.

En el próximo trimestre será clave evaluar el comportamiento de los beneficios empresariales y las expectativas de los mismos. Hasta ahora, las correcciones de la renta variable se han producido por la compresión de múltiplos, dejando valoraciones a futuro que están por debajo de las medias de los últimos años. Ahora queda ver en cuánto se caen las expectativas de beneficios y cómo afecta a la valoración de los activos.

#### b) Decisiones generales de inversión adoptadas

Semestre marcado por los datos macroeconómicos y altas fluctuaciones en los mercados tanto de renta fija como de renta variable. Altas presiones producidas por el conflicto bélico ruso-ucraniano y una China marcada por los confinamientos continuos. Esta última mención sigue causando una ralentización en la cadena de suministros tras el cierre del puerto de Shanghái. Con ello, un incremento en los datos de inflación y un crecimiento ralentizado ha causado miedo a una posible recesión. Cabe mencionar que los movimientos en materias primas que en mayo cotizaban a sus máximos históricos, ya están dando síntomas de agotamiento.

Los tipos de interés siguen en alza, a la espera de más subidas en los meses de julio y septiembre que se prevé que la subida sea del 0.25% puntos aunque podría llegar ser del 0.50% por parte del BCE. En cambio la FED ha respondido con más dureza, con una radical subida de 0,75% puntos, que se suma a otras anteriores y que ha situado los tipos de interés del dólar en el 1,5%, causando un incremento en el valor del dólar frente al resto de divisas.

#### c) Índice de referencia.

No tiene índice de referencia. La rentabilidad acumulada en el primer semestre de la letra del Tesoro a 1 año es del -1,21% frente al -25,5% de rentabilidad de la IIC.

#### d) Evolución del Patrimonio, partícipes, rentabilidad y gastos del Fondo.

En el primer semestre el patrimonio ha bajado un -20,69% y el número de partícipes ha subido un 18,97%. Durante el semestre la IIC ha obtenido una rentabilidad negativa del -25,5% y ha soportado unos gastos de 1,22% sobre el patrimonio medio.

#### e) Rendimiento del fondo en comparación con el resto de fondos de la gestora.

Durante el semestre analizado la rentabilidad media de los fondos de la misma categoría gestionados por la entidad gestora ha sido de -17,16%.

### 2. INFORMACION SOBRE LAS INVERSIONES.

#### a) Inversiones concretas realizadas durante el periodo.

La cartera termina el período con una exposición a Renta Variable del 90,78% y un 8,58% de Liquidez. Durante este primer semestre en el que partía de 100% liquidez por ser un fondo de reciente creación, se ha ido construyendo la cartera con oportunidades que se han ido detectando. Geográficamente, sobreponderan EEUU con un 63,13%, Europa supone un 20,24% mientras que Asia representa el 16,63% restante.

Entre los principales contribuidores a la rentabilidad, debido al sesgo al mundo tecnológico en el período no destaca ningún activo por estar todos en negativo. Entre los principales detractores de rentabilidad, destacan el BGF NEXT GENERATION TECHNOLOGY (-4,08%), Allianz Global Artificial Intelligence (-3,19%) y Allianz Pet and Animal Wellbeing (-2,19%).

#### b) Operativa de préstamo de valores.

No aplicable

#### c) Operativa en derivados y adquisición temporal de activos.

La IIC aplica la metodología del compromiso para calcular la exposición total al riesgo de mercado. Dentro de este cálculo

no se consideran las operaciones a plazo que correspondan a la operativa habitual de contado del mercado en el que se realicen, aquellas en las que el diferimiento de la adquisición sea forzoso, las permutas de retorno total, ni las estrategias de gestión con derivados en las que no se genere una exposición adicional. Las operativas anteriormente descritas pueden comportar riesgos de mercado y contrapartida.

Durante el semestre de referencia, la IIC no ha operado con instrumentos derivados.

El apalancamiento medio durante el semestre ha sido de 61,35% a causa de las inversiones en otras IIC.

d) Otra información sobre inversiones.

En el apartado de inversión en otras IIC, se utiliza criterios de selección tanto cuantitativos como cualitativos, centrándose en fondos con suficiente historia para poder analizar su comportamiento en diferentes situaciones de mercado. Las políticas de gestión de los fondos comprados deben ser coherentes con la estrategia de cada una de las instituciones.

Al final del semestre el porcentaje sobre el patrimonio en IIC es de un 88,34% y las posiciones más significativas son: Nordea 1 SICAV - Global Climate and Environment Equity Fund (6,93%), DPAM Invest B Equities Dragons Sustainable (6,49%), y Allianz Global Investors Fund - Allianz Pet and Animal Wellbeing (6,14%).

La rentabilidad media de la liquidez anualizada en el periodo ha sido de un -0,5%.

En la IIC no hay activos en situación morosa, dudosa o en litigio.

No existen activos que pertenezcan al artículo 48.1 j) del RD 1082/2012.

### 3. EVOLUCION DEL OBJETIVO CONCRETO DE RENTABILIDAD

No aplicable

### 4. RIESGO ASUMIDO POR EL FONDO.

La volatilidad es una medida de riesgo que mide cómo la rentabilidad del fondo se ha desviado de su media histórica. Una desviación alta significa que las rentabilidades del fondo han experimentado en el pasado fuertes variaciones, mientras que una desviación baja indica que esas rentabilidades han sido mucho más estables en el tiempo. La IIC tiene recogido en su folleto un límite por volatilidad máxima anualizada del 25%. La volatilidad del fondo en el periodo ha sido del 20,88% (anualizada), mientras que la del Ibex 35 ha sido del 22,45% y la de la Letra del Tesoro a un año ha sido de 0,58%, debido a que ha mantenido activos de menor riesgo que el IBEX. El VaR histórico es una medida que asume que el pasado se repetirá en el futuro e indica lo máximo que se podría perder, con un nivel de confianza del 99% en un plazo de un mes, teniendo en cuenta los activos que componen la cartera en un momento determinado. El fondo al ser de reciente creación no puede disponer de VaR histórico.

### 5. EJERCICIO DERECHOS POLITICOS.

En línea con nuestra adhesión a los Principios de Inversión Responsable de Naciones Unidas (UNPRI), Andbank Wealth Management, S.G.I.I.C., S.A.U. ejerce el derecho de voto basándose en la evaluación del rendimiento a medio y largo plazo de la sociedad en la que invierte, teniendo en cuenta cuestiones medioambientales (cambio climático y la mitigación del mismo, uso eficiente y sostenible de los recursos, biodiversidad, reciclaje y economía circular), sociales (desarrollo del capital humano, igualdad de género, salud y seguridad laboral, responsabilidad y seguridad del producto y protección del consumidor), y de gobernanza (estructura accionarial, independencia y experiencia del Consejo, auditoría, política de remuneraciones, transparencia). Un mayor grado de detalle puede encontrarse en nuestra Política de Voto ([https://www.andbank.es/wp-content/uploads/2021/04/AWM-POL-Proxy-Voting-v1\\_MARZO-2021.pdf](https://www.andbank.es/wp-content/uploads/2021/04/AWM-POL-Proxy-Voting-v1_MARZO-2021.pdf))

Nuestras decisiones de voto durante el ejercicio 2022 se han tomado teniendo en cuenta el análisis y los informes de voto de Glas Lewis, empresa especializada en gobierno corporativo y asesoramiento al voto en juntas de accionistas. Andbank Wealth Management, S.G.I.I.C., S.A.U. utiliza este proveedor con el objetivo de aumentar nuestra capacidad de análisis sobre los aspectos concretos que se votan en las juntas de accionistas en materia ambiental, social y de gobierno corporativo (ESG). En todo momento, es nuestro Comité de Inversión Responsable quien tiene la capacidad de tomar las decisiones de voto y lo hace en función de los principios generales y criterios definidos en nuestra Política de Voto.

Andbank Wealth Management, S.G.I.I.C., S.A.U., ejerce los derechos de asistencia y voto en las Juntas Generales de las sociedades españolas, en las que sus IIC bajo gestión tienen con más de un año de antigüedad, una participación superior al 1% del capital social.

### 6. INFORMACION Y ADVERTENCIAS CNMV.

No aplicable

### 7. ENTIDADES BENEFICIARIAS DEL FONDO SOLIDARIO E IMPORTE CEDIDO A LAS MISMAS.

No aplicable

## 8. COSTES DERIVADOS DEL SERVICIO DE ANALISIS.

No aplicable

## 9. COMPARTIMENTOS DE PROPOSITO ESPECIAL (SIDE POCKETS).

No aplicable

## 10. PERSPECTIVAS DE MERCADO Y ACTUACION PREVISIBLE DEL FONDO.

El conflicto bélico ruso-ucraniano sigue su curso sin dar señales de acercamiento para una tregua entre los dos bandos. La cumbre de la OTAN que tuvo lugar los últimos días de Junio dejó un mensaje de unidad entre los países integrantes, pero sin olvidar los problemas que van a tener que enfrentar: cortes de gas, escasez de alimentos... China sigue inmerso en sus problemas internos de Covid-19, continuando con cuarentenas obligatorias prácticamente en todo el país, dificultando las cadenas de suministro en muchos mercados (automovilístico, tecnológico, etc).

La alta volatilidad vivida durante todo el primer semestre no parece que vaya a apaciguarse en el corto plazo. La subida más agresiva de tipos de interés de la FED ha fortalecido a un Dólar que se encuentra cercano a la paridad con el EURO, dejando una sensación de incertidumbre en los mercados europeos, donde creemos que el BCE se verá obligado a subir tipos para intentar volver a niveles anteriores.

Los altos niveles de inflación junto con los demás factores mencionados anteriormente han hecho que nuestra posición a corto-medio plazo siga siendo cautelosa. Pensamos que las inversiones actuales deberían ir ligadas a las valoraciones, buscando activos más "quality" frente a una revisión a la baja de las expectativas por parte de las empresas de cara al segundo trimestre.

## 10. Detalle de inversiones financieras

Descripción de la inversión y emisor	Divisa	Periodo actual		Periodo anterior	
		Valor de mercado	%	Valor de mercado	%
Total Deuda Pública Cotizada mas de 1 año		0	0,00	0	0,00
Total Deuda Pública Cotizada menos de 1 año		0	0,00	0	0,00
Total Renta Fija Privada Cotizada mas de 1 año		0	0,00	0	0,00
Total Renta Fija Privada Cotizada menos de 1 año		0	0,00	0	0,00
<b>TOTAL RENTA FIJA COTIZADA</b>		0	0,00	0	0,00
<b>TOTAL RENTA FIJA NO COTIZADA</b>		0	0,00	0	0,00
<b>TOTAL RF PENDIENTE ADMISION A COTIZACION</b>		0	0,00	0	0,00
<b>TOTAL ADQUISICIÓN TEMPORAL DE ACTIVOS</b>		0	0,00	0	0,00
<b>TOTAL RENTA FIJA</b>		0	0,00	0	0,00
<b>TOTAL RV COTIZADA</b>		0	0,00	0	0,00
<b>TOTAL RV NO COTIZADA</b>		0	0,00	0	0,00
<b>TOTAL RV PENDIENTE ADMISIÓN A COTIZACIÓN</b>		0	0,00	0	0,00
<b>TOTAL RENTA VARIABLE</b>		0	0,00	0	0,00
<b>TOTAL IIC</b>		0	0,00	0	0,00
<b>TOTAL DEPÓSITOS</b>		0	0,00	0	0,00
<b>TOTAL ENTIDADES DE CAPITAL RIESGO + otros</b>		0	0,00	0	0,00
<b>TOTAL INVERSIONES FINANCIERAS INTERIOR</b>		0	0,00	0	0,00
Total Deuda Pública Cotizada mas de 1 año		0	0,00	0	0,00
Total Deuda Pública Cotizada menos de 1 año		0	0,00	0	0,00
Total Renta Fija Privada Cotizada mas de 1 año		0	0,00	0	0,00
Total Renta Fija Privada Cotizada menos de 1 año		0	0,00	0	0,00
<b>TOTAL RENTA FIJA COTIZADA</b>		0	0,00	0	0,00
<b>TOTAL RENTA FIJA NO COTIZADA</b>		0	0,00	0	0,00
<b>TOTAL RF PENDIENTE ADMISION A COTIZACION</b>		0	0,00	0	0,00
<b>TOTAL ADQUISICIÓN TEMPORAL DE ACTIVOS</b>		0	0,00	0	0,00
<b>TOTAL RENTA FIJA</b>		0	0,00	0	0,00
IE00BF16M727 - ACCIONES First Trust Nasdaq C	EUR	180	5,15	131	2,97
<b>TOTAL RV COTIZADA</b>		180	5,15	131	2,97
<b>TOTAL RV NO COTIZADA</b>		0	0,00	0	0,00
<b>TOTAL RV PENDIENTE ADMISIÓN A COTIZACIÓN</b>		0	0,00	0	0,00
<b>TOTAL RENTA VARIABLE</b>		180	5,15	131	2,97
US78464A6313 - PARTICIPACIONES SPDR S&P Aerospace &	USD	171	4,88	0	0,00
LU0474968459 - PARTICIPACIONES Pictet - Clean Energy	EUR	100	2,86	216	4,89
US37954Y7985 - PARTICIPACIONES Global X Funds Globa	USD	101	2,89	128	2,90
LU1931536152 - PARTICIPACIONES Allianz Pet&Animal W	EUR	215	6,14	299	6,79
IE00BFYV9M80 - PARTICIPACIONES Gui-Glo	EUR	119	3,40	126	2,86
LU1629880342 - PARTICIPACIONES Robeco Cap GR-NW W	EUR	136	3,88	295	6,69
LU1917165158 - PARTICIPACIONES BlackRock Next GenER	EUR	179	5,11	309	7,00
BE6324075637 - PARTICIPACIONES DPAM Inv B Eqs Drags	EUR	227	6,49	293	6,65
LU1006082199 - PARTICIPACIONES Candriam Eq L-BioTIH	EUR	167	4,78	210	4,77
LU2015349330 - PARTICIPACIONES Candriam Eq L-Oncolg	EUR	150	4,29	0	0,00

Descripción de la inversión y emisor	Divisa	Periodo actual		Periodo anterior	
		Valor de mercado	%	Valor de mercado	%
LU0984217934 - PARTICIPACIONES GAM Luxury Brands	EUR	102	2,91	128	2,90
IE00BYWQWR46 - PARTICIPACIONES ETF VanEck Vectors M	EUR	109	3,13	128	2,90
IE00B1TXHL60 - PARTICIPACIONES Accs. ETF SPDR	EUR	155	4,43	0	0,00
LU0366533882 - PARTICIPACIONES Pictet-Nutrition	EUR	142	4,07	213	4,83
LU1548496964 - PARTICIPACIONES Allianz GL Art ITH2E	EUR	180	5,13	305	6,91
LU1165135952 - PARTICIPACIONES Parvest Agua	EUR	189	5,40	214	4,84
LU1811047916 - PARTICIPACIONES Bellevue-BB Adamant	EUR	170	4,87	218	4,94
LU1840769696 - PARTICIPACIONES Robeco GI Con TR EQ	EUR	135	3,87	297	6,73
IE00B6R52143 - PARTICIPACIONES Shares Agribusiness	EUR	101	2,88	0	0,00
LU0348927095 - PARTICIPACIONES Nordea 1 SIC-Climate	EUR	242	6,93	298	6,75
<b>TOTAL IIC</b>		<b>3.090</b>	<b>88,34</b>	<b>3.675</b>	<b>83,35</b>
<b>TOTAL DEPÓSITOS</b>		<b>0</b>	<b>0,00</b>	<b>0</b>	<b>0,00</b>
<b>TOTAL ENTIDADES DE CAPITAL RIESGO + otros</b>		<b>0</b>	<b>0,00</b>	<b>0</b>	<b>0,00</b>
<b>TOTAL INVERSIONES FINANCIERAS EXTERIOR</b>		<b>3.270</b>	<b>93,49</b>	<b>3.806</b>	<b>86,32</b>
<b>TOTAL INVERSIONES FINANCIERAS</b>		<b>3.270</b>	<b>93,49</b>	<b>3.806</b>	<b>86,32</b>

Notas: El período se refiere al final del trimestre o semestre, según sea el caso.

Los productos estructurados suponen un 0,00% de la cartera de inversiones financieras del fondo o compartimento.

## 11. Información sobre la política de remuneración

No aplica en este informe

## 12. Información sobre las operaciones de financiación de valores, reutilización de las garantías y swaps de rendimiento total (Reglamento UE 2015/2365)

No existe información sobre operaciones de financiación de valores, reutilización de las garantías y swaps de rendimiento total

**INFORMACIÓN COMPARTIMENTO**  
**GESTION BOUTIQUE IV/ALCLAM US EQUITIES**  
**Fecha de registro:** 15/10/2021

### 1. Política de inversión y divisa de denominación

#### Categoría

Tipo de fondo:

Fondo que invierte más del 10% en otros fondos y/o sociedades

Otros

Vocación inversora: Renta Variable Internacional

Perfil de Riesgo: N/D

#### Descripción general

Política de inversión: No existe descripción general.

#### Operativa en instrumentos derivados

La metodología aplicada para calcular la exposición total al riesgo de mercado es el método del compromiso

Una información más detallada sobre la política de inversión del Compartimento se puede encontrar en su folleto informativo.

**Divisa de denominación** EUR

## 2. Datos económicos

	Periodo actual	Periodo anterior	2022	2021
Índice de rotación de la cartera	1,72	0,00	1,72	0,00
Rentabilidad media de la liquidez (% anualizado)	-0,50	-0,50	-0,50	-0,50

Nota: El período se refiere al trimestre o semestre, según sea el caso. En el caso de IIC cuyo valor liquidativo no se determine diariamente, éste dato y el de patrimonio se refieren a los últimos disponibles

### 2.1.b) Datos generales.

Cuando no exista información disponible las correspondientes celdas aparecerán en blanco

	Periodo actual	Periodo anterior
Nº de Participaciones	120.468,64	6.000,00
Nº de Partícipes	22	1
Beneficios brutos distribuidos por participación (EUR)	0,00	0,00
Inversión mínima (EUR)	10	

Fecha	Patrimonio fin de periodo (miles de EUR)	Valor liquidativo fin del período (EUR)
Periodo del informe	1.070	8,8817
2021	60	9,9562
2020		
2019		

Comisiones aplicadas en el período, sobre patrimonio medio

	% efectivamente cobrado						Base de cálculo	Sistema de imputación
	Periodo			Acumulada				
	s/patrimonio	s/resultados	Total	s/patrimonio	s/resultados	Total		
Comisión de gestión	0,67	0,00	0,67	0,67	0,00	0,67	patrimonio	
Comisión de depositario			0,04			0,04	patrimonio	

## 2.2 Comportamiento

Cuando no exista información disponible las correspondientes celdas aparecerán en blanco

### A) Individual. Divisa EUR

Rentabilidad (% sin anualizar)	Acumulado 2022	Trimestral				Anual			
		Último trim (0)	Trim-1	Trim-2	Trim-3	Año t-1	Año t-2	Año t-3	Año t-5
Rentabilidad IIC	-10,79	-12,27	1,68						

Rentabilidades extremas (i)	Trimestre actual		Último año		Últimos 3 años	
	%	Fecha	%	Fecha	%	Fecha
Rentabilidad mínima (%)	-5,66	09-05-2022	-5,66	09-05-2022		
Rentabilidad máxima (%)	2,95	13-05-2022	6,61	24-02-2022		

(i) Sólo se informa para las clases con una antigüedad mínima del periodo solicitado y siempre que no se haya modificado su vocación inversora

Se refiere a las rentabilidades máximas y mínimas entre dos valores liquidativos consecutivos.

La periodicidad de cálculo del valor liquidativo es *diaria*

Recuerde que rentabilidades pasadas no presuponen rentabilidades futuras. Sólo se informa si se ha mantenido una política de inversión homogénea en el período.

Medidas de riesgo (%)	Acumulado 2022	Trimestral				Anual			
		Último trim (0)	Trim-1	Trim-2	Trim-3	Año t-1	Año t-2	Año t-3	Año t-5
Volatilidad(ii) de:									
Valor liquidativo	28,73	29,01	28,52						
Ibex-35	22,45	19,79	24,95						
Letra Tesoro 1 año	0,58	0,71	0,38						
VaR histórico del valor liquidativo(iii)									

(ii) Volatilidad histórica: Indica el riesgo de un valor en un periodo, a mayor volatilidad mayor riesgo. A modo comparativo se ofrece la volatilidad de distintas referencias. Sólo se informa de la volatilidad para los períodos con política de inversión homogénea.

(iii) VaR histórico del valor liquidativo: Indica lo máximo que se puede perder, con un nivel de confianza del 99%, en el plazo de 1 mes, si se repitiese el comportamiento de la IIC de los últimos 5 años. El dato es a finales del periodo de referencia.

Gastos (% s/ patrimonio medio)	Acumulado 2022	Trimestral				Anual			
		Último trim (0)	Trim-1	Trim-2	Trim-3	2021	Año t-2	Año t-3	Año t-5
Ratio total de gastos (iv)	0,99	0,53	0,42	0,36		0,36			

(iv) Incluye los gastos directos soportados en el periodo de referencia: comisión de gestión sobre patrimonio, comisión de depositario, auditoría, servicios bancarios (salvo gastos de financiación), y resto de gastos de gestión corriente, en términos de porcentaje sobre patrimonio medio del periodo. En el caso de fondos/compartimentos que invierten más de un 10% de su patrimonio en otras IIC este ratio incluye, de forma adicional al anterior, los gastos soportados indirectamente, derivados de esas inversiones, que incluyen las comisiones de suscripción y reembolso. Este ratio no incluye la comisión de gestión sobre resultados ni los costes de transacción por la compraventa de valores.

En el caso de inversiones en IIC que no calculan su ratio de gastos, éste se ha estimado para incorporarlo en el ratio de gastos.

### Evolución del valor liquidativo últimos 5 años

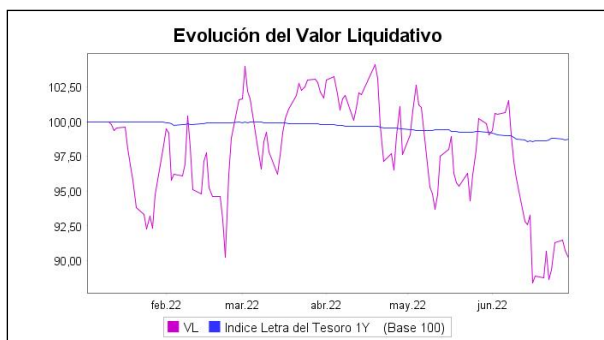

### Rentabilidad semestral de los últimos 5 años

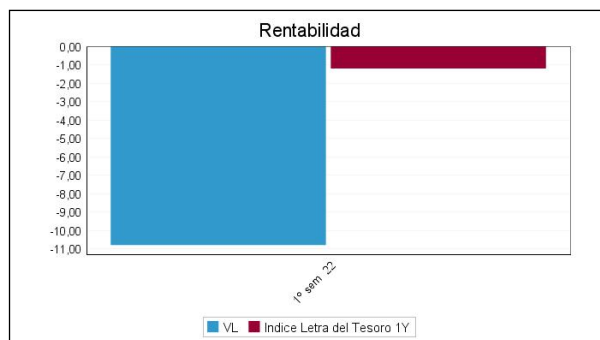

## B) Comparativa

Durante el periodo de referencia, la rentabilidad media en el periodo de referencia de los fondos gestionados por la Sociedad Gestora se presenta en el cuadro adjunto. Los fondos se agrupan según su vocación inversora.

Vocación inversora	Patrimonio gestionado* (miles de euros)	Nº de partícipes*	Rentabilidad Semestral media**
Renta Fija Euro	223.014	1.659	-4,49
Renta Fija Internacional	14.829	368	-7,13
Renta Fija Mixta Euro	16.989	184	-10,37
Renta Fija Mixta Internacional	83.086	1.008	-5,83
Renta Variable Mixta Euro	4.074	113	-9,02
Renta Variable Mixta Internacional	152.097	2.940	-10,32
Renta Variable Euro	4.105	101	1,46
Renta Variable Internacional	284.724	12.916	-11,68
IIC de Gestión Pasiva	0	0	0,00
Garantizado de Rendimiento Fijo	0	0	0,00
Garantizado de Rendimiento Variable	0	0	0,00
De Garantía Parcial	0	0	0,00
Retorno Absoluto	5.658	169	-12,41
Global	424.978	9.136	-18,29
FMM a Corto Plazo de Valor Liquidativo Variable	0	0	0,00
FMM a Corto Plazo de Valor Liq. Constante de Deuda Pública	0	0	0,00
FMM a Corto Plazo de Valor Liquidativo de Baja Volatilidad	0	0	0,00
FMM Estándar de Valor Liquidativo Variable	0	0	0,00
Renta Fija Euro Corto Plazo	6.960	166	-0,38
IIC que Replica un Índice	0	0	0,00
IIC con Objetivo Concreto de Rentabilidad No Garantizado	0	0	0,00
<b>Total fondos</b>	<b>1.220.513</b>	<b>28.760</b>	<b>-11,91</b>

\*Medias.

\*\*Rentabilidad media ponderada por patrimonio medio de cada FI en el periodo

### 2.3 Distribución del patrimonio al cierre del período (Importes en miles de EUR)

Distribución del patrimonio	Fin período actual		Fin período anterior	
	Importe	% sobre patrimonio	Importe	% sobre patrimonio
(+) INVERSIONES FINANCIERAS	812	75,89	0	0,00
* Cartera interior	22	2,06	0	0,00



Distribución del patrimonio	Fin período actual		Fin período anterior	
	Importe	% sobre patrimonio	Importe	% sobre patrimonio
* Cartera exterior	790	73,83	0	0,00
* Intereses de la cartera de inversión	0	0,00	0	0,00
* Inversiones dudosas, morosas o en litigio	0	0,00	0	0,00
(+) LIQUIDEZ (TESORERÍA)	187	17,48	59	98,33
(+/-) RESTO	71	6,64	1	1,67
TOTAL PATRIMONIO	1.070	100,00 %	60	100,00 %

Notas:

El período se refiere al trimestre o semestre, según sea el caso.

Las inversiones financieras se informan a valor e estimado de realización.

## 2.4 Estado de variación patrimonial

	% sobre patrimonio medio			% variación respecto fin período anterior
	Variación del período actual	Variación del período anterior	Variación acumulada anual	
PATRIMONIO FIN PERIODO ANTERIOR (miles de EUR)	60	0	60	
± Suscripciones/ reembolsos (neto)	139,97	100,16	139,97	1.775,64
- Beneficios brutos distribuidos	0,00	0,00	0,00	0,00
± Rendimientos netos	-14,32	-0,44	-14,32	43.698,74
(+) Rendimientos de gestión	-12,88	0,00	-12,88	0,00
+ Intereses	0,00	0,00	0,00	0,00
+ Dividendos	2,51	0,00	2,51	0,00
± Resultados en renta fija (realizadas o no)	0,00	0,00	0,00	0,00
± Resultados en renta variable (realizadas o no)	-15,62	0,00	-15,62	0,00
± Resultados en depósitos (realizadas o no)	0,00	0,00	0,00	0,00
± Resultado en derivados (realizadas o no)	0,00	0,00	0,00	0,00
± Resultado en IIC (realizados o no)	0,00	0,00	0,00	0,00
± Otros resultados	0,23	0,00	0,23	0,00
± Otros rendimientos	0,00	0,00	0,00	0,00
(-) Gastos repercutidos	-1,44	-0,44	-1,44	4.265,86
- Comisión de gestión	-0,67	-0,28	-0,67	3.039,00
- Comisión de depositario	-0,04	-0,02	-0,04	3.069,53
- Gastos por servicios exteriores	-0,29	-0,08	-0,29	4.640,61
- Otros gastos de gestión corriente	-0,01	-0,06	-0,01	114,95
- Otros gastos repercutidos	-0,44	0,00	-0,44	0,00
(+) Ingresos	0,00	0,00	0,00	-100,00
+ Comisiones de descuento a favor de la IIC	0,00	0,00	0,00	0,00
+ Comisiones retrocedidas	0,00	0,00	0,00	0,00
+ Otros ingresos	0,00	0,00	0,00	-100,00
PATRIMONIO FIN PERIODO ACTUAL (miles de EUR)	1.070	60	1.070	

Nota: El período se refiere al trimestre o semestre, según sea el caso.

### 3. Inversiones financieras

3.1 Inversiones financieras a valor estimado de realización (en miles de EUR) y en porcentaje sobre el patrimonio, al cierre del periodo

Descripción de la inversión y emisor	Periodo actual		Periodo anterior	
	Valor de mercado	%	Valor de mercado	%
TOTAL RENTA FIJA COTIZADA	0	0,00	0	0,00
TOTAL RENTA FIJA NO COTIZADA	0	0,00	0	0,00
TOTAL RF PENDIENTE ADMISION A COTIZACION	0	0,00	0	0,00
TOTAL ADQUISICIÓN TEMPORAL DE ACTIVOS	0	0,00	0	0,00
TOTAL RENTA FIJA	0	0,00	0	0,00
TOTAL RV COTIZADA	22	2,09	0	0,00
TOTAL RV NO COTIZADA	0	0,00	0	0,00
TOTAL RV PENDIENTE ADMISIÓN A COTIZACIÓN	0	0,00	0	0,00
TOTAL RENTA VARIABLE	22	2,09	0	0,00
TOTAL IIC	0	0,00	0	0,00
TOTAL DEPÓSITOS	0	0,00	0	0,00
TOTAL ENTIDADES DE CAPITAL RIESGO + otros	0	0,00	0	0,00
TOTAL INVERSIONES FINANCIERAS INTERIOR	22	2,09	0	0,00
TOTAL RENTA FIJA COTIZADA	0	0,00	0	0,00
TOTAL RENTA FIJA NO COTIZADA	0	0,00	0	0,00
TOTAL RF PENDIENTE ADMISION A COTIZACION	0	0,00	0	0,00
TOTAL ADQUISICIÓN TEMPORAL DE ACTIVOS	0	0,00	0	0,00
TOTAL RENTA FIJA	0	0,00	0	0,00
TOTAL RV COTIZADA	790	73,85	0	0,00
TOTAL RV NO COTIZADA	0	0,00	0	0,00
TOTAL RV PENDIENTE ADMISIÓN A COTIZACIÓN	0	0,00	0	0,00
TOTAL RENTA VARIABLE	790	73,85	0	0,00
TOTAL IIC	0	0,00	0	0,00
TOTAL DEPÓSITOS	0	0,00	0	0,00
TOTAL ENTIDADES DE CAPITAL RIESGO + otros	0	0,00	0	0,00
TOTAL INVERSIONES FINANCIERAS EXTERIOR	790	73,85	0	0,00
TOTAL INVERSIONES FINANCIERAS	812	75,94	0	0,00

Notas: El período se refiere al final del trimestre o semestre, según sea el caso.

Los productos estructurados suponen un 0,00% de la cartera de inversiones financieras del fondo o compartimento.

### 3.2 Distribución de las inversiones financieras, al cierre del período: Porcentaje respecto al patrimonio total

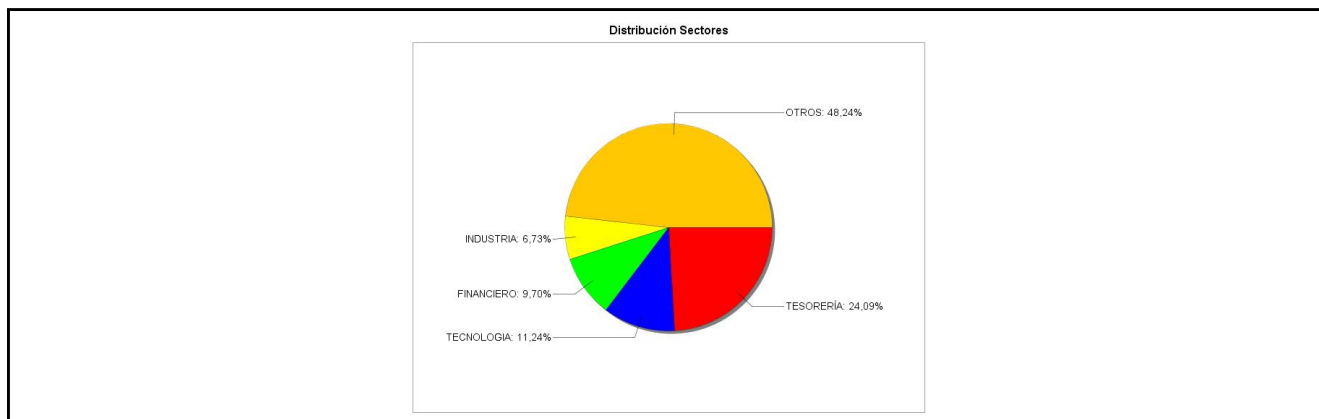

### 3.3 Operativa en derivados. Resumen de las posiciones abiertas al cierre del periodo (importes en miles de EUR)

No existen posiciones abiertas en instrumentos financieros derivados al cierre del periodo.

### 4. Hechos relevantes

	SI	NO
a. Suspensión temporal de suscripciones/reembolsos		X
b. Reanudación de suscripciones/reembolsos		X
c. Reembolso de patrimonio significativo		X

	SI	NO
d. Endeudamiento superior al 5% del patrimonio	X	
e. Sustitución de la sociedad gestora		X
f. Sustitución de la entidad depositaria		X
g. Cambio de control de la sociedad gestora		X
h. Cambio en elementos esenciales del folleto informativo		X
i. Autorización del proceso de fusión		X
j. Otros hechos relevantes		X

## 5. Anexo explicativo de hechos relevantes

D) Con fecha 18 de marzo se informó que el día 9 de marzo de 2022 se ha producido una situación de endeudamiento transitorio superior al 5% sobre el patrimonio.

## 6. Operaciones vinculadas y otras informaciones

	SI	NO
a. Partícipes significativos en el patrimonio del fondo (porcentaje superior al 20%)	X	
b. Modificaciones de escasa relevancia en el Reglamento		X
c. Gestora y el depositario son del mismo grupo (según artículo 4 de la LMV)		X
d. Se han realizado operaciones de adquisición y venta de valores en los que el depositario ha actuado como vendedor o comprador, respectivamente		X
e. Se han adquirido valores o instrumentos financieros emitidos o avalados por alguna entidad del grupo de la gestora o depositario, o alguno de éstos ha actuado como colocador, asegurador, director o asesor, o se han prestado valores a entidades vinculadas.		X
f. Se han adquirido valores o instrumentos financieros cuya contrapartida ha sido otra una entidad del grupo de la gestora o depositario, u otra IIC gestionada por la misma gestora u otra gestora del grupo.	X	
g. Se han percibido ingresos por entidades del grupo de la gestora que tienen como origen comisiones o gastos satisfechos por la IIC.		X
h. Otras informaciones u operaciones vinculadas	X	

## 7. Anexo explicativo sobre operaciones vinculadas y otras informaciones

A) La IIC tiene un accionista significativo a 30-06-2022 que representa el 25,36% del patrimonio.

F) Durante el periodo se han realizado operaciones de compraventa de divisa con el depositario.

H) Otras operaciones vinculadas:

1.- Remuneración de las cuentas corrientes de la IIC con Inversis Banco SA del -0,50%, suponiendo en el periodo -85,47 euros.

Anexo: La Entidad Gestora puede realizar por cuenta de la IIC operaciones vinculadas de las previstas en el artículo 67 de la LIIC y artículo 145 del Real Decreto 1082/2012, de 13 de julio, por el que se aprueba el Reglamento de desarrollo de la Ley 35/2003, de 4 de noviembre, de instituciones de inversión colectiva. De esto modo se han adoptado procedimientos, para evitar conflictos de interés y poder asegurar que las operaciones vinculadas se realizan en interés exclusivo de la IIC y a precios o en condiciones iguales o mejores que las de mercado.

La Gestora cuenta con un procedimiento de autorización simplificado de otras operaciones vinculadas repetitivas o de escasa relevancia como pudiera ser las realizadas con el depositario (remuneración de la cuenta corriente, comisiones de liquidación) entre otras.

## 8. Información y advertencias a instancia de la CNMV

No aplicable.

## 9. Anexo explicativo del informe periódico

### 1. SITUACION DE LOS MERCADOS Y EVOLUCIÓN DEL FONDO.

#### a) Visión de la gestora/sociedad sobre la situación de los mercados.

El primer semestre de 2022 será recordado por el mal comportamiento generalizado de los mercados. De entre las grandes categorías de activos, prácticamente ninguna se ha salvado de ofrecer rentabilidades negativas significativas. La excepción más visible ha podido ser el cruce EURUSD y ciertas materias primas como el crudo o el gas. En el resto de casos hablamos de registros históricos en negativo: índices de renta variable que desde sus máximos previos al cierre del año 2021 caen por encima del 20%, segmentos de mercado como las tecnológicas no rentables que caen más del 70%, índices de renta fija que caen más de un 10% en el año...

¿Por qué hemos llegado a esta situación?

La conjunción de varios factores ha sido la que ha conducido a un abrupto cambio del apetito por el riesgo de los inversores. Podríamos hablar de: inflación, la invasión rusa de Ucrania y de China y su política "COVID cero". La suma de los tres ha venido a dejar un entorno con tintes claramente estanflacionistas.

De la inflación transitoria a la inflación persistente. Los últimos datos de inflación a nivel europeo y americano antes del inicio de la invasión de Ucrania arrojaron lecturas preocupantes que hicieron cambiar de forma radical el discurso de los bancos centrales. Estos, a la vista de los datos, decidieron cerrar el tiempo de la liquidez abundante y los tipos de interés muy bajos (negativos) y dar paso al tiempo de la "normalización": fin de los programas de compra de activos (quantitative easing) e inicio de las subidas. Durante una buena parte del primer trimestre, la actitud la de implementar los cambios de forma progresiva sin dañar las expectativas de crecimiento de las economías.

El shock energético negativo derivado de la invasión rusa de Ucrania. Las políticas energéticas de muchos países europeos, en particular Alemania, en cuanto a la dependencia de suministro de carbón, petróleo y, por encima de todo, gas natural se han convertido en un quebradero de cabeza en cuanto que Rusia está amenazando con emplear el suministro como arma de guerra en respuesta a unas sanciones económicas por parte de la UE. La consecuencia fundamental ha sido una subida acelerada de las materias primas energéticas y el riesgo de que pudieran subir aún más bajo determinados escenarios. La subida del crudo y el gas natural se ha filtrado de forma directa a las tasas de inflación haciendo que éstas superasen en EE.UU. y en la UE el 8% interanual en promedio. Con esta vuelta de tuerca, el discurso de los bancos centrales se ha vuelto más agresivo (hawkish) en un movimiento que, por supuesto buscaba cumplir con el mandato del control de precios y, también, evitar que su credibilidad se viera castigada. Así, hemos visto una política de anticipación de los endurecimientos monetarios (frontloading) que ha traído en el corto plazo una relajación de las expectativas de inflación a medio plazo (breakevens 5 años) y el consiguiente repunte de tipos nominales y reales hacia el final del período de referencia.

El atasco de las cadenas globales de aprovisionamiento. Si a finales de 2021 se avistaba una ligera mejora del comportamiento de las cadenas globales de aprovisionamiento, los brotes de COVID-19 en China y su política "COVID cero" llevaron durante buena parte del semestre a tener bajo regímenes de confinamiento severo a más del 30% del PIB doméstico. Esta situación ha supuesto un parón en la mejoras de las condiciones económicas globales que sólo al final de semestre parece que se alivia.

Las subidas de tipos, las subidas de los precios energéticos en combinación con una tasa de ahorro elevada (demanda embalsada) han dado como resultado el inicio de la percepción de efectos de segunda ronda (servicios, salarios) y con ellos un nivel de alerta de bancos centrales elevado. Este panorama empeoró aún más en el mes de junio con un cambio de retórica en el mercado: si la inflación es estructural en buena parte y los bancos centrales van a ser implacables, entonces hemos de pensar en el riesgo de entre ambos efectos combinados se pueda producir una desaceleración económica intensa. Así, el mercado ahora mismo está poniendo en precio con un 100% de posibilidades una caída de la actividad: ¿aterrizaje duro (hard landing) o recesión? La probabilidad de un escenario recesivo no debe ser descartada

con los antecedentes de que disponemos. La consecuencia de la puesta en precio de esta situación ha sido un final de semestre con caídas adicionales en la renta variable; pero, con mejoras en los bonos de gobierno al señalar los mercados como escenario probable la necesidad de hacer menos subidas de las inicialmente previstas y, eventualmente, alguna bajada de tipos en la segunda mitad de 2023. No se ha librado el crédito de menos calidad (high yield) de ampliaciones de diferenciales (spreads) en este entorno ante el riesgo percibido de mayor probabilidad de impago.

En el caso de las carteras más conservadoras hacía mucho tiempo que la exposición a activos de renta fija no restaba de forma tan significativa. Los repuntes de las curvas, con buena parte de los bonos recuperando parte de la normalidad (¡tipos positivos!) han dejado un semestre con rentabilidades negativas superiores al 7% incluso en los caso de los perfiles más conservadores. La única categoría de cierta relevancia que ha terminado en positivo ha sido la de los activos chinos.

La segunda parte del año podría arrojar un balance bien diferente dependiendo de las condiciones macroeconómicas y geopolíticas. Parece que podríamos haber visto en algunas categorías de activos (gobierno) lo peor ya. Si bien otras, como los bonos más especulativos (high yield) aún podrían sufrir.

En cuanto al posicionamiento en renta variable se ha puesto de manifiesto una dispersión de retornos por factores muy acusada. Si con carácter general predominaron las caídas. Una exposición al factor value, un sesgo defensivo y el posicionamiento en sectores como el energético han aportado cierta protección. Por el contrario, el segmento de crecimiento (growth) o los sectores más vinculados a consumo discrecional ha sufrido de forma notable.

En el próximo trimestre será clave evaluar el comportamiento de los beneficios empresariales y las expectativas de los mismos. Hasta ahora, las correcciones de la renta variable se han producido por la compresión de múltiplos, dejando valoraciones a futuro que están por debajo de las medias de los últimos años. Ahora queda ver en cuánto se caen las expectativas de beneficios y cómo afecta a la valoración de los activos.

#### b) Decisiones generales de inversión adoptadas

Semestre marcado por los datos macroeconómicos y altas fluctuaciones en los mercados tanto de renta fija como de renta variable. Altas presiones producidas por el conflicto bélico ruso-ucraniano y una China marcada por los confinamientos continuos. Esta última mención sigue causando una ralentización en la cadena de suministros tras el cierre del puerto de Shanghái. Con ello, un incremento en los datos de inflación y un crecimiento ralentizado ha causado miedo a una posible recesión. Cabe mencionar que los movimientos en materias primas que en mayo cotizaban a sus máximos históricos, ya están dando síntomas de agotamiento.

Los tipos de interés siguen en alza, a la espera de más subidas en los meses de julio y septiembre que se prevé que la subida sea del 0.25% puntos aunque podría llegar ser del 0.50% por parte del BCE. En cambio la FED ha respondido con más dureza, con una radical subida de 0,75% puntos, que se suma a otras anteriores y que ha situado los tipos de interés del dólar en el 1,5%, causando un incremento en el valor del dólar frente al resto de divisas.

#### c) Índice de referencia.

No tiene índice de referencia. La rentabilidad acumulada en el primer semestre de la letra del Tesoro a 1 año es del -1,21% frente al -10,79% de rentabilidad de la IIC.

#### d) Evolución del Patrimonio, partícipes, rentabilidad y gastos del Fondo.

En el primer semestre el patrimonio ha subido un 1691,12% y el número de partícipes ha subido un 2100%. Durante el semestre la IIC ha obtenido una rentabilidad negativa del -10,79% y ha soportado unos gastos de 0,99% sobre el patrimonio medio.

#### e) Rendimiento del fondo en comparación con el resto de fondos de la gestora.

Durante el semestre analizado la rentabilidad media de los fondos de la misma categoría gestionados por la entidad gestora ha sido de -9,21%.

## 2. INFORMACION SOBRE LAS INVERSIONES.

### a) Inversiones concretas realizadas durante el periodo.

La cartera termina el período con una exposición a Renta Variable del 75,92% y un 24,08% en liquidez. Durante este primer semestre en el que partía de 100% liquidez por ser un fondo de reciente creación, se ha ido construyendo la cartera con oportunidades que se han ido detectando. Geográficamente, por ser un fondo enfocado al mercado de EEUU prácticamente la totalidad de la cartera está en Norteamérica con un 78,76%, mientras que Europa supone el 21,24% restante.

Entre los principales contribuidores de rentabilidad destacan Cleveland-Cliffs Inc (+2,92%), Elbit Systems Ltd (+0,86%) y Fortinet Inc (+0,78%). Entre los principales detractores destacan Upstart Holdings Inc (-2,12%), Meta Platforms Inc (-

1,91%) y Amazon Inc (-1,41%).

b) Operativa de préstamo de valores.

No aplicable

c) Operativa en derivados y adquisición temporal de activos.

La IIC aplica la metodología del compromiso para calcular la exposición total al riesgo de mercado. Dentro de este cálculo no se consideran las operaciones a plazo que correspondan a la operativa habitual de contado del mercado en el que se realicen, aquellas en las que el diferimiento de la adquisición sea forzoso, las permutas de retorno total, ni las estrategias de gestión con derivados en las que no se genere una exposición adicional. Las operativas anteriormente descritas pueden comportar riesgos de mercado y contrapartida.

Durante el semestre de referencia, la IIC no ha operado con instrumentos derivados.

El apalancamiento medio durante el semestre ha sido de 0%.

d) Otra información sobre inversiones.

En el apartado de inversión en otras IIC, se utiliza criterios de selección tanto cuantitativos como cualitativos, centrándose en fondos con suficiente historia para poder analizar su comportamiento en diferentes situaciones de mercado. Las políticas de gestión de los fondos comprados deben ser coherentes con la estrategia de cada una de las instituciones. Al final del semestre el porcentaje sobre el patrimonio en IIC es de un 0%.

La rentabilidad media de la liquidez anualizada en el periodo ha sido de un 0,03%.

En la IIC no hay activos en situación morosa, dudosa o en litigio.

No existen activos que pertenezcan al artículo 48.1 j) del RD 1082/2012.

### 3. EVOLUCION DEL OBJETIVO CONCRETO DE RENTABILIDAD

No aplicable

### 4. RIESGO ASUMIDO POR EL FONDO.

La volatilidad es una medida de riesgo que mide cómo la rentabilidad del fondo se ha desviado de su media histórica. Una desviación alta significa que las rentabilidades del fondo han experimentado en el pasado fuertes variaciones, mientras que una desviación baja indica que esas rentabilidades han sido mucho más estables en el tiempo. La volatilidad del fondo en el periodo ha sido del 28,73% (anualizada), mientras que la del Ibex 35 ha sido del 22,45% y la de la Letra del Tesoro a un año ha sido de 0,58%, debido a que ha mantenido activos de mayor riesgo que el IBEX. El VaR histórico es una medida que asume que el pasado se repetirá en el futuro e indica lo máximo que se podría perder, con un nivel de confianza del 99% en un plazo de un mes, teniendo en cuenta los activos que componen la cartera en un momento determinado. El fondo al ser de reciente creación no puede disponer de VaR histórico.

### 5. EJERCICIO DERECHOS POLITICOS.

En línea con nuestra adhesión a los Principios de Inversión Responsable de Naciones Unidas (UNPRI), Andbank Wealth Management, S.G.I.I.C., S.A.U. ejerce el derecho de voto basándose en la evaluación del rendimiento a medio y largo plazo de la sociedad en la que invierte, teniendo en cuenta cuestiones medioambientales (cambio climático y la mitigación del mismo, uso eficiente y sostenible de los recursos, biodiversidad, reciclaje y economía circular), sociales (desarrollo del capital humano, igualdad de género, salud y seguridad laboral, responsabilidad y seguridad del producto y protección del consumidor), y de gobernanza (estructura accionarial, independencia y experiencia del Consejo, auditoría, política de remuneraciones, transparencia). Un mayor grado de detalle puede encontrarse en nuestra Política de Voto ([https://www.andbank.es/wp-content/uploads/2021/04/AWM-POL-Proxy-Voting-v1\\_MARZO-2021.pdf](https://www.andbank.es/wp-content/uploads/2021/04/AWM-POL-Proxy-Voting-v1_MARZO-2021.pdf))

Nuestras decisiones de voto durante el ejercicio 2022 se han tomado teniendo en cuenta el análisis y los informes de voto de Glas Lewis, empresa especializada en gobierno corporativo y asesoramiento al voto en juntas de accionistas. Andbank Wealth Management, S.G.I.I.C., S.A.U. utiliza este proveedor con el objetivo de aumentar nuestra capacidad de análisis sobre los aspectos concretos que se votan en las juntas de accionistas en materia ambiental, social y de gobierno corporativo (ESG). En todo momento, es nuestro Comité de Inversión Responsable quien tiene la capacidad de tomar las decisiones de voto y lo hace en función de los principios generales y criterios definidos en nuestra Política de Voto.

Andbank Wealth Management, S.G.I.I.C., S.A.U., ejerce los derechos de asistencia y voto en las Juntas Generales de las sociedades españolas, en las que sus IIC bajo gestión tienen con más de un año de antigüedad, una participación superior al 1% del capital social.

### 6. INFORMACION Y ADVERTENCIAS CNMV.

No aplicable

7. ENTIDADES BENEFICIARIAS DEL FONDO SOLIDARIO E IMPORTE CEDIDO A LAS MISMAS.

No aplicable

8. COSTES DERIVADOS DEL SERVICIO DE ANALISIS.

No aplicable

9. COMPARTIMENTOS DE PROPOSITO ESPECIAL (SIDE POCKETS).

No aplicable

10. PERSPECTIVAS DE MERCADO Y ACTUACION PREVISIBLE DEL FONDO.

El conflicto bélico ruso-ucraniano sigue su curso sin dar señales de acercamiento para una tregua entre los dos bandos. La cumbre de la OTAN que tuvo lugar los últimos días de Junio dejó un mensaje de unidad entre los países integrantes, pero sin olvidar los problemas que van a tener que enfrentar: cortes de gas, escasez de alimentos... China sigue inmerso en sus problemas internos de Covid-19, continuando con cuarentenas obligatorias prácticamente en todo el país, dificultando las cadenas de suministro en muchos mercados (automovilístico, tecnológico, etc).

La alta volatilidad vivida durante todo el primer semestre no parece que vaya a apaciguarse en el corto plazo. La subida más agresiva de tipos de interés de la FED ha fortalecido a un Dólar que se encuentra cercano a la paridad con el EURO, dejando una sensación de incertidumbre en los mercados europeos, donde creemos que el BCE se verá obligado a subir tipos para intentar volver a niveles anteriores.

Los altos niveles de inflación junto con los demás factores mencionados anteriormente han hecho que nuestra posición a corto-medio plazo siga siendo cautelosa. Pensamos que las inversiones actuales deberían ir ligadas a las valoraciones, buscando activos más "quality" frente a una revisión a la baja de las expectativas por parte de las empresas de cara al segundo trimestre.

10. Detalle de inversiones financieras

Descripción de la inversión y emisor	Divisa	Periodo actual		Periodo anterior	
		Valor de mercado	%	Valor de mercado	%
Total Deuda Pública Cotizada mas de 1 año		0	0,00	0	0,00
Total Deuda Pública Cotizada menos de 1 año		0	0,00	0	0,00
Total Renta Fija Privada Cotizada mas de 1 año		0	0,00	0	0,00
Total Renta Fija Privada Cotizada menos de 1 año		0	0,00	0	0,00
<b>TOTAL RENTA FIJA COTIZADA</b>		0	0,00	0	0,00
<b>TOTAL RENTA FIJA NO COTIZADA</b>		0	0,00	0	0,00
<b>TOTAL RF PENDIENTE ADMISION A COTIZACION</b>		0	0,00	0	0,00
<b>TOTAL ADQUISICIÓN TEMPORAL DE ACTIVOS</b>		0	0,00	0	0,00
<b>TOTAL RENTA FIJA</b>		0	0,00	0	0,00
ES0105027009 - ACCIONES Logista	EUR	22	2,09	0	0,00
<b>TOTAL RV COTIZADA</b>		22	2,09	0	0,00
<b>TOTAL RV NO COTIZADA</b>		0	0,00	0	0,00
<b>TOTAL RV PENDIENTE ADMISIÓN A COTIZACIÓN</b>		0	0,00	0	0,00
<b>TOTAL RENTA VARIABLE</b>		22	2,09	0	0,00
<b>TOTAL IIC</b>		0	0,00	0	0,00
<b>TOTAL DEPÓSITOS</b>		0	0,00	0	0,00
<b>TOTAL ENTIDADES DE CAPITAL RIESGO + otros</b>		0	0,00	0	0,00
<b>TOTAL INVERSIONES FINANCIERAS INTERIOR</b>		22	2,09	0	0,00
Total Deuda Pública Cotizada mas de 1 año		0	0,00	0	0,00
Total Deuda Pública Cotizada menos de 1 año		0	0,00	0	0,00
Total Renta Fija Privada Cotizada mas de 1 año		0	0,00	0	0,00
Total Renta Fija Privada Cotizada menos de 1 año		0	0,00	0	0,00
<b>TOTAL RENTA FIJA COTIZADA</b>		0	0,00	0	0,00
<b>TOTAL RENTA FIJA NO COTIZADA</b>		0	0,00	0	0,00
<b>TOTAL RF PENDIENTE ADMISION A COTIZACION</b>		0	0,00	0	0,00
<b>TOTAL ADQUISICIÓN TEMPORAL DE ACTIVOS</b>		0	0,00	0	0,00
<b>TOTAL RENTA FIJA</b>		0	0,00	0	0,00
CA8265991023 - ACCIONES Sigma Lithium Corp	USD	22	2,06	0	0,00
US69327R1014 - ACCIONES PDC Energy Inc	USD	29	2,75	0	0,00
US91680M1071 - ACCIONES Upstart Holdings Inc	USD	24	2,26	0	0,00
MHY8162K2046 - ACCIONES STAR BULK CARRIERS	USD	48	4,46	0	0,00
IL0065100930 - ACCIONES ZIM Integrated Shipp	USD	68	6,32	0	0,00
US09260D1072 - ACCIONES BLACKSTONE HOLDINGS	USD	70	6,51	0	0,00
BMG3223R1088 - ACCIONES Everest RE Group Ltd	USD	40	3,75	0	0,00
US02079K3059 - ACCIONES Alphabet	USD	52	4,86	0	0,00
US7672041008 - ACCIONES Rio Tinto	USD	35	3,26	0	0,00
US0116591092 - ACCIONES Alaska Air Group Inc	USD	31	2,86	0	0,00
US30303M1027 - ACCIONES Meta Platforms	USD	31	2,87	0	0,00

Descripción de la inversión y emisor	Divisa	Periodo actual		Periodo anterior	
		Valor de mercado	%	Valor de mercado	%
US2270461096 - ACCIONES Crocs, Inc.	USD	37	3,47	0	0,00
US04010L1035 - ACCIONES Ares Capital Corp.	USD	34	3,20	0	0,00
US2937921078 - ACCIONES Enterprise Products	USD	23	2,17	0	0,00
US6745991058 - ACCIONES Occidental Petroleum	USD	70	6,56	0	0,00
US5949181045 - ACCIONES Microsoft Corp	USD	49	4,58	0	0,00
CA13321L1085 - ACCIONES Cameco	USD	18	1,69	0	0,00
US38141G1040 - ACCIONES Goldman Sachs	USD	42	3,97	0	0,00
US0231351067 - ACCIONES Amazon.co., Inc.	USD	41	3,79	0	0,00
US5951121038 - ACCIONES Micron Tech., Inc.	USD	26	2,46	0	0,00
<b>TOTAL RV COTIZADA</b>		<b>790</b>	<b>73,85</b>	<b>0</b>	<b>0,00</b>
<b>TOTAL RV NO COTIZADA</b>		<b>0</b>	<b>0,00</b>	<b>0</b>	<b>0,00</b>
<b>TOTAL RV PENDIENTE ADMISIÓN A COTIZACIÓN</b>		<b>0</b>	<b>0,00</b>	<b>0</b>	<b>0,00</b>
<b>TOTAL RENTA VARIABLE</b>		<b>790</b>	<b>73,85</b>	<b>0</b>	<b>0,00</b>
<b>TOTAL IIC</b>		<b>0</b>	<b>0,00</b>	<b>0</b>	<b>0,00</b>
<b>TOTAL DEPÓSITOS</b>		<b>0</b>	<b>0,00</b>	<b>0</b>	<b>0,00</b>
<b>TOTAL ENTIDADES DE CAPITAL RIESGO + otros</b>		<b>0</b>	<b>0,00</b>	<b>0</b>	<b>0,00</b>
<b>TOTAL INVERSIONES FINANCIERAS EXTERIOR</b>		<b>790</b>	<b>73,85</b>	<b>0</b>	<b>0,00</b>
<b>TOTAL INVERSIONES FINANCIERAS</b>		<b>812</b>	<b>75,94</b>	<b>0</b>	<b>0,00</b>

Notas: El período se refiere al final del trimestre o semestre, según sea el caso.

Los productos estructurados suponen un 0,00% de la cartera de inversiones financieras del fondo o compartimento.

## 11. Información sobre la política de remuneración

No aplica en este informe

## 12. Información sobre las operaciones de financiación de valores, reutilización de las garantías y swaps de rendimiento total (Reglamento UE 2015/2365)

No existe información sobre operaciones de financiación de valores, reutilización de las garantías y swaps de rendimiento total

**INFORMACIÓN COMPARTIMENTO**  
**GESTION BOUTIQUE IV/ONLY COMPOUNDERS**  
**Fecha de registro: 18/03/2022**

### 1. Política de inversión y divisa de denominación

#### Categoría

Tipo de fondo:

Fondo que invierte más del 10% en otros fondos y/o sociedades

Otros

Vocación inversora: Renta Variable Internacional

Perfil de Riesgo: 6 en una escala de 1 a 7

#### Descripción general



Política de inversión: Invierte, directa o indirectamente a través de IIC, al menos 75% de la exposición total en activos de renta variable, y el resto en renta fija (incluyendo depósitos/ instrumentos del mercado monetario cotizados o no, líquidos) con calidad media (mínimo BBB-).

La exposición al riesgo divisa será del 0-100% de la exposición total.

Criterios de selección renta variable: se seleccionan activos empleando técnicas de análisis cualitativo y fundamental con horizonte a largo plazo y exclusivamente valores compounders, es decir, empresas capaces de crecer a largo plazo sostenidamente, con ventajas

competitivas sobre competidores, retornos sobre capital empleado por encima de la media del mercado, solidez financiera y bajo nivel de endeudamiento, incluso caja neta, o por la recurrencia de su modelo de negocio y baja sensibilidad al ciclo económico.

Con caja neta se hace referencia a que los activos líquidos como la tesorería sean superiores a su endeudamiento financiero.

No existe predeterminación por tipo de emisor (público o privado), duración media cartera de renta fija, capitalización bursátil, divisas o sectores económicos. Los emisores/mercados podrán ser OCDE o emergentes sin limitación y, puntualmente, podrá haber concentración

geográfica/ sectorial. La inversión en activos de baja capitalización puede influir negativamente en la liquidez de la IIC.

Podrá invertir hasta 10% del patrimonio en IIC financieras (activo apto), armonizadas o no, del grupo o no de la Gestora

#### **Operativa en instrumentos derivados**

La metodología aplicada para calcular la exposición total al riesgo de mercado es el método del compromiso

Una información más detallada sobre la política de inversión del Compartimento se puede encontrar en su folleto informativo.

**Divisa de denominación** EUR

## 2. Datos económicos

	Periodo actual	Periodo anterior	2022	Año t-1
Índice de rotación de la cartera	0,11		0,11	
Rentabilidad media de la liquidez (% anualizado)	-0,50		-0,50	

Nota: El período se refiere al trimestre o semestre, según sea el caso. En el caso de IIC cuyo valor liquidativo no se determine diariamente, éste dato y el de patrimonio se refieren a los últimos disponibles

### 2.1.b) Datos generales.

Cuando no exista información disponible las correspondientes celdas aparecerán en blanco

	Periodo actual	Periodo anterior
Nº de Participaciones	78.865,89	
Nº de Partícipes	33	
Beneficios brutos distribuidos por participación (EUR)	0,00	
Inversión mínima (EUR)	8,93	

Fecha	Patrimonio fin de periodo (miles de EUR)	Valor liquidativo fin del período (EUR)
Periodo del informe	705	8,9347
2021		
2020		
2019		

Comisiones aplicadas en el período, sobre patrimonio medio

	% efectivamente cobrado						Base de cálculo	Sistema de imputación
	Periodo			Acumulada				
	s/patrimonio	s/resultados	Total	s/patrimonio	s/resultados	Total		
Comisión de gestión	0,39	0,00	0,39	0,39	0,00	0,39	patrimonio	
Comisión de depositario			0,03			0,03	patrimonio	

## 2.2 Comportamiento

Cuando no exista información disponible las correspondientes celdas aparecerán en blanco

### A) Individual. Divisa EUR

Rentabilidad (% sin anualizar)	Acumulad o año t actual	Trimestral				Anual			
		Último trim (0)	Trim-1	Trim-2	Trim-3	Año t-1	Año t-2	Año t-3	Año t-5
Rentabilidad IIC		-10,60							

Rentabilidades extremas (i)	Trimestre actual		Último año		Últimos 3 años	
	%	Fecha	%	Fecha	%	Fecha
Rentabilidad mínima (%)	-4,02	29-04-2022				
Rentabilidad máxima (%)	3,66	28-04-2022				

(i) Sólo se informa para las clases con una antigüedad mínima del periodo solicitado y siempre que no se haya modificado su vocación inversora

Se refiere a las rentabilidades máximas y mínimas entre dos valores liquidativos consecutivos.

La periodicidad de cálculo del valor liquidativo es *diaria*

Recuerde que rentabilidades pasadas no presuponen rentabilidades futuras. Sólo se informa si se ha mantenido una política de inversión homogénea en el período.

Medidas de riesgo (%)	Acumulad o año t actual	Trimestral				Anual			
		Último trim (0)	Trim-1	Trim-2	Trim-3	Año t-1	Año t-2	Año t-3	Año t-5
Volatilidad(ii) de:									
Valor liquidativo		25,57							
Ibex-35		19,79							
Letra Tesoro 1 año		0,71							
VaR histórico del valor liquidativo(iii)									

(ii) Volatilidad histórica: Indica el riesgo de un valor en un periodo, a mayor volatilidad mayor riesgo. A modo comparativo se ofrece la volatilidad de distintas referencias. Sólo se informa de la volatilidad para los períodos con política de inversión homogénea.

(iii) VaR histórico del valor liquidativo: Indica lo máximo que se puede perder, con un nivel de confianza del 99%, en el plazo de 1 mes, si se repitiese el comportamiento de la IIC de los últimos 5 años. El dato es a finales del periodo de referencia.

Gastos (% s/ patrimonio medio)	Acumulado 2022	Trimestral				Anual			
		Último trim (0)	Trim-1	Trim-2	Trim-3	Año t-1	Año t-2	Año t-3	Año t-5
Ratio total de gastos (iv)	0,88	0,68	0,05						

(iv) Incluye los gastos directos soportados en el periodo de referencia: comisión de gestión sobre patrimonio, comisión de depositario, auditoría, servicios bancarios (salvo gastos de financiación), y resto de gastos de gestión corriente, en términos de porcentaje sobre patrimonio medio del periodo. En el caso de fondos/compartimentos que invierten más de un 10% de su patrimonio en otras IIC este ratio incluye, de forma adicional al anterior, los gastos soportados indirectamente, derivados de esas inversiones, que incluyen las comisiones de suscripción y reembolso. Este ratio no incluye la comisión de gestión sobre resultados ni los costes de transacción por la compraventa de valores.

En el caso de inversiones en IIC que no calculan su ratio de gastos, éste se ha estimado para incorporarlo en el ratio de gastos.

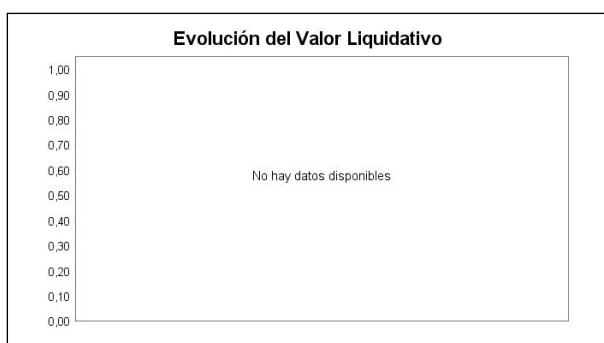
**Evolución del valor liquidativo últimos 5 años****Rentabilidad semestral de los últimos 5 años****B) Comparativa**

Durante el periodo de referencia, la rentabilidad media en el periodo de referencia de los fondos gestionados por la Sociedad Gestora se presenta en el cuadro adjunto. Los fondos se agrupan según su vocación inversora.

Vocación inversora	Patrimonio gestionado* (miles de euros)	Nº de partícipes*	Rentabilidad Semestral media**
Renta Fija Euro	223.014	1.659	-4,49
Renta Fija Internacional	14.829	368	-7,13
Renta Fija Mixta Euro	16.989	184	-10,37
Renta Fija Mixta Internacional	83.086	1.008	-5,83
Renta Variable Mixta Euro	4.074	113	-9,02
Renta Variable Mixta Internacional	152.097	2.940	-10,32
Renta Variable Euro	4.105	101	1,46
Renta Variable Internacional	284.724	12.916	-11,68
IIC de Gestión Pasiva	0	0	0,00
Garantizado de Rendimiento Fijo	0	0	0,00
Garantizado de Rendimiento Variable	0	0	0,00
De Garantía Parcial	0	0	0,00
Retorno Absoluto	5.658	169	-12,41
Global	424.978	9.136	-18,29
FMM a Corto Plazo de Valor Liquidativo Variable	0	0	0,00
FMM a Corto Plazo de Valor Liq. Constante de Deuda Pública	0	0	0,00
FMM a Corto Plazo de Valor Liquidativo de Baja Volatilidad	0	0	0,00
FMM Estándar de Valor Liquidativo Variable	0	0	0,00
Renta Fija Euro Corto Plazo	6.960	166	-0,38
IIC que Replica un Índice	0	0	0,00
IIC con Objetivo Concreto de Rentabilidad No Garantizado	0	0	0,00
<b>Total fondos</b>	<b>1.220.513</b>	<b>28.760</b>	<b>-11,91</b>

\*Medias.

\*\*Rentabilidad media ponderada por patrimonio medio de cada FI en el periodo

**2.3 Distribución del patrimonio al cierre del período (Importes en miles de EUR)**

Distribución del patrimonio	Fin período actual		Fin período anterior	
	Importe	% sobre patrimonio	Importe	% sobre patrimonio
(+) INVERSIONES FINANCIERAS	617	87,52		
* Cartera interior	0	0,00		

Distribución del patrimonio	Fin período actual		Fin período anterior	
	Importe	% sobre patrimonio	Importe	% sobre patrimonio
* Cartera exterior	617	87,52		
* Intereses de la cartera de inversión	0	0,00		
* Inversiones dudosas, morosas o en litigio	0	0,00		
(+) LIQUIDEZ (TESORERÍA)	89	12,62		
(+/-) RESTO	-2	-0,28		
TOTAL PATRIMONIO	705	100,00 %		100,00 %

Notas:

El período se refiere al trimestre o semestre, según sea el caso.

Las inversiones financieras se informan a valor e estimado de realización.

## 2.4 Estado de variación patrimonial

	% sobre patrimonio medio			% variación respecto fin período anterior
	Variación del período actual	Variación del período anterior	Variación acumulada anual	
PATRIMONIO FIN PERIODO ANTERIOR (miles de EUR)	0		0	
± Suscripciones/ reembolsos (neto)	183,33		183,33	
- Beneficios brutos distribuidos	0,00		0,00	
± Rendimientos netos	-15,27		-15,27	
(+) Rendimientos de gestión	-14,38		-14,38	
+ Intereses	0,00		0,00	
+ Dividendos	0,08		0,08	
± Resultados en renta fija (realizadas o no)	0,00		0,00	
± Resultados en renta variable (realizadas o no)	-13,15		-13,15	
± Resultados en depósitos (realizadas o no)	0,00		0,00	
± Resultado en derivados (realizadas o no)	0,00		0,00	
± Resultado en IIC (realizados o no)	0,00		0,00	
± Otros resultados	-1,31		-1,31	
± Otros rendimientos	0,00		0,00	
(-) Gastos repercutidos	-0,89		-0,89	
- Comisión de gestión	-0,39		-0,39	
- Comisión de depositario	-0,03		-0,03	
- Gastos por servicios exteriores	-0,46		-0,46	
- Otros gastos de gestión corriente	-0,01		-0,01	
- Otros gastos repercutidos	-0,01		-0,01	
(+) Ingresos	0,00		0,00	
+ Comisiones de descuento a favor de la IIC	0,00		0,00	
+ Comisiones retrocedidas	0,00		0,00	
+ Otros ingresos	0,00		0,00	
PATRIMONIO FIN PERIODO ACTUAL (miles de EUR)	705		705	

Nota: El período se refiere al trimestre o semestre, según sea el caso.

### 3. Inversiones financieras

3.1 Inversiones financieras a valor estimado de realización (en miles de EUR) y en porcentaje sobre el patrimonio, al cierre del periodo

Descripción de la inversión y emisor	Periodo actual		Periodo anterior	
	Valor de mercado	%	Valor de mercado	%
TOTAL RENTA FIJA COTIZADA	0	0,00		
TOTAL RENTA FIJA NO COTIZADA	0	0,00		
TOTAL RF PENDIENTE ADMISION A COTIZACION	0	0,00		
TOTAL ADQUISICIÓN TEMPORAL DE ACTIVOS	0	0,00		
TOTAL RENTA FIJA	0	0,00		
TOTAL RV COTIZADA	0	0,00		
TOTAL RV NO COTIZADA	0	0,00		
TOTAL RV PENDIENTE ADMISIÓN A COTIZACIÓN	0	0,00		
TOTAL RENTA VARIABLE	0	0,00		
TOTAL IIC	0	0,00		
TOTAL DEPÓSITOS	0	0,00		
TOTAL ENTIDADES DE CAPITAL RIESGO + otros	0	0,00		
TOTAL INVERSIONES FINANCIERAS INTERIOR	0	0,00		
TOTAL RENTA FIJA COTIZADA	0	0,00		
TOTAL RENTA FIJA NO COTIZADA	0	0,00		
TOTAL RF PENDIENTE ADMISION A COTIZACION	0	0,00		
TOTAL ADQUISICIÓN TEMPORAL DE ACTIVOS	0	0,00		
TOTAL RENTA FIJA	0	0,00		
TOTAL RV COTIZADA	617	87,60		
TOTAL RV NO COTIZADA	0	0,00		
TOTAL RV PENDIENTE ADMISIÓN A COTIZACIÓN	0	0,00		
TOTAL RENTA VARIABLE	617	87,60		
TOTAL IIC	0	0,00		
TOTAL DEPÓSITOS	0	0,00		
TOTAL ENTIDADES DE CAPITAL RIESGO + otros	0	0,00		
TOTAL INVERSIONES FINANCIERAS EXTERIOR	617	87,60		
TOTAL INVERSIONES FINANCIERAS	617	87,60		

Notas: El período se refiere al final del trimestre o semestre, según sea el caso.

Los productos estructurados suponen un 0,00% de la cartera de inversiones financieras del fondo o compartimento.

### 3.2 Distribución de las inversiones financieras, al cierre del período: Porcentaje respecto al patrimonio total

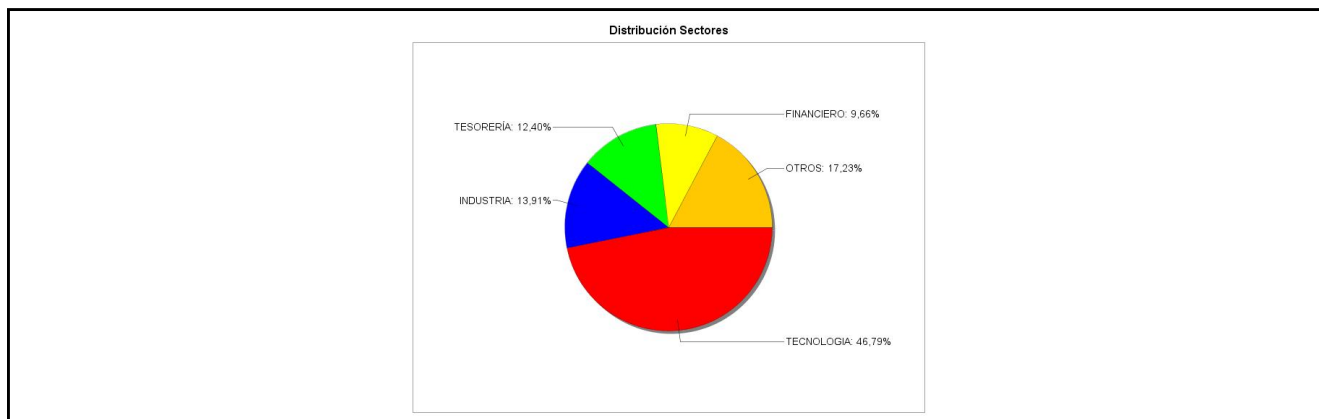

### 3.3 Operativa en derivados. Resumen de las posiciones abiertas al cierre del periodo (importes en miles de EUR)

No existen posiciones abiertas en instrumentos financieros derivados al cierre del periodo.

### 4. Hechos relevantes

	SI	NO
a. Suspensión temporal de suscripciones/reembolsos		X
b. Reanudación de suscripciones/reembolsos		X
c. Reembolso de patrimonio significativo		X

	SI	NO
d. Endeudamiento superior al 5% del patrimonio		X
e. Sustitución de la sociedad gestora		X
f. Sustitución de la entidad depositaria		X
g. Cambio de control de la sociedad gestora		X
h. Cambio en elementos esenciales del folleto informativo	X	
i. Autorización del proceso de fusión		X
j. Otros hechos relevantes		X

## 5. Anexo explicativo de hechos relevantes

H) La CNMV ha resuelto el 18 de marzo de 2022 autorizar e inscribir a solicitud de ANDBANK WEALTH MANAGEMENT, SGIIC, S.A.U., como entidad Gestora, y de BANCO INVERVIS, S.A., como entidad Depositaria, en el Registro Administrativo de GESTION BOUTIQUE IV, FI, inscrito en el registro de fondos de inversión de carácter financiero con el número 5500, el compartimento GESTION BOUTIQUE IV, FI/ONLY COMPOUNDERS, y al mismo tiempo verificar y registrar su folleto explicativo y su documento con los datos fundamentales para el inversor.

## 6. Operaciones vinculadas y otras informaciones

	SI	NO
a. Participes significativos en el patrimonio del fondo (porcentaje superior al 20%)	X	
b. Modificaciones de escasa relevancia en el Reglamento		X
c. Gestora y el depositario son del mismo grupo (según artículo 4 de la LMV)		X
d. Se han realizado operaciones de adquisición y venta de valores en los que el depositario ha actuado como vendedor o comprador, respectivamente		X
e. Se han adquirido valores o instrumentos financieros emitidos o avalados por alguna entidad del grupo de la gestora o depositario, o alguno de éstos ha actuado como colocador, asegurador, director o asesor, o se han prestado valores a entidades vinculadas.		X
f. Se han adquirido valores o instrumentos financieros cuya contrapartida ha sido otra una entidad del grupo de la gestora o depositario, u otra IIC gestionada por la misma gestora u otra gestora del grupo.	X	
g. Se han percibido ingresos por entidades del grupo de la gestora que tienen como origen comisiones o gastos satisfechos por la IIC.		X
h. Otras informaciones u operaciones vinculadas		X

## 7. Anexo explicativo sobre operaciones vinculadas y otras informaciones

A) La IIC tiene tres accionistas significativos a 30-06-2022 que representan sobre el patrimonio:

- Accionista 1: 28,34%.

- Accionista 2: 27,14%.

- Accionista 3: 23,97%.

F) Durante el periodo se han realizado operaciones de compraventa de divisa con el depositario.

Anexo: La Entidad Gestora puede realizar por cuenta de la IIC operaciones vinculadas de las previstas en el artículo 67 de la LIIC y artículo 145 del Real Decreto 1082/2012, de 13 de julio, por el que se aprueba el Reglamento de desarrollo de la Ley 35/2003, de 4 de noviembre, de instituciones de inversión colectiva. De esto modo se han adoptado procedimientos, para evitar conflictos de interés y poder asegurar que las operaciones vinculadas se realizan en interés exclusivo de la IIC y a precios o en condiciones iguales o mejores que las de mercado.

La Gestora cuenta con un procedimiento de autorización simplificado de otras operaciones vinculadas repetitivas o de escasa relevancia como pudiera ser las realizadas con el depositario (remuneración de la cuenta corriente, comisiones de liquidación) entre otras.

## 8. Información y advertencias a instancia de la CNMV

No aplicable.

## 9. Anexo explicativo del informe periódico

### 1. SITUACION DE LOS MERCADOS Y EVOLUCIÓN DEL FONDO.

a) Visión de la gestora/sociedad sobre la situación de los mercados.

El primer semestre de 2022 será recordado por el mal comportamiento generalizado de los mercados. De entre las grandes categorías de activos, prácticamente ninguna se ha salvado de ofrecer rentabilidades negativas significativas. La excepción más visible ha podido ser el cruce EURUSD y ciertas materias primas como el crudo o el gas. En el resto de casos hablamos de registros históricos en negativo: índices de renta variable que desde sus máximos previos al cierre del año 2021 caen por encima del 20%, segmentos de mercado como las tecnológicas no rentables que caen más del 70%, índices de renta fina que caen más de un 10% en el año...

¿Por qué hemos llegado a esta situación?

La conjunción de varios factores ha sido la que ha conducido a un abrupto cambio del apetito por el riesgo de los inversores. Podríamos hablar de: inflación, la invasión rusa de Ucrania y de China y su política "COVID cero". La suma de los tres ha venido a dejar un entorno con tintes claramente estanflacionistas.

De la inflación transitoria a la inflación persistente. Los últimos datos de inflación a nivel europeo y americano antes del inicio de la invasión de Ucrania arrojaron lecturas preocupantes que hicieron cambiar de forma radical el discurso de los bancos centrales. Estos, a la vista de los datos, decidieron cerrar el tiempo de la liquidez abundante y los tipos de interés muy bajos (negativos) y dar paso al tiempo de la "normalización": fin de los programas de compra de activos (quantitative easing) e inicio de las subidas. Durante una buena parte del primer trimestre, la actitud la de implementar los cambios de forma progresiva sin dañar las expectativas de crecimiento de las economías.

El shock energético negativo derivado de la invasión rusa de Ucrania. Las políticas energéticas de muchos países europeos, en particular Alemania, en cuanto a la dependencia de suministro de carbón, petróleo y, por encima de todo, gas natural se han convertido en un quebradero de cabeza en cuanto que Rusia está amenazando con emplear el suministro como arma de guerra en respuesta a unas sanciones económicas por parte de la UE. La consecuencia fundamental ha sido una subida acelerada de las materias primas energéticas y el riesgo de que pudieran subir aún más bajo determinados escenarios. La subida del crudo y el gas natural se ha filtrado de forma directa a las tasas de inflación haciendo que éstas superasen en EE.UU. y en la UE el 8% interanual en promedio. Con esta vuelta de tuerca, el discurso de los bancos centrales se ha vuelto más agresivo (hawkish) en un movimiento que, por supuesto buscaba cumplir con el mandato del control de precios y, también, evitar que su credibilidad se viera castigada. Así, hemos visto una política de anticipación de los endurecimientos monetarios (frontloading) que ha traído en el corto plazo una relajación de las expectativas de inflación a medio plazo (breakevens 5 años) y el consiguiente repunte de tipos nominales y reales hacia el final del período de referencia.

El atasco de las cadenas globales de aprovisionamiento. Si a finales de 2021 se avistaba una ligera mejora del comportamiento de las cadenas globales de aprovisionamiento, los brotes de COVID-19 en China y su política "COVID cero" llevaron durante buena parte del semestre a tener bajo regímenes de confinamiento severo a más del 30% del PIB doméstico. Esta situación ha supuesto un parón en la mejoras de las condiciones económicas globales que sólo al final de semestre parece que se alivia.

Las subidas de tipos, las subidas de los precios energéticos en combinación con una tasa de ahorro elevada (demanda embalsada) han dado como resultado el inicio de la percepción de efectos de segunda ronda (servicios, salarios) y con ellos un nivel de alerta de bancos centrales elevado. Este panorama empeoró aún más en el mes de junio con un cambio de retórica en el mercado: si la inflación es estructural en buena parte y los bancos centrales van a ser implacables,



entonces hemos de pensar en el riesgo de entre ambos efectos combinados se pueda producir una desaceleración económica intensa. Así, el mercado ahora mismo está poniendo en precio con un 100% de posibilidades una caída de la actividad: ¿aterrizaje duro (hard landing) o recesión? La probabilidad de un escenario recesivo no debe ser descartada con los antecedentes de que disponemos. La consecuencia de la puesta en precio de esta situación ha sido un final de semestre con caídas adicionales en la renta variable; pero, con mejoras en los bonos de gobierno al señalar los mercados como escenario probable la necesidad de hacer menos subidas de las inicialmente previstas y, eventualmente, alguna bajada de tipos en la segunda mitad de 2023. No se ha librado el crédito de menos calidad (high yield) de ampliaciones de diferenciales (spreads) en este entorno ante el riesgo percibido de mayor probabilidad de impago.

En el caso de las carteras más conservadoras hacía mucho tiempo que la exposición a activos de renta fija no restaba de forma tan significativa. Los repuntes de las curvas, con buena parte de los bonos recuperando parte de la normalidad (¡tipos positivos!) han dejado un semestre con rentabilidades negativas superiores al 7% incluso en los caso de los perfiles más conservadores. La única categoría de cierta relevancia que ha terminado en positivo ha sido la de los activos chinos.

La segunda parte del año podría arrojar un balance bien diferente dependiendo de las condiciones macroeconómicas y geopolíticas. Parece que podríamos haber visto en algunas categorías de activos (gobierno) lo peor ya. Si bien otras, como los bonos más especulativos (high yield) aún podrían sufrir.

En cuanto al posicionamiento en renta variable se ha puesto de manifiesto una dispersión de retornos por factores muy acusada. Si con carácter general predominaron las caídas. Una exposición al factor value, un sesgo defensivo y el posicionamiento en sectores como el energético han aportado cierta protección. Por el contrario, el segmento de crecimiento (growth) o los sectores más vinculados a consumo discrecional ha sufrido de forma notable.

En el próximo trimestre será clave evaluar el comportamiento de los beneficios empresariales y las expectativas de los mismos. Hasta ahora, las correcciones de la renta variable se han producido por la compresión de múltiplos, dejando valoraciones a futuro que están por debajo de las medias de los últimos años. Ahora queda ver en cuánto se caen las expectativas de beneficios y cómo afecta a la valoración de los activos.

#### b) Decisiones generales de inversión adoptadas

Semestre marcado por los datos macroeconómicos y altas fluctuaciones en los mercados tanto de renta fija como de renta variable. Altas presiones producidas por el conflicto bélico ruso-ucraniano y una China marcada por los confinamientos continuos. Esta última mención sigue causando una ralentización en la cadena de suministros tras el cierre del puerto de Shanghái. Con ello, un incremento en los datos de inflación y un crecimiento ralentizado ha causado miedo a una posible recesión. Cabe mencionar que los movimientos en materias primas que en mayo cotizaban a sus máximos históricos, ya están dando síntomas de agotamiento.

Los tipos de interés siguen en alza, a la espera de más subidas en los meses de julio y septiembre que se prevé que la subida sea del 0.25% puntos aunque podría llegar ser del 0.50% por parte del BCE. En cambio la FED ha respondido con más dureza, con una radical subida de 0,75% puntos, que se suma a otras anteriores y que ha situado los tipos de interés del dólar en el 1,5%, causando un incremento en el valor del dólar frente al resto de divisas.

#### c) Índice de referencia.

No tiene índice de referencia. La rentabilidad acumulada en el primer semestre de la letra del Tesoro a 1 año es del -1,21% frente al -10,65% de rentabilidad de la IIC.

#### d) Evolución del Patrimonio, partícipes, rentabilidad y gastos del Fondo.

El patrimonio es de 704643,77 y el número de partícipes es de 33. Durante el semestre la IIC ha obtenido una rentabilidad negativa del -10,65% y ha soportado unos gastos de 0,88% sobre el patrimonio medio.

#### e) Rendimiento del fondo en comparación con el resto de fondos de la gestora.

Durante el semestre analizado la rentabilidad media de los fondos de la misma categoría gestionados por la entidad gestora ha sido de -9,21%.

## 2. INFORMACION SOBRE LAS INVERSIONES.

#### a) Inversiones concretas realizadas durante el periodo.

La cartera termina el período con una exposición a Renta Variable del 76,59% y un 23,41% de Liquidez. Durante este primer semestre en el que partía de 100% liquidez por ser un fondo de reciente creación, se ha ido construyendo la cartera con oportunidades que se han ido detectando. Geográficamente, solamente se han incorporado en el fondo compañías de EEUU y Canadá.

Entre los principales contribuidores a la rentabilidad, debido al sesgo al mundo tecnológico en el período no destaca

ningún activo por estar todos en negativo. Entre los principales detractores de rentabilidad, destacan Alphabet Inc (-0,49%), Adobe Inc (-0,66%) y Constellation Software Inc (-0,67%).

b) Operativa de préstamo de valores.

No aplicable

c) Operativa en derivados y adquisición temporal de activos.

La IIC aplica la metodología del compromiso para calcular la exposición total al riesgo de mercado. Dentro de este cálculo no se consideran las operaciones a plazo que correspondan a la operativa habitual de contado del mercado en el que se realicen, aquellas en las que el diferimiento de la adquisición sea forzoso, las permutas de retorno total, ni las estrategias de gestión con derivados en las que no se genere una exposición adicional. Las operativas anteriormente descritas pueden comportar riesgos de mercado y contrapartida.

Durante el semestre de referencia, la IIC no ha operado con instrumentos derivados.

El apalancamiento medio durante el semestre ha sido de 0%.

d) Otra información sobre inversiones.

En el apartado de inversión en otras IIC, se utiliza criterios de selección tanto cuantitativos como cualitativos, centrándose en fondos con suficiente historia para poder analizar su comportamiento en diferentes situaciones de mercado. Las políticas de gestión de los fondos comprados deben ser coherentes con la estrategia de cada una de las instituciones.

Al final del semestre el porcentaje sobre el patrimonio en IIC es de un 0%.

La rentabilidad media de la liquidez anualizada en el periodo ha sido de un 0%.

En la IIC no hay activos en situación morosa, dudosa o en litigio.

No existen activos que pertenezcan al artículo 48.1 j) del RD 1082/2012.

### 3. EVOLUCION DEL OBJETIVO CONCRETO DE RENTABILIDAD

No aplicable

### 4. RIESGO ASUMIDO POR EL FONDO.

La volatilidad es una medida de riesgo que mide cómo la rentabilidad del fondo se ha desviado de su media histórica. Una desviación alta significa que las rentabilidades del fondo han experimentado en el pasado fuertes variaciones, mientras que una desviación baja indica que esas rentabilidades han sido mucho más estables en el tiempo. Al ser un fondo de nueva creación no se dispone de volatilidad del fondo en el periodo, mientras que la del Ibex 35 ha sido del 22,45% y la de la Letra del Tesoro a un año ha sido de 0,58%, debido a que ha mantenido activos de menor riesgo que el IBEX. El VaR histórico es una medida que asume que el pasado se repetirá en el futuro e indica lo máximo que se podría perder, con un nivel de confianza del 99% en un plazo de un mes, teniendo en cuenta los activos que componen la cartera en un momento determinado. El fondo al ser de reciente creación no puede disponer de VaR histórico.

### 5. EJERCICIO DERECHOS POLITICOS.

En línea con nuestra adhesión a los Principios de Inversión Responsable de Naciones Unidas (UNPRI), Andbank Wealth Management, S.G.I.I.C., S.A.U. ejerce el derecho de voto basándose en la evaluación del rendimiento a medio y largo plazo de la sociedad en la que invierte, teniendo en cuenta cuestiones medioambientales (cambio climático y la mitigación del mismo, uso eficiente y sostenible de los recursos, biodiversidad, reciclaje y economía circular), sociales (desarrollo del capital humano, igualdad de género, salud y seguridad laboral, responsabilidad y seguridad del producto y protección del consumidor), y de gobernanza (estructura accionarial, independencia y experiencia del Consejo, auditoría, política de remuneraciones, transparencia). Un mayor grado de detalle puede encontrarse en nuestra Política de Voto ([https://www.andbank.es/wp-content/uploads/2021/04/AWM-POL-Proxy-Voting-v1\\_MARZO-2021.pdf](https://www.andbank.es/wp-content/uploads/2021/04/AWM-POL-Proxy-Voting-v1_MARZO-2021.pdf))

Nuestras decisiones de voto durante el ejercicio 2022 se han tomado teniendo en cuenta el análisis y los informes de voto de Glas Lewis, empresa especializada en gobierno corporativo y asesoramiento al voto en juntas de accionistas. Andbank Wealth Management, S.G.I.I.C., S.A.U. utiliza este proveedor con el objetivo de aumentar nuestra capacidad de análisis sobre los aspectos concretos que se votan en las juntas de accionistas en materia ambiental, social y de gobierno corporativo (ESG). En todo momento, es nuestro Comité de Inversión Responsable quien tiene la capacidad de tomar las decisiones de voto y lo hace en función de los principios generales y criterios definidos en nuestra Política de Voto.

Andbank Wealth Management, S.G.I.I.C., S.A.U., ejerce los derechos de asistencia y voto en las Juntas Generales de las sociedades españolas, en las que sus IIC bajo gestión tienen con más de un año de antigüedad, una participación superior al 1% del capital social.

### 6. INFORMACION Y ADVERTENCIAS CNMV.

No aplicable

#### 7. ENTIDADES BENEFICIARIAS DEL FONDO SOLIDARIO E IMPORTE CEDIDO A LAS MISMAS.

No aplicable

#### 8. COSTES DERIVADOS DEL SERVICIO DE ANALISIS.

No aplicable

#### 9. COMPARTIMENTOS DE PROPOSITO ESPECIAL (SIDE POCKETS).

No aplicable

#### 10. PERSPECTIVAS DE MERCADO Y ACTUACION PREVISIBLE DEL FONDO.

El conflicto bélico ruso-ucraniano sigue su curso sin dar señales de acercamiento para una tregua entre los dos bandos. La cumbre de la OTAN que tuvo lugar los últimos días de Junio dejó un mensaje de unidad entre los países integrantes, pero sin olvidar los problemas que van a tener que enfrentar: cortes de gas, escasez de alimentos... China sigue inmerso en sus problemas internos de Covid-19, continuando con cuarentenas obligatorias prácticamente en todo el país, dificultando las cadenas de suministro en muchos mercados (automovilístico, tecnológico, etc).

La alta volatilidad vivida durante todo el primer semestre no parece que vaya a apaciguarse en el corto plazo. La subida más agresiva de tipos de interés de la FED ha fortalecido a un Dólar que se encuentra cercano a la paridad con el EURO, dejando una sensación de incertidumbre en los mercados europeos, donde creemos que el BCE se verá obligado a subir tipos para intentar volver a niveles anteriores.

Los altos niveles de inflación junto con los demás factores mencionados anteriormente han hecho que nuestra posición a corto-medio plazo siga siendo cautelosa. Pensamos que las inversiones actuales deberían ir ligadas a las valoraciones, buscando activos más "quality" frente a una revisión a la baja de las expectativas por parte de las empresas de cara al segundo trimestre.

### 10. Detalle de inversiones financieras

Descripción de la inversión y emisor	Divisa	Periodo actual		Periodo anterior	
		Valor de mercado	%	Valor de mercado	%
Total Deuda Pública Cotizada mas de 1 año		0	0,00		
Total Deuda Pública Cotizada menos de 1 año		0	0,00		
Total Renta Fija Privada Cotizada mas de 1 año		0	0,00		
Total Renta Fija Privada Cotizada menos de 1 año		0	0,00		
<b>TOTAL RENTA FIJA COTIZADA</b>		0	0,00		
<b>TOTAL RENTA FIJA NO COTIZADA</b>		0	0,00		
<b>TOTAL RF PENDIENTE ADMISION A COTIZACION</b>		0	0,00		
<b>TOTAL ADQUISICIÓN TEMPORAL DE ACTIVOS</b>		0	0,00		
<b>TOTAL RENTA FIJA</b>		0	0,00		
<b>TOTAL RV COTIZADA</b>		0	0,00		
<b>TOTAL RV NO COTIZADA</b>		0	0,00		
<b>TOTAL RV PENDIENTE ADMISIÓN A COTIZACIÓN</b>		0	0,00		
<b>TOTAL RENTA VARIABLE</b>		0	0,00		
<b>TOTAL IIC</b>		0	0,00		
<b>TOTAL DEPÓSITOS</b>		0	0,00		
<b>TOTAL ENTIDADES DE CAPITAL RIESGO + otros</b>		0	0,00		
<b>TOTAL INVERSIONES FINANCIERAS INTERIOR</b>		0	0,00		
Total Deuda Pública Cotizada mas de 1 año		0	0,00		
Total Deuda Pública Cotizada menos de 1 año		0	0,00		
Total Renta Fija Privada Cotizada mas de 1 año		0	0,00		
Total Renta Fija Privada Cotizada menos de 1 año		0	0,00		
<b>TOTAL RENTA FIJA COTIZADA</b>		0	0,00		
<b>TOTAL RENTA FIJA NO COTIZADA</b>		0	0,00		
<b>TOTAL RF PENDIENTE ADMISION A COTIZACION</b>		0	0,00		
<b>TOTAL ADQUISICIÓN TEMPORAL DE ACTIVOS</b>		0	0,00		
<b>TOTAL RENTA FIJA</b>		0	0,00		
GB00BNTJ3546 - ACCIONES Allfunds Group Plc	EUR	18	2,51		
CA89072T1021 - ACCIONES Topicus.Inc	CAD	39	5,55		
FI4000251830 - ACCIONES Admicom Oyj	EUR	25	3,58		
US9224751084 - ACCIONES Veeva Systems Inc-A	USD	28	3,97		
GB00BBOQ38507 - ACCIONES Keywords Studios PLC	GBP	28	3,98		
CA21037X1006 - ACCIONES Constellation Sofwar	CAD	48	6,83		
US03662Q1058 - ACCIONES Ansys	USD	22	3,11		
US78409V1044 - ACCIONES S&P-Glo	USD	24	3,42		
US02079K1079 - ACCIONES Alphabet	USD	48	6,81		
US30303M1027 - ACCIONES Meta Platforms	USD	20	2,77		

Descripción de la inversión y emisor	Divisa	Periodo actual		Periodo anterior	
		Valor de mercado	%	Valor de mercado	%
US79466L3024 - ACCIONES Salesforce.com Inc	USD	24	3,40		
US92826C8394 - ACCIONES Visa Inc Class A	USD	28	4,00		
US0527691069 - ACCIONES Autodesk Inc	USD	22	3,07		
US7766961061 - ACCIONES Roper Industries Inc	USD	22	3,10		
US57636Q1040 - ACCIONES Mastercard, Inc.	USD	22	3,16		
US8835561023 - ACCIONES Thermo Electron Corp	USD	25	3,53		
US00724F1012 - ACCIONES Adobe Systems	USD	23	3,27		
US5949181045 - ACCIONES Microsoft Corp	USD	54	7,65		
US2358511028 - ACCIONES Danaher Corp	USD	25	3,60		
US0231351067 - ACCIONES Amazon.co, Inc.	USD	49	6,90		
DE0007164600 - ACCIONES SAP - AG	EUR	24	3,39		
<b>TOTAL RV COTIZADA</b>		<b>617</b>	<b>87,60</b>		
<b>TOTAL RV NO COTIZADA</b>		<b>0</b>	<b>0,00</b>		
<b>TOTAL RV PENDIENTE ADMISIÓN A COTIZACIÓN</b>		<b>0</b>	<b>0,00</b>		
<b>TOTAL RENTA VARIABLE</b>		<b>617</b>	<b>87,60</b>		
<b>TOTAL IIC</b>		<b>0</b>	<b>0,00</b>		
<b>TOTAL DEPÓSITOS</b>		<b>0</b>	<b>0,00</b>		
<b>TOTAL ENTIDADES DE CAPITAL RIESGO + otros</b>		<b>0</b>	<b>0,00</b>		
<b>TOTAL INVERSIONES FINANCIERAS EXTERIOR</b>		<b>617</b>	<b>87,60</b>		
<b>TOTAL INVERSIONES FINANCIERAS</b>		<b>617</b>	<b>87,60</b>		

Notas: El período se refiere al final del trimestre o semestre, según sea el caso.

Los productos estructurados suponen un 0,00% de la cartera de inversiones financieras del fondo o compartimento.

## 11. Información sobre la política de remuneración

No aplica en este informe

## 12. Información sobre las operaciones de financiación de valores, reutilización de las garantías y swaps de rendimiento total (Reglamento UE 2015/2365)

No existe información sobre operaciones de financiación de valores, reutilización de las garantías y swaps de rendimiento total

## INFORMACIÓN COMPARTIMENTO GESTION BOUTIQUE IV/PARTIOR EQUITY EUROPE FUND

Fecha de registro: 10/06/2022

### 1. Política de inversión y divisa de denominación

#### Categoría

Tipo de fondo:

Fondo que invierte más del 10% en otros fondos y/o sociedades

Otros

Vocación inversora: Renta Variable Internacional

Perfil de Riesgo: 6 en una escala de 1 a 7

#### Descripción general

Política de inversión: Se invertirá un 0%-100% del patrimonio en IIC financieras (ETFs exclusivamente) que sean activo apto, armonizadas o no (máximo 30% en IIC no armonizadas), pertenecientes o no al Grupo de la Sociedad Gestora. Se invertirá, directamente o indirectamente a través de ETFs, más del 75% de la exposición total en renta variable sin predeterminación en cuanto a sector económico y la capitalización bursátil, lo que puede influir negativamente en la liquidez del Compartimento. Los emisores/mercados serán mayoritariamente europeos (al menos el 51% de la exposición total) sin descartar de forma minoritaria otros países de la OCDE, principalmente Estados Unidos o Japón.

**Operativa en instrumentos derivados**

La metodología aplicada para calcular la exposición total al riesgo de mercado es el método del compromiso

Una información más detallada sobre la política de inversión del Compartimento se puede encontrar en su folleto informativo.

**Divisa de denominación** EUR

## 2. Datos económicos

	Periodo actual	Periodo anterior	2022	Año t-1
Índice de rotación de la cartera	0,00		0,00	
Rentabilidad media de la liquidez (% anualizado)	-0,50		-0,50	

Nota: El período se refiere al trimestre o semestre, según sea el caso. En el caso de IIC cuyo valor liquidativo no se determine diariamente, éste dato y el de patrimonio se refieren a los últimos disponibles

### 2.1.b) Datos generales.

Cuando no exista información disponible las correspondientes celdas aparecerán en blanco

	Periodo actual	Periodo anterior
Nº de Participaciones	16.007,66	
Nº de Partícipes	2	
Beneficios brutos distribuidos por participación (EUR)	0,00	
Inversión mínima (EUR)	10	

Fecha	Patrimonio fin de periodo (miles de EUR)	Valor liquidativo fin del período (EUR)
Periodo del informe	160	9,9911
2021		
2020		
2019		

Comisiones aplicadas en el período, sobre patrimonio medio

	% efectivamente cobrado						Base de cálculo	Sistema de imputación
	Periodo			Acumulada				
	s/patrimonio	s/resultados	Total	s/patrimonio	s/resultados	Total		
Comisión de gestión	0,07	0,00	0,07	0,07	0,00	0,07	mixta	al fondo
Comisión de depositario			0,00			0,00	patrimonio	

## 2.2 Comportamiento

Cuando no exista información disponible las correspondientes celdas aparecerán en blanco

### A) Individual. Divisa EUR

Rentabilidad (% sin anualizar)	Acumulad o año t actual	Trimestral				Anual			
		Último trim (0)	Trim-1	Trim-2	Trim-3	Año t-1	Año t-2	Año t-3	Año t-5
Rentabilidad IIC									

Rentabilidades extremas (i)	Trimestre actual		Último año		Últimos 3 años	
	%	Fecha	%	Fecha	%	Fecha
Rentabilidad mínima (%)						
Rentabilidad máxima (%)						

(i) Sólo se informa para las clases con una antigüedad mínima del periodo solicitado y siempre que no se haya modificado su vocación inversora

Se refiere a las rentabilidades máximas y mínimas entre dos valores liquidativos consecutivos.

La periodicidad de cálculo del valor liquidativo es *diaria*

Recuerde que rentabilidades pasadas no presuponen rentabilidades futuras. Sólo se informa si se ha mantenido una política de inversión homogénea en el período.

Medidas de riesgo (%)	Acumulad o año t actual	Trimestral				Anual			
		Último trim (0)	Trim-1	Trim-2	Trim-3	Año t-1	Año t-2	Año t-3	Año t-5
Volatilidad(ii) de:									
Valor liquidativo									
Ibex-35									
Letra Tesoro 1 año									
Stoxx Europe 600 Net Return									
VaR histórico del valor liquidativo(iii)									

(ii) Volatilidad histórica: Indica el riesgo de un valor en un periodo, a mayor volatilidad mayor riesgo. A modo comparativo se ofrece la volatilidad de distintas referencias. Sólo se informa de la volatilidad para los períodos con política de inversión homogénea.

(iii) VaR histórico del valor liquidativo: Indica lo máximo que se puede perder, con un nivel de confianza del 99%, en el plazo de 1 mes, si se repitiese el comportamiento de la IIC de los últimos 5 años. El dato es a finales del periodo de referencia.

Gastos (% s/ patrimonio medio)	Acumulado 2022	Trimestral				Anual			
		Último trim (0)	Trim-1	Trim-2	Trim-3	Año t-1	Año t-2	Año t-3	Año t-5
Ratio total de gastos (iv)	0,08	0,08							

(iv) Incluye los gastos directos soportados en el periodo de referencia: comisión de gestión sobre patrimonio, comisión de depositario, auditoría, servicios bancarios (salvo gastos de financiación), y resto de gastos de gestión corriente, en términos de porcentaje sobre patrimonio medio del periodo. En el caso de fondos/compartimentos que invierten más de un 10% de su patrimonio en otras IIC este ratio incluye, de forma adicional al anterior, los gastos soportados indirectamente, derivados de esas inversiones, que incluyen las comisiones de suscripción y reembolso. Este ratio no incluye la comisión de gestión sobre resultados ni los costes de transacción por la compraventa de valores.

En el caso de inversiones en IIC que no calculan su ratio de gastos, éste se ha estimado para incorporarlo en el ratio de gastos.

#### Evolución del valor liquidativo últimos 5 años

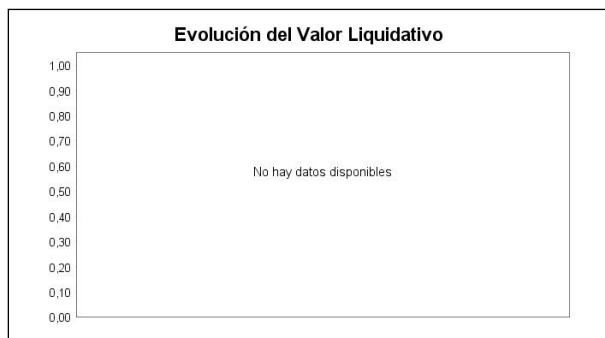

#### Rentabilidad semestral de los últimos 5 años

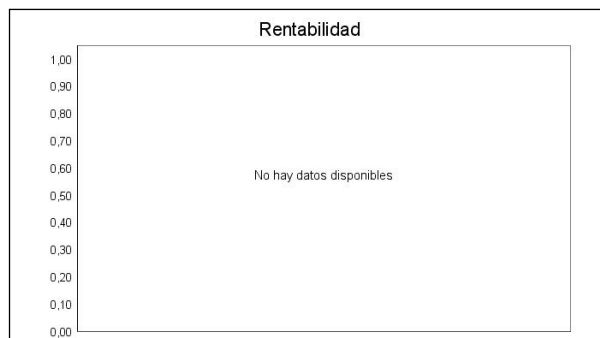

### B) Comparativa

Durante el periodo de referencia, la rentabilidad media en el periodo de referencia de los fondos gestionados por la Sociedad Gestora se presenta en el cuadro adjunto. Los fondos se agrupan según su vocación inversora.

Vocación inversora	Patrimonio gestionado* (miles de euros)	Nº de partícipes*	Rentabilidad Semestral media**
Renta Fija Euro	223.014	1.659	-4,49
Renta Fija Internacional	14.829	368	-7,13
Renta Fija Mixta Euro	16.989	184	-10,37
Renta Fija Mixta Internacional	83.086	1.008	-5,83
Renta Variable Mixta Euro	4.074	113	-9,02
Renta Variable Mixta Internacional	152.097	2.940	-10,32
Renta Variable Euro	4.105	101	1,46
Renta Variable Internacional	284.724	12.916	-11,68
IIC de Gestión Pasiva	0	0	0,00
Garantizado de Rendimiento Fijo	0	0	0,00
Garantizado de Rendimiento Variable	0	0	0,00
De Garantía Parcial	0	0	0,00
Retorno Absoluto	5.658	169	-12,41
Global	424.978	9.136	-18,29
FMM a Corto Plazo de Valor Liquidativo Variable	0	0	0,00
FMM a Corto Plazo de Valor Liq. Constante de Deuda Pública	0	0	0,00
FMM a Corto Plazo de Valor Liquidativo de Baja Volatilidad	0	0	0,00
FMM Estándar de Valor Liquidativo Variable	0	0	0,00
Renta Fija Euro Corto Plazo	6.960	166	-0,38
IIC que Replica un Índice	0	0	0,00
IIC con Objetivo Concreto de Rentabilidad No Garantizado	0	0	0,00
<b>Total fondos</b>	<b>1.220.513</b>	<b>28.760</b>	<b>-11,91</b>

\*Medias.

\*\*Rentabilidad media ponderada por patrimonio medio de cada FI en el periodo

### 2.3 Distribución del patrimonio al cierre del período (Importes en miles de EUR)

Distribución del patrimonio	Fin período actual		Fin período anterior	
	Importe	% sobre patrimonio	Importe	% sobre patrimonio



Distribución del patrimonio	Fin período actual		Fin período anterior	
	Importe	% sobre patrimonio	Importe	% sobre patrimonio
(+) INVERSIONES FINANCIERAS	0	0,00		
* Cartera interior	0	0,00		
* Cartera exterior	0	0,00		
* Intereses de la cartera de inversión	0	0,00		
* Inversiones dudosas, morosas o en litigio	0	0,00		
(+) LIQUIDEZ (TESORERÍA)	160	100,00		
(+/-) RESTO	0	0,00		
TOTAL PATRIMONIO	160	100,00 %		100,00 %

Notas:

El período se refiere al trimestre o semestre, según sea el caso.

Las inversiones financieras se informan a valor e estimado de realización.

## 2.4 Estado de variación patrimonial

	% sobre patrimonio medio			% variación respecto fin período anterior
	Variación del período actual	Variación del período anterior	Variación acumulada anual	
PATRIMONIO FIN PERIODO ANTERIOR (miles de EUR)	0		0	
± Suscripciones/ reembolsos (neto)	202,48		202,48	
- Beneficios brutos distribuidos	0,00		0,00	
± Rendimientos netos	-0,08		-0,08	
(+) Rendimientos de gestión	0,00		0,00	
+ Intereses	0,00		0,00	
+ Dividendos	0,00		0,00	
± Resultados en renta fija (realizadas o no)	0,00		0,00	
± Resultados en renta variable (realizadas o no)	0,00		0,00	
± Resultados en depósitos (realizadas o no)	0,00		0,00	
± Resultado en derivados (realizadas o no)	0,00		0,00	
± Resultado en IIC (realizados o no)	0,00		0,00	
± Otros resultados	0,00		0,00	
± Otros rendimientos	0,00		0,00	
(-) Gastos repercutidos	-0,08		-0,08	
- Comisión de gestión	-0,07		-0,07	
- Comisión de depositario	0,00		0,00	
- Gastos por servicios exteriores	0,00		0,00	
- Otros gastos de gestión corriente	-0,01		-0,01	
- Otros gastos repercutidos	0,00		0,00	
(+) Ingresos	0,00		0,00	
+ Comisiones de descuento a favor de la IIC	0,00		0,00	
+ Comisiones retrocedidas	0,00		0,00	
+ Otros ingresos	0,00		0,00	
PATRIMONIO FIN PERIODO ACTUAL (miles de EUR)	160		160	

Nota: El período se refiere al trimestre o semestre, según sea el caso.

### 3. Inversiones financieras

3.1 Inversiones financieras a valor estimado de realización (en miles de EUR) y en porcentaje sobre el patrimonio, al cierre del periodo

Descripción de la inversión y emisor	Periodo actual		Periodo anterior	
	Valor de mercado	%	Valor de mercado	%
TOTAL RENTA FIJA COTIZADA	0	0,00		
TOTAL RENTA FIJA NO COTIZADA	0	0,00		
TOTAL RF PENDIENTE ADMISION A COTIZACION	0	0,00		
TOTAL ADQUISICIÓN TEMPORAL DE ACTIVOS	0	0,00		
TOTAL RENTA FIJA	0	0,00		
TOTAL RV COTIZADA	0	0,00		
TOTAL RV NO COTIZADA	0	0,00		
TOTAL RV PENDIENTE ADMISIÓN A COTIZACIÓN	0	0,00		
TOTAL RENTA VARIABLE	0	0,00		
TOTAL IIC	0	0,00		
TOTAL DEPÓSITOS	0	0,00		
TOTAL ENTIDADES DE CAPITAL RIESGO + otros	0	0,00		
TOTAL INVERSIONES FINANCIERAS INTERIOR	0	0,00		
TOTAL RENTA FIJA COTIZADA	0	0,00		
TOTAL RENTA FIJA NO COTIZADA	0	0,00		
TOTAL RF PENDIENTE ADMISION A COTIZACION	0	0,00		
TOTAL ADQUISICIÓN TEMPORAL DE ACTIVOS	0	0,00		
TOTAL RENTA FIJA	0	0,00		
TOTAL RV COTIZADA	0	0,00		
TOTAL RV NO COTIZADA	0	0,00		
TOTAL RV PENDIENTE ADMISIÓN A COTIZACIÓN	0	0,00		
TOTAL RENTA VARIABLE	0	0,00		
TOTAL IIC	0	0,00		
TOTAL DEPÓSITOS	0	0,00		
TOTAL ENTIDADES DE CAPITAL RIESGO + otros	0	0,00		
TOTAL INVERSIONES FINANCIERAS EXTERIOR	0	0,00		
TOTAL INVERSIONES FINANCIERAS	0	0,00		

Notas: El período se refiere al final del trimestre o semestre, según sea el caso.

Los productos estructurados suponen un 0,00% de la cartera de inversiones financieras del fondo o compartimento.

3.2 Distribución de las inversiones financieras, al cierre del período: Porcentaje respecto al patrimonio total

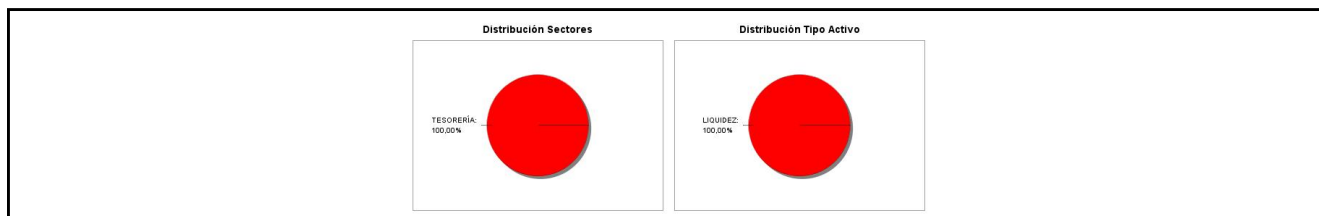

3.3 Operativa en derivados. Resumen de las posiciones abiertas al cierre del periodo (importes en miles de EUR)

No existen posiciones abiertas en instrumentos financieros derivados al cierre del periodo.

### 4. Hechos relevantes

	SI	NO
a. Suspensión temporal de suscripciones/reembolsos		X
b. Reanudación de suscripciones/reembolsos		X
c. Reembolso de patrimonio significativo		X
d. Endeudamiento superior al 5% del patrimonio		X
e. Sustitución de la sociedad gestora		X
f. Sustitución de la entidad depositaria		X
g. Cambio de control de la sociedad gestora		X
h. Cambio en elementos esenciales del folleto informativo	X	
i. Autorización del proceso de fusión		X
j. Otros hechos relevantes		X

## 5. Anexo explicativo de hechos relevantes

H) La CNMV ha resuelto el 14 de junio de 2022 autorizar e inscribir a solicitud de ANDBANK WEALTH MANAGEMENT, SGIIC, S.A.U., como entidad Gestora, y de BANCO INVERDIS, S.A., como entidad Depositaria, en el Registro Administrativo de GESTION BOUTIQUE IV, FI, inscrito en el registro de fondos de inversión de carácter financiero con el número 5500, el compartimento GESTION BOUTIQUE IV/PARTICIPOR EQUITY EUROPE FUND, y al mismo tiempo verificar y registrar su folleto explicativo y su documento con los datos fundamentales para el inversor.

## 6. Operaciones vinculadas y otras informaciones

	SI	NO
a. Participes significativos en el patrimonio del fondo (porcentaje superior al 20%)	X	
b. Modificaciones de escasa relevancia en el Reglamento		X
c. Gestora y el depositario son del mismo grupo (según artículo 4 de la LMV)		X
d. Se han realizado operaciones de adquisición y venta de valores en los que el depositario ha actuado como vendedor o comprador, respectivamente		X
e. Se han adquirido valores o instrumentos financieros emitidos o avalados por alguna entidad del grupo de la gestora o depositario, o alguno de éstos ha actuado como colocador, asegurador, director o asesor, o se han prestado valores a entidades vinculadas.		X
f. Se han adquirido valores o instrumentos financieros cuya contrapartida ha sido otra una entidad del grupo de la gestora o depositario, u otra IIC gestionada por la misma gestora u otra gestora del grupo.		X
g. Se han percibido ingresos por entidades del grupo de la gestora que tienen como origen comisiones o gastos satisfechos por la IIC.		X
h. Otras informaciones u operaciones vinculadas		X

## 7. Anexo explicativo sobre operaciones vinculadas y otras informaciones

A) La IIC tiene dos accionistas significativos a 30-06-2022 que representan sobre el patrimonio:

- Accionista 1: 62,52%.

- Accionista 2: 37,48%.

## 8. Información y advertencias a instancia de la CNMV

No aplicable.

## 9. Anexo explicativo del informe periódico

1. SITUACION DE LOS MERCADOS Y EVOLUCIÓN DEL FONDO.

a) Visión de la gestora/sociedad sobre la situación de los mercados.

El primer semestre de 2022 será recordado por el mal comportamiento generalizado de los mercados. De entre las grandes categorías de activos, prácticamente ninguna se ha salvado de ofrecer rentabilidades negativas significativas. La excepción más visible ha podido ser el cruce EURUSD y ciertas materias primas como el crudo o el gas. En el resto de casos hablamos de registros históricos en negativo: índices de renta variable que desde sus máximos previos al cierre del año 2021 caen por encima del 20%, segmentos de mercado como las tecnológicas no rentables que caen más del 70%, índices de renta fina que caen más de un 10% en el año...

¿Por qué hemos llegado a esta situación?

La conjunción de varios factores ha sido la que ha conducido a un abrupto cambio del apetito por el riesgo de los

inversores. Podríamos hablar de: inflación, la invasión rusa de Ucrania y de China y su política "COVID cero". La suma de los tres ha venido a dejar un entorno con tintes claramente estanflacionistas.

De la inflación transitoria a la inflación persistente. Los últimos datos de inflación a nivel europeo y americano antes del inicio de la invasión de Ucrania arrojaron lecturas preocupantes que hicieron cambiar de forma radical el discurso de los bancos centrales. Estos, a la vista de los datos, decidieron cerrar el tiempo de la liquidez abundante y los tipos de interés muy bajos (negativos) y dar paso al tiempo de la "normalización": fin de los programas de compra de activos (quantitative easing) e inicio de las subidas. Durante una buena parte del primer trimestre, la actitud la de implementar los cambios de forma progresiva sin dañar las expectativas de crecimiento de las economías.

El shock energético negativo derivado de la invasión rusa de Ucrania. Las políticas energéticas de muchos países europeos, en particular Alemania, en cuanto a la dependencia de suministro de carbón, petróleo y, por encima de todo, gas natural se han convertido en un quebradero de cabeza en cuanto que Rusia está amenazando con emplear el suministro como arma de guerra en respuesta a unas sanciones económicas por parte de la UE. La consecuencia fundamental ha sido una subida acelerada de las materias primas energéticas y el riesgo de que pudieran subir aún más bajo determinados escenarios. La subida del crudo y el gas natural se ha filtrado de forma directa a las tasas de inflación haciendo que éstas superasen en EE.UU. y en la UE el 8% interanual en promedio. Con esta vuelta de tuerca, el discurso de los bancos centrales se ha vuelto más agresivo (hawkish) en un movimiento que, por supuesto buscaba cumplir con el mandato del control de precios y, también, evitar que su credibilidad se viera castigada. Así, hemos visto una política de anticipación de los endurecimientos monetarios (frontloading) que ha traído en el corto plazo una relajación de las expectativas de inflación a medio plazo (breakevens 5 años) y el consiguiente repunte de tipos nominales y reales hacia el final del período de referencia.

El atasco de las cadenas globales de aprovisionamiento. Si a finales de 2021 se avistaba una ligera mejora del comportamiento de las cadenas globales de aprovisionamiento, los brotes de COVID-19 en China y su política "COVID cero" llevaron durante buena parte del semestre a tener bajo regímenes de confinamiento severo a más del 30% del PIB doméstico. Esta situación ha supuesto un parón en la mejoras de las condiciones económicas globales que sólo al final de semestre parece que se alivia.

Las subidas de tipos, las subidas de los precios energéticos en combinación con una tasa de ahorro elevada (demanda embalsada) han dado como resultado el inicio de la percepción de efectos de segunda ronda (servicios, salarios) y con ellos un nivel de alerta de bancos centrales elevado. Este panorama empeoró aún más en el mes de junio con un cambio de retórica en el mercado: si la inflación es estructural en buena parte y los bancos centrales van a ser implacables, entonces hemos de pensar en el riesgo de entre ambos efectos combinados se pueda producir una desaceleración económica intensa. Así, el mercado ahora mismo está poniendo en precio con un 100% de posibilidades una caída de la actividad: ¿aterrizaje duro (hard landing) o recesión? La probabilidad de un escenario recesivo no debe ser descartada con los antecedentes de que disponemos. La consecuencia de la puesta en precio de esta situación ha sido un final de semestre con caídas adicionales en la renta variable; pero, con mejoras en los bonos de gobierno al señalar los mercados como escenario probable la necesidad de hacer menos subidas de las inicialmente previstas y, eventualmente, alguna bajada de tipos en la segunda mitad de 2023. No se ha librado el crédito de menos calidad (high yield) de ampliaciones de diferenciales (spreads) en este entorno ante el riesgo percibido de mayor probabilidad de impago.

En el caso de las carteras más conservadoras hacía mucho tiempo que la exposición a activos de renta fija no restaba de forma tan significativa. Los repuntes de las curvas, con buena parte de los bonos recuperando parte de la normalidad (¡tipos positivos!) han dejado un semestre con rentabilidades negativas superiores al 7% incluso en los caso de los perfiles más conservadores. La única categoría de cierta relevancia que ha terminado en positivo ha sido la de los activos chinos.

La segunda parte del año podría arrojar un balance bien diferente dependiendo de las condiciones macroeconómicas y geopolíticas. Parece que podríamos haber visto en algunas categorías de activos (gobierno) lo peor ya. Si bien otras, como los bonos más especulativos (high yield) aún podrían sufrir.

En cuanto al posicionamiento en renta variable se ha puesto de manifiesto una dispersión de retornos por factores muy acusada. Si con carácter general predominaron las caídas. Una exposición al factor value, un sesgo defensivo y el posicionamiento en sectores como el energético han aportado cierta protección. Por el contrario, el segmento de crecimiento (growth) o los sectores más vinculados a consumo discrecional ha sufrido de forma notable.

En el próximo trimestre será clave evaluar el comportamiento de los beneficios empresariales y las expectativas de los mismos. Hasta ahora, las correcciones de la renta variable se han producido por la compresión de múltiplos, dejando

valoraciones a futuro que están por debajo de las medias de los últimos años. Ahora queda ver en cuánto se caen las expectativas de beneficios y cómo afecta a la valoración de los activos.

b) Decisiones generales de inversión adoptadas

Semestre marcado por los datos macroeconómicos y altas fluctuaciones en los mercados tanto de renta fija como de renta variable. Altas presiones producidas por el conflicto bélico ruso-ucraniano y una China marcada por los confinamientos continuos. Esta última mención sigue causando una ralentización en la cadena de suministros tras el cierre del puerto de Shanghái. Con ello, un incremento en los datos de inflación y un crecimiento ralentizado ha causado miedo a una posible recesión. Cabe mencionar que los movimientos en materias primas que en mayo cotizaban a sus máximos históricos, ya están dando síntomas de agotamiento.

Los tipos de interés siguen en alza, a la espera de más subidas en los meses de julio y septiembre que se prevé que la subida sea del 0.25% puntos aunque podría llegar ser del 0.50% por parte del BCE. En cambio la FED ha respondido con más dureza, con una radical subida de 0,75% puntos, que se suma a otras anteriores y que ha situado los tipos de interés del dólar en el 1,5%, causando un incremento en el valor del dólar frente al resto de divisas.

c) Índice de referencia.

No tiene índice de referencia. La rentabilidad acumulada en el primer semestre de la letra del Tesoro a 1 año es del -1,21% frente al -1,34% de rentabilidad de la IIC.

d) Evolución del Patrimonio, participes, rentabilidad y gastos del Fondo.

El patrimonio es de 159934,24 y el número de participes es de 2. Durante el semestre la IIC ha obtenido una rentabilidad negativa del -0,07% y ha soportado unos gastos de 0,08% sobre el patrimonio medio..

e) Rendimiento del fondo en comparación con el resto de fondos de la gestora.

Durante el semestre analizado la rentabilidad media de los fondos de la misma categoría gestionados por la entidad gestora ha sido de -17,16%.

## 2. INFORMACION SOBRE LAS INVERSIONES.

a) Inversiones concretas realizadas durante el periodo.

Fondo de reciente creación, no ha realizado aún ninguna inversión a cierre del semestre. Toda la cartera se mantiene en liquidez.

b) Operativa de préstamo de valores.

No aplicable

c) Operativa en derivados y adquisición temporal de activos.

La IIC aplica la metodología del compromiso para calcular la exposición total al riesgo de mercado. Dentro de este cálculo no se consideran las operaciones a plazo que correspondan a la operativa habitual de contado del mercado en el que se realicen, aquellas en las que el diferimiento de la adquisición sea forzoso, las permutas de retorno total, ni las estrategias de gestión con derivados en las que no se genere una exposición adicional. Las operativas anteriormente descritas pueden comportar riesgos de mercado y contrapartida.

Durante el semestre de referencia, la IIC no ha operado con instrumentos derivados.

El apalancamiento medio durante el semestre ha sido de 0%.

d) Otra información sobre inversiones.

En el apartado de inversión en otras IIC, se utiliza criterios de selección tanto cuantitativos como cualitativos, centrándose en fondos con suficiente historia para poder analizar su comportamiento en diferentes situaciones de mercado. Las políticas de gestión de los fondos comprados deben ser coherentes con la estrategia de cada una de las instituciones. Al final del semestre el porcentaje sobre el patrimonio en IIC es de un 0%.

La rentabilidad media de la liquidez anualizada en el periodo ha sido de un 0%.

En la IIC no hay activos en situación morosa, dudosa o en litigio.

No existen activos que pertenezcan al artículo 48.1 j) del RD 1082/2012.

## 3. EVOLUCION DEL OBJETIVO CONCRETO DE RENTABILIDAD

No aplicable

## 4. RIESGO ASUMIDO POR EL FONDO.

La volatilidad es una medida de riesgo que mide cómo la rentabilidad del fondo se ha desviado de su media histórica. Una desviación alta significa que las rentabilidades del fondo han experimentado en el pasado fuertes variaciones, mientras que una desviación baja indica que esas rentabilidades han sido mucho más estables en el tiempo. Al ser un fondo de

nueva creación no se dispone de volatilidad del fondo en el periodo, mientras que la del Ibex 35 ha sido del 22,45% y la de la Letra del Tesoro a un año ha sido de 0,58%, debido a que ha mantenido activos de menor riesgo que el IBEX. El VaR histórico es una medida que asume que el pasado se repetirá en el futuro e indica lo máximo que se podría perder, con un nivel de confianza del 99% en un plazo de un mes, teniendo en cuenta los activos que componen la cartera en un momento determinado. El fondo al ser de reciente creación no puede disponer de VaR histórico.

#### 5. EJERCICIO DERECHOS POLITICOS.

En línea con nuestra adhesión a los Principios de Inversión Responsable de Naciones Unidas (UNPRI), Andbank Wealth Management, S.G.I.I.C., S.A.U. ejerce el derecho de voto basándose en la evaluación del rendimiento a medio y largo plazo de la sociedad en la que invierte, teniendo en cuenta cuestiones medioambientales (cambio climático y la mitigación del mismo, uso eficiente y sostenible de los recursos, biodiversidad, reciclaje y economía circular), sociales (desarrollo del capital humano, igualdad de género, salud y seguridad laboral, responsabilidad y seguridad del producto y protección del consumidor), y de gobernanza (estructura accionarial, independencia y experiencia del Consejo, auditoria, política de remuneraciones, transparencia). Un mayor grado de detalle puede encontrarse en nuestra Política de Voto ([https://www.andbank.es/wp-content/uploads/2021/04/AWM-POL-Proxy-Voting-v1\\_MARZO-2021.pdf](https://www.andbank.es/wp-content/uploads/2021/04/AWM-POL-Proxy-Voting-v1_MARZO-2021.pdf))

Nuestras decisiones de voto durante el ejercicio 2022 se han tomado teniendo en cuenta el análisis y los informes de voto de Glas Lewis, empresa especializada en gobierno corporativo y asesoramiento al voto en juntas de accionistas. Andbank Wealth Management, S.G.I.I.C., S.A.U. utiliza este proveedor con el objetivo de aumentar nuestra capacidad de análisis sobre los aspectos concretos que se votan en las juntas de accionistas en materia ambiental, social y de gobierno corporativo (ESG). En todo momento, es nuestro Comité de Inversión Responsable quien tiene la capacidad de tomar las decisiones de voto y lo hace en función de los principios generales y criterios definidos en nuestra Política de Voto.

Andbank Wealth Management, S.G.I.I.C., S.A.U., ejerce los derechos de asistencia y voto en las Juntas Generales de las sociedades españolas, en las que sus IIC bajo gestión tienen con más de un año de antigüedad, una participación superior al 1% del capital social.

#### 6. INFORMACION Y ADVERTENCIAS CNMV.

No aplicable

#### 7. ENTIDADES BENEFICIARIAS DEL FONDO SOLIDARIO E IMPORTE CEDIDO A LAS MISMAS.

No aplicable

#### 8. COSTES DERIVADOS DEL SERVICIO DE ANALISIS.

No aplicable

#### 9. COMPARTIMENTOS DE PROPOSITO ESPECIAL (SIDE POCKETS).

No aplicable

#### 10. PERSPECTIVAS DE MERCADO Y ACTUACION PREVISIBLE DEL FONDO.

El conflicto bélico ruso-ucraniano sigue su curso sin dar señales de acercamiento para una tregua entre los dos bandos. La cumbre de la OTAN que tuvo lugar los últimos días de Junio dejó un mensaje de unidad entre los países integrantes, pero sin olvidar los problemas que van a tener que enfrentar: cortes de gas, escasez de alimentos... China sigue inmerso en sus problemas internos de Covid-19, continuando con cuarentenas obligatorias prácticamente en todo el país, dificultando las cadenas de suministro en muchos mercados (automovilístico, tecnológico, etc).

La alta volatilidad vivida durante todo el primer semestre no parece que vaya a apaciguarse en el corto plazo. La subida más agresiva de tipos de interés de la FED ha fortalecido a un Dólar que se encuentra cercano a la paridad con el EURO, dejando una sensación de incertidumbre en los mercados europeos, donde creemos que el BCE se verá obligado a subir tipos para intentar volver a niveles anteriores.

Los altos niveles de inflación junto con los demás factores mencionados anteriormente han hecho que nuestra posición a corto-medio plazo siga siendo cautelosa. Pensamos que las inversiones actuales deberían ir ligadas a las valoraciones, buscando activos más "quality" frente a una revisión a la baja de las expectativas por parte de las empresas de cara al segundo trimestre.

### 10. Detalle de inversiones financieras

Descripción de la inversión y emisor	Divisa	Periodo actual		Periodo anterior	
		Valor de mercado	%	Valor de mercado	%

Descripción de la inversión y emisor	Divisa	Periodo actual		Periodo anterior	
		Valor de mercado	%	Valor de mercado	%
Total Deuda Pública Cotizada mas de 1 año		0	0,00		
Total Deuda Pública Cotizada menos de 1 año		0	0,00		
Total Renta Fija Privada Cotizada mas de 1 año		0	0,00		
Total Renta Fija Privada Cotizada menos de 1 año		0	0,00		
<b>TOTAL RENTA FIJA COTIZADA</b>		0	0,00		
<b>TOTAL RENTA FIJA NO COTIZADA</b>		0	0,00		
<b>TOTAL RF PENDIENTE ADMISION A COTIZACION</b>		0	0,00		
<b>TOTAL ADQUISICIÓN TEMPORAL DE ACTIVOS</b>		0	0,00		
<b>TOTAL RENTA FIJA</b>		0	0,00		
<b>TOTAL RV COTIZADA</b>		0	0,00		
<b>TOTAL RV NO COTIZADA</b>		0	0,00		
<b>TOTAL RV PENDIENTE ADMISIÓN A COTIZACIÓN</b>		0	0,00		
<b>TOTAL RENTA VARIABLE</b>		0	0,00		
<b>TOTAL IIC</b>		0	0,00		
<b>TOTAL DEPÓSITOS</b>		0	0,00		
<b>TOTAL ENTIDADES DE CAPITAL RIESGO + otros</b>		0	0,00		
<b>TOTAL INVERSIONES FINANCIERAS INTERIOR</b>		0	0,00		
Total Deuda Pública Cotizada mas de 1 año		0	0,00		
Total Deuda Pública Cotizada menos de 1 año		0	0,00		
Total Renta Fija Privada Cotizada mas de 1 año		0	0,00		
Total Renta Fija Privada Cotizada menos de 1 año		0	0,00		
<b>TOTAL RENTA FIJA COTIZADA</b>		0	0,00		
<b>TOTAL RENTA FIJA NO COTIZADA</b>		0	0,00		
<b>TOTAL RF PENDIENTE ADMISION A COTIZACION</b>		0	0,00		
<b>TOTAL ADQUISICIÓN TEMPORAL DE ACTIVOS</b>		0	0,00		
<b>TOTAL RENTA FIJA</b>		0	0,00		
<b>TOTAL RV COTIZADA</b>		0	0,00		
<b>TOTAL RV NO COTIZADA</b>		0	0,00		
<b>TOTAL RV PENDIENTE ADMISIÓN A COTIZACIÓN</b>		0	0,00		
<b>TOTAL RENTA VARIABLE</b>		0	0,00		
<b>TOTAL IIC</b>		0	0,00		
<b>TOTAL DEPÓSITOS</b>		0	0,00		
<b>TOTAL ENTIDADES DE CAPITAL RIESGO + otros</b>		0	0,00		
<b>TOTAL INVERSIONES FINANCIERAS EXTERIOR</b>		0	0,00		
<b>TOTAL INVERSIONES FINANCIERAS</b>		0	0,00		

Notas: El período se refiere al final del trimestre o semestre, según sea el caso.

Los productos estructurados suponen un 0,00% de la cartera de inversiones financieras del fondo o compartimento.

## 11. Información sobre la política de remuneración

No aplica en este informe

## 12. Información sobre las operaciones de financiación de valores, reutilización de las garantías y swaps de rendimiento total (Reglamento UE 2015/2365)

No existe información sobre operaciones de financiación de valores, reutilización de las garantías y swaps de rendimiento total