

## SALIONA DE INVERSIONES, SIL, S.A.

Nº Registro CNMV: 51

Informe Semestral del Primer Semestre 2024

**Gestora:** BANKINTER GESTION DE ACTIVOS, S.A., S.G.I.I.C.      **Depositario:** BANKINTER, S.A.      **Auditor:** PricewaterhouseCoopers Auditores, S.L.

**Grupo Gestora:** BANKINTER      **Grupo Depositario:** BANKINTER      **Rating Depositario:** A- S&P

El presente informe, junto con los últimos informes periódicos, se encuentran disponibles por medios telemáticos en N/D.

La Entidad Gestora atenderá las consultas de los clientes, relacionadas con las IIC gestionadas en:

### Dirección

Servicio Atención al Cliente Bankinter - C/ Pico San Pedro, 1. 28760 Tres Cantos (Madrid). Teléfono: 900 80 20 81.

### Correo Electrónico

N/D

Asimismo cuenta con un departamento o servicio de atención al cliente encargado de resolver las quejas y reclamaciones. La CNMV también pone a su disposición la Oficina de Atención al Inversor (902 149 200, e-mail: [inversores@cnmv.es](mailto:inversores@cnmv.es)).

## INFORMACIÓN SOCIEDAD

Fecha de registro: 14/04/2023

### 1. Política de inversión y divisa de denominación

#### Categoría

Tipo de Sociedad: Sociedad de Inversión Libre      Vocación inversora: 45      Perfil de Riesgo: 3, en una escala del 1 al 7

La sociedad cotiza en el Mercado Alternativo Bursátil.

#### Descripción general

Política de inversión: La SIL podrá invertir entre un 0-100% de su patrimonio en IIC financieras tradicionales del artículo 48, c) y d) del Reglamento de IIC que sean activo apto, armonizadas o no y, hasta el 10% de su patrimonio en IIC IL, IIC IIC IL, entidades de capital riesgo que sean transmisibles, pertenecientes o no al grupo de la Gestora. 2 Última actualización del folleto: 31/01/2024. La SIL podrá invertir, ya sea de manera directa o indirecta a través de IIC, en activos de renta variable y renta fija (incluidos depósitos e instrumentos del mercado monetario cotizados o no, líquidos), y materias primas a través de otros activos aptos, sin que exista predeterminación en cuanto a los porcentajes de inversión en cada clase de activo. No existe objetivo predeterminado ni límites máximos en lo que se refiere a la distribución de activos por tipo de emisor (público o privado), ni por rating de emisión/emisor, ni duración, ni por capitalización bursátil, ni por divisa, ni por sector económico, ni por países. Se podrá invertir en países emergentes. La exposición a riesgo divisa será del 0-100% de la exposición total. La inversión en activos de baja capitalización y/o baja calidad crediticia puede influir negativamente en la liquidez de la SIL. La Sociedad no tiene ningún índice de referencia en su gestión. La concentración en un mismo emisor o IIC será como máximo del 40% (puntualmente 60%). Se cumple con los principios de liquidez, transparencia y diversificación del riesgo. La exposición máxima de la SIL a los activos subyacentes será del 10%. Empleará como cobertura e inversión, instrumentos financieros derivados negociados o no en mercados organizados de derivados. El endeudamiento máximo (a través de línea de crédito bancario) será del 10% del patrimonio y se usará con el objetivo de gestionar la liquidez, facilitar suscripciones y reembolsos o aprovechar determinadas oportunidades de inversión. No se han firmado acuerdos de garantía financiera. La SIL no cumple con la Directiva 2009/65/CE.

**Operativa en instrumentos derivados**

Una información más detallada sobre la política de inversión del Sociedad se puede encontrar en su folleto informativo.

**Divisa de denominación** EUR

**2. Datos económicos****2.1.b) Datos generales.**

Cuando no exista información disponible las correspondientes celdas aparecerán en blanco

	Período actual
Nº de acciones	416.658,00
Nº de accionistas	131
Dividendos brutos distribuidos por acción (EUR)	0,00

Fecha	Patrimonio fin de periodo (miles de EUR)	Valor liquidativo definitivo
Periodo del informe	9.035	
Diciembre 2023	8.467	20,3455
Diciembre 2022		
Diciembre 2021		

Valor liquidativo (EUR)	Fecha	Importe	Estimación que se realizó
Último estimado			
Último definitivo	2024-06-30	21,7091	

Notas: En el caso de IIC cuyo valor liquidativo no se determine diariamente, los datos se refieren al último disponible.

**Cotización de la acción, volumen efectivo y frecuencia de contratación en el periodo del informe**

Cotización (€)			Volumen medio mensual (miles €)	Frecuencia (%)	Mercado en el que cotiza
Mín	Máx	Fin de periodo			
0,00	0,00	0,00	0	0,00	FTP MAB

Comisiones aplicadas en el período, sobre patrimonio medio

	% efectivamente cobrado						Base de cálculo	Sistema de imputación
	Periodo			Acumulada				
	s/patrimonio	s/resultados	Total	s/patrimonio	s/resultados	Total		
Comisión de gestión	0,17	0,32	0,50	0,17	0,32	0,50	patrimonio	
Comisión de depositario			0,05			0,05	patrimonio	

## 2.2 Comportamiento

Cuando no exista información disponible las correspondientes celdas aparecerán en blanco

### A) Individual. Divisa EUR

#### Rentabilidad (% sin anualizar)

Acumulado año t actual		Anual			
Con último VL estimado	Con último VL definitivo	Año t-1	Año t-2	Año t-3	Año t-5
	6,70				

El último VL definitivo es de fecha: 30-06-2024

El último VL estimado es de fecha:

La periodicidad de cálculo del valor liquidativo es diaria

Recuerde que rentabilidades pasadas no presuponen rentabilidades futuras. Sólo se informa si se ha mantenido una política de inversión homogénea en el período.

Gastos (% s/ patrimonio medio)	Acumulado 2024	Anual			
		2023	Año t-2	Año t-3	Año t-5
Ratio total de gastos (iv)	0,44	1,13			

(iv) Incluye los gastos directos soportados en el periodo de referencia: comisión de gestión sobre patrimonio, comisión de depositario, auditoría, servicios bancarios (salvo gastos de financiación), y resto de gastos de gestión corriente, en términos de porcentaje sobre patrimonio medio del periodo. En el caso de fondos/compartimentos que invierten más de un 10% de su patrimonio en otras IIC se incluyen también los gastos soportados indirectamente, derivados de esas inversiones, que incluyen las comisiones de suscripción y de reembolso. Este ratio no incluye la comisión de gestión sobre resultados ni los costes de transacción por la compraventa de valores.

En el caso de inversiones en IIC que no calculan su ratio de gastos, éste se ha estimado para incorporarlo en el ratio de gastos.

#### Evolución del valor liquidativo, cotización o cambios aplicados últimos 5 años



#### Rentabilidad semestral de los últimos 5 años

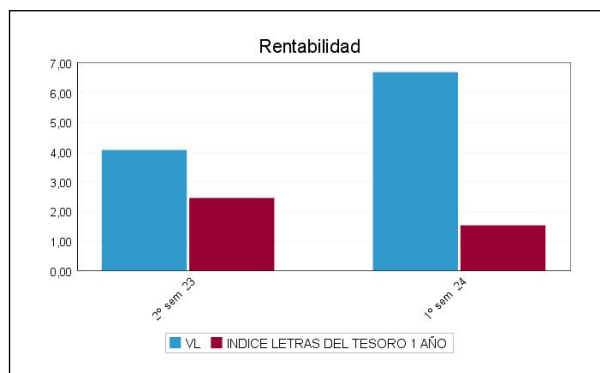

## 2.3 Distribución del patrimonio al cierre del período (Importes en miles de EUR)

Distribución del patrimonio	Fin período actual		Fin período anterior	
	Importe	% sobre patrimonio	Importe	% sobre patrimonio
(+) INVERSIONES FINANCIERAS	8.295	91,81	7.805	92,18
* Cartera interior	1.507	16,68	1.668	19,70
* Cartera exterior	6.743	74,63	6.093	71,96
* Intereses de la cartera de inversión	45	0,50	44	0,52
* Inversiones dudosas, morosas o en litigio	0	0,00	0	0,00
(+) LIQUIDEZ (TESORERÍA)	730	8,08	677	8,00
(+/-) RESTO	11	0,12	-16	-0,19
<b>TOTAL PATRIMONIO</b>	<b>9.035</b>	<b>100,00 %</b>	<b>8.467</b>	<b>100,00 %</b>

Notas:

El período se refiere al trimestre o semestre, según sea el caso.

Las inversiones financieras se informan a valor e estimado de realización.

## 2.4 Estado de variación patrimonial

	% sobre patrimonio medio			% variación respecto fin período anterior
	Variación del período actual	Variación del período anterior	Variación acumulada anual	
PATRIMONIO FIN PERIODO ANTERIOR (miles de EUR)	8.480	8.068	8.862	
± Compra/venta de acciones (neto)	-0,03	0,97	-0,03	-103,34
- Dividendos a cuenta distribuidos	0,00	0,00	0,00	0,00
± Rendimientos netos	6,38	4,08	6,38	68,15
(+) Rendimientos de gestión	8,61	9,08	8,61	2,07
(-) Gastos repercutidos	2,23	5,00	2,23	-51,90
- Comisión de sociedad gestora	0,50	0,29	0,50	85,59
- Gastos de financiación	0,00	0,00	0,00	0,00
- Otros gastos repercutidos	0,31	0,18	0,31	87,85
(+) Ingresos	0,00	0,00	0,00	0,00
(+) Revalorización inmuebles uso propio y resultados por enajenación inmovilizado	0,00	0,00	0,00	0,00
<b>PATRIMONIO FIN PERIODO ACTUAL (miles de EUR)</b>	<b>9.035</b>	<b>8.480</b>	<b>9.035</b>	

Nota: El período se refiere al trimestre o semestre, según sea el caso.

### 3. Inversiones financieras

A fecha 30/06/2024 la SIL tiene las siguientes inversiones financieras expresadas en miles de euros:

Liquidez: 1.560,78929 miles de euros, que supuso el 17,25% de la cartera.

Renta variable: 5.993,94935 miles de euros, que supuso el 66,21% de la cartera.

Renta fija: 1.494,98918 miles de euros, que supuso el 16,54% de la cartera.

### 4. Hechos relevantes

	SI	NO
a. Suspensión temporal de la negociación de acciones		X
b. Reanudación de la negociación de acciones		X
c. Reducción significativa de capital en circulación		X
d. Endeudamiento superior al 5% del patrimonio		X
e. Cambio en elementos esenciales del folleto informativo		X
f. Otros hechos relevantes		X

### 5. Anexo explicativo de hechos relevantes

No aplicable.

### 6. Operaciones vinculadas y otras informaciones

	SI	NO
a. Accionistas significativos en el capital de la sociedad (porcentaje superior al 20%)	X	
b. Modificaciones de escasa relevancia en los Estatutos Sociales		X
c. Gestora y el depositario son del mismo grupo (según artículo 4 de la LMV)	X	
d. Se han realizado operaciones de adquisición y venta de valores en los que el depositario ha actuado como vendedor o comprador, respectivamente		X
e. Se han adquirido valores o instrumentos financieros emitidos o avalados por alguna entidad del grupo de la gestora, sociedad de inversión o depositario, o alguno de éstos ha actuado como colocador, asegurador, director o asesor o se han prestado valores a entidades vinculadas		X
f. Se han adquirido valores o instrumentos financieros cuya contrapartida ha sido una entidad del grupo de la gestora, sociedad de inversión o depositario u otra IIC gestionada por la misma gestora u otra gestora del grupo	X	
g. Se han percibido ingresos por entidades del grupo de la gestora que tienen como origen comisiones o gastos satisfechos por la SICAV.	X	
h. Diferencias superiores al 10% entre valor liquidativo estimado y el definitivo a la misma fecha		X
i. Se ha ejercido el derecho de disposición sobre garantías otorgadas (sólo aplicable a SIL)		X
j. Otras informaciones u operaciones vinculadas	X	

	Al final del periodo
k. % endeudamiento medio del periodo	0,00
l. % patrimonio afectado por operaciones estructuradas de terceros en las que la IIC actúe como subyacente.	0,00
m. % patrimonio vinculado a posiciones propias del personal de la sociedad gestora o de los promotores	0,00

### 7. Anexo explicativo sobre operaciones vinculadas y otras informaciones

- a) En esta SIL se da la existencia de 2 accionistas cuyo volumen de inversión individual representa más de un 20% del patrimonio total de la sociedad.
- c) El Depositario y Gestora pertenecen al mismo grupo económico, no obstante la Gestora y el Depositario han establecido procedimientos para evitar conflictos de interés y cumplir los requisitos legales de separación recogidos en el Reglamento de IIC.
- f) Se han realizado operaciones de adquisición temporal de activos con pacto de recompra con el depositario. El tipo medio es de 3,93%.
- g) Durante el semestre Bankinter, SA ha percibido importes que tienen como origen comisiones o gastos satisfechos por la sociedad, en concepto de comisión de depositaría, cuya cuantía se detalla en el cuadro de Estado de variación patrimonial de este informe, así como otros gastos por liquidación e intermediación de valores.
- j) La Gestora cuenta con un procedimiento para el control de las operaciones vinculadas en el que verifica, entre otros aspectos, que éstas se realizan a precios o en condiciones iguales o mejores que los de mercado; existiendo para aquellas operaciones que tienen la consideración de operaciones vinculadas repetitivas o de escasa relevancia (por ejemplo, operaciones de adquisición temporal de activos con pacto de recompra con el Depositario) un procedimiento de autorización simplificado en el que se comprueba el cumplimiento de estos dos aspectos.

## 8. Información y advertencias a instancia de la CNMV

No aplicable.

## 9. Anexo explicativo del informe periódico

### 1. SITUACIÓN DE LOS MERCADOS Y EVOLUCIÓN DE LA SOCIEDAD.

- a) Visión de la gestora/sociedad sobre la situación de los mercados.

Durante el primer semestre de 2024 la actividad económica mundial se caracterizó por su resiliencia. El buen comportamiento de los mercados de trabajo favoreció el dinamismo del consumo. Por ramas de actividad, las manufacturas estuvieron más deprimidas y fueron los servicios los que mostraron mayor dinamismo. En algunas regiones, como el área del euro, se aceleró ligeramente el ritmo de expansión de la actividad. En todo caso, el ritmo de crecimiento del PIB global fue relativamente modesto desde una perspectiva histórica, en el entorno de +3%.

Por su parte, la inflación prosiguió con su senda bajista, aunque con menos fuerza que en 2023, entre otros motivos, por la persistencia de la inflación de servicios. La ralentización del proceso de desinflación, que conduce a una inflación algo más elevado durante más tiempo, provocó que las expectativas sobre la evolución futura de los tipos de interés se revisaron al alza durante el semestre, hacia un escenario de menores recortes de tipos, con su consiguiente impacto en los mercados financieros.

A pesar de la persistencia de la inflación en algunas regiones, los bancos centrales de algunos países avanzados redujeron sus tipos de interés oficiales a finales del periodo. Tal es el caso del Banco Central Europeo (BCE), que decidió bajar sus tipos de interés de referencia en 25 puntos básicos en su reunión de junio. Así, el tipo de depósito pasó a situarse en 3,75%.

Los mercados de renta fija sufrieron importantes dosis de volatilidad, en función del ajuste en las expectativas de bajadas de tipos de la Reserva Federal y del BCE.

En el conjunto del semestre, los tipos de mercado de la deuda soberana aumentaron sensiblemente, revirtiendo parcialmente las bajadas experimentadas a finales de 2023. En concreto, la rentabilidad del bono americano a diez años subió +52 puntos básicos hasta situarse en 4,40%, y la del bono alemán rebotó +48 puntos básicos en el trimestre hasta

2,50%, lo que supuso caídas de los precios de -1,6% en EE. UU. y de -2,4% en Alemania.

Las primas de riesgo de la deuda periférica sufrieron volatilidad tras las elecciones europeas. La convocatoria de elecciones anticipadas en Francia castigó a los activos franceses. En esta línea, la prima de riesgo francesa llegó a subir hasta 82 puntos básicos habiendo registrado un mínimo en el semestre de 43 puntos básicos.

A pesar de todo, salvo en el caso de Francia, el saldo semestral fue positivo: la prima de riesgo española se redujo -5 puntos básicos en el semestre hasta 92 puntos básicos y la italiana -10 puntos básicos hasta 157 puntos básicos.

Los diferenciales de crédito se estrecharon en el semestre, hasta situarse en niveles históricamente reducidos, ayudados por las bajas tasa de impago y una cierta mejora de la actividad económica.

Los principales índices bursátiles prolongaron la senda alcista durante el primer semestre del año. El índice MSCI World de países desarrollados subió +10,8% y el índice MSCI Emergentes, +6,1%. El Topix japonés destacó con un alza de +18,7%.

Sin embargo, esta subida se produjo con una fuerte dispersión sectorial. Dentro de la bolsa europea, por ejemplo, tecnología destacó con un alza de +23,8%, seguida de salud (+14%) y financieras (+9,3%). Sin embargo, las utilities registraron una caída de -6,1%. Otros dos sectores cerraron el trimestre en negativo: real estate (-4,2%) y consumo estable (-3,4%).

En los mercados cambiarios lo más destacado fue la debilidad del yen (dólar +14% vs yen), por la lentitud del Banco de Japón a la hora de subir los tipos de interés en un contexto en que se retrasa la flexibilización de las políticas monetarias en EE. UU. y la UEM. Por su parte, el euro se depreció frente al dólar (3% en el semestre) por el adelanto del BCE frente a la Reserva Federal a la hora de rebajar los tipos de interés.

Finalmente, en el mercado de materias primas se produjo un rebote en el precio del petróleo (+12% el Brent hasta 86,4 dólares el barril) y en el precio del gas (+11% en la referencia europea). Por su parte, el oro se revalorizó +13% hasta 2.327 dólares la onza.

#### b) Decisiones generales de inversión adoptadas.

Durante este semestre, la sociedad gestora ha seguido para esta SIL una estrategia de inversión acorde con la política de inversión definida en su folleto, las directrices de inversión fijadas periódicamente con los representantes de la SIL y la situación que han presentado los mercados en este periodo.

#### c) Índice de referencia.

N/A

#### d) Evolución del Patrimonio, participes, rentabilidad y gastos de la IIC.

El patrimonio de la SIL ha evolucionado en el periodo según puede verse en el apartado 2 del presente informe.

El número de accionistas de la SIL ha evolucionado en el periodo según puede verse en el apartado 2. del presente informe.

Así, como resultado de esta estrategia la SIL ha obtenido en el semestre una rentabilidad de 6,70% reflejándose en el cuadro 2.4 la aportación a los resultados que ha tenido cada uno de los diferentes tipos de activos en los que ha invertido la SIL, los cuales se informan de forma desglosada en los apartados 3.1 y 3.3 relativos a la composición de la cartera de inversiones financiera, tanto de contado como de derivados de la SIL, respectivamente.

Durante el periodo, los gastos corrientes soportados por la SIL han tenido un impacto de 0,44% en su rentabilidad, correspondiendo un 0,44% a los gastos de la propia SIL y un 0,00% a los gastos indirectos por inversión en otras instituciones de inversión colectiva.

Adicionalmente, la comisión de resultados devengada en el semestre ha sido de 28.407,92euros, y ha representado el 0,32% sobre el patrimonio medio en el periodo de la sociedad.

e) Rendimiento de la Sociedad en comparación con el resto de Sociedades de la gestora.

N/A

## 2. INFORMACION SOBRE LAS INVERSIONES.

a) Inversiones concretas realizadas durante el periodo.

N/A

b) Operativa de préstamo de valores.

N/A

c) Operativa en derivados y adquisición temporal de activos.

N/A

d) Otra información sobre inversiones.

N/A

## 3. EVOLUCION DEL OBJETIVO CONCRETO DE RENTABILIDAD.

N/A

## 4. RIESGO ASUMIDO POR LA SOCIEDAD.

N/A

## 5. EJERCICIO DERECHOS POLITICOS.

N/A

## 6. INFORMACION Y ADVERTENCIAS CNMV.

ESTA SIL PUEDE INVERTIR HASTA UN 100% EN EMISIONES DE RENTA FIJA DE BAJA CALIDAD CREDITICIA, POR LO QUE TIENE UN RIESGO DE CRÉDITO MUY ELEVADO.

## 7. ENTIDADES BENEFICIARIAS DEL FONDO SOLIDARIO E IMPORTE CEDIDO A LAS MISMAS.

N/A

## 8. COSTES DERIVADOS DEL SERVICIO DE ANALISIS.

N/A

## 9. COMPARTIMENTOS DE PROPOSITO ESPECIAL (SIDE POCKETS).

N/A

## 10. PERSPECTIVAS DE MERCADO Y ACTUACIÓN PREVISIBLE DE LA SOCIEDAD.

No se prevén cambios significativos en el ritmo de crecimiento de las principales economías en el próximo semestre. La



actividad de la Eurozona podría proseguir con su recuperación mientras que en EE.UU. se estaría produciendo cierta pérdida de momentum. En conjunto, el ritmo de expansión del PIB global durante el segundo semestre del año será modesto, favorecido por la fortaleza de los servicios y la solidez de los mercados de trabajo, y penalizado por las políticas monetarias restrictivas y la incertidumbre geopolítica.

El semestre estará marcado por los procesos electorales en Francia, Reino Unido y, sobre todo, de EE.UU.

Las políticas monetarias deberían ir suavizándose en consonancia con la progresiva reducción de las tasas de inflación. En este sentido, las expectativas del mercado adelantan un nuevo recorte de tipos por parte del Banco Central Europeo en septiembre y probablemente otro en el último mes del año. Por su parte, la Reserva Federal podría bajar los tipos de interés hasta en dos ocasiones a lo largo del segundo semestre del año, según descuenta el mercado.

Los índices bursátiles acumulan importantes subidas en la primera mitad del año, revalorizaciones que difícilmente pueden repetirse en el segundo semestre del ejercicio.

Además, el semestre ha estado marcado por el dominio de la Inteligencia Artificial. La tecnología puede seguir actuando como un catalizador para el mercado ya que, aparte de la IA, cuenta con importantes vectores de crecimiento como la migración a la nube, la ciberseguridad, etc. No obstante, hay que ser conscientes de que ha tenido un comportamiento muy heterogéneo y que habría que ir dirigiéndose hacia las compañías que se han quedado rezagadas y que, por tanto, cuentan con valoraciones más atractivas.

La subida del índice S&P500 ha estado concentrada en pocos valores por lo que sería saludable ver una extensión del movimiento hacia el resto del mercado, que se vería favorecida por un crecimiento de los beneficios empresariales más repartido. Las expectativas de analistas apuntan precisamente a esa posibilidad, a que se vaya reduciendo la brecha en el crecimiento de los beneficios.

Por tanto, deberíamos ver una mayor amplitud de mercado gracias a la recuperación de los beneficios empresariales en el resto de los sectores.

El índice S&P500 cotiza con una ratio de valoración precio/beneficio de 21x, por encima de su media histórica de la última década de 16x. Las valoraciones en Europa y otras regiones no son tan exigentes, por lo que tendrían mayor margen de revalorización, siempre que el contexto geopolítico no se deteriore.

La renta fija estuvo sufriendo en los primeros meses del año por la fuerte caída de las expectativas sobre las bajadas de tipos. En el caso de la Reserva Federal y del BCE, se han pasado a descontar entre una y cerca de tres bajadas frente a las seis y siete, respectivamente, que se descontaban a finales de 2023.

Ahora ya, después de este ajuste, las bajadas que descuenta el mercado parecen más razonables y alineadas con los mensajes de los bancos centrales.

No obstante, en el último mes ha surgido un nuevo factor de incertidumbre, derivado de la convocatoria de elecciones anticipadas en Francia. También se ha reavivado el riesgo político en EE.UU. de cara a las elecciones presidenciales del próximo mes de noviembre.

Además de generar volatilidad, estos eventos están volviendo a centrar la atención en los elevados déficits fiscales de algunos países, lo que puede presionar a la baja al precio de los activos financieros de dichos países.

Seguimos con un peso relevante en renta fija privada, incluso tras el buen comportamiento relativo experimentado en el primer semestre.

Continuamos con duraciones entre 2 y 3 años, primando el crédito de calidad..

Así, la estrategia de inversión de la sociedad para este nuevo periodo se moverá siguiendo las directrices de inversión fijadas periódicamente con los representantes de la sociedad y estas líneas de actuación, tratando de aprovechar las oportunidades que se presenten en el mercado, y en función del comportamiento final que muestren los mercados y la evolución del contexto macroeconómico.

## 10. Detalle de inversiones financieras

Descripción de la inversión y emisor	Divisa	Periodo actual		Periodo anterior	
		Valor de mercado	%	Valor de mercado	%

Notas: El período se refiere al final del trimestre o semestre, según sea el caso.

Los productos estructurados suponen un % de la cartera de inversiones financieras del fondo o compartimento.

## 11. Información sobre la política de remuneración

N/A
-----

## 12. Información sobre las operaciones de financiación de valores, reutilización de las garantías y swaps de rendimiento total (Reglamento UE 2015/2365)

N/A