

## SABADELL SELECCIÓN ALTERNATIVA, FI

Nº Registro CNMV: 4964

Informe Semestral del Primer Semestre 2024

**Gestora:** SABADELL ASSET MANAGEMENT, S.A., S.G.I.I.C. **Depositario:** BNP PARIBAS S.A., SUCURSAL EN ESPAÑA **Auditor:** PricewaterhouseCoopers Auditores, S.L.

**Grupo Gestora:** CREDIT AGRICOLE **Grupo Depositario:** BANQUE NATIONALE DE PARIS, S.A. **Rating**  
**Depositario:** A+ (Standard & Poor's)

El presente informe, junto con los últimos informes periódicos, se encuentran disponibles por medios telemáticos en [www.sabadellassetmanagement.com](http://www.sabadellassetmanagement.com).

La Entidad Gestora atenderá las consultas de los clientes, relacionadas con las IIC gestionadas en:

### Dirección

Paseo de la Castellana, 1 - 28046 Madrid. Teléfono: 936410160

### Correo Electrónico

[SabadellAssetManagement@sabadellassetmanagement.com](mailto:SabadellAssetManagement@sabadellassetmanagement.com)

Asimismo cuenta con un departamento o servicio de atención al cliente encargado de resolver las quejas y reclamaciones. La CNMV también pone a su disposición la Oficina de Atención al Inversor (902 149 200, e-mail: [inversores@cnmv.es](mailto:inversores@cnmv.es)).

## INFORMACIÓN FONDO

Fecha de registro: 04/03/2016

### 1. Política de inversión y divisa de denominación

#### Categoría

Tipo de fondo:

Fondo que invierte mayoritariamente en otros fondos y/o sociedades

Vocación inversora: Retorno Absoluto

Perfil de Riesgo: 2, en una escala del 1 al 7.

#### Descripción general

Política de inversión: El Fondo perseguirá alcanzar la revalorización del capital a medio plazo invirtiendo mayoritariamente en una cartera diversificada por estrategias en Fondos de gestión alternativa. Las estrategias podrán ser, entre otras, de valor relativo, de eventos corporativos, largo/corto de renta variable, oportunidades en dirección de mercados o de venta en corto. El objetivo del Fondo es alcanzar una revalorización anual, bruta de comisiones y no garantizada, determinada como la suma de la rentabilidad que se obtendría de una inversión en adquisición temporal de Letras del Tesoro a 1 día más 200 puntos básicos sin superar una volatilidad, no garantizada, del 5% anual. Este Fondo puede no ser adecuado para inversores que prevean retirar su dinero en un plazo de menos de 3 años.

#### Operativa en instrumentos derivados

Una información más detallada sobre la política de inversión del Fondo se puede encontrar en su folleto informativo.

**Divisa de denominación** EUR

## 2. Datos económicos

	Periodo actual	Periodo anterior	2024	2023
Índice de rotación de la cartera	0,16	0,16	0,16	0,33
Rentabilidad media de la liquidez (% anualizado)	2,87	3,31	2,87	2,67

Nota: El período se refiere al trimestre o semestre, según sea el caso. En el caso de IIC cuyo valor liquidativo no se determine diariamente, éste dato y el de patrimonio se refieren a los últimos disponibles

### 2.1.a) Datos generales.

Cuando no exista información disponible las correspondientes celdas aparecerán en blanco

CLASE	Nº de participaciones		Nº de partícipes		Divisa	Beneficios brutos distribuidos por participación		Inversión mínima	Distribuye dividendos
	Periodo actual	Periodo anterior	Periodo actual	Periodo anterior		Periodo actual	Periodo anterior		
BASE	348.850,53	357.585,96	350	376	EUR			200	NO
PLUS	443.844,56	489.395,70	25	28	EUR			100000	NO
PREMIER	99.300,82	105.936,54	1	1	EUR			1000000	NO
CARTERA	6.278.187,06	6.421.796,18	8.486	7.907	EUR			0	NO
PYME	29.871,60	37.136,44	8	9	EUR			10000	NO
EMPRESA	0,00	0,00	0	0	EUR			500000	NO

### Patrimonio (en miles)

CLASE	Divisa	Al final del periodo	Diciembre 2023	Diciembre 2022	Diciembre 2021
BASE	EUR	3.572	3.579	4.577	4.440
PLUS	EUR	4.618	4.973	5.571	5.353
PREMIER	EUR	1.050	1.093	1.050	1.113
CARTERA	EUR	66.487	66.319	69.874	65.090
PYME	EUR	308	375	531	736
EMPRESA	EUR	0	0	0	0

### Valor liquidativo de la participación (\*)

CLASE	Divisa	Al final del periodo	Diciembre 2023	Diciembre 2022	Diciembre 2021
BASE	EUR	10,2390	10,0096	9,6512	9,8068
PLUS	EUR	10,4037	10,1606	9,7771	9,9149
PREMIER	EUR	10,5767	10,3193	9,9100	10,0296
CARTERA	EUR	10,5901	10,3272	9,9077	10,0173
PYME	EUR	10,3239	10,0876	9,7166	9,8634
EMPRESA	EUR	10,4049	10,1617	9,7782	9,9160

(\*)El valor liquidativo y, por tanto, su rentabilidad no recogen el efecto derivado del cargo individual al partícipe de la comisión de gestión sobre resultados:

### Comisiones aplicadas en el período, sobre patrimonio medio

CLASE	Sist. Imputac.	Comisión de gestión						Base de cálculo	Comisión de depositario		
		% efectivamente cobrado							% efectivamente cobrado		Base de cálculo
		Periodo			Acumulada				Periodo	Acumulada	
		s/patrimonio	s/resultados	Total	s/patrimonio	s/resultados	Total				

BASE	al fondo	0,50	0,00	0,50	0,50	0,00	0,50	patrimonio	0,02	0,02	Patrimonio
PLUS	al fondo	0,40	0,00	0,40	0,40	0,00	0,40	patrimonio	0,02	0,02	Patrimonio
PREMIER	al fondo	0,30	0,00	0,30	0,30	0,00	0,30	patrimonio	0,02	0,02	Patrimonio
CARTER A	al fondo	0,25	0,00	0,25	0,25	0,00	0,25	patrimonio	0,02	0,02	Patrimonio
PYME	al fondo	0,45	0,00	0,45	0,45	0,00	0,45	patrimonio	0,02	0,02	Patrimonio
EMPRES A	al fondo	0,00	0,00	0,00	0,00	0,00	0,00	patrimonio	0,00	0,00	Patrimonio

## 2.2 Comportamiento

Cuando no exista información disponible las correspondientes celdas aparecerán en blanco

### A) Individual BASE .Divisa EUR

Rentabilidad (% sin anualizar)	Acumulado 2024	Trimestral				Anual			
		Último trim (0)	Trim-1	Trim-2	Trim-3	2023	2022	2021	2019
<b>Rentabilidad IIC</b>	2,29	0,65	1,63	1,79	0,86	3,71	-1,59	2,03	1,39

Rentabilidades extremas (i)	Trimestre actual		Último año		Últimos 3 años	
	%	Fecha	%	Fecha	%	Fecha
<b>Rentabilidad mínima (%)</b>	-0,19	14-06-2024	-0,19	14-06-2024	-0,59	27-01-2021
<b>Rentabilidad máxima (%)</b>	0,17	02-05-2024	0,17	02-05-2024	0,42	25-02-2022

(i) Sólo se informa para las clases con una antigüedad mínima del periodo solicitado y siempre que no se haya modificado su vocación inversora

Se refiere a las rentabilidades máximas y mínimas entre dos valores liquidativos consecutivos.

La periodicidad de cálculo del valor liquidativo es *diaria*

Recuerde que rentabilidades pasadas no presuponen rentabilidades futuras. Sólo se informa si se ha mantenido una política de inversión homogénea en el período.

Medidas de riesgo (%)	Acumulado 2024	Trimestral				Anual			
		Último trim (0)	Trim-1	Trim-2	Trim-3	2023	2022	2021	2019
<b>Volatilidad(ii) de:</b>									
<b>Valor liquidativo</b>	1,07	1,14	1,00	1,23	1,07	1,15	1,89	2,02	1,16
<b>Ibex-35</b>	13,19	14,40	11,83	12,11	12,15	13,96	19,45	16,25	12,41
<b>Letra Tesoro 1 año</b>	0,52	0,43	0,60	0,45	0,54	1,01	1,51	0,28	0,19
<b>VaR histórico del valor liquidativo(iii)</b>	2,24	2,24	2,24	2,24	2,26	2,24	2,26	2,26	1,21

(ii) Volatilidad histórica: Indica el riesgo de un valor en un periodo, a mayor volatilidad mayor riesgo. A modo comparativo se ofrece la volatilidad de distintas referencias. Sólo se informa de la volatilidad para los períodos con política de inversión homogénea.

(iii) VaR histórico del valor liquidativo: Indica lo máximo que se puede perder, con un nivel de confianza del 99%, en el plazo de 1 mes, si se repitiese el comportamiento de la IIC de los últimos 5 años. El dato es a finales del periodo de referencia.

Gastos (% s/ patrimonio medio)	Acumulado 2024	Trimestral				Anual			
		Último trim (0)	Trim-1	Trim-2	Trim-3	2023	2022	2021	2019
Ratio total de gastos (iv)	0,93	0,47	0,26	0,48	0,48	1,92	1,91	1,87	1,06

(iv) Incluye los gastos directos soportados en el periodo de referencia: comisión de gestión sobre patrimonio, comisión de depositario, auditoría, servicios bancarios (salvo gastos de financiación), y resto de gastos de gestión corriente, en términos de porcentaje sobre patrimonio medio del periodo. En el caso de fondos/compartimentos que invierten más de un 10% de su patrimonio en otras IIC este ratio incluye, de forma adicional al anterior, los gastos soportados indirectamente, derivados de esas inversiones, que incluyen las comisiones de suscripción y reembolso. Este ratio no incluye la comisión de gestión sobre resultados ni los costes de transacción por la compraventa de valores.

En el caso de inversiones en IIC que no calculan su ratio de gastos, éste se ha estimado para incorporarlo en el ratio de gastos.

### Evolución del valor liquidativo últimos 5 años

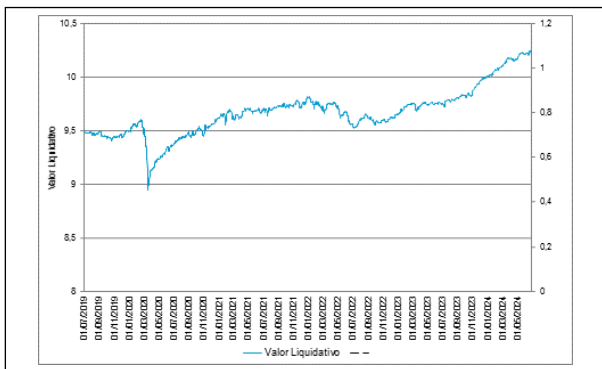

### Rentabilidad semestral de los últimos 5 años

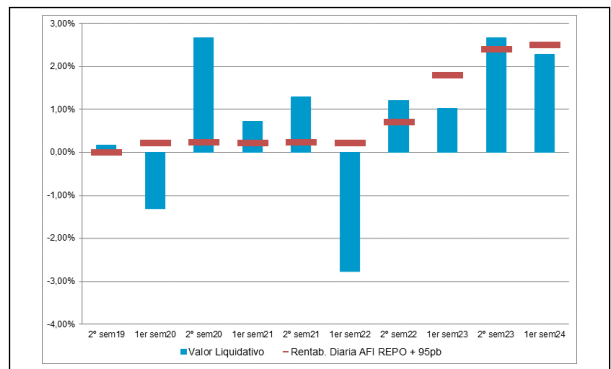

**A) Individual PLUS .Divisa EUR**

Rentabilidad (% sin anualizar)	Acumulado 2024	Trimestral				Anual			
		Último trim (0)	Trim-1	Trim-2	Trim-3	2023	2022	2021	2019
Rentabilidad IIC	2,39	0,70	1,68	1,84	0,91	3,92	-1,39	2,17	1,59

Rentabilidades extremas (i)	Trimestre actual		Último año		Últimos 3 años	
	%	Fecha	%	Fecha	%	Fecha
Rentabilidad mínima (%)	-0,19	14-06-2024	-0,19	14-06-2024	-0,59	27-01-2021
Rentabilidad máxima (%)	0,18	02-05-2024	0,18	02-05-2024	0,42	25-02-2022

(i) Sólo se informa para las clases con una antigüedad mínima del periodo solicitado y siempre que no se haya modificado su vocación inversora

Se refiere a las rentabilidades máximas y mínimas entre dos valores liquidativos consecutivos.

La periodicidad de cálculo del valor liquidativo es *diaria*

Recuerde que rentabilidades pasadas no presuponen rentabilidades futuras. Sólo se informa si se ha mantenido una política de inversión homogénea en el período.

Medidas de riesgo (%)	Acumulado 2024	Trimestral				Anual			
		Último trim (0)	Trim-1	Trim-2	Trim-3	2023	2022	2021	2019
<b>Volatilidad(ii) de:</b>									
Valor liquidativo	1,07	1,14	1,00	1,23	1,07	1,15	1,89	2,02	1,16
Ibex-35	13,19	14,40	11,83	12,11	12,15	13,96	19,45	16,25	12,41
Letra Tesoro 1 año	0,52	0,43	0,60	0,45	0,54	1,01	1,51	0,28	0,19
VaR histórico del valor liquidativo(iii)	2,22	2,22	2,22	2,22	2,24	2,22	2,24	2,24	1,20

(ii) Volatilidad histórica: Indica el riesgo de un valor en un periodo, a mayor volatilidad mayor riesgo. A modo comparativo se ofrece la volatilidad de distintas referencias. Sólo se informa de la volatilidad para los períodos con política de inversión homogénea.

(iii) VaR histórico del valor liquidativo: Indica lo máximo que se puede perder, con un nivel de confianza del 99%, en el plazo de 1 mes, si se repitiese el comportamiento de la IIC de los últimos 5 años. El dato es a finales del periodo de referencia.

Gastos (% s/ patrimonio medio)	Acumulado 2024	Trimestral				Anual			
		Último trim (0)	Trim-1	Trim-2	Trim-3	2023	2022	2021	2019
Ratio total de gastos (iv)	0,83	0,42	0,21	0,43	0,43	1,72	1,71	1,67	0,86

(iv) Incluye los gastos directos soportados en el periodo de referencia: comisión de gestión sobre patrimonio, comisión de depositario, auditoría, servicios bancarios (salvo gastos de financiación), y resto de gastos de gestión corriente, en términos de porcentaje sobre patrimonio medio del periodo. En el caso de fondos/compartimentos que invierten más de un 10% de su patrimonio en otras IIC este ratio incluye, de forma adicional al anterior, los gastos soportados indirectamente, derivados de esas inversiones, que incluyen las comisiones de suscripción y reembolso. Este ratio no incluye la comisión de gestión sobre resultados ni los costes de transacción por la compraventa de valores.

En el caso de inversiones en IIC que no calculan su ratio de gastos, éste se ha estimado para incorporarlo en el ratio de gastos.

### Evolución del valor liquidativo últimos 5 años

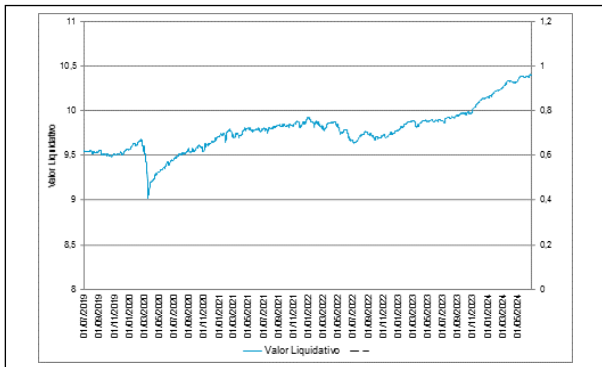

### Rentabilidad semestral de los últimos 5 años

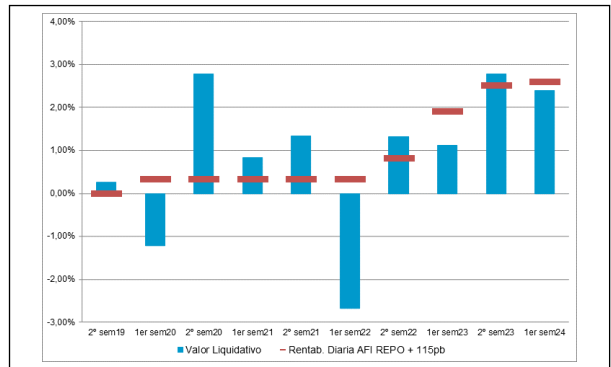

## A) Individual PREMIER .Divisa EUR

Rentabilidad (% sin anualizar)	Acumulado 2024	Trimestral				Anual			
		Último trim (0)	Trim-1	Trim-2	Trim-3	2023	2022	2021	2019
Rentabilidad IIC	2,50	0,75	1,73	1,89	0,97	4,13	-1,19	2,35	1,80

Rentabilidades extremas (i)	Trimestre actual		Último año		Últimos 3 años	
	%	Fecha	%	Fecha	%	Fecha
Rentabilidad mínima (%)	-0,19	14-06-2024	-0,19	14-06-2024	-0,59	27-01-2021
Rentabilidad máxima (%)	0,18	02-05-2024	0,18	02-05-2024	0,42	25-02-2022

(i) Sólo se informa para las clases con una antigüedad mínima del periodo solicitado y siempre que no se haya modificado su vocación inversora

Se refiere a las rentabilidades máximas y mínimas entre dos valores liquidativos consecutivos.

La periodicidad de cálculo del valor liquidativo es *diaria*

Recuerde que rentabilidades pasadas no presuponen rentabilidades futuras. Sólo se informa si se ha mantenido una política de inversión homogénea en el período.

Medidas de riesgo (%)	Acumulado 2024	Trimestral				Anual			
		Último trim (0)	Trim-1	Trim-2	Trim-3	2023	2022	2021	2019
<b>Volatilidad(ii) de:</b>									
Valor liquidativo	1,07	1,14	1,00	1,23	1,07	1,15	1,89	2,02	1,16
Ibex-35	13,19	14,40	11,83	12,11	12,15	13,96	19,45	16,25	12,41
Letra Tesoro 1 año	0,52	0,43	0,60	0,45	0,54	1,01	1,51	0,28	0,19
VaR histórico del valor liquidativo(iii)	2,21	2,21	2,21	2,21	2,23	2,21	2,23	2,23	1,18

(ii) Volatilidad histórica: Indica el riesgo de un valor en un periodo, a mayor volatilidad mayor riesgo. A modo comparativo se ofrece la volatilidad de distintas referencias. Sólo se informa de la volatilidad para los períodos con política de inversión homogénea.

(iii) VaR histórico del valor liquidativo: Indica lo máximo que se puede perder, con un nivel de confianza del 99%, en el plazo de 1 mes, si se repitiese el comportamiento de la IIC de los últimos 5 años. El dato es a finales del periodo de referencia.



Gastos (% s/ patrimonio medio)	Acumulado 2024	Trimestral				Anual			
		Último trim (0)	Trim-1	Trim-2	Trim-3	2023	2022	2021	2019
Ratio total de gastos (iv)	0,73	0,37	0,16	0,38	0,38	1,52	1,51	1,47	0,66

(iv) Incluye los gastos directos soportados en el periodo de referencia: comisión de gestión sobre patrimonio, comisión de depositario, auditoría, servicios bancarios (salvo gastos de financiación), y resto de gastos de gestión corriente, en términos de porcentaje sobre patrimonio medio del periodo. En el caso de fondos/compartimentos que invierten más de un 10% de su patrimonio en otras IIC este ratio incluye, de forma adicional al anterior, los gastos soportados indirectamente, derivados de esas inversiones, que incluyen las comisiones de suscripción y reembolso. Este ratio no incluye la comisión de gestión sobre resultados ni los costes de transacción por la compraventa de valores.

En el caso de inversiones en IIC que no calculan su ratio de gastos, éste se ha estimado para incorporarlo en el ratio de gastos.

### Evolución del valor liquidativo últimos 5 años

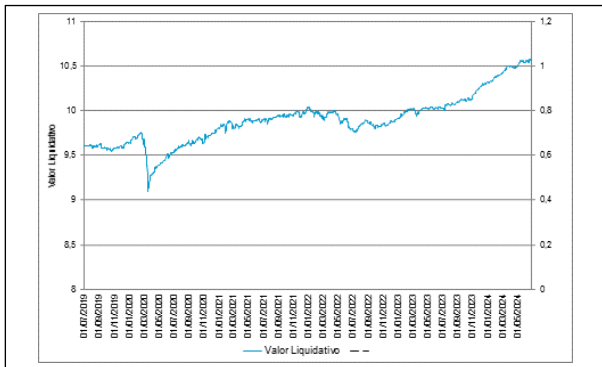

### Rentabilidad semestral de los últimos 5 años

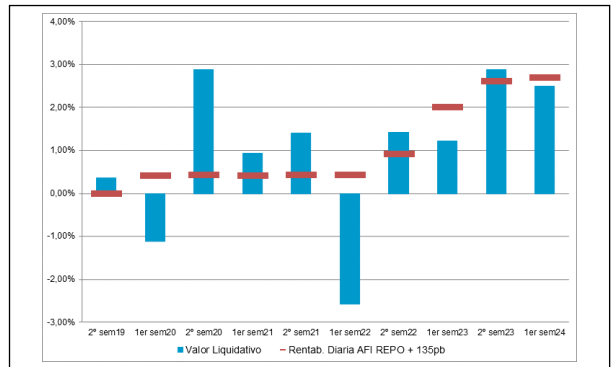

## A) Individual CARTERA .Divisa EUR

Rentabilidad (% sin anualizar)	Acumulado 2024	Trimestral				Anual			
		Último trim (0)	Trim-1	Trim-2	Trim-3	2023	2022	2021	2019
Rentabilidad IIC	2,55	0,78	1,76	1,92	0,99	4,23	-1,09	2,47	1,90

Rentabilidades extremas (i)	Trimestre actual		Último año		Últimos 3 años	
	%	Fecha	%	Fecha	%	Fecha
Rentabilidad mínima (%)	-0,19	14-06-2024	-0,19	14-06-2024	-0,59	27-01-2021
Rentabilidad máxima (%)	0,18	02-05-2024	0,18	02-05-2024	0,42	25-02-2022

(i) Sólo se informa para las clases con una antigüedad mínima del periodo solicitado y siempre que no se haya modificado su vocación inversora

Se refiere a las rentabilidades máximas y mínimas entre dos valores liquidativos consecutivos.

La periodicidad de cálculo del valor liquidativo es *diaria*

Recuerde que rentabilidades pasadas no presuponen rentabilidades futuras. Sólo se informa si se ha mantenido una política de inversión homogénea en el período.

Medidas de riesgo (%)	Acumulado 2024	Trimestral				Anual			
		Último trim (0)	Trim-1	Trim-2	Trim-3	2023	2022	2021	2019
<b>Volatilidad(ii) de:</b>									
Valor liquidativo	1,07	1,14	1,00	1,23	1,07	1,15	1,89	2,02	1,16
Ibex-35	13,19	14,40	11,83	12,11	12,15	13,96	19,45	16,25	12,41
Letra Tesoro 1 año	0,52	0,43	0,60	0,45	0,54	1,01	1,51	0,28	0,19
VaR histórico del valor liquidativo(iii)	2,20	2,20	2,20	2,20	2,22	2,20	2,22	2,22	1,17

(ii) Volatilidad histórica: Indica el riesgo de un valor en un periodo, a mayor volatilidad mayor riesgo. A modo comparativo se ofrece la volatilidad de distintas referencias. Sólo se informa de la volatilidad para los períodos con política de inversión homogénea.

(iii) VaR histórico del valor liquidativo: Indica lo máximo que se puede perder, con un nivel de confianza del 99%, en el plazo de 1 mes, si se repitiese el comportamiento de la IIC de los últimos 5 años. El dato es a finales del periodo de referencia.

Gastos (% s/ patrimonio medio)	Acumulado 2024	Trimestral				Anual			
		Último trim (0)	Trim-1	Trim-2	Trim-3	2023	2022	2021	2019
Ratio total de gastos (iv)	0,68	0,34	0,14	0,35	0,35	1,42	1,41	1,37	0,56

(iv) Incluye los gastos directos soportados en el periodo de referencia: comisión de gestión sobre patrimonio, comisión de depositario, auditoría, servicios bancarios (salvo gastos de financiación), y resto de gastos de gestión corriente, en términos de porcentaje sobre patrimonio medio del periodo. En el caso de fondos/compartimentos que invierten más de un 10% de su patrimonio en otras IIC este ratio incluye, de forma adicional al anterior, los gastos soportados indirectamente, derivados de esas inversiones, que incluyen las comisiones de suscripción y reembolso. Este ratio no incluye la comisión de gestión sobre resultados ni los costes de transacción por la compraventa de valores.

En el caso de inversiones en IIC que no calculan su ratio de gastos, éste se ha estimado para incorporarlo en el ratio de gastos.

### Evolución del valor liquidativo últimos 5 años

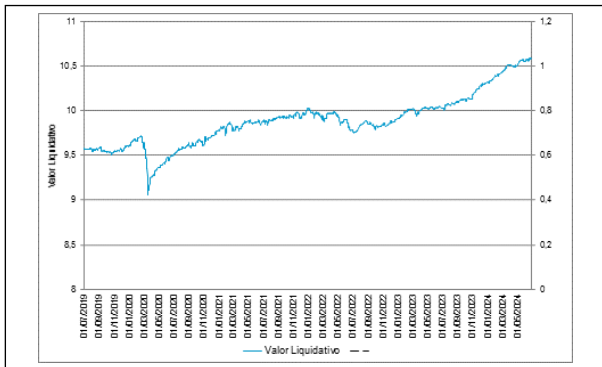

### Rentabilidad semestral de los últimos 5 años

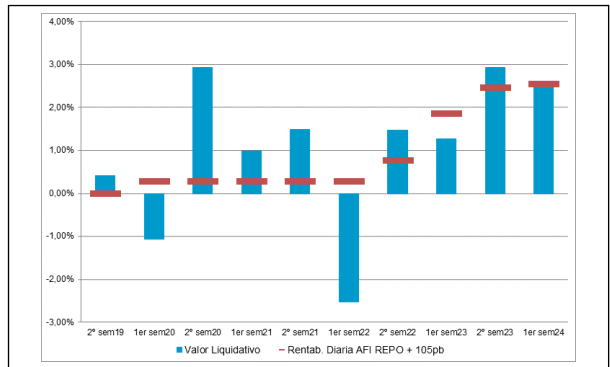

## A) Individual PYME .Divisa EUR

Rentabilidad (% sin anualizar)	Acumulado 2024	Trimestral				Anual			
		Último trim (0)	Trim-1	Trim-2	Trim-3	2023	2022	2021	2019
Rentabilidad IIC	2,34	0,68	1,66	1,82	0,89	3,82	-1,49	2,13	1,49

Rentabilidades extremas (i)	Trimestre actual		Último año		Últimos 3 años	
	%	Fecha	%	Fecha	%	Fecha
Rentabilidad mínima (%)	-0,19	14-06-2024	-0,19	14-06-2024	-0,59	27-01-2021
Rentabilidad máxima (%)	0,17	02-05-2024	0,17	02-05-2024	0,42	25-02-2022

(i) Sólo se informa para las clases con una antigüedad mínima del periodo solicitado y siempre que no se haya modificado su vocación inversora

Se refiere a las rentabilidades máximas y mínimas entre dos valores liquidativos consecutivos.

La periodicidad de cálculo del valor liquidativo es *diaria*

Recuerde que rentabilidades pasadas no presuponen rentabilidades futuras. Sólo se informa si se ha mantenido una política de inversión homogénea en el período.

Medidas de riesgo (%)	Acumulado 2024	Trimestral				Anual			
		Último trim (0)	Trim-1	Trim-2	Trim-3	2023	2022	2021	2019
<b>Volatilidad(ii) de:</b>									
Valor liquidativo	1,07	1,14	1,00	1,23	1,07	1,15	1,89	2,02	1,16
Ibex-35	13,19	14,40	11,83	12,11	12,15	13,96	19,45	16,25	12,41
Letra Tesoro 1 año	0,52	0,43	0,60	0,45	0,54	1,01	1,51	0,28	0,19
VaR histórico del valor liquidativo(iii)	2,23	2,23	2,23	2,23	2,25	2,23	2,25	2,25	1,20

(ii) Volatilidad histórica: Indica el riesgo de un valor en un periodo, a mayor volatilidad mayor riesgo. A modo comparativo se ofrece la volatilidad de distintas referencias. Sólo se informa de la volatilidad para los períodos con política de inversión homogénea.

(iii) VaR histórico del valor liquidativo: Indica lo máximo que se puede perder, con un nivel de confianza del 99%, en el plazo de 1 mes, si se repitiese el comportamiento de la IIC de los últimos 5 años. El dato es a finales del periodo de referencia.

Gastos (% s/ patrimonio medio)	Acumulado 2024	Trimestral				Anual			
		Último trim (0)	Trim-1	Trim-2	Trim-3	2023	2022	2021	2019
Ratio total de gastos (iv)	0,88	0,44	0,24	0,45	0,45	1,82	1,81	1,78	0,96

(iv) Incluye los gastos directos soportados en el periodo de referencia: comisión de gestión sobre patrimonio, comisión de depositario, auditoría, servicios bancarios (salvo gastos de financiación), y resto de gastos de gestión corriente, en términos de porcentaje sobre patrimonio medio del periodo. En el caso de fondos/compartimentos que invierten más de un 10% de su patrimonio en otras IIC este ratio incluye, de forma adicional al anterior, los gastos soportados indirectamente, derivados de esas inversiones, que incluyen las comisiones de suscripción y reembolso. Este ratio no incluye la comisión de gestión sobre resultados ni los costes de transacción por la compraventa de valores.

En el caso de inversiones en IIC que no calculan su ratio de gastos, éste se ha estimado para incorporarlo en el ratio de gastos.

### Evolución del valor liquidativo últimos 5 años

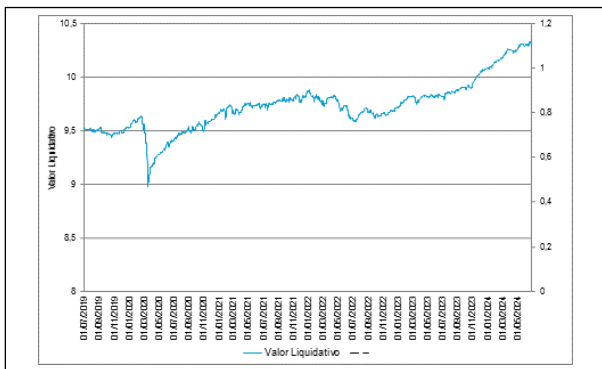

### Rentabilidad semestral de los últimos 5 años

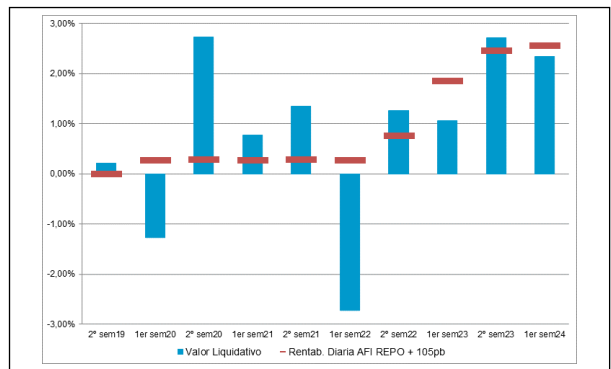

**A) Individual EMPRESA .Divisa EUR**

Rentabilidad (% sin anualizar)	Acumulado 2024	Trimestral				Anual			
		Último trim (0)	Trim-1	Trim-2	Trim-3	2023	2022	2021	2019
Rentabilidad IIC	2,39	0,70	1,68	1,84	0,91	3,92	-1,39	2,18	1,59

Rentabilidades extremas (i)	Trimestre actual		Último año		Últimos 3 años	
	%	Fecha	%	Fecha	%	Fecha
Rentabilidad mínima (%)	-0,19	14-06-2024	-0,19	14-06-2024	-0,59	27-01-2021
Rentabilidad máxima (%)	0,18	02-05-2024	0,18	02-05-2024	0,42	25-02-2022

(i) Sólo se informa para las clases con una antigüedad mínima del periodo solicitado y siempre que no se haya modificado su vocación inversora

Se refiere a las rentabilidades máximas y mínimas entre dos valores liquidativos consecutivos.

La periodicidad de cálculo del valor liquidativo es *diaria*

Recuerde que rentabilidades pasadas no presuponen rentabilidades futuras. Sólo se informa si se ha mantenido una política de inversión homogénea en el período.

Medidas de riesgo (%)	Acumulado 2024	Trimestral				Anual			
		Último trim (0)	Trim-1	Trim-2	Trim-3	2023	2022	2021	2019
<b>Volatilidad(ii) de:</b>									
Valor liquidativo	1,07	1,14	1,00	1,23	1,07	1,15	1,89	2,02	1,16
Ibex-35	13,19	14,40	11,83	12,11	12,15	13,96	19,45	16,25	12,41
Letra Tesoro 1 año	0,52	0,43	0,60	0,45	0,54	1,01	1,51	0,28	0,19
VaR histórico del valor liquidativo(iii)	2,22	2,22	2,22	2,22	2,24	2,22	2,24	2,24	1,20

(ii) Volatilidad histórica: Indica el riesgo de un valor en un periodo, a mayor volatilidad mayor riesgo. A modo comparativo se ofrece la volatilidad de distintas referencias. Sólo se informa de la volatilidad para los períodos con política de inversión homogénea.

(iii) VaR histórico del valor liquidativo: Indica lo máximo que se puede perder, con un nivel de confianza del 99%, en el plazo de 1 mes, si se repitiese el comportamiento de la IIC de los últimos 5 años. El dato es a finales del periodo de referencia.

Gastos (% s/ patrimonio medio)	Acumulado 2024	Trimestral				Anual			
		Último trim (0)	Trim-1	Trim-2	Trim-3	2023	2022	2021	2019
Ratio total de gastos (iv)	0,00	0,00	0,00	0,00	0,00	0,00	0,00	0,00	0,53

(iv) Incluye los gastos directos soportados en el periodo de referencia: comisión de gestión sobre patrimonio, comisión de depositario, auditoría, servicios bancarios (salvo gastos de financiación), y resto de gastos de gestión corriente, en términos de porcentaje sobre patrimonio medio del periodo. En el caso de fondos/compartimentos que invierten más de un 10% de su patrimonio en otras IIC este ratio incluye, de forma adicional al anterior, los gastos soportados indirectamente, derivados de esas inversiones, que incluyen las comisiones de suscripción y reembolso. Este ratio no incluye la comisión de gestión sobre resultados ni los costes de transacción por la compraventa de valores.

En el caso de inversiones en IIC que no calculan su ratio de gastos, éste se ha estimado para incorporarlo en el ratio de gastos.

### Evolución del valor liquidativo últimos 5 años

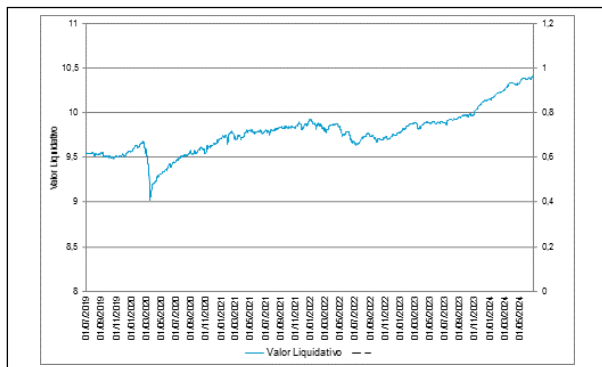

### Rentabilidad semestral de los últimos 5 años

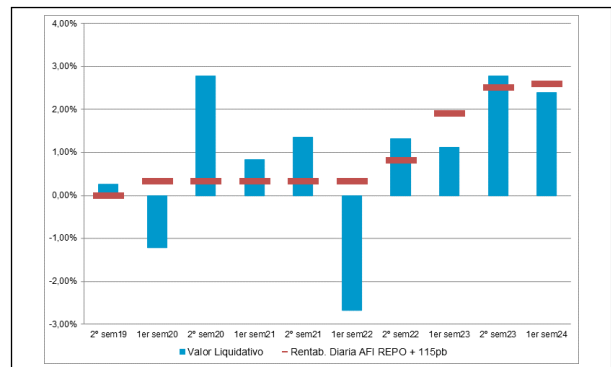

## B) Comparativa

Durante el periodo de referencia, la rentabilidad media en el periodo de referencia de los fondos gestionados por la Sociedad Gestora se presenta en el cuadro adjunto. Los fondos se agrupan según su vocación inversora.

Vocación inversora	Patrimonio gestionado* (miles de euros)	Nº de partícipes*	Rentabilidad Semestral media**
Renta Fija Euro	4.396.850	99.512	1,40
Renta Fija Internacional	208.084	20.564	1,55
Renta Fija Mixta Euro	72.509	921	1,47
Renta Fija Mixta Internacional	1.319.844	34.948	2,53
Renta Variable Mixta Euro	0	0	0,00
Renta Variable Mixta Internacional	401.076	20.476	6,12
Renta Variable Euro	287.166	25.854	2,29
Renta Variable Internacional	1.267.835	72.911	13,12
IIC de Gestión Pasiva	0	0	0,00
Garantizado de Rendimiento Fijo	2.104.438	40.588	0,46
Garantizado de Rendimiento Variable	1.307.138	45.299	1,01
De Garantía Parcial	0	0	0,00
Retorno Absoluto	75.772	8.316	0,00
Global	2.831.002	66.026	0,00
FMM a Corto Plazo de Valor Liquidativo Variable	0	0	0,00
FMM a Corto Plazo de Valor Liq. Constante de Deuda Pública	0	0	0,00
FMM a Corto Plazo de Valor Liquidativo de Baja Volatilidad	0	0	0,00
FMM Estándar de Valor Liquidativo Variable	0	0	0,00
Renta Fija Euro Corto Plazo	338.531	10.011	2,16

Vocación inversora	Patrimonio gestionado* (miles de euros)	Nº de partícipes*	Rentabilidad Semestral media**
IIC que Replica un Índice	0	0	0,00
IIC con Objetivo Concreto de Rentabilidad No Garantizado	19.497	565	1,47
Total fondos	14.629.742	445.991	2,79

\*Medias.

\*\*Rentabilidad media ponderada por patrimonio medio de cada FI en el periodo

### 2.3 Distribución del patrimonio al cierre del período (Importes en miles de EUR)

Distribución del patrimonio	Fin periodo actual		Fin periodo anterior	
	Importe	% sobre patrimonio	Importe	% sobre patrimonio
(+) INVERSIONES FINANCIERAS	75.090	98,76	75.337	98,69
* Cartera interior	2.319	3,05	2.443	3,20
* Cartera exterior	72.771	95,71	72.894	95,49
* Intereses de la cartera de inversión	0	0,00	0	0,00
* Inversiones dudosas, morosas o en litigio	0	0,00	0	0,00
(+) LIQUIDEZ (TESORERÍA)	1.044	1,37	944	1,24
(+/-) RESTO	-99	-0,13	58	0,08
TOTAL PATRIMONIO	76.035	100,00 %	76.339	100,00 %

Notas:

El período se refiere al trimestre o semestre, según sea el caso.

Las inversiones financieras se informan a valor e estimado de realización.

### 2.4 Estado de variación patrimonial

	% sobre patrimonio medio			% variación respecto fin periodo anterior
	Variación del período actual	Variación del periodo anterior	Variación acumulada anual	
PATRIMONIO FIN PERIODO ANTERIOR (miles de EUR)	76.339	76.969	76.339	
± Suscripciones/ reembolsos (neto)	-2,89	-3,68	-2,89	-22,55
- Beneficios brutos distribuidos	0,00	0,00	0,00	0,00
± Rendimientos netos	2,49	2,86	2,49	-14,17
(+) Rendimientos de gestión	2,80	3,18	2,80	-13,19
+ Intereses	0,02	0,03	0,02	-31,95
+ Dividendos	0,00	0,00	0,00	0,00
± Resultados en renta fija (realizadas o no)	0,00	0,00	0,00	0,00
± Resultados en renta variable (realizadas o no)	0,00	0,00	0,00	0,00
± Resultados en depósitos (realizadas o no)	0,00	0,00	0,00	0,00
± Resultado en derivados (realizadas o no)	0,00	0,00	0,00	0,00
± Resultado en IIC (realizados o no)	2,78	3,15	2,78	-13,06
± Otros resultados	0,00	0,00	0,00	-286,52
± Otros rendimientos	0,00	0,00	0,00	-100,00
(-) Gastos repercutidos	-0,31	-0,32	-0,31	-4,45
- Comisión de gestión	-0,27	-0,28	-0,27	-3,28
- Comisión de depositario	-0,02	-0,03	-0,02	-2,88
- Gastos por servicios exteriores	0,00	0,00	0,00	16,34
- Otros gastos de gestión corriente	0,00	0,00	0,00	-0,17
- Otros gastos repercutidos	-0,01	-0,01	-0,01	-40,99
(+) Ingresos	0,00	0,00	0,00	0,00
+ Comisiones de descuento a favor de la IIC	0,00	0,00	0,00	0,00
+ Comisiones retrocedidas	0,00	0,00	0,00	0,00
+ Otros ingresos	0,00	0,00	0,00	0,00



	% sobre patrimonio medio			% variación respecto fin periodo anterior
	Variación del período actual	Variación del período anterior	Variación acumulada anual	
PATRIMONIO FIN PERIODO ACTUAL (miles de EUR)	76.035	76.339	76.035	

Nota: El período se refiere al trimestre o semestre, según sea el caso.

### 3. Inversiones financieras

3.1 Inversiones financieras a valor estimado de realización (en miles de EUR) y en porcentaje sobre el patrimonio, al cierre del periodo

Descripción de la inversión y emisor	Periodo actual		Periodo anterior	
	Valor de mercado	%	Valor de mercado	%
TOTAL IIC	2.319	3,05	2.443	3,20
TOTAL INVERSIONES FINANCIERAS INTERIOR	2.319	3,05	2.443	3,20
TOTAL IIC	72.771	95,70	72.894	95,49
TOTAL INVERSIONES FINANCIERAS EXTERIOR	72.771	95,71	72.894	95,49
TOTAL INVERSIONES FINANCIERAS	75.091	98,76	75.337	98,69

Notas: El período se refiere al final del trimestre o semestre, según sea el caso.

Los productos estructurados suponen un 0,00% de la cartera de inversiones financieras del fondo o compartimento.

3.2 Distribución de las inversiones financieras, al cierre del período: Porcentaje respecto al patrimonio total

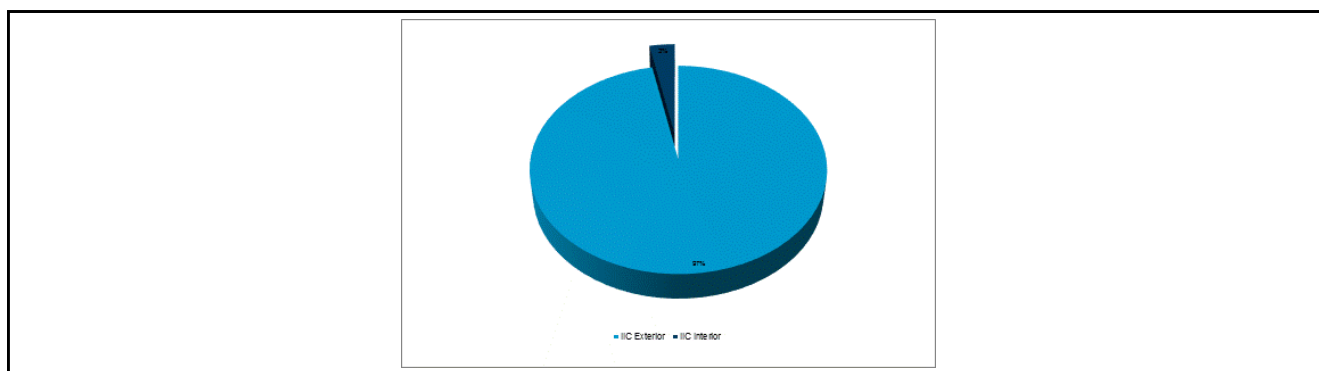

3.3 Operativa en derivados. Resumen de las posiciones abiertas al cierre del periodo (importes en miles de EUR)

Subyacente	Instrumento	Importe nominal comprometido	Objetivo de la inversión
TOTAL DERECHOS		0	
TOTAL OBLIGACIONES		0	

### 4. Hechos relevantes

	SI	NO
a. Suspensión temporal de suscripciones/reembolsos		X
b. Reanudación de suscripciones/reembolsos		X
c. Reembolso de patrimonio significativo		X
d. Endeudamiento superior al 5% del patrimonio		X
e. Sustitución de la sociedad gestora		X
f. Sustitución de la entidad depositaria		X
g. Cambio de control de la sociedad gestora		X
h. Cambio en elementos esenciales del folleto informativo		X
i. Autorización del proceso de fusión		X
j. Otros hechos relevantes		X

### 5. Anexo explicativo de hechos relevantes

No aplicable
--------------

## 6. Operaciones vinculadas y otras informaciones

	SI	NO
a. Partícipes significativos en el patrimonio del fondo (porcentaje superior al 20%)		X
b. Modificaciones de escasa relevancia en el Reglamento		X
c. Gestora y el depositario son del mismo grupo (según artículo 4 de la LMV)		X
d. Se han realizado operaciones de adquisición y venta de valores en los que el depositario ha actuado como vendedor o comprador, respectivamente		X
e. Se han adquirido valores o instrumentos financieros emitidos o avalados por alguna entidad del grupo de la gestora o depositario, o alguno de éstos ha actuado como colocador, asegurador, director o asesor, o se han prestado valores a entidades vinculadas.		X
f. Se han adquirido valores o instrumentos financieros cuya contrapartida ha sido otra una entidad del grupo de la gestora o depositario, u otra IIC gestionada por la misma gestora u otra gestora del grupo.		X
g. Se han percibido ingresos por entidades del grupo de la gestora que tienen como origen comisiones o gastos satisfechos por la IIC.		X
h. Otras informaciones u operaciones vinculadas	X	

## 7. Anexo explicativo sobre operaciones vinculadas y otras informaciones

El Fondo puede realizar operaciones de compraventa de activos o valores negociados en mercados secundarios oficiales, incluso aquéllos emitidos o avalados por entidades del grupo de Crédit Agricole, S.A. y/o del grupo BNP Paribas, S.A., operaciones de compraventa de divisa, así como operaciones de compraventa de títulos de deuda pública con pacto de recompra en las que actúen como intermediarios o liquidadores entidades del grupo de Crédit Agricole, S.A. y/o del grupo de BNP Paribas, S.A. Esta Sociedad Gestora verifica que dichas operaciones se realicen a precios y condiciones de mercado.

La remuneración de las cuentas y depósitos del Fondo en la entidad depositaria se realiza a precios y condiciones de mercado.

Puede consultar las últimas cuentas anuales auditadas de este Fondo por medios telemáticos en [www.sabadellassetmanagement.com](http://www.sabadellassetmanagement.com).

## 8. Información y advertencias a instancia de la CNMV

No aplicable

## 9. Anexo explicativo del informe periódico

### 1. SITUACION DE LOS MERCADOS Y EVOLUCIÓN DEL FONDO.

#### a) Visión de la gestora/sociedad sobre la situación de los mercados.

Contexto económico y financiero internacional:

El primer trimestre de 2024 fue positivo para la gran mayoría de los activos de riesgo, mientras que los bonos soberanos experimentaron un rendimiento más débil debido a una inflación persistente y a una economía todavía relativamente fuerte, lo que llevó a los inversores a descontar menos recortes de tipos, y dado que los precios del petróleo siguieron subiendo, los inversores también elevaron sus expectativas de inflación.

Ya en el segundo trimestre, los resultados empresariales fueron mejores de lo esperado por el consenso, la fortaleza de los datos económicos publicados en Estados Unidos y una inflación más persistente, provocó que las principales bolsas en general corrigieran durante el pasado mes de abril. En mayo los activos de riesgo volvieron a repuntar, pero los resultados de las elecciones europeas a principios del mes de junio provocaron de nuevo una corrección de las bolsas a pesar la bajada de los tipos de interés por parte del Banco Central Europeo.

Mercados de renta fija:

Durante el primer trimestre del año, los mercados de bonos soberanos han estado reevaluando sus expectativas de recortes de tipos oficiales a raíz de la comunicación de los bancos centrales y los datos de inflación. Durante el trimestre los rendimientos de EE. UU. subieron y la curva se mantuvo invertida: en el 1T el rendimiento de EE. UU. a 2 años subió +37

pb desde +4,25% a +4,62%, aproximadamente el mismo nivel de finales de febrero, en la parte larga de la curva, el rendimiento estadounidense a 10 años comenzó el trimestre en +3,88% y terminó marzo en +4,20% después de haber estado en +4,25% a finales de febrero.

Ya en el segundo trimestre, los mercados de bonos de gobierno han estado ajustando sus expectativas de bajadas de los tipos oficiales a raíz de las declaraciones de los bancos centrales y los datos de inflación. Con los inversores reduciendo los recortes esperados para 2024, los bonos de gobierno han experimentado en general un rendimiento negativo en el segundo trimestre: los de la Zona euro fueron los que registraron mayores caídas, con un descenso del -1,4%, seguidos de los gilts del Reino Unido con un -1,2%, mientras que los bonos del Tesoro de EE.UU. lograron ganar un +0,1% debido a la mejora de las expectativas en la segunda mitad del trimestre.

Mercados de divisas:

Durante el primer trimestre del año el dólar se fortaleció frente a todas las demás monedas del G10. Ya en el segundo, el dólar estadounidense tuvo un trimestre positivo: por un lado, no hubo recortes de tipos en el segundo trimestre, y por otro, una postura relativamente más moderada de otros bancos centrales apoyó el Dollar Index, que subió un +1,3% en el periodo y un +1,1% en junio. El euro tuvo un trimestre relativamente débil: en el segundo trimestre se debilitó frente al dólar estadounidense (-0,7%), la libra esterlina (-0,9%), el franco suizo (-1,1%) y las monedas escandinavas, mientras que se fortaleció frente al yen japonés (+5,6%).

Mercados emergentes:

En los mercados emergentes, la renta variable ha registrado rentabilidades positivas durante el semestre.

En el segundo trimestre, la rentabilidad de la renta variable en términos generales fue positiva, viéndose impulsada principalmente por los mercados asiáticos, mientras las bolsas en América Latina quedaron rezagadas.

En cuanto a las condiciones económicas, tras un buen inicio del año, el momento macroeconómico positivo de los mercados emergentes ha continuado mejorando durante el segundo trimestre del año. Los factores tanto externos como internos han apoyado a sus economías, lo que respalda nuevas revisiones al alza del crecimiento para 2024. La inflación sorprendió ampliamente al alza y el proceso desinflacionista es ahora muy gradual y preocupa a muy pocos países, tales como Colombia y Turquía.

En cuanto a la evolución del mercado, los mercados emergentes experimentaron un semestre positivo, con el índice MSCI EM subiendo un +6,1% en términos de rentabilidad total en dólares estadounidenses.

Mercados de renta variable:

Los mercados de renta variable de EE.UU. tuvieron un semestre positivo, con el S&P500 subiendo un +14,48%. A pesar de las caídas en abril debido a unos datos inflación más altos de lo previsto, un discurso por parte de la Fed más benigno y unos beneficios corporativos positivos impulsaron de nuevo a las bolsas alcanzando nuevos máximos históricos. El entusiasmo acerca de los valores relacionados con la inteligencia artificial durante la primera mitad del año, haciendo que el Nasdaq Composite cerrara el semestre con una subida del +18,13%, gracias especialmente a la buena evolución de las grandes compañías tecnológicas.

En Europa, las valoraciones relativamente reducidas y los beneficios empresariales también han impulsado las bolsas al alza: el índice MSCI Europe terminó el semestre con una subida del +6,90%. Por países, en términos generales cerraron el semestre en positivo, con el Dax subiendo un +8,86%, el Ibex 35 un +8,33% o el FTSE italiano un +9,23%. Únicamente el CAC francés terminó la primera mitad del año en terreno negativo (-0,85%), afectado por la incertidumbre generada alrededor de las elecciones anticipadas.

Perspectivas:

En un contexto de resiliencia económica en EE.UU. y unos beneficios razonablemente sólidos, la confianza en los activos de riesgo ha sido positiva en lo que llevamos de 2024. Sin embargo, estamos observando cierto debilitamiento de los mercados laborales y los segmentos vulnerables de la economía están expuestos a unos costes financieros elevados. Esto se traduce en un entorno ligeramente constructivo para los activos de riesgo. En renta fija, la reducción de las presiones inflacionistas reafirma nuestro posicionamiento positivo en EE.UU. y en Europa, mientras en bonos corporativos, el segmento de grado de inversión en Europa pensamos que ofrece unos fundamentales sólidos con unas tasas de rentabilidad robustas y con unas valoraciones reducidas. En bolsas, nuestra visión sigue siendo positiva, aunque hemos reducido ligeramente la exposición a mercados desarrollados. Estamos positivos en el segmento de pequeñas y medianas compañías en EE.UU. y en Europa y nos mantenemos vigilantes respecto al sector tecnológico en los Estados Unidos.

b) Decisiones generales de inversión adoptadas.

Las principales decisiones de inversión adoptadas en el primer semestre del año han sido el incremento de exposición a las categorías de "Equity Market Neutral" y "Long Short Equity" así como la reducción de exposición a "Fixed Income Absolute Return" y "Multiestrategia".

Durante el semestre, todas las estrategias alternativas incluidas en el Fondo, tuvieron un comportamiento positivo. Las estrategias que mejor se comportaron fueron "Long Short Equity" y "Equity Market Neutral" seguidas de "Fixed Income Absolute Return" y Multiestrategia.

c) Índice de referencia.

No aplica

d) Evolución del Patrimonio, participes, rentabilidad y gastos de la IIC.

El patrimonio baja desde 76.338.649,82 euros hasta 76.035.037,22 euros, es decir un 0,40%. El número de participes sube desde 8.321 unidades hasta 8.870 unidades. La rentabilidad en el semestre ha sido de un 2,29% para la clase base, un 2,39% para la clase plus, un 2,50% para la clase premier, un 2,55% para la clase cartera, un 2,34% para la clase pyme y un 2,39% para la clase empresa. La referida rentabilidad obtenida es neta de unos gastos que han supuesto una carga del 0,93% siendo los gastos directos de 0,53% e indirectos de 0,40% para la clase base, un 0,83% siendo los gastos directos de 0,43% e indirectos de 0,40% para la clase plus, un 0,73% siendo los gastos directos de 0,33% e indirectos de 0,40% para la clase premier, un 0,68% siendo los gastos directos de 0,28% e indirectos de 0,40% para la clase cartera y un 0,88% siendo los gastos directos de 0,48% e indirectos de 0,40% para la clase pyme respectivamente sobre el patrimonio medio.

e) Rendimiento del fondo en comparación con el resto de fondos de la gestora.

El Fondo Sabadell Selección Alternativa, FI - BASE ha obtenido una rentabilidad acumulada durante el año del 2,29%. La rentabilidad mencionada es inferior a la rentabilidad media ponderada del total de Fondos gestionados por Sabadell Asset Management y superior al 1,54% conseguido por la Letra del Tesoro a 1 año durante el mismo periodo.

## 2. INFORMACION SOBRE LAS INVERSIONES.

a) Inversiones concretas realizadas durante el periodo.

Durante el semestre el Fondo ha estado invertido en una cartera diversificada por estrategias en fondos de gestión alternativa, incluyendo estrategias de valor relativo en renta fija, de largo/corto de renta variable, de eventos corporativos, estrategias sistemáticas y oportunidades en estrategias direccionales.

Teniendo en cuenta el entorno global de los mercados financieros durante el primer semestre del año, el Fondo realizó suscripciones adicionales en un fondo "Fixed Income Absolute Return", tres fondos "Long Short Equity", un fondo "Event Driven" y un fondo multiestrategia. También se efectuaron reembolsos parciales en dos fondos "Fixed Income Absolute Return", tres fondos "Long Short Equity", dos fondos "Equity Market Neutral", dos fondos multiestrategia, un fondo "Event Driven" y un tesorero. Además el Fondo realizó la suscripción de un fondo nuevo "Equity Market Neutral". Por tanto, los cambios más significativos durante el primer semestre del año en los pesos por estrategias, han sido en "Equity Market Neutral", que aumenta desde un 17,1% a un 20,1% y en "Long Short Equity" que aumenta desde un 23,9% a 25,0%. También es significativo la reducción en el peso de las estrategias "Multiestrategia", desde un 11,5% a un 9,8%.

De acuerdo a la última valoración disponible del Fondo, la cartera se encuentra diversificada entre 17 fondos.

A final del periodo el Fondo tiene invertido el 98,76% de su patrimonio en otras IIC's, siendo las principales gestoras: Amundi, Blackrock, Bluebay, DNCA, Eleva, Exane, HSBC, Janus Henderson, Man Group, Pictet y Syquant.

Los activos que más han contribuido a la rentabilidad del Fondo en el periodo han sido: AC.ELEVA ABSOLUTE RETURN EURO-I2 SICAV (0,48%); AC.PICTET TR - ATLAS-I EUR SICAV (0,43%); AC.HSBC GI M/A STYLE FACTORS-XC SICAV (0,30%); AC.DNCA INVEST-ALPHA BONDS-SIEU SICAV (0,26%); AC.JANUS HENDE ABS RET G2 EUR HEDG SICAV (0,25%).

Los activos que menos han contribuido a la rentabilidad del Fondo en el periodo han sido: AC.NORDEA 1- SCV ALPHA 10 MA-BIEUR SICAV (-0,13%); AC.CANDRIAM ABS RET EQ MK NUT V SICAV (0,02%); AC.BLUEBAY GLB SOV OPP-IEURCP SICAV (0,02%); AC.BLACKROCK-AMER DVF ABS RT-I2EH SICAV (0,03%); AC.CANDRIAM ABS RET EQ MK NT PI SICAV (0,05%).

b) Operativa de préstamo de valores.

No aplica

c) Operativa en derivados y adquisición temporal de activos.

No aplica

d) Otra información sobre inversiones.

No aplica

## 3. EVOLUCION DEL OBJETIVO CONCRETO DE RENTABILIDAD.

No aplica

## 4. RIESGO ASUMIDO POR EL FONDO.

El Fondo ha experimentado durante el año una volatilidad del 1,07% frente a la volatilidad del 0,52% de la Letra del Tesoro a 1 año en el mismo periodo.

## 5. EJERCICIO DERECHOS POLITICOS.

No aplica

## 6. INFORMACION Y ADVERTENCIAS CNMV.

No aplica

## 7. ENTIDADES BENEFICIARIAS DEL FONDO SOLIDARIO E IMPORTE CEDIDO A LAS MISMAS.

No aplica

## 8. COSTES DERIVADOS DEL SERVICIO DE ANALISIS.

No aplica

#### 9. COMPARTIMENTOS DE PROPOSITO ESPECIAL (SIDE POCKETS).

No aplica

#### 10. PERSPECTIVAS DE MERCADO Y ACTUACION PREVISIBLE DEL FONDO.

En adelante se continuará el proceso de gestión de la cartera, seleccionando para ello las estrategias y gestores más adecuados para el entorno esperado de los mercados a medio plazo. El Fondo persigue un estilo de gestión orientado hacia la obtención de una rentabilidad en términos absolutos e invertirá su patrimonio en activos que tengan una baja correlación con los mercados tradicionales de renta fija y renta variable, con la finalidad de mantener una cartera diversificada.

### 10. Detalle de inversiones financieras

Descripción de la inversión y emisor	Divisa	Periodo actual		Periodo anterior	
		Valor de mercado	%	Valor de mercado	%
ES0173829070 - Part. SAB. RENDIMIENTO, FI - Z	EUR	2.319	3,05	2.443	3,20
<b>TOTAL IIC</b>		2.319	3,05	2.443	3,20
<b>TOTAL INVERSIONES FINANCIERAS INTERIOR</b>		2.319	3,05	2.443	3,20
LU0438336777 - AC.BLACKROCK SUS FIX INCOME ST I2E SICAV	EUR	3.044	4,00	5.391	7,06
LU1323999489 - AC.BLACKROCK-AMER DVF ABS RT-I2EH SICAV	EUR	2.465	3,24	0	0,00
LU1857327388 - AC.BLUEBAY GLB SOV OPP-IEURCP SICAV	EUR	4.564	6,00	4.546	5,95
LU1819523694 - AC.CANDRIAM ABS RET EQ MK NT PI SICAV	EUR	2.544	3,35	2.505	3,28
LU1819524072 - AC.CANDRIAM ABS RET EQ MK NUT V SICAV	EUR	926	1,22	914	1,20
LU1728553857 - AC.DNCA INVEST-ALPHA BONDS-SIEU SICAV	EUR	6.870	9,04	6.409	8,40
LU1739248950 - AC.ELEVA ABSOLUTE RETURN EURO-I2 SICAV	EUR	6.303	8,29	6.397	8,38
LU2049492049 - AC.EXANE 2- PLEIADE FND-SEURA SICAV	EUR	6.122	8,05	6.240	8,17
LU1112771768 - AC.HELIUM FUND-HELIUM SEL-S EUR SICAV	EUR	6.778	8,91	6.783	8,89
LU1460782573 - AC.HSBC GI M/A STYLE FACTORS-XC SICAV	EUR	3.979	5,23	3.947	5,17
LU0966752916 - AC.JANUS HENDE ABS RET G2 EUR HEDG SICAV	EUR	6.882	9,05	6.617	8,67
LU0445386955 - AC.NORDEA 1- SCV ALPHA 10 MA-BIEUR SICAV	EUR	1.836	2,41	3.251	4,26
LU1433232698 - AC.PICTET TR - ATLAS-I EUR SICAV	EUR	5.856	7,70	5.225	6,84
IE00BL71KB37 - PART.AMUNDI CHENAVARI CREDIT FD-SSI E	EUR	3.246	4,27	3.155	4,13
FR0014005XN8 - PART.AMUNDI EURO LIQ RATED SRI-Z	EUR	2.987	3,93	3.099	4,06
LU1882440925 - PART.AMUNDI FUNDS-ABS RT MS-J C	EUR	1.655	2,18	1.610	2,11
IE00B3LJVG97 - PART.GLG ALPHA SELECT AL-IL-HEUR	EUR	6.716	8,83	6.807	8,92
<b>TOTAL IIC</b>		72.771	95,70	72.894	95,49
<b>TOTAL INVERSIONES FINANCIERAS EXTERIOR</b>		72.771	95,71	72.894	95,49
<b>TOTAL INVERSIONES FINANCIERAS</b>		75.091	98,76	75.337	98,69

Notas: El período se refiere al final del trimestre o semestre, según sea el caso.

Los productos estructurados suponen un 0,00% de la cartera de inversiones financieras del fondo o compartimento.

### 11. Información sobre la política de remuneración

Esta información aparecerá cumplimentada en el informe anual.

### 12. Información sobre las operaciones de financiación de valores, reutilización de las garantías y swaps de rendimiento total (Reglamento UE 2015/2365)

El fondo no ha realizado durante el período operaciones de financiación de valores, reutilización de garantías o swaps de rendimiento total.