

SABADELL GARANTIA FIJA 17, F.I.

Nº Registro CNMV: 5450

Informe Semestral del Primer Semestre 2024

Gestora: SABADELL ASSET MANAGEMENT, S.A., S.G.I.I.C. **Depositario:** BNP PARIBAS S.A., SUCURSAL EN ESPAÑA **Auditor:** DELOITTE, S.L.

Grupo Gestora: CREDIT AGRICOLE **Grupo Depositario:** BANQUE NATIONALE DE PARIS, S.A. **Rating Depositario:** A+ (Standard & Poor's)

El presente informe, junto con los últimos informes periódicos, se encuentran disponibles por medios telemáticos en www.sabadellassetmanagement.com.

La Entidad Gestora atenderá las consultas de los clientes, relacionadas con las IIC gestionadas en:

Dirección

Paseo de la Castellana, 1 - 28046 Madrid. Teléfono: 936410160

Correo Electrónico

SabadellAssetManagement@sabadellassetmanagement.com

Asimismo cuenta con un departamento o servicio de atención al cliente encargado de resolver las quejas y reclamaciones. La CNMV también pone a su disposición la Oficina de Atención al Inversor (902 149 200, e-mail: inversores@cnmv.es).

INFORMACIÓN FONDO

Fecha de registro: 24/04/2020

1. Política de inversión y divisa de denominación

Categoría

Tipo de fondo:

Otros

Vocación inversora: Garantizado de Rendimiento Fijo

Perfil de Riesgo: 1, en una escala del 1 al 7

Descripción general

Política de inversión: Su gestión está encaminada a la consecución de un objetivo concreto de rentabilidad consistente en garantizar a fecha de vencimiento de la garantía, el 31 de julio de 2028, el 100,30% del valor liquidativo de la participación el 15 de junio de 2020, tras efectuar ocho reembolsos obligatorios de importe fijo del +0,30% sobre la inversión a 15 de junio de 2020, los días 30 de julio, o siguiente día hábil desde 2020 hasta 2027, ambos inclusive. La TAE garantizada para las participaciones suscritas el 15 de junio de 2020 y que se mantengan hasta el 31 de julio de 2028 es del +0,33%. Esta rentabilidad está garantizada al propio Fondo por Banco de Sabadell, S.A.

Operativa en instrumentos derivados

Una información más detallada sobre la política de inversión del Fondo se puede encontrar en su folleto informativo.

Divisa de denominación EUR

2. Datos económicos

	Periodo actual	Periodo anterior	2024	2023
Índice de rotación de la cartera	0,00	0,00	0,00	0,00
Rentabilidad media de la liquidez (% anualizado)	3,19	3,19	3,19	2,67

Nota: El período se refiere al trimestre o semestre, según sea el caso. En el caso de IIC cuyo valor liquidativo no se determine diariamente, éste dato y el de patrimonio se refieren a los últimos disponibles

2.1.b) Datos generales.

Cuando no exista información disponible las correspondientes celdas aparecerán en blanco

	Periodo actual	Periodo anterior
Nº de Participaciones	8.170.273,25	8.298.635,39
Nº de Partícipes	2.213	2.242
Beneficios brutos distribuidos por participación (EUR)		
Inversión mínima (EUR)	600	

Fecha	Patrimonio fin de periodo (miles de EUR)	Valor liquidativo fin del período (EUR)
Periodo del informe	75.560	9,2482
2023	77.291	9,3136
2022	74.720	8,7857
2021	91.574	10,3737

Comisiones aplicadas en el período, sobre patrimonio medio

	% efectivamente cobrado						Base de cálculo	Sistema de imputación
	Periodo			Acumulada				
	s/patrimonio	s/resultados	Total	s/patrimonio	s/resultados	Total		
Comisión de gestión	0,13	0,00	0,13	0,13	0,00	0,13	patrimonio	al fondo
Comisión de depositario			0,01			0,01	patrimonio	

2.2 Comportamiento

Cuando no exista información disponible las correspondientes celdas aparecerán en blanco

A) Individual. Divisa EUR

Rentabilidad (% sin anualizar)	Acumulado 2024	Trimestral				Anual			
		Último trim (0)	Trim-1	Trim-2	Trim-3	2023	2022	2021	Año t-5
Rentabilidad IIC	-0,70	-0,21	-0,50	4,96	-0,54	6,01	-15,31	-2,25	

Rentabilidades extremas (i)	Trimestre actual		Último año		Últimos 3 años	
	%	Fecha	%	Fecha	%	Fecha
Rentabilidad mínima (%)	-0,36	24-04-2024	-0,48	02-02-2024	-1,42	13-06-2022
Rentabilidad máxima (%)	0,51	15-05-2024	0,51	15-05-2024	1,61	22-07-2022

(i) Sólo se informa para las clases con una antigüedad mínima del periodo solicitado y siempre que no se haya modificado su vocación inversora

Se refiere a las rentabilidades máximas y mínimas entre dos valores liquidativos consecutivos.

La periodicidad de cálculo del valor liquidativo es *diaria*

Recuerde que rentabilidades pasadas no presuponen rentabilidades futuras. Sólo se informa si se ha mantenido una política de inversión homogénea en el período.

Medidas de riesgo (%)	Acumulado 2024	Trimestral				Anual			
		Último trim (0)	Trim-1	Trim-2	Trim-3	2023	2022	2021	Año t-5
Volatilidad(ii) de:									
Valor liquidativo	3,19	2,99	3,40	3,88	4,31	5,41	7,87	3,05	
Ibex-35	13,19	14,40	11,83	12,11	12,15	13,96	19,45	16,25	
Letra Tesoro 1 año	0,52	0,43	0,60	0,45	0,54	1,01	1,51	0,28	
VaR histórico del valor liquidativo(iii)	4,07	4,07	4,11	4,16	4,20	4,16	4,34	1,53	

(ii) Volatilidad histórica: Indica el riesgo de un valor en un periodo, a mayor volatilidad mayor riesgo. A modo comparativo se ofrece la volatilidad de distintas referencias. Sólo se informa de la volatilidad para los períodos con política de inversión homogénea.

(iii) VaR histórico del valor liquidativo: Indica lo máximo que se puede perder, con un nivel de confianza del 99%, en el plazo de 1 mes, si se repitiese el comportamiento de la IIC de los últimos 5 años. El dato es a finales del periodo de referencia.

Gastos (% s/ patrimonio medio)	Acumulado 2024	Trimestral				Anual			
		Último trim (0)	Trim-1	Trim-2	Trim-3	2023	2022	2021	Año t-5
Ratio total de gastos (iv)	0,15	0,08	0,08	0,08	0,08	0,31	0,31	0,31	

(iv) Incluye los gastos directos soportados en el periodo de referencia: comisión de gestión sobre patrimonio, comisión de depositario, auditoría, servicios bancarios (salvo gastos de financiación), y resto de gastos de gestión corriente, en términos de porcentaje sobre patrimonio medio del periodo. En el caso de fondos/compartimentos que invierten más de un 10% de su patrimonio en otras IIC este ratio incluye, de forma adicional al anterior, los gastos soportados indirectamente, derivados de esas inversiones, que incluyen las comisiones de suscripción y reembolso. Este ratio no incluye la comisión de gestión sobre resultados ni los costes de transacción por la compraventa de valores.

En el caso de inversiones en IIC que no calculan su ratio de gastos, éste se ha estimado para incorporarlo en el ratio de gastos.

Evolución del valor liquidativo últimos 5 años

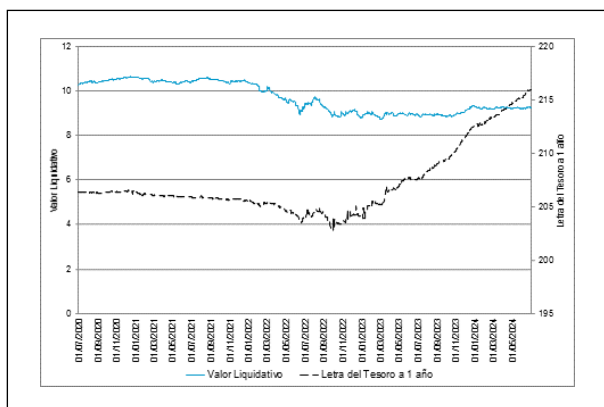

Rentabilidad semestral de los últimos 5 años

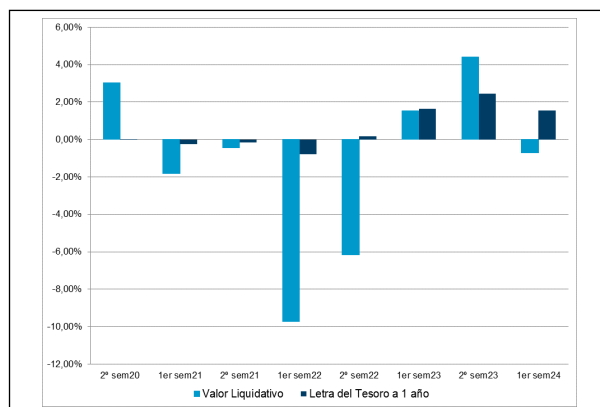

B) Comparativa

Durante el periodo de referencia, la rentabilidad media en el periodo de referencia de los fondos gestionados por la Sociedad Gestora se presenta en el cuadro adjunto. Los fondos se agrupan según su vocación inversora.

Vocación inversora	Patrimonio gestionado* (miles de euros)	Nº de partícipes*	Rentabilidad Semestral media**
Renta Fija Euro	4.396.850	99.512	1,40
Renta Fija Internacional	208.084	20.564	1,55
Renta Fija Mixta Euro	72.509	921	1,47
Renta Fija Mixta Internacional	1.319.844	34.948	2,53
Renta Variable Mixta Euro	0	0	0,00
Renta Variable Mixta Internacional	401.076	20.476	6,12
Renta Variable Euro	287.166	25.854	2,29
Renta Variable Internacional	1.267.835	72.911	13,12
IIC de Gestión Pasiva	0	0	0,00
Garantizado de Rendimiento Fijo	2.104.438	40.588	0,46
Garantizado de Rendimiento Variable	1.307.138	45.299	1,01
De Garantía Parcial	0	0	0,00
Retorno Absoluto	75.772	8.316	0,00
Global	2.831.002	66.026	0,00
FMM a Corto Plazo de Valor Liquidativo Variable	0	0	0,00
FMM a Corto Plazo de Valor Liq. Constante de Deuda Pública	0	0	0,00
FMM a Corto Plazo de Valor Liquidativo de Baja Volatilidad	0	0	0,00
FMM Estándar de Valor Liquidativo Variable	0	0	0,00
Renta Fija Euro Corto Plazo	338.531	10.011	2,16
IIC que Replica un Índice	0	0	0,00
IIC con Objetivo Concreto de Rentabilidad No Garantizado	19.497	565	1,47
Total fondos	14.629.742	445.991	2,79

*Medias.

**Rentabilidad media ponderada por patrimonio medio de cada FI en el periodo

2.3 Distribución del patrimonio al cierre del período (Importes en miles de EUR)

Distribución del patrimonio	Fin período actual		Fin período anterior	
	Importe	% sobre patrimonio	Importe	% sobre patrimonio

Distribución del patrimonio	Fin período actual		Fin período anterior	
	Importe	% sobre patrimonio	Importe	% sobre patrimonio
(+) INVERSIONES FINANCIERAS	73.941	97,86	75.727	97,98
* Cartera interior	73.609	97,42	75.600	97,81
* Cartera exterior	0	0,00	0	0,00
* Intereses de la cartera de inversión	332	0,44	127	0,16
* Inversiones dudosas, morosas o en litigio	0	0,00	0	0,00
(+) LIQUIDEZ (TESORERÍA)	1.807	2,39	1.655	2,14
(+/-) RESTO	-188	-0,25	-91	-0,12
TOTAL PATRIMONIO	75.560	100,00 %	77.291	100,00 %

Notas:

El período se refiere al trimestre o semestre, según sea el caso.

Las inversiones financieras se informan a valor e estimado de realización.

2.4 Estado de variación patrimonial

	% sobre patrimonio medio			% variación respecto fin período anterior
	Variación del período actual	Variación del período anterior	Variación acumulada anual	
PATRIMONIO FIN PERIODO ANTERIOR (miles de EUR)	77.291	75.360	77.291	
± Suscripciones/ reembolsos (neto)	-1,56	-1,77	-1,56	-11,14
- Beneficios brutos distribuidos	0,00	0,00	0,00	0,00
± Rendimientos netos	-0,72	4,33	-0,72	-116,71
(+) Rendimientos de gestión	-0,56	4,50	-0,56	-112,65
+ Intereses	0,35	0,38	0,35	-4,56
+ Dividendos	0,00	0,00	0,00	0,00
± Resultados en renta fija (realizadas o no)	-0,93	4,13	-0,93	-122,76
± Resultados en renta variable (realizadas o no)	0,00	0,00	0,00	0,00
± Resultados en depósitos (realizadas o no)	0,00	0,00	0,00	0,00
± Resultado en derivados (realizadas o no)	0,01	0,00	0,01	0,00
± Resultado en IIC (realizados o no)	0,00	0,00	0,00	0,00
± Otros resultados	0,00	0,00	0,00	0,00
± Otros rendimientos	0,00	0,00	0,00	0,00
(-) Gastos repercutidos	-0,15	-0,17	-0,15	-9,37
- Comisión de gestión	-0,13	-0,14	-0,13	-0,32
- Comisión de depositario	-0,01	-0,02	-0,01	-0,32
- Gastos por servicios exteriores	0,00	0,00	0,00	7,08
- Otros gastos de gestión corriente	0,00	0,00	0,00	-2,24
- Otros gastos repercutidos	0,00	-0,02	0,00	-100,00
(+) Ingresos	0,00	0,00	0,00	0,00
+ Comisiones de descuento a favor de la IIC	0,00	0,00	0,00	0,00
+ Comisiones retrocedidas	0,00	0,00	0,00	0,00
+ Otros ingresos	0,00	0,00	0,00	0,00
PATRIMONIO FIN PERIODO ACTUAL (miles de EUR)	75.560	77.291	75.560	

Nota: El período se refiere al trimestre o semestre, según sea el caso.

3. Inversiones financieras

3.1 Inversiones financieras a valor estimado de realización (en miles de EUR) y en porcentaje sobre el patrimonio, al cierre del periodo

Descripción de la inversión y emisor	Periodo actual		Periodo anterior	
	Valor de mercado	%	Valor de mercado	%
TOTAL RENTA FIJA COTIZADA	73.609	97,42	75.600	97,81
TOTAL RENTA FIJA	73.609	97,42	75.600	97,81
TOTAL INVERSIONES FINANCIERAS INTERIOR	73.609	97,42	75.600	97,81
TOTAL INVERSIONES FINANCIERAS	73.609	97,42	75.600	97,81

Notas: El período se refiere al final del trimestre o semestre, según sea el caso.

Los productos estructurados suponen un 0,00% de la cartera de inversiones financieras del fondo o compartimento.

3.2 Distribución de las inversiones financieras, al cierre del período: Porcentaje respecto al patrimonio total

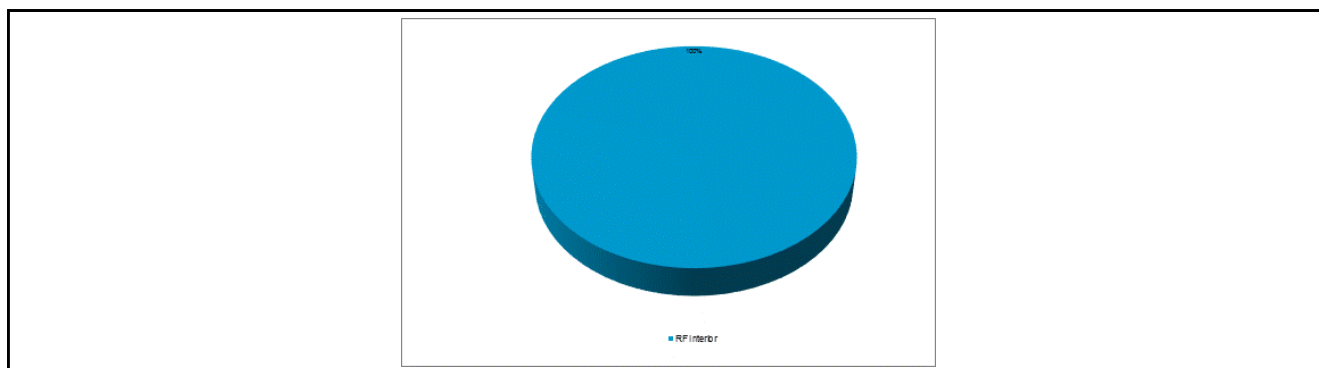

3.3 Operativa en derivados. Resumen de las posiciones abiertas al cierre del periodo (importes en miles de EUR)

Subyacente	Instrumento	Importe nominal comprometido	Objetivo de la inversión
TOTAL DERECHOS		0	
TOTAL OBLIGACIONES		0	

4. Hechos relevantes

	SI	NO
a. Suspensión temporal de suscripciones/reembolsos		X
b. Reanudación de suscripciones/reembolsos		X
c. Reembolso de patrimonio significativo		X
d. Endeudamiento superior al 5% del patrimonio		X
e. Sustitución de la sociedad gestora		X
f. Sustitución de la entidad depositaria		X
g. Cambio de control de la sociedad gestora		X
h. Cambio en elementos esenciales del folleto informativo		X
i. Autorización del proceso de fusión		X
j. Otros hechos relevantes		X

5. Anexo explicativo de hechos relevantes

No aplicable

6. Operaciones vinculadas y otras informaciones

	SI	NO
a. Partícipes significativos en el patrimonio del fondo (porcentaje superior al 20%)		X
b. Modificaciones de escasa relevancia en el Reglamento		X
c. Gestora y el depositario son del mismo grupo (según artículo 4 de la LMV)		X
d. Se han realizado operaciones de adquisición y venta de valores en los que el depositario ha actuado como vendedor o comprador, respectivamente		X
e. Se han adquirido valores o instrumentos financieros emitidos o avalados por alguna entidad del grupo de la gestora o depositario, o alguno de éstos ha actuado como colocador, asegurador, director o asesor, o se han prestado valores a entidades vinculadas.		X
f. Se han adquirido valores o instrumentos financieros cuya contrapartida ha sido otra una entidad del grupo de la gestora o depositario, u otra IIC gestionada por la misma gestora u otra gestora del grupo.		X
g. Se han percibido ingresos por entidades del grupo de la gestora que tienen como origen comisiones o gastos satisfechos por la IIC.		X
h. Otras informaciones u operaciones vinculadas	X	

7. Anexo explicativo sobre operaciones vinculadas y otras informaciones

El Fondo puede realizar operaciones de compraventa de activos o valores negociados en mercados secundarios oficiales, incluso aquéllos emitidos o avalados por entidades del grupo de Crédit Agricole, S.A. y/o del grupo BNP Paribas, S.A., operaciones de compraventa de divisa, así como operaciones de compraventa de títulos de deuda pública con pacto de recompra en las que actúen como intermediarios o liquidadores entidades del grupo de Crédit Agricole, S.A. y/o del grupo de BNP Paribas, S.A. Esta Sociedad Gestora verifica que dichas operaciones se realicen a precios y condiciones de mercado.

La remuneración de las cuentas y depósitos del Fondo en la entidad depositaria se realiza a precios y condiciones de mercado.

Puede consultar las últimas cuentas anuales auditadas de este Fondo por medios telemáticos en www.sabadellassetmanagement.com.

8. Información y advertencias a instancia de la CNMV

No aplicable

9. Anexo explicativo del informe periódico

1. SITUACION DE LOS MERCADOS Y EVOLUCIÓN DEL FONDO.

a) Visión de la gestora/sociedad sobre la situación de los mercados.

Contexto económico y financiero internacional:

El primer trimestre de 2024 fue positivo para la gran mayoría de los activos de riesgo, mientras que los bonos soberanos experimentaron un rendimiento más débil debido a una inflación persistente y a una economía todavía relativamente fuerte, lo que llevó a los inversores a descontar menos recortes de tipos, y dado que los precios del petróleo siguieron subiendo, los inversores también elevaron sus expectativas de inflación.

Ya en el segundo trimestre, los resultados empresariales fueron mejores de lo esperado por el consenso, la fortaleza de los datos económicos publicados en Estados Unidos y una inflación más persistente, provocó que las principales bolsas en general corrigieran durante el pasado mes de abril. En mayo los activos de riesgo volvieron a repuntar, pero los resultados de las elecciones europeas a principios del mes de junio provocaron de nuevo una corrección de las bolsas a pesar la bajada de los tipos de interés por parte del Banco Central Europeo.

Mercados de renta fija:

Durante el primer trimestre del año, los mercados de bonos soberanos han estado reevaluando sus expectativas de recortes de tipos oficiales a raíz de la comunicación de los bancos centrales y los datos de inflación. Durante el trimestre los rendimientos de EE. UU. subieron y la curva se mantuvo invertida: en el 1T el rendimiento de EE. UU. a 2 años subió +37 pb desde +4,25% a +4,62%, aproximadamente el mismo nivel de finales de febrero, en la parte larga de la curva, el

rendimiento estadounidense a 10 años comenzó el trimestre en +3,88% y terminó marzo en +4,20% después de haber estado en +4,25% a finales de febrero.

Ya en el segundo trimestre, los mercados de bonos de gobierno han estado ajustando sus expectativas de bajadas de los tipos oficiales a raíz de las declaraciones de los bancos centrales y los datos de inflación. Con los inversores reduciendo los recortes esperados para 2024, los bonos de gobierno han experimentado en general un rendimiento negativo en el segundo trimestre: los de la Zona euro fueron los que registraron mayores caídas, con un descenso del -1,4%, seguidos de los gilts del Reino Unido con un -1,2%, mientras que los bonos del Tesoro de EE.UU. lograron ganar un +0,1% debido a la mejora de las expectativas en la segunda mitad del trimestre.

Mercados de divisas:

Durante el primer trimestre del año el dólar se fortaleció frente a todas las demás monedas del G10. Ya en el segundo, el dólar estadounidense tuvo un trimestre positivo: por un lado, no hubo recortes de tipos en el segundo trimestre, y por otro, una postura relativamente más moderada de otros bancos centrales apoyó el Dollar Index, que subió un +1,3% en el periodo y un +1,1% en junio. El euro tuvo un trimestre relativamente débil: en el segundo trimestre se debilitó frente al dólar estadounidense (-0,7%), la libra esterlina (-0,9%), el franco suizo (-1,1%) y las monedas escandinavas, mientras que se fortaleció frente al yen japonés (+5,6%).

Mercados emergentes:

En los mercados emergentes, la renta variable ha registrado rentabilidades positivas durante el semestre.

En el segundo trimestre, la rentabilidad de la renta variable en términos generales fue positiva, viéndose impulsada principalmente por los mercados asiáticos, mientras las bolsas en América Latina quedaron rezagadas.

En cuanto a las condiciones económicas, tras un buen inicio del año, el momento macroeconómico positivo de los mercados emergentes ha continuado mejorando durante el segundo trimestre del año. Los factores tanto externos como internos han apoyado a sus economías, lo que respalda nuevas revisiones al alza del crecimiento para 2024. La inflación sorprendió ampliamente al alza y el proceso desinflacionista es ahora muy gradual y preocupa a muy pocos países, tales como Colombia y Turquía.

En cuanto a la evolución del mercado, los mercados emergentes experimentaron un semestre positivo, con el índice MSCI EM subiendo un +6,1% en términos de rentabilidad total en dólares estadounidenses.

Mercados de renta variable:

Los mercados de renta variable de EE.UU. tuvieron un semestre positivo, con el S&P500 subiendo un +14,48%. A pesar de las caídas en abril debido a unos datos de inflación más altos de lo previsto, un discurso por parte de la Fed más benigno y unos beneficios corporativos positivos impulsaron de nuevo a las bolsas alcanzando nuevos máximos históricos. El entusiasmo acerca de los valores relacionados con la inteligencia artificial durante la primera mitad del año, haciendo que el Nasdaq Composite cerrara el semestre con una subida del +18,13%, gracias especialmente a la buena evolución de las grandes compañías tecnológicas.

En Europa, las valoraciones relativamente reducidas y los beneficios empresariales también han impulsado las bolsas al alza: el índice MSCI Europe terminó el semestre con una subida del +6,90%. Por países, en términos generales cerraron el semestre en positivo, con el Dax subiendo un +8,86%, el Ibex 35 un +8,33% o el FTSE italiano un +9,23%. Únicamente el CAC francés terminó la primera mitad del año en terreno negativo (-0,85%), afectado por la incertidumbre generada alrededor de las elecciones anticipadas.

Perspectivas:

En un contexto de resiliencia económica en EE.UU. y unos beneficios razonablemente sólidos, la confianza en los activos de riesgo ha sido positiva en lo que llevamos de 2024. Sin embargo, estamos observando cierto debilitamiento de los mercados laborales y los segmentos vulnerables de la economía están expuestos a unos costes financieros elevados. Esto se traduce en un entorno ligeramente constructivo para los activos de riesgo. En renta fija, la reducción de las presiones inflacionistas reafirma nuestro posicionamiento positivo en EE.UU. y en Europa, mientras en bonos corporativos, el segmento de grado de inversión en Europa pensamos que ofrece unos fundamentos sólidos con unas tasas de rentabilidad robustas y con unas valoraciones reducidas. En bolsas, nuestra visión sigue siendo positiva, aunque hemos reducido ligeramente la exposición a mercados desarrollados. Estamos positivos en el segmento de pequeñas y medianas compañías en EE.UU. y en Europa y nos mantenemos vigilantes respecto al sector tecnológico en los Estados Unidos.

b) Decisiones generales de inversión adoptadas.

La cartera del Fondo ha permanecido sin cambios significativos en su estructura a lo largo del semestre, manteniendo un elevado porcentaje en deuda pública española con el fin de obtener el 100,30% de la inversión inicial del partícipe así como los 8 reembolsos obligatorios de un 0,30%.

c) Índice de referencia.

No aplica

d) Evolución del Patrimonio, participes, rentabilidad y gastos de la IIC.

El patrimonio baja desde 77.290.500,17 euros hasta 75.560.335,70 euros, es decir un 2,24%. El número de participes baja desde 2.242 unidades hasta 2.213 unidades. La rentabilidad en el semestre ha sido de un -0,70% acumulado. La referida

rentabilidad obtenida es neta de unos gastos que han supuesto una carga del 0,15% sobre el patrimonio medio.

e) Rendimiento del fondo en comparación con el resto de fondos de la gestora.

La rentabilidad del fondo ha sido -0,70%, inferior a la de la media de la gestora, que ha sido del 2,79%. Con independencia de la evolución del valor liquidativo durante el periodo remanente, se prevé que el Valor Liquidativo a la fecha de vencimiento de la garantía alcance el Valor Liquidativo garantizado. En caso contrario, la garantía cubriría la diferencia.

2. INFORMACION SOBRE LAS INVERSIONES.

a) Inversiones concretas realizadas durante el periodo.

Las desinversiones realizadas en la cartera del Fondo se han llevado a cabo con el fin de realizar los ajustes necesarios para atender a los movimientos de reembolsos solicitados durante este periodo.

b) Operativa de préstamo de valores.

No aplica

c) Operativa en derivados y adquisición temporal de activos.

No se ha realizado operativa en derivados.

d) Otra información sobre inversiones.

Los reembolsos efectuados antes del vencimiento de la garantía se realizarán al Valor liquidativo aplicable a la fecha de solicitud, valorado a precios de mercado, sobre el que no existe garantía alguna. En estos casos, el Valor Liquidativo aplicable a la fecha de solicitud de reembolso podrá ser superior o inferior al Valor Liquidativo garantizado. Le recordamos que se podrá reembolsar sin comisión de reembolso los días 20 de cada tres meses, o siguiente día hábil si alguno de estos días fuera inhábil, desde el día 20/11/2020 y hasta el día 20/02/2028, ambos inclusive, siempre que se dé un preaviso de al menos 5 días hábiles. A los reembolsos efectuados fuera de estas fechas se les aplicará la comisión de reembolso que se detalla en el folleto de la IIC.

3. EVOLUCION DEL OBJETO CONCRETO DE RENTABILIDAD.

El próximo 30 de julio de 2024 se realizará el quinto reembolso obligatorio equivalente a un 0,30% sobre el valor de la inversión inicial, tal y como se detalla en el folleto del Fondo. Le informamos que el valor liquidativo a fecha de este informe es de 9,25 euros y el valor liquidativo garantizado a vencimiento es de 10,27 euros. Con independencia de la evolución del valor liquidativo durante el periodo remanente, a vencimiento se alcanzará la garantía establecida.

4. RIESGO ASUMIDO POR EL FONDO.

El Fondo ha experimentado durante el último semestre una volatilidad del 3,19% frente a la volatilidad del 0,52% de la Letra del Tesoro a 1 año.

5. EJERCICIO DERECHOS POLITICOS.

No aplica

6. INFORMACION Y ADVERTENCIAS CNMV.

Las inversiones a largo plazo realizadas por el fondo están expuestas a alto riesgo de mercado por lo que los reembolsos realizados antes de vencimiento pueden suponer pérdidas importantes para el inversor. A pesar de la existencia de una garantía, existen cláusulas que condicionan su efectividad que pueden consultarse en el apartado "Garantía de rentabilidad".

7. ENTIDADES BENEFICIARIAS DEL FONDO SOLIDARIO E IMPORTE CEDIDO A LAS MISMAS.

No aplica

8. COSTES DERIVADOS DEL SERVICIO DE ANALISIS.

No aplica

9. COMPARTIMENTOS DE PROPOSITO ESPECIAL (SIDE POCKETS).

No aplica

10. PERSPECTIVAS DE MERCADO Y ACTUACION PREVISIBLE DEL FONDO.

La gestión del Fondo tendrá como objetivo la consecución del objetivo concreto de rentabilidad garantizado

10. Detalle de inversiones financieras

Descripción de la inversión y emisor	Divisa	Periodo actual		Periodo anterior	
		Valor de mercado	%	Valor de mercado	%
ES0000012B88 - OB.ESPAÑA 1,4% VT.30/07/2028	EUR	35.628	47,15	35.921	46,48
ES0000012C38 - STRIP PRINCIPAL ESPAÑA VT.30/07/2028	EUR	37.981	50,27	39.679	51,34
Total Deuda Pública Cotizada mas de 1 año		73.609	97,42	75.600	97,82
TOTAL RENTA FIJA COTIZADA		73.609	97,42	75.600	97,81
TOTAL RENTA FIJA		73.609	97,42	75.600	97,81
TOTAL INVERSIONES FINANCIERAS INTERIOR		73.609	97,42	75.600	97,81
TOTAL INVERSIONES FINANCIERAS		73.609	97,42	75.600	97,81

Notas: El período se refiere al final del trimestre o semestre, según sea el caso.

Los productos estructurados suponen un 0,00% de la cartera de inversiones financieras del fondo o compartimento.

11. Información sobre la política de remuneración

Esta información aparecerá cumplimentada en el informe anual.

12. Información sobre las operaciones de financiación de valores, reutilización de las garantías y swaps de rendimiento total (Reglamento UE 2015/2365)

El fondo no ha realizado durante el período operaciones de financiación de valores, reutilización de garantías o swaps de rendimiento total.