

## GCO GLOBAL 50, FI

Nº Registro CNMV: 1916

Informe Semestral del Segundo Semestre 2023

**Gestora:** GRUPO CATALANA OCCIDENTE GESTION DE ACTIVOS, S.A., SGIIC      **Depositario:** BANCO BILBAO VIZCAYA ARGENTARIA, S.A.      **Auditor:** PricewaterhouseCoopers Auditores, S.L.

**Grupo Gestora:** CATALANA OCCIDENTE      **Grupo Depositario:** BANCO BILBAO VIZCAYA ARGENTARIA, S.A.  
**Rating Depositario:** A (S&P)

El presente informe, junto con los últimos informes periódicos, se encuentran disponibles por medios telemáticos en [www.gcoga.com](http://www.gcoga.com).

La Entidad Gestora atenderá las consultas de los clientes, relacionadas con las IIC gestionadas en:

### Dirección

Cedaceros, 9, BJ  
28014 - Madrid  
914328660

### Correo Electrónico

[fondos@catalanaoccidente.com](mailto:fondos@catalanaoccidente.com)

Asimismo cuenta con un departamento o servicio de atención al cliente encargado de resolver las quejas y reclamaciones. La CNMV también pone a su disposición la Oficina de Atención al Inversor (902 149 200, e-mail: [inversores@cnmv.es](mailto:inversores@cnmv.es)).

## INFORMACIÓN FONDO

Fecha de registro: 01/10/1999

### 1. Política de inversión y divisa de denominación

#### Categoría

Tipo de fondo:

Fondo que invierte más del 10% en otros fondos y/o sociedades

Vocación inversora: Renta Variable Mixta Internacional

Perfil de Riesgo: 3 en una escala del 1 al 7

#### Descripción general

Política de inversión: Esta IIC aplica criterios de Inversión Socialmente Responsable (ISR), por lo que sus inversiones se guiarán por principios sostenibles y financieros. Invertirá hasta un 50% de su exposición total en renta variable y el resto en renta fija, invirtiendo en todos los mercados mundiales. En lo que respecta a la renta fija, serán activos de emisores públicos o privados, denominados en euros (incluyendo depósitos a la vista, imposiciones a plazo fijo, pagarés u otros activos similares), de emisores negociados y pertenecientes fundamentalmente a países miembros de la OCDE (excluidos países emergentes). No tendrá una duración media determinada. El rating mínimo será la categoría de grado de inversión (desde BBB-) según la media de S&P, Moody's, Fitch y DBRS. En el caso de que el Reino de España viese rebajado su rating por debajo de esta categoría, la calidad mínima también se reduciría. Puede invertir en emisiones inferiores a BBB- hasta un 20% del patrimonio. La renta variable no tiene predeterminada la distribución en cuanto a emisores/divisas/países. La exposición se dirigirá principalmente a emisores de capitalización bursátil alta y/o media, de países de la OCDE o de otros países emergentes. La posibilidad de invertir en activos de baja capitalización puede influir negativamente en la liquidez del fondo. Puede invertir más del 30% en divisa. El fondo puede invertir hasta un 30% en IIC (incluidas las del grupo, ETF, SICAV o activos similares). Se podrá invertir más del 35% del patrimonio en valores emitidos o avalados por un Estado de la UE, una Comunidad Autónoma, una Entidad Local, los Organismos Internacionales de los que España sea miembro y Estados con solvencia no inferior a la de España. La IIC diversifica las inversiones en los activos mencionados anteriormente en, al menos, seis emisiones diferentes. La inversión en valores de una misma emisión no supera el 30% del activo de la IIC.

Se podrá operar con derivados negociados en mercados organizados de derivados con la finalidad de cobertura y de inversión y no negociados en mercados organizados de derivados con la finalidad de cobertura y de inversión. Esta operativa comporta riesgos por la posibilidad de que la cobertura no sea perfecta, por el apalancamiento que conllevan y por la inexistencia de una cámara de compensación. El grado máximo de exposición al riesgo de mercado a través de instrumentos financieros derivados es el importe del patrimonio neto.

#### **Operativa en instrumentos derivados**

La metodología aplicada para calcular la exposición total al riesgo de mercado es el método del compromiso

Una información más detallada sobre la política de inversión del Fondo se puede encontrar en su folleto informativo.

**Divisa de denominación** EUR

## 2. Datos económicos

	Periodo actual	Periodo anterior	2023	2022
Índice de rotación de la cartera	0,00	0,07	0,00	0,00
Rentabilidad media de la liquidez (% anualizado)	3,44	2,26	2,85	-0,10

Nota: El período se refiere al trimestre o semestre, según sea el caso. En el caso de IIC cuyo valor liquidativo no se determine diariamente, éste dato y el de patrimonio se refieren a los últimos disponibles

### 2.1.b) Datos generales.

Cuando no exista información disponible las correspondientes celdas aparecerán en blanco

	Periodo actual	Periodo anterior
Nº de Participaciones	8.562.393,88	8.342.459,01
Nº de Partícipes	516	560
Beneficios brutos distribuidos por participación (EUR)	0,00	0,00
Inversión mínima (EUR)	0	

Fecha	Patrimonio fin de periodo (miles de EUR)	Valor liquidativo fin del período (EUR)
Periodo del informe	85.310	9,9633
2022	74.769	8,9763
2021	72.113	9,9598
2020	36.200	9,0362

Comisiones aplicadas en el período, sobre patrimonio medio

	% efectivamente cobrado						Base de cálculo	Sistema de imputación
	Periodo			Acumulada				
	s/patrimonio	s/resultados	Total	s/patrimonio	s/resultados	Total		
Comisión de gestión	0,73	0,00	0,73	1,45	0,00	1,45	patrimonio	
Comisión de depositario			0,02			0,05	patrimonio	

## 2.2 Comportamiento

Cuando no exista información disponible las correspondientes celdas aparecerán en blanco

### A) Individual. Divisa EUR

Rentabilidad (% sin anualizar)	Acumulado año t actual	Trimestral				Anual			
		Último trim (0)	Trim-1	Trim-2	Trim-3	Año t-1	Año t-2	Año t-3	Año t-5
Rentabilidad IIC		3,93	-0,47	2,97					

Rentabilidades extremas (i)	Trimestre actual		Último año		Últimos 3 años	
	%	Fecha	%	Fecha	%	Fecha
Rentabilidad mínima (%)	-0,57	20-10-2023				
Rentabilidad máxima (%)	0,70	02-11-2023				

(i) Sólo se informa para las clases con una antigüedad mínima del periodo solicitado y siempre que no se haya modificado su vocación inversora

Se refiere a las rentabilidades máximas y mínimas entre dos valores liquidativos consecutivos.

La periodicidad de cálculo del valor liquidativo es *diaria*

Recuerde que rentabilidades pasadas no presuponen rentabilidades futuras. Sólo se informa si se ha mantenido una política de inversión homogénea en el período.

Medidas de riesgo (%)	Acumulado año t actual	Trimestral				Anual			
		Último trim (0)	Trim-1	Trim-2	Trim-3	Año t-1	Año t-2	Año t-3	Año t-5
Volatilidad(ii) de:									
Valor liquidativo		3,94	4,53	4,62					
Ibex-35		12,86	12,24	10,86					
Letra Tesoro 1 año		12,47	14,74	26,02					
RV Mixto Int		5,67	5,28	5,08					
VaR histórico del valor liquidativo(iii)									

(ii) Volatilidad histórica: Indica el riesgo de un valor en un periodo, a mayor volatilidad mayor riesgo. A modo comparativo se ofrece la volatilidad de distintas referencias. Sólo se informa de la volatilidad para los períodos con política de inversión homogénea.

(iii) VaR histórico del valor liquidativo: Indica lo máximo que se puede perder, con un nivel de confianza del 99%, en el plazo de 1 mes, si se repitiese el comportamiento de la IIC de los últimos 5 años. El dato es a finales del periodo de referencia.

Gastos (% s/ patrimonio medio)	Acumulado 2023	Trimestral				Anual			
		Último trim (0)	Trim-1	Trim-2	Trim-3	2022	2021	2020	2018
Ratio total de gastos (iv)	1,52	0,38	0,38	0,38	0,38	1,52	1,53	1,55	1,58

(iv) Incluye los gastos directos soportados en el periodo de referencia: comisión de gestión sobre patrimonio, comisión de depositario, auditoría, servicios bancarios (salvo gastos de financiación), y resto de gastos de gestión corriente, en términos de porcentaje sobre patrimonio medio del periodo. En el caso de fondos/compartimentos que invierten más de un 10% de su patrimonio en otras IIC este ratio incluye, de forma adicional al anterior, los gastos soportados indirectamente, derivados de esas inversiones, que incluyen las comisiones de suscripción y reembolso. Este ratio no incluye la comisión de gestión sobre resultados ni los costes de transacción por la compraventa de valores.

En el caso de inversiones en IIC que no calculan su ratio de gastos, éste se ha estimado para incorporarlo en el ratio de gastos.

#### Evolución del valor liquidativo últimos 5 años

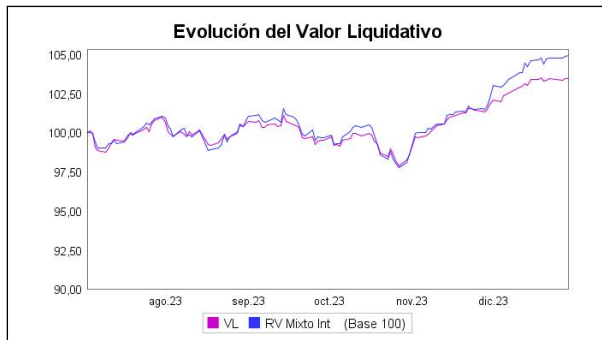

#### Rentabilidad semestral de los últimos 5 años

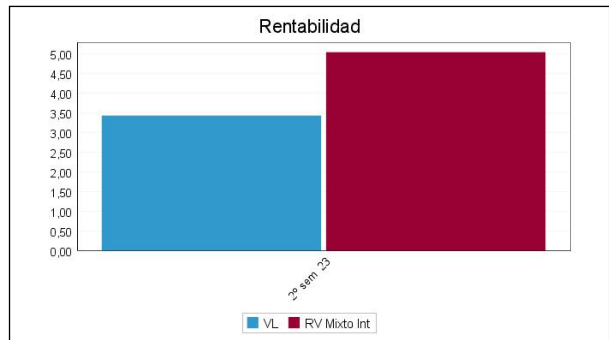

Último cambio de política: 27/01/2023.

El 27/01/2023 se modificó la política de inversión para adaptarse a los requisitos establecidos para ser considerado un producto que promueve características medioambientales o sociales, "producto artículo 8", tal y como establece el Reglamento Delegado (UE) 2019/2088 (SFDR).

Desde el 8/10/2021 la gestión toma como referencia a efectos meramente comparativos un índice compuesto por una combinación del Índice ICE BofAML 1-5 Year Euro Corporate Index (50%) y del MSCI World Total Return Euro (50%). "Se puede encontrar información adicional en el Anexo de este informe"

### B) Comparativa

Durante el periodo de referencia, la rentabilidad media en el periodo de referencia de los fondos gestionados por la Sociedad Gestora se presenta en el cuadro adjunto. Los fondos se agrupan según su vocación inversora.

Vocación inversora	Patrimonio gestionado* (miles de euros)	Nº de partícipes*	Rentabilidad Semestral media**
Renta Fija Euro	90.528	485	2,89
Renta Fija Internacional	0	0	0,00
Renta Fija Mixta Euro	0	0	0,00
Renta Fija Mixta Internacional	170.052	175	2,93
Renta Variable Mixta Euro	0	0	0,00
Renta Variable Mixta Internacional	82.878	540	3,44
Renta Variable Euro	240.502	848	4,86
Renta Variable Internacional	191.856	748	4,51
IIC de Gestión Pasiva	0	0	0,00
Garantizado de Rendimiento Fijo	0	0	0,00
Garantizado de Rendimiento Variable	0	0	0,00
De Garantía Parcial	0	0	0,00
Retorno Absoluto	0	0	0,00
Global	0	0	0,00
FMM a Corto Plazo de Valor Liquidativo Variable	0	0	0,00
FMM a Corto Plazo de Valor Liq. Constante de Deuda Pública	0	0	0,00
FMM a Corto Plazo de Valor Liquidativo de Baja Volatilidad	0	0	0,00
FMM Estándar de Valor Liquidativo Variable	0	0	0,00
Renta Fija Euro Corto Plazo	0	0	0,00
IIC que Replica un Índice	0	0	0,00
IIC con Objetivo Concreto de Rentabilidad No Garantizado	0	0	0,00
<b>Total fondos</b>	<b>775.816</b>	<b>2.796</b>	<b>3,97</b>

\*Medias.

\*\*Rentabilidad media ponderada por patrimonio medio de cada FI en el periodo

### 2.3 Distribución del patrimonio al cierre del período (Importes en miles de EUR)

Distribución del patrimonio	Fin período actual		Fin período anterior	
	Importe	% sobre patrimonio	Importe	% sobre patrimonio
(+) INVERSIONES FINANCIERAS	79.128	92,75	72.874	90,69
* Cartera interior	4.078	4,78	3.801	4,73
* Cartera exterior	75.201	88,15	69.295	86,24
* Intereses de la cartera de inversión	-151	-0,18	-223	-0,28
* Inversiones dudosas, morosas o en litigio	0	0,00	0	0,00
(+) LIQUIDEZ (TESORERÍA)	6.173	7,24	7.315	9,10
(+/-) RESTO	10	0,01	165	0,21
<b>TOTAL PATRIMONIO</b>	<b>85.311</b>	<b>100,00 %</b>	<b>80.354</b>	<b>100,00 %</b>

Notas:

El período se refiere al trimestre o semestre, según sea el caso.

Las inversiones financieras se informan a valor e estimado de realización.

### 2.4 Estado de variación patrimonial

	% sobre patrimonio medio			% variación respecto fin período anterior
	Variación del período actual	Variación del período anterior	Variación acumulada anual	
PATRIMONIO FIN PERIODO ANTERIOR (miles de EUR)	80.354	74.769	74.769	
± Suscripciones/ reembolsos (neto)	2,53	0,14	2,74	1.815,06
- Beneficios brutos distribuidos	0,00	0,00	0,00	0,00
± Rendimientos netos	3,45	6,99	10,34	-47,83
(+ Rendimientos de gestión	4,24	7,82	11,96	-42,56
+ Intereses	0,58	0,42	1,00	47,21
+ Dividendos	0,33	0,64	0,97	-44,69
± Resultados en renta fija (realizadas o no)	0,98	0,35	1,34	196,21
± Resultados en renta variable (realizadas o no)	2,15	6,11	8,15	-62,79
± Resultados en depósitos (realizadas o no)	0,00	0,00	0,00	0,00
± Resultado en derivados (realizadas o no)	0,00	0,00	0,00	0,00
± Resultado en IIC (realizados o no)	0,21	0,30	0,50	-27,86
± Otros resultados	0,00	0,00	0,00	0,00
± Otros rendimientos	0,00	0,00	0,00	0,00
(-) Gastos repercutidos	-0,80	-0,83	-1,62	2,13
- Comisión de gestión	-0,73	-0,72	-1,45	7,63
- Comisión de depositario	-0,02	-0,03	-0,05	-17,10
- Gastos por servicios exteriores	0,00	0,00	-0,01	-6,10
- Otros gastos de gestión corriente	0,00	0,00	0,00	6,17
- Otros gastos repercutidos	-0,04	-0,07	-0,11	-43,55
(+ Ingresos	0,00	0,00	0,00	0,00
+ Comisiones de descuento a favor de la IIC	0,00	0,00	0,00	0,00
+ Comisiones retrocedidas	0,00	0,00	0,00	0,00
+ Otros ingresos	0,00	0,00	0,00	0,00
<b>PATRIMONIO FIN PERIODO ACTUAL (miles de EUR)</b>	<b>85.311</b>	<b>80.354</b>	<b>85.311</b>	

Nota: El período se refiere al trimestre o semestre, según sea el caso.

### 3. Inversiones financieras

3.1 Inversiones financieras a valor estimado de realización (en miles de EUR) y en porcentaje sobre el patrimonio, al cierre del periodo

Descripción de la inversión y emisor	Periodo actual		Periodo anterior	
	Valor de mercado	%	Valor de mercado	%
TOTAL RENTA FIJA COTIZADA	1.570	1,84	1.518	1,88
TOTAL RENTA FIJA NO COTIZADA	0	0,00	0	0,00
TOTAL RF PENDIENTE ADMISION A COTIZACION	0	0,00	0	0,00
TOTAL ADQUISICIÓN TEMPORAL DE ACTIVOS	0	0,00	0	0,00
TOTAL RENTA FIJA	1.570	1,84	1.518	1,88
TOTAL RV COTIZADA	2.508	2,95	2.283	2,83
TOTAL RV NO COTIZADA	0	0,00	0	0,00
TOTAL RV PENDIENTE ADMISIÓN A COTIZACIÓN	0	0,00	0	0,00
TOTAL RENTA VARIABLE	2.508	2,95	2.283	2,83
TOTAL IIC	0	0,00	0	0,00
TOTAL DEPÓSITOS	0	0,00	0	0,00
TOTAL ENTIDADES DE CAPITAL RIESGO + otros	0	0,00	0	0,00
TOTAL INVERSIONES FINANCIERAS INTERIOR	4.078	4,79	3.801	4,71
TOTAL RENTA FIJA COTIZADA	37.446	43,92	35.334	43,98
TOTAL RENTA FIJA NO COTIZADA	0	0,00	0	0,00
TOTAL RF PENDIENTE ADMISION A COTIZACION	0	0,00	0	0,00
TOTAL ADQUISICIÓN TEMPORAL DE ACTIVOS	0	0,00	0	0,00
TOTAL RENTA FIJA	37.446	43,92	35.334	43,98
TOTAL RV COTIZADA	33.717	39,58	30.927	38,49
TOTAL RV NO COTIZADA	0	0,00	0	0,00
TOTAL RV PENDIENTE ADMISIÓN A COTIZACIÓN	0	0,00	0	0,00
TOTAL RENTA VARIABLE	33.717	39,58	30.927	38,49
TOTAL IIC	4.037	4,74	3.034	3,77
TOTAL DEPÓSITOS	0	0,00	0	0,00
TOTAL ENTIDADES DE CAPITAL RIESGO + otros	0	0,00	0	0,00
TOTAL INVERSIONES FINANCIERAS EXTERIOR	75.201	88,24	69.295	86,24
TOTAL INVERSIONES FINANCIERAS	79.278	93,03	73.096	90,95

Notas: El período se refiere al final del trimestre o semestre, según sea el caso.

Los productos estructurados suponen un 0,00% de la cartera de inversiones financieras del fondo o compartimento.

### 3.2 Distribución de las inversiones financieras, al cierre del período: Porcentaje respecto al patrimonio total

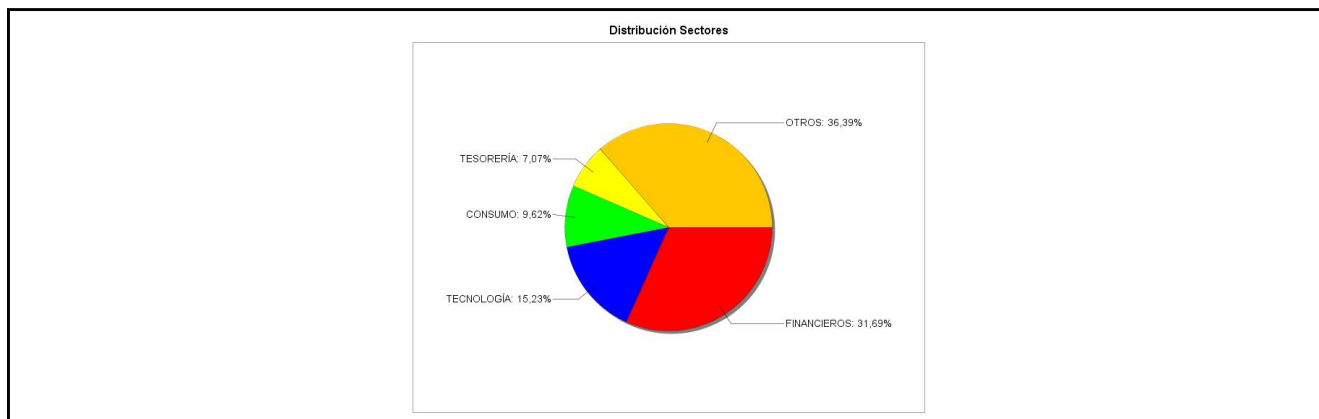

### 3.3 Operativa en derivados. Resumen de las posiciones abiertas al cierre del periodo (importes en miles de EUR)

No existen posiciones abiertas en instrumentos financieros derivados al cierre del periodo.

### 4. Hechos relevantes

	SI	NO
a. Suspensión temporal de suscripciones/reembolsos		X
b. Reanudación de suscripciones/reembolsos		X
c. Reembolso de patrimonio significativo		X

	SI	NO
d. Endeudamiento superior al 5% del patrimonio		X
e. Sustitución de la sociedad gestora		X
f. Sustitución de la entidad depositaria		X
g. Cambio de control de la sociedad gestora		X
h. Cambio en elementos esenciales del folleto informativo		X
i. Autorización del proceso de fusión		X
j. Otros hechos relevantes	X	

## 5. Anexo explicativo de hechos relevantes

j. Con fecha de registro 29 de septiembre de 2023 se comunica a CNMV la reducción de la comisión de depositaría. A partir del 1 de octubre de 2023 será el 0,03% anual sobre el patrimonio.

## 6. Operaciones vinculadas y otras informaciones

	SI	NO
a. Partícipes significativos en el patrimonio del fondo (porcentaje superior al 20%)	X	
b. Modificaciones de escasa relevancia en el Reglamento		X
c. Gestora y el depositario son del mismo grupo (según artículo 4 de la LMV)		X
d. Se han realizado operaciones de adquisición y venta de valores en los que el depositario ha actuado como vendedor o comprador, respectivamente		X
e. Se han adquirido valores o instrumentos financieros emitidos o avalados por alguna entidad del grupo de la gestora o depositario, o alguno de éstos ha actuado como colocador, asegurador, director o asesor, o se han prestado valores a entidades vinculadas.	X	
f. Se han adquirido valores o instrumentos financieros cuya contrapartida ha sido otra una entidad del grupo de la gestora o depositario, u otra IIC gestionada por la misma gestora u otra gestora del grupo.		X
g. Se han percibido ingresos por entidades del grupo de la gestora que tienen como origen comisiones o gastos satisfechos por la IIC.	X	
h. Otras informaciones u operaciones vinculadas	X	

## 7. Anexo explicativo sobre operaciones vinculadas y otras informaciones

a. Partícipes significativos:

Inversión directa:

45.981.871,69 euros - 53,90% sobre el patrimonio.

25.318.410,48 euros - 29,68% sobre el patrimonio.

Inversión indirecta:

27.507.956,08 euros - 32,24% sobre el patrimonio.

73.996.405,89 euros - 86,74% sobre el patrimonio.

e. La IIC ha realizado adquisiciones de valores emitidos por el depositario por importe de 127.675,96 euros, que representa el 0,15% sobre el patrimonio medio del fondo.

g. Los ingresos percibidos por entidades del grupo de la gestora que tienen como origen comisiones o gastos satisfechos por la IIC en concepto de comisiones de comercialización son un 0,07% sobre el patrimonio medio del fondo y por



inversión superior a 1.000.000 de euros, un 0,60% sobre el patrimonio medio del fondo.

h. Se ha contratado divisa para la IIC con el depositario para la liquidación de operaciones.

Tras el acuerdo del Consejo de Administración de GCO Gestión de Activos, la gestora suscribió participaciones de la IIC.

La Sociedad Gestora cuenta con un procedimiento para evitar los conflictos de interés.

## 8. Información y advertencias a instancia de la CNMV

No existe ni información ni advertencias a instancia de la CNMV.

## 9. Anexo explicativo del informe periódico

### 1. SITUACION DE LOS MERCADOS Y EVOLUCIÓN DEL FONDO.

a) Visión de la gestora/sociedad sobre la situación de los mercados.

Durante todo el año 2023 la atención de los mercados ha estado centrada en la inflación y las subidas de los tipos de interés llevadas a cabo por los principales bancos centrales para tratar de combatirla. En el inicio del año los pronósticos sobre la evolución de la economía eran pesimistas. No obstante, el año cierra con un balance económico mejor de lo esperado. Se estima que el crecimiento del PIB de EEUU en 2023 se situará en el +2,4%, frente al +0,2% previsto a principios de año. En la Eurozona se espera un crecimiento del +0,5%, frente al -0,1% inicialmente previsto.

En política monetaria tanto la Reserva Federal (Fed) como el Banco Central Europeo (BCE) continuaron incrementando los tipos de interés hasta junio y septiembre, respectivamente. Sin embargo, la disminución en los datos de inflación, junto con indicadores de una actividad económica más débil, llevaron a los mercados en noviembre a anticipar recortes en los tipos de interés a partir de marzo de 2024. Tras dos años de aumentos constantes de los tipos, los mercados consideraron concluido el ciclo de endurecimiento monetario. En la reunión de la Fed de diciembre, su presidente, Jerome Powell, admitió que los miembros del banco central habían debatido sobre cuándo iniciarían las bajadas de los tipos de interés. Por otro lado, el sector bancario en EEUU experimentó entre marzo y mayo una crisis que llevó a la quiebra a varios bancos regionales (Silicon Valley Bank, Silvergate Bank, Signature Bank y First Republic Bank), con el endurecimiento de las condiciones monetarias como uno de los factores clave que desencadenaron la pérdida de confianza y los problemas de liquidez. En Europa, Credit Suisse estuvo en el punto de mira, después de verse involucrado en los últimos años en escándalos financieros, inversiones fallidas e investigaciones judiciales. El Banco Central de Suiza (SNB) forzó un acuerdo para que UBS comprara Credit Suisse por 3.000 millones de francos suizos.

En lo referente a la rentabilidad de la deuda pública, en el último trimestre se ha visto un cambio de tendencia. En EEUU, la rentabilidad del bono a diez años ha registrado un +3,88% a cierre de diciembre, aunque llegó a niveles cercanos al +5% en octubre. En Europa, la rentabilidad del bono alemán ha retrocedido desde el +2,57% de diciembre 2022 hasta el +2,02% a cierre de 2023, con un máximo del +2,97% en octubre. Finalmente, la deuda española a diez años ha caído desde el +3,65% en 2022 hasta cerrar el año en el +2,99%, habiendo superado en varias ocasiones el nivel del +4%.

En los mercados de renta variable los principales índices bursátiles han cerrado el año con importantes avances, más significativos en EEUU por su mayor exposición a compañías de crecimiento, fundamentalmente del sector tecnológico. El Ibex-35, con una subida del +22,76%, ha tenido un comportamiento mejor que otros índices europeos. El Eurostoxx-50 ha subido en el año un +19,19%, mientras que en EEUU el S&P-500 ha registrado un alza del +24,23% y el Nasdaq, índice con más peso tecnológico, ha repuntado un +43,42%.

Los activos de renta fija han tenido un comportamiento positivo durante el segundo semestre. Tanto la renta fija pública como la privada se han revalorizado por las caídas en las curvas de tipos en 2023. A nivel corporativo los diferenciales de crédito han registrado una moderación. El Itraxx europeo, índice que mide el coste anual de asegurar deuda corporativa europea con grado de inversión frente a un posible impago, cerró el año en 58 puntos básicos frente a los 74pb de finales de junio.

b) Decisiones generales de inversión adoptadas.

Durante el semestre el Fondo ha tenido en cuenta a la hora de realizar sus inversiones la volatilidad en el mercado, las expectativas económicas y la evolución de la inflación. El Fondo ha mantenido una adecuada diversificación de los riesgos. Las inversiones en activos de renta fija de GCO Global 50 se han centrado en aprovechar los diferenciales de rentabilidad que ofrecen los bonos corporativos en el mercado secundario frente a la rentabilidad de la deuda pública a un plazo similar. También ha aprovechado las oportunidades ofrecidas por el mercado primario de nuevas emisiones.

c) Índice de referencia.

En este semestre la rentabilidad acumulada por GCO Global 50 ha subido un +3,44%, frente al +5,56% obtenido por su índice de referencia, compuesto en un 50% por el índice MSCI World Total Return Euro y en otro 50% por el índice ICE BofAML 1-5 Year Euro Corporate Index. Esta evolución ha recogido positivamente la moderación en las rentabilidades y en los spreads de renta fija, que se traduce en avances en la valoración debido a la relación inversa entre precio y rentabilidad, acompañado de una evolución relativamente positiva en renta variable. La rentabilidad acumulada en el año del fondo ha sido +11,0% frente al +12,86% del benchmark.

d) Evolución del Patrimonio, partícipes, rentabilidad y gastos de la IIC.

En estos seis últimos meses el patrimonio ha aumentado y el número de partícipes se ha reducido. La rentabilidad del Fondo en el periodo ha subido un +3,44%, con una rentabilidad acumulada en el año de +11,00%. Durante el periodo los valores de renta fija que han tenido una mayor aportación positiva a la rentabilidad del Fondo de Inversión han sido los bonos de vencimiento a medio plazo emitidos por Bank of America y Volkswagen International Finance. Por otra parte, los valores de renta variable que han tenido una mayor contribución positiva han sido Microsoft (+9,51%), Alphabet (+15,25%), Amazon (+15,11%) y Nvidia (+15,64%). Las comisiones acumuladas por el Fondo de Inversión durante el segundo semestre de 2023 son del 0,75% (en el apartado 2.1. se detallan las comisiones soportadas por el Fondo). En el periodo, el impacto de los gastos soportados por el Fondo se eleva hasta el 0,76%, lo que ha reducido en ese porcentaje la rentabilidad bruta obtenida por GCO Global 50 en este plazo.

e) Rendimiento del fondo en comparación con el resto de fondos de la gestora.

En este semestre la rentabilidad de GCO Global 50 ha sido mejor a la registrada por GCO Mixto, el otro fondo mixto gestionado.

## 2. INFORMACION SOBRE LAS INVERSIONES.

a) Inversiones concretas realizadas durante el periodo.

Durante este semestre la inversión de GCO Global 50 en activos de renta fija se ha centrado en la compra de bonos a vencimiento a medio plazo, de cupón flotante y fijo, emitidos respectivamente por Intesa Sanpaolo y Soci t  G n rale. Este tipo de operaciones permiten al Fondo de Inversi n obtener un diferencial de rentabilidad positivo frente a la deuda p blica. Por otra parte, el porcentaje de inversi n de GCO Global 50 en activos de renta variable ha terminado el a o en el 47,2% de su patrimonio total. En este tipo de activos destaca la incorporaci n a la cartera de AMD y Philips, y la venta total de PayPal y Moderna. Adicionalmente, el fondo ha aumentado la posici n en Nvidia, ASML Holding, Mastercard y el ETF del Eurostoxx-50, y ha vendido parcialmente Walmart y Caterpillar.

b) Operativa de pr stamo de valores.

N/A

c) Operativa en derivados y adquisici n temporal de activos.

N/A

d) Otra informaci n sobre inversiones.

Las inversiones subyacentes a este producto financiero tienen en cuenta caracter sticas medioambientales o sociales (art. 8 Reglamento (UE) 2019/2088).

## 3. EVOLUCION DEL OBJETIVO CONCRETO DE RENTABILIDAD.

N/A

## 4. RIESGO ASUMIDO POR EL FONDO.

La volatilidad acumulada en el a o actual no est  disponible tras la modificaci n de la pol tica de inversiones en enero. En el segundo semestre el Fondo de Inversi n ha registrado una volatilidad de 4,26, frente al 5,27 registrado por su benchmark compuesto en un 50% por el  ndice MSCI World Total Return Euro y en otro 50% por el  ndice ICE BofAML 1-5 Year Euro Corporate Index. Esto indica que el fondo asume un riesgo menor que el de su  ndice de referencia. En el apartado 2.2A. se detallan las medidas de riesgo y se muestra la evoluci n de los trimestres anteriores.

## 5. EJERCICIO DERECHOS POLITICOS.

En cuanto al ejercicio de los derechos pol ticos la Gestora se rige por lo establecido en su normativa de Control Interno, elaborada de acuerdo con las circulares de la CNMV y la ley vigente.

En particular, como criterio general, la Gestora ejercer  los derechos pol ticos inherentes a los valores que integren las carteras que gestione con los siguientes criterios:

- Sociedades espa olas: cuando los valores que integren la cartera de las instituciones de inversi n colectiva ("IIC") gestionadas hayan sido emitidos por sociedades espa olas, la Gestora vendr  obligada a ejercitar (a) el derecho de informaci n que, en su calidad de accionista, le asiste, con el fin de ser informado de los asuntos a tratar en cada junta y del resultado de las deliberaciones y (b) los derechos pol ticos inherentes a dichos valores, si concurren simult neamente los dos siguientes requisitos:
- La participaci n se detentase con vocaci n de estabilidad, entendi ndose que en todo caso concurre dicha situaci n cuando la participaci n se hubiere detentado durante un periodo m nimo superior a un a o, salvo que la Gestora estuviera intentando venderla o tuviera la obligaci n de transmitirla en corto plazo.
- La participaci n a nivel agregado de la totalidad de las IIC gestionadas por la Gestora fuera superior al 1% de la sociedad

cotizada en la que se haya invertido, o del 5% para aquellos casos en que la inversión sea en sociedades no cotizadas.

- **Sociedades extranjeras:** cuando los valores que integren la cartera de las instituciones gestionadas hayan sido emitidos por sociedades extranjeras, y concurren las circunstancias que, tratándose de sociedades españolas, hacen obligatoria la asistencia y voto en las juntas, la Gestora vendrá obligada a ejercitar el derecho de información que, en su calidad de accionista, le asiste, con el fin de ser informado de los asuntos a tratar en cada junta y del resultado de las deliberaciones. Sin perjuicio de las anteriores condiciones, y en base a los criterios de eficiencia y proporcionalidad recomendados por la SRDII, la Gestora ejercerá su derecho de voto, bien mediante asistencia o por delegación en las juntas generales de accionistas de dichas sociedades, siempre que lo considere necesario para la mejor defensa de los intereses y en beneficio exclusivo de los partícipes.

En aquellos casos que no se cumplan los requisitos anteriores, la Gestora se reserva el derecho de no ejercer el voto por considerarse que la participación no es significativa en proporción al capital social de la sociedad en la que se ha invertido o la antigüedad de la posición en las carteras.

Destacar que GCO Global 50 durante el 2023 acudió mediante soporte papel a las juntas de accionistas de BBVA (16/03/23), Caixabank (30/03/23), Telefónica (30/03/2023), Banco Santander (30/03/23), Iberdrola (28/04/23), Repsol (24/05/23), Cellnex (31/05/23) e Inditex (11/07/23). Delegando el voto en los respectivos presidentes de los Consejos de Administración en la fecha indicada en cada caso.

#### 6. INFORMACION Y ADVERTENCIAS CNMV.

N/A

#### 7. ENTIDADES BENEFICIARIAS DEL FONDO SOLIDARIO E IMPORTE CEDIDO A LAS MISMAS.

N/A

#### 8. COSTES DERIVADOS DEL SERVICIO DE ANALISIS.

El Fondo no incurre en costes derivados del servicio de análisis.

#### 9. COMPARTIMENTOS DE PROPOSITO ESPECIAL (SIDE POCKETS).

N/A

#### 10. PERSPECTIVAS DE MERCADO Y ACTUACION PREVISIBLE DEL FONDO.

En 2024, la inflación, los tipos de interés y el crecimiento económico seguirán siendo factores clave en la evolución de los mercados financieros. Durante el último trimestre de 2023 ni la Fed ni el BCE modificaron los tipos de interés, tras las fuertes alzas acumuladas desde mediados de 2022. El mercado anticipa que en EEUU los primeros recortes podrían materializarse en marzo, en un año marcado por las elecciones presidenciales en noviembre y en el que cualquier decisión podría interpretarse en clave política. Para la Eurozona, se espera que el primer recorte pueda producirse en abril. Las principales economías inician el año con un enfriamiento de la actividad, pero a ritmos diferentes, siendo más pronunciado en Europa y bastante más suave en EEUU. La economía mundial parece dirigirse hacia un aterrizaje suave que permitiría una reducción de la inflación, con un coste asumible en términos de crecimiento. Sin embargo, los objetivos de inflación de los bancos centrales aún no se han alcanzado y aunque las subidas de los tipos de interés parecen haber tocado techo, sus efectos se siguen trasladando a la economía.

En este entorno de elevada incertidumbre económica y bajos niveles de volatilidad de las bolsas, seguimos recomendando prudencia en la toma de decisiones de inversión. Ante este escenario GCO Global 50 centrará de nuevo su estrategia inversora en aprovechar las oportunidades que puedan ofrecer los mercados de renta fija y se mantendrá atento a las ocasiones que puedan aparecer en los mercados de renta variable. No descartamos que se produzcan repuntes puntuales de volatilidad. Monitorizaremos las valoraciones de las acciones para aprovechar nuevas oportunidades de inversión con una perspectiva de largo plazo.

### 10. Detalle de inversiones financieras

Descripción de la inversión y emisor	Divisa	Periodo actual		Periodo anterior	
		Valor de mercado	%	Valor de mercado	%
Total Deuda Pública Cotizada mas de 1 año		0	0,00	0	0,00
Total Deuda Pública Cotizada menos de 1 año		0	0,00	0	0,00
ES0205045026 - BONO CRITERIA 0,88 2027-10-28	EUR	649	0,76	613	0,76
Total Renta Fija Privada Cotizada mas de 1 año		649	0,76	613	0,76
ES0305045009 - BONO CRITERIA 1,38 2024-04-10	EUR	822	0,96	807	1,00
ES0313679K13 - BONO BANKINTER 0,88 2024-03-05	EUR	100	0,12	98	0,12
Total Renta Fija Privada Cotizada menos de 1 año		921	1,08	905	1,12
<b>TOTAL RENTA FIJA COTIZADA</b>		1.570	1,84	1.518	1,88
<b>TOTAL RENTA FIJA NO COTIZADA</b>		0	0,00	0	0,00
<b>TOTAL RF PENDIENTE ADMISION A COTIZACION</b>		0	0,00	0	0,00
<b>TOTAL ADQUISICIÓN TEMPORAL DE ACTIVOS</b>		0	0,00	0	0,00
<b>TOTAL RENTA FIJA</b>		1.570	1,84	1.518	1,88
ES0105066007 - ACCIONES CELLNEX	EUR	218	0,26	226	0,28
ES0148396007 - ACCIONES INDITEX	EUR	148	0,17	134	0,17
ES0140609019 - ACCIONES LA CAIXA	EUR	343	0,40	349	0,43

Descripción de la inversión y emisor	Divisa	Periodo actual		Periodo anterior	
		Valor de mercado	%	Valor de mercado	%
ES0144580Y14 - ACCIONES IBERDROLA	EUR	346	0,41	349	0,43
ES0113900J37 - ACCIONES BSCH	EUR	576	0,68	516	0,64
ES0113211835 - ACCIONES BBVA	EUR	369	0,43	195	0,24
ES0178430E18 - ACCIONES TELEFONICA	EUR	209	0,25	220	0,27
ES0173516115 - ACCIONES REPSOL	EUR	297	0,35	295	0,37
<b>TOTAL RV COTIZADA</b>		<b>2.508</b>	<b>2,95</b>	<b>2.283</b>	<b>2,83</b>
<b>TOTAL RV NO COTIZADA</b>		<b>0</b>	<b>0,00</b>	<b>0</b>	<b>0,00</b>
<b>TOTAL RV PENDIENTE ADMISIÓN A COTIZACIÓN</b>		<b>0</b>	<b>0,00</b>	<b>0</b>	<b>0,00</b>
<b>TOTAL RENTA VARIABLE</b>		<b>2.508</b>	<b>2,95</b>	<b>2.283</b>	<b>2,83</b>
<b>TOTAL IIC</b>		<b>0</b>	<b>0,00</b>	<b>0</b>	<b>0,00</b>
<b>TOTAL DEPÓSITOS</b>		<b>0</b>	<b>0,00</b>	<b>0</b>	<b>0,00</b>
<b>TOTAL ENTIDADES DE CAPITAL RIESGO + otros</b>		<b>0</b>	<b>0,00</b>	<b>0</b>	<b>0,00</b>
<b>TOTAL INVERSIONES FINANCIERAS INTERIOR</b>		<b>4.078</b>	<b>4,79</b>	<b>3.801</b>	<b>4,71</b>
Total Deuda Pública Cotizada mas de 1 año		0	0,00	0	0,00
Total Deuda Pública Cotizada menos de 1 año		0	0,00	0	0,00
FR001400IDW0 - BONO SOC GENER 4,13 2027-06-02	EUR	1.026	1,20	0	0,00
XS2613658470 - BONO ABN AMRO 3,75 2025-04-20	EUR	802	0,94	793	0,99
FR001400F6V1 - BONO PSA BANQUE 3,88 2025-12-19	EUR	704	0,82	694	0,86
XS2575555938 - BONO ABB FIN 3,25 2026-12-16	EUR	203	0,24	197	0,25
XS2572989650 - BONO TOYOTA FIN 3,38 2026-01-13	EUR	2.010	2,36	1.974	2,46
XS2557526006 - BONO THERMO FIS 3,20 2025-12-21	EUR	918	1,08	900	1,12
XS2554487905 - BONO VOLKSW INT 4,13 2025-11-15	EUR	2.029	2,38	1.990	2,48
XS2463505581 - BONO EON 0,88 2024-12-08	EUR	0	0,00	1.993	2,48
XS2355599197 - BONO NATWEST M 0,13 2026-06-18	EUR	1.297	1,52	1.236	1,54
XS1808395930 - BONO INM.COLON 2,00 2026-01-17	EUR	1.420	1,66	1.367	1,70
XS1823300949 - BONO AMERICAN TOWER 1,95 2026-02-22	EUR	1.011	1,19	969	1,21
XS1551726810 - BONO CELLNEX 2,88 2025-01-18	EUR	0	0,00	1.009	1,26
XS2150006646 - BONO NATWEST M 2,75 2025-04-02	EUR	1.068	1,25	1.038	1,29
XS1725677543 - BONO INM.COLON 1,63 2025-08-28	EUR	1.005	1,18	969	1,21
XS1174469137 - BONO JPMORGAN 1,50 2025-01-27	EUR	1.435	1,68	1.404	1,75
XS1591781452 - BONO AMERICAN TOWER 1,38 2025-01-04	EUR	0	0,00	976	1,21
XS1851313863 - BONO TELF DEUT 1,75 2025-04-05	EUR	1.320	1,55	1.287	1,60
XS1944456109 - BONO IBM 0,88 2025-01-31	EUR	788	0,92	770	0,96
XS2124046918 - BONO SANTAN CB 0,13 2025-02-25	EUR	479	0,56	465	0,58
XS2102931594 - BONO LA CAIXA 0,38 2025-02-03	EUR	1.357	1,59	1.319	1,64
XS2063659945 - BONO SAN CB DE 0,25 2024-10-15	EUR	0	0,00	285	0,35
XS2049630887 - BONO MIZUHO 0,12 2024-09-06	EUR	0	0,00	477	0,59
XS1996435688 - BONO CEPSA 1,00 2024-11-16	EUR	0	0,00	378	0,47
<b>Total Renta Fija Privada Cotizada mas de 1 año</b>		<b>18.873</b>	<b>22,12</b>	<b>22.491</b>	<b>28,00</b>
XS2719281227 - BONO SAN PAOLO 4,80 2025-11-16	EUR	1.557	1,83	0	0,00
XS2597970800 - BONO SAN PAOLO 4,56 2025-03-17	EUR	2.070	2,43	2.069	2,57
XS2546459582 - BONO VATTENFALL AB 4,48 2024-04-18	EUR	1.867	2,19	1.868	2,33
XS2463974571 - BONO ABB FIN 0,63 2024-03-31	EUR	595	0,70	585	0,73
XS2463505581 - BONO EON 0,88 2024-12-08	EUR	2.028	2,38	0	0,00
XS2435665257 - BONO ACCIONA FIJ 0,44 2024-06-27	EUR	2.164	2,54	2.107	2,62
XS2387929834 - BONO BANK OF AM 4,92 2025-09-22	EUR	2.949	3,46	2.923	3,64
XS1551726810 - BONO CELLNEX 2,88 2025-01-18	EUR	1.039	1,22	0	0,00
XS1591781452 - BONO AMERICAN TOWER 1,38 2025-01-04	EUR	1.005	1,18	0	0,00
XS2182055181 - BONO SIEMENS FIJ 0,25 2024-06-05	EUR	297	0,35	291	0,36
XS2147994995 - BONO DANAHER 1,70 2024-02-28	EUR	1.040	1,22	1.023	1,27
XS2081491727 - BONO FCC SER 2023-12-04	EUR	0	0,00	891	1,11
DE000A2R9ZT1 - BONO DAIMLER IN 0,25 2023-11-06	EUR	0	0,00	208	0,26
XS2063659945 - BONO SAN CB DE 0,25 2024-10-15	EUR	291	0,34	0	0,00
XS2049630887 - BONO MIZUHO 0,12 2024-09-06	EUR	487	0,57	0	0,00
XS2015267953 - BONO PSA BANQUE 0,63 2024-03-21	EUR	696	0,82	682	0,85
XS2018637913 - BONO SANTAN CF 0,38 2024-06-27	EUR	98	0,11	96	0,12
XS1996435688 - BONO CEPSA 1,00 2024-11-16	EUR	389	0,46	0	0,00
XS1878191052 - BONO AMADEUS 0,88 2023-09-18	EUR	0	0,00	99	0,12
<b>Total Renta Fija Privada Cotizada menos de 1 año</b>		<b>18.573</b>	<b>21,80</b>	<b>12.843</b>	<b>15,98</b>
<b>TOTAL RENTA FIJA COTIZADA</b>		<b>37.446</b>	<b>43,92</b>	<b>35.334</b>	<b>43,98</b>
<b>TOTAL RENTA FIJA NO COTIZADA</b>		<b>0</b>	<b>0,00</b>	<b>0</b>	<b>0,00</b>
<b>TOTAL RF PENDIENTE ADMISION A COTIZACION</b>		<b>0</b>	<b>0,00</b>	<b>0</b>	<b>0,00</b>
<b>TOTAL ADQUISICIÓN TEMPORAL DE ACTIVOS</b>		<b>0</b>	<b>0,00</b>	<b>0</b>	<b>0,00</b>
<b>TOTAL RENTA FIJA</b>		<b>37.446</b>	<b>43,92</b>	<b>35.334</b>	<b>43,98</b>
US0079031078 - ACCIONES Adv Micro Devices	USD	371	0,44	0	0,00
IE000S9YS762 - ACCIONES LINDE	USD	575	0,67	540	0,67
US6974351057 - ACCIONES PALO ALTO	USD	255	0,30	224	0,28
US88160R1014 - ACCIONES TESLA	USD	111	0,13	119	0,15
US02079K3059 - ACCIONES GOOGLE	USD	1.775	2,08	1.539	1,92
US0231351067 - ACCIONES AMAZON	USD	1.577	1,85	1.279	1,59
US9078181081 - ACCIONES UNION P CO	USD	189	0,22	159	0,20
US57636Q1040 - ACCIONES MASTERCARD	USD	553	0,65	350	0,44
DE000DTR0CK8 - ACCIONES DAIMLER TR	EUR	48	0,06	47	0,06
US67066G1040 - ACCIONES INVIDIA	USD	1.453	1,70	967	1,20

Descripción de la inversión y emisor	Divisa	Periodo actual		Periodo anterior	
		Valor de mercado	%	Valor de mercado	%
NL0000334118 - ACCIONES ASM INT	EUR	181	0,21	150	0,19
US60770K1079 - ACCIONES MODERNA	USD	0	0,00	120	0,15
NL0012969182 - ACCIONES ADYEN	EUR	108	0,13	147	0,18
US92826C8394 - ACCIONES VISA	USD	684	0,80	631	0,79
US0378331005 - ACCIONES APPLE	USD	2.249	2,64	2.293	2,85
US70450Y1038 - ACCIONES PAYPAL	USD	0	0,00	110	0,14
US79466L3024 - ACCIONES SALESFORCE	USD	403	0,47	327	0,41
US1491231015 - ACCIONES CATERPILLAR	USD	178	0,21	321	0,40
US64110L1061 - ACCIONES NETFLIX	USD	485	0,57	444	0,55
DE0006231004 - ACCIONES INFINEON	EUR	266	0,31	265	0,33
LU1598757687 - ACCIONES MITTAL STE	EUR	118	0,14	115	0,14
NL0011821202 - ACCIONES ING GROEP	EUR	291	0,34	266	0,33
NL0010273215 - ACCIONES ASML	EUR	1.425	1,67	1.177	1,46
US00287Y1091 - ACCIONES ABBVIE	USD	189	0,22	166	0,21
US1941621039 - ACCIONES COLGATE	USD	493	0,58	482	0,60
US1912161007 - ACCIONES COCA COLA	USD	484	0,57	500	0,62
US5184391044 - ACCIONES ESTEE	USD	376	0,44	511	0,64
FR0000121972 - ACCIONES SCHNEIDER	EUR	725	0,85	527	0,66
DE000BASF111 - ACCIONES BASF	EUR	179	0,21	163	0,20
US58933Y1055 - ACCIONES MERCK	USD	359	0,42	385	0,48
DE000ENAG999 - ACCIONES EON	EUR	268	0,31	257	0,32
FR0000120073 - ACCIONES AIR LIQUID	EUR	563	0,66	433	0,54
US38141G1040 - ACCIONES GOLDMAN	USD	374	0,44	316	0,39
FR0000125486 - ACCIONES VINCI	EUR	236	0,28	221	0,27
FR0000120271 - ACCIONES TOTAL SE	EUR	784	0,92	669	0,83
FR0000127771 - ACCIONES VIVENDI	EUR	59	0,07	51	0,06
US5949181045 - ACCIONES MICROSOFT	USD	2.807	3,29	2.458	3,06
US7170811035 - ACCIONES PFIZER	USD	173	0,20	223	0,28
US0605051046 - ACCIONES BANK OF AM	USD	588	0,69	507	0,63
US30231G1022 - ACCIONES EXXON	USD	705	0,83	765	0,95
US1667641005 - ACCIONES CHEVRON CO	USD	842	0,99	899	1,12
IT0003128367 - ACCIONES ENEL SPA	EUR	297	0,35	272	0,34
DE0007236101 - ACCIONES SIEMENS	EUR	492	0,58	441	0,55
DE0008404005 - ACCIONES ALLIANZ AG	EUR	351	0,41	309	0,38
NL0000009538 - ACCIONES PHILIPS	EUR	178	0,21	0	0,00
FR0000120321 - ACCIONES LOREAL	EUR	602	0,71	570	0,71
FI0009000681 - ACCIONES NOKIA	EUR	98	0,12	124	0,15
IT0003132476 - ACCIONES ENI	EUR	279	0,33	155	0,19
FR0000120578 - ACCIONES SANOFI	EUR	516	0,61	565	0,70
US7427181091 - ACCIONES PROCTER	USD	273	0,32	286	0,36
US6174464486 - ACCIONES MORGAN ST	USD	465	0,55	431	0,54
IE00B4BNMY34 - ACCIONES ACCENTURE	USD	188	0,22	167	0,21
FR0000120693 - ACCIONES PERNOD	EUR	266	0,31	337	0,42
FR0000131104 - ACCIONES BNP	EUR	552	0,65	509	0,63
US46625H1005 - ACCIONES JPMORGAN	USD	731	0,86	632	0,79
FR0000121014 - ACCIONES LVMH	EUR	824	0,97	969	1,21
DE0007100000 - ACCIONES DAIMLER	EUR	176	0,21	208	0,26
DE0007164600 - ACCIONES SAP AG	EUR	442	0,52	396	0,49
FR0000120628 - ACCIONES AXA	EUR	215	0,25	197	0,25
US0311621009 - ACCIONES AMGEN	USD	213	0,25	166	0,21
DE0008430026 - ACCIONES MUNCHENER	EUR	231	0,27	212	0,26
DE0005557508 - ACCIONES DEUTSCHE T	EUR	175	0,20	160	0,20
FR0000121485 - ACCIONES PINAULT PR	EUR	118	0,14	149	0,19
FR0000121667 - ACCIONES ESSILOR	EUR	322	0,38	306	0,38
US5324571083 - ACCIONES ELI LILLY	USD	338	0,40	275	0,34
DE0007664039 - ACCIONES VOL FIN AG	EUR	127	0,15	140	0,17
US0258161092 - ACCIONES AMERICAN E	USD	322	0,38	191	0,24
US9311421039 - ACCIONES WAL MART	USD	379	0,44	576	0,72
US5801351017 - ACCIONES MCDONALDS	USD	632	0,74	643	0,80
US0028241000 - ACCIONES ABBOTT	USD	307	0,36	307	0,38
DE000A1EWWW0 - ACCIONES ADIDAS	EUR	110	0,13	107	0,13
<b>TOTAL RV COTIZADA</b>		<b>33.717</b>	<b>39,58</b>	<b>30.927</b>	<b>38,49</b>
<b>TOTAL RV NO COTIZADA</b>		<b>0</b>	<b>0,00</b>	<b>0</b>	<b>0,00</b>
<b>TOTAL RV PENDIENTE ADMISIÓN A COTIZACIÓN</b>		<b>0</b>	<b>0,00</b>	<b>0</b>	<b>0,00</b>
<b>TOTAL RENTA VARIABLE</b>		<b>33.717</b>	<b>39,58</b>	<b>30.927</b>	<b>38,49</b>
US4642882249 - PARTICIPACIONES ISHARE GLO	USD	211	0,25	252	0,31
LU0490618542 - PARTICIPACIONES DBXT SP500	EUR	1.295	1,52	1.209	1,50
LU0380865021 - PARTICIPACIONES DBXT 50	EUR	1.524	1,79	714	0,89
LU0274221281 - PARTICIPACIONES DBXT SMI	EUR	1.007	1,18	859	1,07
<b>TOTAL IIC</b>		<b>4.037</b>	<b>4,74</b>	<b>3.034</b>	<b>3,77</b>
<b>TOTAL DEPÓSITOS</b>		<b>0</b>	<b>0,00</b>	<b>0</b>	<b>0,00</b>
<b>TOTAL ENTIDADES DE CAPITAL RIESGO + otros</b>		<b>0</b>	<b>0,00</b>	<b>0</b>	<b>0,00</b>
<b>TOTAL INVERSIONES FINANCIERAS EXTERIOR</b>		<b>75.201</b>	<b>88,24</b>	<b>69.295</b>	<b>86,24</b>
<b>TOTAL INVERSIONES FINANCIERAS</b>		<b>79.278</b>	<b>93,03</b>	<b>73.096</b>	<b>90,95</b>

Notas: El período se refiere al final del trimestre o semestre, según sea el caso.

Los productos estructurados suponen un 0,00% de la cartera de inversiones financieras del fondo o compartimento.

## 11. Información sobre la política de remuneración

GCO Gestión de Activos, SA SGIIC dispone de una política de remuneración a sus empleados en consonancia con la estrategia comercial de la Entidad, su perfil de riesgo, sus objetivos, el rendimiento y los intereses a largo plazo en su conjunto, fomentando una gestión de riesgos adecuada acorde con los límites de tolerancia establecidos tanto para la Entidad como para las instituciones de inversión colectiva ("IIC") que gestiona.

### Datos cualitativos:

La Política está orientada hacia la generación recurrente de valor para la Entidad y el Grupo al que pertenece y a la sostenibilidad de los resultados en el tiempo, buscando además el alineamiento de los intereses de sus empleados, inversores, colaboradores y accionistas y una gestión prudente del riesgo, de tal forma que la misma sea razonable con el tamaño de la Entidad, su situación económica y los estándares de mercado de empresas comparables. Para ello, la Política se basa en los siguientes principios:

- (i) Crear valor a largo plazo.
- (ii) Recompensar la consecución de resultados basados en una asunción prudente y responsable de riesgos.
- (iii) Atraer y retener a los mejores profesionales.
- (iv) Recompensar el nivel de responsabilidad y la trayectoria profesional.
- (v) Velar por la equidad interna y la competitividad externa.

Todos los puestos de trabajo tienen asignada una referencia salarial basada en las funciones y responsabilidades asumidas. La remuneración total podrá contener un componente variable que estará debidamente equilibrado. Dicha retribución variable se calcula en base a una evaluación en la que se combinan tanto el desempeño de la persona como los del negocio y se atiende a criterios tanto financieros como no financieros.

Los responsables de asumir riesgos y los que ejercen funciones de control, y cualquier empleado que perciba una remuneración total que lo incluya en el mismo grupo de remuneración que los altos directivos y los responsables de asumir riesgos, cuyas actividades profesionales incidan de manera importante en el perfil de riesgo de la Entidad, así como de las IIC gestionadas, tendrán respecto a la remuneración fija y la remuneración variable un mecanismo de retribución que se lleva a cabo en un marco plurianual, para garantizar que el proceso de evaluación se base en resultados a medio plazo. Adicionalmente, podrán ser también beneficiarias de remuneración en especie, si así se estableciera en su contrato o lo determinase el Consejo de Administración de la Entidad. La parte variable de la remuneración de los responsables de las funciones de gestión de riesgos será independiente de los resultados de las áreas operativas sobre las que desarrollen su trabajo.

La política completa está disponible en la web de la gestora [www.gcoga.com](http://www.gcoga.com).

### Datos cuantitativos:

En 2023 la cuantía total abonada por la Gestora a su personal en concepto de remuneración asciende a 1.243.366,90 euros, desglosada en 1.116.000,32 euros de remuneración fija y 126.366,58 euros de remuneración variable. El número de empleados beneficiarios asciende a 30, siendo 8 personas las que han percibido retribución variable. Como se ha indicado anteriormente, dicha remuneración variable no está ligada a la comisión de gestión de la IIC. Adicionalmente, una persona del equipo tiene la consideración de alto cargo, siendo su retribución fija de 163.391,36 euros y su retribución variable de 51.090,78 euros. Destacar que, adicionalmente, la actuación de 5 personas ha tenido incidencia material en el perfil de riesgos de las IICs, siendo su retribución fija total de 219.552,04 euros y su retribución variable 41.414,02 euros. Por último, destacar que dichas retribuciones se establecen conforme a las políticas retributivas establecidas por la Sociedad, conformes a lo establecido en Grupo Catalana Occidente al que la sociedad pertenece, teniendo en cuenta la formación, experiencia, responsabilidad y desarrollo profesional de cada uno de los miembros del equipo.



**12. Información sobre las operaciones de financiación de valores, reutilización de las garantías y swaps de rendimiento total (Reglamento UE 2015/2365)**

Durante el período no se han realizado operaciones de adquisición temporal de activos (operaciones de simultáneas).