

MERCH-OPORTUNIDADES, FI

Nº Registro CNMV: 2855

Informe Semestral del Primer Semestre 2023

Gestora: 1) ANDBANK WEALTH MANAGEMENT, SGIIC, S.A.U. **Depositario:** BANCO INVERSIS, S.A.

Auditor: DELOITTE, S.L.

Grupo Gestora: **Grupo Depositario:** BANCA MARCH **Rating Depositario:** ND

El presente informe, junto con los últimos informes periódicos, se encuentran disponibles por medios telemáticos en <http://www.andbank.es/wealthmanagement>.

La Entidad Gestora atenderá las consultas de los clientes, relacionadas con las IIC gestionadas en:

Dirección

CL. Serrano, 37
28001 - Madrid

Correo Electrónico

info.spain@andbank.com

Asimismo cuenta con un departamento o servicio de atención al cliente encargado de resolver las quejas y reclamaciones. La CNMV también pone a su disposición la Oficina de Atención al Inversor (902 149 200, e-mail: inversores@cnmv.es).

INFORMACIÓN FONDO

Fecha de registro: 10/10/2003

1. Política de inversión y divisa de denominación

Categoría

Tipo de fondo:

Otros

Vocación inversora: Global

Perfil de Riesgo: 6 en una escala de 1 a 7

Descripción general

Política de inversión: Podrá invertir en cualquier mercado mundial, mayoritariamente de la OCDE. También podrá invertir en mercados emergentes no pertenecientes a la OCDE, sin que la exposición supere el 50%. Invertirá en empresas que, por diferentes motivos y de forma transitoria, coticen, a juicio de la SGIIC, a precios especialmente atractivos y que constituyan, también en su opinión, oportunidades de inversión así como en otros instrumentos financieros.

Operativa en instrumentos derivados

La metodología aplicada para calcular la exposición total al riesgo de mercado es el método del compromiso

Una información más detallada sobre la política de inversión del Fondo se puede encontrar en su folleto informativo.

Divisa de denominación EUR

2. Datos económicos

	Periodo actual	Periodo anterior	2023	2022
Índice de rotación de la cartera	5,51	3,16	5,51	7,37
Rentabilidad media de la liquidez (% anualizado)	0,34	-0,03	0,34	-0,23

Nota: El período se refiere al trimestre o semestre, según sea el caso. En el caso de IIC cuyo valor liquidativo no se determine diariamente, éste dato y el de patrimonio se refieren a los últimos disponibles

2.1.b) Datos generales.

Cuando no exista información disponible las correspondientes celdas aparecerán en blanco

	Periodo actual	Periodo anterior
Nº de Participaciones	1.013.356,30	993.335,30
Nº de Partícipes	409	417
Beneficios brutos distribuidos por participación (EUR)	0,00	0,00
Inversión mínima (EUR)	10,94	

Fecha	Patrimonio fin de periodo (miles de EUR)	Valor liquidativo fin del período (EUR)
Periodo del informe	10.003	9,8716
2022	7.765	7,8174
2021	8.830	10,4253
2020	11.353	11,1726

Comisiones aplicadas en el período, sobre patrimonio medio

	% efectivamente cobrado						Base de cálculo	Sistema de imputación
	Periodo			Acumulada				
	s/patrimonio	s/resultados	Total	s/patrimonio	s/resultados	Total		
Comisión de gestión	0,62	0,00	0,62	0,62	0,00	0,62	mixta	al fondo
Comisión de depositario			0,04			0,04	patrimonio	

2.2 Comportamiento

Cuando no exista información disponible las correspondientes celdas aparecerán en blanco

A) Individual. Divisa EUR

Rentabilidad (% sin anualizar)	Acumulado 2023	Trimestral				Anual			
		Último trim (0)	Trim-1	Trim-2	Trim-3	2022	2021	2020	2018
Rentabilidad IIC	26,28	5,16	20,09	0,38	-8,34	-25,02	-6,69	2,10	-37,96

Rentabilidades extremas (i)	Trimestre actual		Último año		Últimos 3 años	
	%	Fecha	%	Fecha	%	Fecha
Rentabilidad mínima (%)	-2,85	21-06-2023	-4,05	20-03-2023	-14,65	12-03-2020
Rentabilidad máxima (%)	4,41	26-05-2023	7,24	02-02-2023	13,17	16-03-2022

(i) Sólo se informa para las clases con una antigüedad mínima del periodo solicitado y siempre que no se haya modificado su vocación inversora

Se refiere a las rentabilidades máximas y mínimas entre dos valores liquidativos consecutivos.

La periodicidad de cálculo del valor liquidativo es *diaria*

Recuerde que rentabilidades pasadas no presuponen rentabilidades futuras. Sólo se informa si se ha mantenido una política de inversión homogénea en el período.

Medidas de riesgo (%)	Acumulado 2023	Trimestral				Anual			
		Último trim (0)	Trim-1	Trim-2	Trim-3	2022	2021	2020	2018
Volatilidad(ii) de:									
Valor liquidativo	33,38	27,02	38,88	47,74	41,21	46,92	21,17	50,24	25,08
Ibex-35	15,61	10,84	19,13	15,33	16,45	19,45	16,22	34,16	13,65
Letra Tesoro 1 año	1,07	0,85	1,67	0,84	1,15	0,83	0,39	0,41	0,25
VaR histórico del valor liquidativo(iii)	26,34	26,34	26,26	25,86	25,58	25,86	23,74	23,58	13,93

(ii) Volatilidad histórica: Indica el riesgo de un valor en un periodo, a mayor volatilidad mayor riesgo. A modo comparativo se ofrece la volatilidad de distintas referencias. Sólo se informa de la volatilidad para los períodos con política de inversión homogénea.

(iii) VaR histórico del valor liquidativo: Indica lo máximo que se puede perder, con un nivel de confianza del 99%, en el plazo de 1 mes, si se repitiese el comportamiento de la IIC de los últimos 5 años. El dato es a finales del periodo de referencia.

Gastos (% s/ patrimonio medio)	Acumulado 2023	Trimestral				Anual			
		Último trim (0)	Trim-1	Trim-2	Trim-3	2022	2021	2020	2018
Ratio total de gastos (iv)	0,68	0,34	0,34	0,36	0,35	1,40	1,37	1,39	1,61

(iv) Incluye los gastos directos soportados en el periodo de referencia: comisión de gestión sobre patrimonio, comisión de depositario, auditoría, servicios bancarios (salvo gastos de financiación), y resto de gastos de gestión corriente, en términos de porcentaje sobre patrimonio medio del periodo. En el caso de fondos/compartimentos que invierten más de un 10% de su patrimonio en otras IIC este ratio incluye, de forma adicional al anterior, los gastos soportados indirectamente, derivados de esas inversiones, que incluyen las comisiones de suscripción y reembolso. Este ratio no incluye la comisión de gestión sobre resultados ni los costes de transacción por la compraventa de valores.

En el caso de inversiones en IIC que no calculan su ratio de gastos, éste se ha estimado para incorporarlo en el ratio de gastos.

Evolución del valor liquidativo últimos 5 años



Rentabilidad semestral de los últimos 5 años

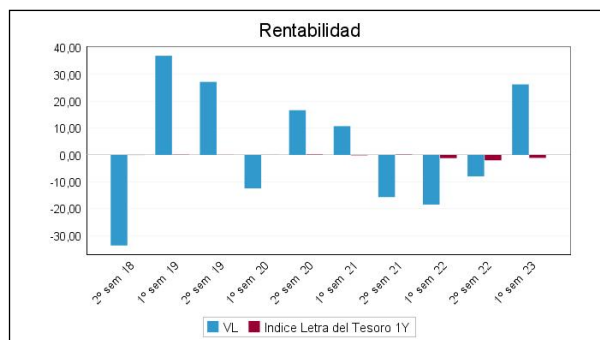

B) Comparativa

Durante el periodo de referencia, la rentabilidad media en el periodo de referencia de los fondos gestionados por la Sociedad Gestora se presenta en el cuadro adjunto. Los fondos se agrupan según su vocación inversora.

Vocación inversora	Patrimonio gestionado* (miles de euros)	Nº de partícipes*	Rentabilidad Semestral media**
Renta Fija Euro	389.273	2.914	1,83
Renta Fija Internacional	11.014	424	1,42
Renta Fija Mixta Euro	16.756	170	5,05
Renta Fija Mixta Internacional	80.897	1.010	1,12
Renta Variable Mixta Euro	4.643	119	16,64
Renta Variable Mixta Internacional	249.646	3.168	2,83
Renta Variable Euro	4.221	89	7,05
Renta Variable Internacional	377.810	16.403	5,74
IIC de Gestión Pasiva	0	0	0,00
Garantizado de Rendimiento Fijo	0	0	0,00
Garantizado de Rendimiento Variable	0	0	0,00
De Garantía Parcial	0	0	0,00
Retorno Absoluto	6.152	175	4,25
Global	721.235	9.567	3,85
FMM a Corto Plazo de Valor Liquidativo Variable	0	0	0,00
FMM a Corto Plazo de Valor Liq. Constante de Deuda Pública	0	0	0,00
FMM a Corto Plazo de Valor Liquidativo de Baja Volatilidad	0	0	0,00
FMM Estándar de Valor Liquidativo Variable	0	0	0,00
Renta Fija Euro Corto Plazo	9.211	201	1,15
IIC que Replica un Índice	0	0	0,00
IIC con Objetivo Concreto de Rentabilidad No Garantizado	0	0	0,00
Total fondos	1.870.859	34.240	3,58

*Medias.

**Rentabilidad media ponderada por patrimonio medio de cada FI en el periodo

2.3 Distribución del patrimonio al cierre del período (Importes en miles de EUR)

Distribución del patrimonio	Fin período actual		Fin período anterior	
	Importe	% sobre patrimonio	Importe	% sobre patrimonio
(+) INVERSIONES FINANCIERAS	9.600	95,97	7.430	95,69
* Cartera interior	40	0,40	55	0,71

Distribución del patrimonio	Fin período actual		Fin período anterior	
	Importe	% sobre patrimonio	Importe	% sobre patrimonio
* Cartera exterior	9.560	95,57	7.374	94,96
* Intereses de la cartera de inversión	0	0,00	0	0,00
* Inversiones dudosas, morosas o en litigio	0	0,00	0	0,00
(+) LIQUIDEZ (TESORERÍA)	243	2,43	151	1,94
(+/-) RESTO	161	1,61	185	2,38
TOTAL PATRIMONIO	10.003	100,00 %	7.765	100,00 %

Notas:

El período se refiere al trimestre o semestre, según sea el caso.

Las inversiones financieras se informan a valor e estimado de realización.

2.4 Estado de variación patrimonial

	% sobre patrimonio medio			% variación respecto fin período anterior
	Variación del período actual	Variación del período anterior	Variación acumulada anual	
PATRIMONIO FIN PERIODO ANTERIOR (miles de EUR)	7.765	9.075	7.765	
± Suscripciones/ reembolsos (neto)	3,40	-7,59	3,40	-146,67
- Beneficios brutos distribuidos	0,00	0,00	0,00	0,00
± Rendimientos netos	20,49	-6,99	20,49	-405,76
(+) Rendimientos de gestión	21,56	-6,26	21,56	-459,50
+ Intereses	0,03	0,00	0,03	785,07
+ Dividendos	1,40	0,13	1,40	1.022,67
± Resultados en renta fija (realizadas o no)	0,05	0,00	0,05	0,00
± Resultados en renta variable (realizadas o no)	11,59	-1,23	11,59	-1.079,42
± Resultados en depósitos (realizadas o no)	0,00	0,00	0,00	0,00
± Resultado en derivados (realizadas o no)	8,66	-5,27	8,66	-271,55
± Resultado en IIC (realizados o no)	0,00	0,00	0,00	0,00
± Otros resultados	-0,17	0,11	-0,17	-254,63
± Otros rendimientos	0,00	0,00	0,00	0,00
(-) Gastos repercutidos	-1,07	-0,73	-1,07	52,23
- Comisión de gestión	-0,62	-0,63	-0,62	2,36
- Comisión de depositario	-0,04	-0,04	-0,04	2,36
- Gastos por servicios exteriores	-0,04	-0,05	-0,04	-20,20
- Otros gastos de gestión corriente	0,00	0,00	0,00	0,00
- Otros gastos repercutidos	-0,37	-0,01	-0,37	3.008,34
(+) Ingresos	0,00	0,00	0,00	0,00
+ Comisiones de descuento a favor de la IIC	0,00	0,00	0,00	0,00
+ Comisiones retrocedidas	0,00	0,00	0,00	0,00
+ Otros ingresos	0,00	0,00	0,00	0,00
PATRIMONIO FIN PERIODO ACTUAL (miles de EUR)	10.003	7.765	10.003	

Nota: El período se refiere al trimestre o semestre, según sea el caso.

3. Inversiones financieras

3.1 Inversiones financieras a valor estimado de realización (en miles de EUR) y en porcentaje sobre el patrimonio, al cierre del periodo

Descripción de la inversión y emisor	Periodo actual		Periodo anterior	
	Valor de mercado	%	Valor de mercado	%
TOTAL RENTA FIJA COTIZADA	0	0,00	0	0,00
TOTAL RENTA FIJA NO COTIZADA	0	0,00	0	0,00
TOTAL RF PENDIENTE ADMISION A COTIZACION	0	0,00	0	0,00
TOTAL ADQUISICIÓN TEMPORAL DE ACTIVOS	0	0,00	0	0,00
TOTAL RENTA FIJA	0	0,00	0	0,00
TOTAL RV COTIZADA	0	0,00	0	0,00
TOTAL RV NO COTIZADA	0	0,00	0	0,00
TOTAL RV PENDIENTE ADMISIÓN A COTIZACIÓN	0	0,00	0	0,00
TOTAL RENTA VARIABLE	0	0,00	0	0,00
TOTAL IIC	0	0,00	0	0,00
TOTAL DEPÓSITOS	0	0,00	0	0,00
TOTAL ENTIDADES DE CAPITAL RIESGO + otros	0	0,00	0	0,00
TOTAL INVERSIONES FINANCIERAS INTERIOR	0	0,00	0	0,00
TOTAL RENTA FIJA COTIZADA	0	0,00	0	0,00
TOTAL RENTA FIJA NO COTIZADA	0	0,00	0	0,00
TOTAL RF PENDIENTE ADMISION A COTIZACION	0	0,00	0	0,00
TOTAL ADQUISICIÓN TEMPORAL DE ACTIVOS	0	0,00	0	0,00
TOTAL RENTA FIJA	0	0,00	0	0,00
TOTAL RV COTIZADA	8.824	88,20	6.832	87,98
TOTAL RV NO COTIZADA	0	0,00	0	0,00
TOTAL RV PENDIENTE ADMISIÓN A COTIZACIÓN	0	0,00	0	0,00
TOTAL RENTA VARIABLE	8.824	88,20	6.832	87,98
TOTAL IIC	0	0,00	0	0,00
TOTAL DEPÓSITOS	0	0,00	0	0,00
TOTAL ENTIDADES DE CAPITAL RIESGO + otros	0	0,00	0	0,00
TOTAL INVERSIONES FINANCIERAS EXTERIOR	8.824	88,20	6.832	87,98
TOTAL INVERSIONES FINANCIERAS	8.824	88,20	6.832	87,98

Notas: El período se refiere al final del trimestre o semestre, según sea el caso.

Los productos estructurados suponen un 0,00% de la cartera de inversiones financieras del fondo o compartimento.

3.2 Distribución de las inversiones financieras, al cierre del período: Porcentaje respecto al patrimonio total

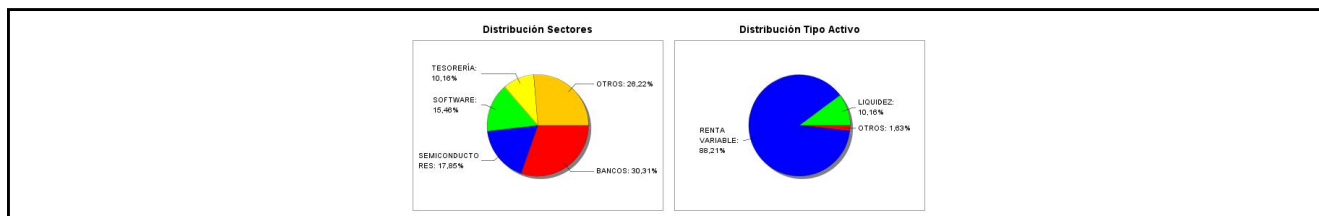

3.3 Operativa en derivados. Resumen de las posiciones abiertas al cierre del periodo (importes en miles de EUR)

Subyacente	Instrumento	Importe nominal comprometido	Objetivo de la inversión
Accs. Smartsheet Inc	C/ Opc. CALL Opción Call s/Smartsheet 30 8/20	138	Inversión
Accs.Ciena Corp	C/ Opc. CALL Opción Call s/Ciena 40 08/23	994	Inversión
Accs. Tesla Motors Inc	C/ Opc. CALL Opción Call s/Tesla 230 08/23	423	Inversión

Subyacente	Instrumento	Importe nominal comprometido	Objetivo de la inversión
Accs. Micron Technology Inc. (USD)	C/ Opc. CALL Opción Call s/Micron Tech 60 08/23	358	Inversión
Accs. Micron Technology Inc. (USD)	C/ Opc. CALL Opción Call s/Micron Tech 60 08/23	663	Inversión
Accs. Nice Ltd-Spon ADR	C/ Opc. CALL Opción Call s/ Nice Ltd-Spon 190 08/23	173	Inversión
Accs. Barrick Gold Corp USD	C/ Opc. CALL Opción Call s/GOLD 16 08/23	620	Inversión
Accs. Tesla Motors Inc	C/ Opc. CALL Opción Call s/Tesla 220 08/23	101	Inversión
Accs. WARNER BROS DISCOVERY INC	C/ Opc. CALL Opción Call s/WB Discovery 10 08/23	413	Inversión
Accs. Pinduoduo Inc-ADR	C/ Opc. CALL Opción Call s/Pinduoduo 65 07/23	536	Inversión
Accs. Nice Ltd-Spon ADR	C/ Opc. CALL Opción Call s/ Nice Ltd-Spon 190 07/23	173	Inversión
Accs. Qualcomm Inc. (USD)	C/ Opc. CALL Opción Call s/Qualcomm 105 07/23	294	Inversión
Accs. Seagate Technology	C/ Opc. CALL Opción Call s/Seagate Tech 57,5 07/23	881	Inversión
Accs. Western Digital Corp	C/ Opc. CALL Opción Call s/Western Digital 35 07/23	424	Inversión
Accs. PayPal Hld INC	C/ Opc. CALL Opción Call s/PayPal 55 07/23	203	Inversión
Total subyacente renta variable		6395	
TOTAL DERECHOS		6395	
Euro	C/ Futuro CHF Euro CME 09/23	872	Inversión
Euro	C/ Futuro Euro GBP CME 09/23	628	Inversión
Euro	C/ Futuro Dolar Euro FX CME 09/23	6.320	Inversión
Total subyacente tipo de cambio		7820	

Subyacente	Instrumento	Importe nominal comprometido	Objetivo de la inversión
TOTAL OBLIGACIONES		7820	

4. Hechos relevantes

	SI	NO
a. Suspensión temporal de suscripciones/reembolsos		X
b. Reanudación de suscripciones/reembolsos		X
c. Reembolso de patrimonio significativo		X
d. Endeudamiento superior al 5% del patrimonio		X
e. Sustitución de la sociedad gestora		X
f. Sustitución de la entidad depositaria		X
g. Cambio de control de la sociedad gestora		X
h. Cambio en elementos esenciales del folleto informativo		X
i. Autorización del proceso de fusión		X
j. Otros hechos relevantes		X

5. Anexo explicativo de hechos relevantes

No aplicable.

6. Operaciones vinculadas y otras informaciones

	SI	NO
a. Partícipes significativos en el patrimonio del fondo (porcentaje superior al 20%)		X
b. Modificaciones de escasa relevancia en el Reglamento		X
c. Gestora y el depositario son del mismo grupo (según artículo 4 de la LMV)		X
d. Se han realizado operaciones de adquisición y venta de valores en los que el depositario ha actuado como vendedor o comprador, respectivamente	X	
e. Se han adquirido valores o instrumentos financieros emitidos o avalados por alguna entidad del grupo de la gestora o depositario, o alguno de éstos ha actuado como colocador, asegurador, director o asesor, o se han prestado valores a entidades vinculadas.		X
f. Se han adquirido valores o instrumentos financieros cuya contrapartida ha sido otra una entidad del grupo de la gestora o depositario, u otra IIC gestionada por la misma gestora u otra gestora del grupo.	X	
g. Se han percibido ingresos por entidades del grupo de la gestora que tienen como origen comisiones o gastos satisfechos por la IIC.		X
h. Otras informaciones u operaciones vinculadas	X	

7. Anexo explicativo sobre operaciones vinculadas y otras informaciones

<p>D) Durante el periodo se han realizado operaciones simultaneas con el depositario, de compra por 2.000.193,15 euros (21,39% del patrimonio medio del periodo) y vencimiento de 2.000.321,93 euros (21,39% del patrimonio medio del periodo).</p> <p>F) Durante el periodo se han realizado operaciones de compraventa de divisa con el depositario.</p> <p>H) Otras operaciones vinculadas:</p> <p>1.- Remuneración de las cuentas corrientes de la IIC con Inversis Banco SA ha sido del ¿STR -1%, suponiendo en el periodo 587,94 euros por saldos acreedores y deudores. Con respecto a las cuentas en otras divisas durante el periodo se ha abonado/ cargado tanto por saldos acreedores como deudores 255,13 euros.</p>
--

2.- El importe de los gastos de la operativa EMIR realizada con el depositario durante el periodo de referencia es de 217,80 euros

Anexo: La Entidad Gestora puede realizar por cuenta de la IIC operaciones vinculadas de las previstas en el artículo 67 de la LIIC y artículo 145 del Real Decreto 1082/2012, de 13 de julio, por el que se aprueba el Reglamento de desarrollo de la Ley 35/2003, de 4 de noviembre, de instituciones de inversión colectiva. De esto modo se han adoptado procedimientos, para evitar conflictos de interés y poder asegurar que las operaciones vinculadas se realizan en interés exclusivo de la IIC y a precios o en condiciones iguales o mejores que las de mercado. La Gestora cuenta con un procedimiento de autorización simplificado de otras operaciones vinculadas repetitivas o de escasa relevancia como pudiera ser las realizadas con el depositario (remuneración de la cuenta corriente, comisiones de liquidación) entre otras.

8. Información y advertencias a instancia de la CNMV

No aplicable.

9. Anexo explicativo del informe periódico

1. SITUACION DE LOS MERCADOS Y EVOLUCIÓN DEL FONDO.

a) Visión de la gestora/sociedad sobre la situación de los mercados.

El escenario que se ha dibujado en esta primera mitad de 2023 ha venido marcado por un apetito por el riesgo notable en contra del posicionamiento generalizado de estrategias y gestores del cierre de 2022. Incluso, los episodios de volatilidad que se han dado (techo de deuda en EE.UU, crisis de los bancos medianos en EE.UU.,...) han tenido una duración e impacto limitados. Merece la pena revisar el marco de referencia macroeconómico para ahondar en la explicación del comportamiento de los mercados y diferentes agentes.

Inflación y bancos centrales. A lo largo del semestre hemos visto como las tasas de inflación general de los países desarrollados iban cediendo a la baja, si bien se han situado lejos de los objetivos de los bancos centrales. La caída del precio de la energía (con el gas natural <30 EUR / MWh y el petróleo Brent superando apenas los 75 \$/bbl) y ciertos efectos estadísticos explican buena parte de la desaceleración. Pero, también un comportamiento más moderado de ciertos factores estructurales: normalización de las cadenas de aprovisionamiento globales, caída de los precios de bienes industriales y materiales básicos no energéticos,... Aún así, la lectura de los precios subyacentes resulta algo menos amable y parece presentar una mayor resistencia al descenso como resultado del dinamismo de los precios de ciertos servicios, así como la facilidad de las empresas para trasladar subidas de precios al consumidor final. Incluso, el riesgo de efectos de segunda ronda no desaparece toda vez que los salarios, especialmente en EE.UU. permanecen elevados.

En esta tesitura, los bancos centrales occidentales han optado por mantener las subidas de tipos de interés. La Reserva Federal ha subido los tipos desde el 4,5% (rango alto) al 5,25% y, si bien está en modo pausa, no se descarta que aún pudiera dar algún paso adicional. Como siempre, los datos que se vayan conociendo marcarán el rumbo. El techo de subidas parece validado por el mercado; pero, permanece la discrepancia entre lo que piensa el FOMC que hay que hacer, tipos más altos durante más tiempo, y lo que descuentan los mercados, bajar tipos en pocos trimestres. En el caso del BCE las subidas han llevado el tipo refi del 2,50% al 4,0%. En el caso europeo, subidas adicionales parecen garantizadas al escuchar al consejo y a Christine Lagarde. Los riesgos para el comportamiento de los precios en Europa están sesgados aún a permanecer muy por encima del objetivo del BCE del 2%. Previsiblemente, será a lo largo de 2024 cuando se pueda ser más taxativo acerca del fin del actual episodio de precios muy elevados. Adicionalmente, a las medidas de tipos no hay que olvidar que estos dos bancos centrales siguen retirando otros estímulos del mercado mediante la reducción del tamaño de sus balances. Una tarea que requerirá de muchos trimestres para llegar a la normalización: el tamaño del balance de la Fed supera los 8,3 billones de USD, mientras que el del BCE rebasa los 7,7 billones de EUR. Drenar esta liquidez actuará como freno monetario adicional en un entorno en el que lo tipos de interés reales aún son bajos en perspectiva histórica a ambos lados del Atlántico.

En el caso del BoJ, a llegada de Ueda ha servido para garantizar la continuidad de su predecesor en cuanto a política

monetaria. Uno de los efectos derivados de este posicionamiento ha sido la pérdida del valor del yen frente a casi todas las divisas. También el PBOC ha sido protagonista; pero, su ciclo económico está en un momento bien diferente. La salida de los confinamientos duros está teniendo algo menos de impulso del esperado en lo que respecta al consumo y el comportamiento de los particulares. Así, hemos visto cómo se rebajaban los tipos de interés para ayudar a la economía china.

Lo relevante del movimiento del BCE y la Fed, también de la RBA australiana, el BoE en Reino Unido y tantos otros bancos centrales en occidente) es que las subidas de tipos de interés más rápidas de la historia en muchos casos no están teniendo un impacto relevante en las dinámicas de crecimiento. Esta afirmación requiere matices por áreas geográficas. El caso más relevante es el de EE.UU., para el que los analistas vienen descontando desde hace más de 9 meses una recesión con probabilidades superiores al 60% en el horizonte de los doce siguientes que no acaba de llegar. Es más, se empiezan a ver signos de estabilización en el sector inmobiliario. La resiliencia de la economía americana es uno de los elementos más sorprendentes. Y, por el momento, parece difícil de atisbar el catalizador que podría hacer que se produjera una caída severa de la actividad. Manda la idea de suave desaceleración, soft landing. En Europa, usando Alemania y España como referencias, vemos que la primera ya está en recesión, mientras la segunda goza de inercias favorables en la mayoría de indicadores macro.

En el trimestre han acaecido otros dos eventos relevantes: la situación de la banca americana mediana y la explosión del interés por la Inteligencia Artificial (IA en adelante).

El incidente del Silicon Valley Bank (también el Signature Bank, First Republic Bank y Silvergate) puso de manifiesto de forma súbita un riesgo sistémico en EEUU. Aunque cada uno de los bancos mencionados tiene su particular casuística, en el origen de los problemas de todos los bancos tenemos un denominador común: la estabilidad de su base de depósitos. Para el caso del SVB, la tormenta perfecta se generó a partir una mala gestión de los riesgos de balance (carteras a vencimiento con pérdidas severas), la salida de depósitos de forma acelerada, el posicionamiento del banco... y puso en alerta a todo el sistema. Sin embargo, todo ello quedó en poco más de un episodio aislado de volatilidad gracias a la rápida actuación del gobierno y la Fed garantizando de forma puntual depósitos, el diseño de una elegante solución técnica con la creación de una ventana de descuento de papel a valor nominal y la actuación de los grandes bancos del sector apoyando a los más débiles.

Y si algún evento de forma aislada ha tenido gran trascendencia en el comportamiento de los mercados, éste ha sido, el relativo a la IA. Aunque todos podíamos tener claro, que estábamos ante una tendencia de futuro de potencial elevado, fueron las declaraciones del CEO de Nvidia, Jen-Hsun Huang, señalando que se estaba iniciando una nueva era informática, las actuaron como catalizador para disparar el interés por la IA. Los efectos han sido extraordinarios: las grandes compañías tecnológicas y todas aquellas que pudieran beneficiar de la implementación de estrategias basadas en IA han tenido un comportamiento excepcional desde el 29 de mayo, fecha de las declaraciones antes mencionadas. Sería injusto decir que la tecnología sólo se está comportando bien por esta razón cuando desde octubre del año pasado las llamadas FAANG, Nvidia, Tesla y otras tantas estaban ya teniendo un comportamiento excepcional. Es relevante señalar que este comportamiento se ha traducido en una amplitud del mercado (número valores que impulsan la subida de los índices) mínima.

En estas circunstancias, todos los activos de renta fija han tenido un comportamiento positivo, destacando las categorías de high yield en EE.UU y global que a cierre del semestre superaban el 5% de retorno acumulado o el high yield europeo que alcanzaba el 4,8%. La categoría de la renta fija menos brillante fueron los treasuries que apenas superaron el 0,5% de retorno. Pero, el poder del carry sigue siendo muy potente y, con volatilidades limitadas, parece situar a la renta fija como un activo esencial en la composición de carteras para la parte más conservadora. Las subidas de los tramos cortos se han visto más que compensadas con el comportamiento de los diferenciales corporativos: el diferencial de grado de inversión se sitúa por debajo de los 75 p.b. mientras que el high yield se acerca a lo 400 p.b. reflejando ambos escenarios benignos en términos de riesgo de impago y el buen estado de forma de los balances de las compañías en un entorno macro que resiste. Las perspectivas para el segundo semestre parecen aconsejar la idea de posicionamientos algo más conservadores.

En cuanto a la renta variable, después del mal cierre de 2022, 2023 se ha revelado como un año de buen comportamiento de la renta variable con mención especial al índice Nasdaq Composite que repuntaba un +31,7%, el S&P 500 +15,9%, el IBEX un 16,6%, el DAX un 16,0%. También ha sido una estrella el Nikkei que en yenes subía más de un 27% (+13% en EUR). Mientras en el lado negativo cabe destacar, el mal comportamiento de los índices chinos que cerraban en negativo

el semestre.

Desde el punto de vista de los factores y sectores, los ganadores de 2023 en el primer semestre han sido los que menos brillaron en el 2022. Y los que han tenido un desempeño peor, fueron las estrellas del año pasado. Así, hemos pasado del value-quality a preferir el growth y el momentum.

Las valoraciones de la renta variable en este primer semestre han dado paso a un encarecimiento de la mayoría de índices. En el caso de EE.UU con marcado protagonismo de la expansión de múltiplos al calor de la tecnología. En el caso de Europa de la mano de los resultados empresariales en su mayoría. Así, los indicadores de price earnings ratio a doce meses vista se sitúan en el caso americano por encima de la 20x, mientras que en Europa se sitúan más cerca de su media histórica de 13-14x.

Finalmente señalar que el cruce EURUSD se ha mantenido en el año dentro de un amplio rango que ha ido desde los 1,05 a los 1,11 en función de las expectativas de tipos de interés, flujos y desempeño económico de las dos áreas.

b) Decisiones generales de inversión adoptadas

Merch-Oportunidades sigue manteniendo una cartera global de empresas que han sufrido una fuerte corrección en el mercado. Invierte en compañías con buenas expectativas de crecimiento a largo plazo en todo el mundo que se encuentran temporalmente valoradas a precios muy atractivos por alguna razón especial. La selección de estas empresas se ajusta de manera continua, con el objetivo de aprovechar estas situaciones.

c) Índice de referencia.

No tiene índice de referencia. La rentabilidad acumulada en el semestre de la letra del Tesoro a 1 año es del -1,11% frente al 26,28% de rentabilidad de la IIC.

d) Evolución del Patrimonio, partícipes, rentabilidad y gastos del Fondo.

En el semestre el patrimonio ha subido un 28,82% y el número de partícipes ha caído un -1,92%. Durante el semestre la IIC ha obtenido una rentabilidad positiva del 26,28% y ha soportado unos gastos de 0,68% sobre el patrimonio medio (no se han generado gastos indirectos).

e) Rendimiento del fondo en comparación con el resto de fondos de la gestora.

Durante el semestre analizado la rentabilidad media de los fondos de la misma categoría gestionados por la entidad gestora ha sido de 3,85%.

2. INFORMACION SOBRE LAS INVERSIONES.

a) Inversiones concretas realizadas durante el periodo.

En el primer semestre 2023, Merch-Oportunidades ha aumentado ligeramente su inversión en renta variable respecto a finales de año 2022, desde el 87,99% al 88,21%. Durante este periodo, la inversión en renta variable sobre el patrimonio medio se ha revalorizado un 11,59%.

La cartera interior representa un 0,4% del patrimonio total de la IIC, y la cartera exterior un 95,56%.

De acuerdo con la política de inversión que establece el folleto, durante el primer semestre, Merch-Oportunidades se ha mantenido invertido principalmente en renta variable.

En cuanto a los principales movimientos realizados en el transcurso del segundo semestre, Merch-oportunidades ha liquidado su inversión en Credit Suisse Group, PayPal, Rolls-Royce Holdings, Zoom Video, Meta Platforms, Alphabet y Boeing, y ha reducido el peso de la inversión en International Consolidated Airlines, Zscaler, Atlassian, Snowflake, Palantir y Easy-jet; pues, debido a su revalorización estas empresas ya no cotizan a precios tan atractivos y existen alternativas de inversión más favorables en cuanto a retorno y riesgo, que encajan mejor con la filosofía de inversión del fondo.

Durante el primer semestre, Merch-Oportunidades ha incorporado como inversión a UBS, Intel Corp, Keycorp, US Bancorp, Alteryx, Bank of America y JD.com y ha aumentado el peso de la inversión en Match group, Siltronic y AMS AG; ya que creemos que son empresas que tienen buenas perspectivas de crecimiento a largo plazo y se encuentran infravaloradas o cotizan a precios atractivos.

En este primer semestre, las inversiones que han tenido un mayor impacto negativo en la rentabilidad de la cartera han sido las acciones de Credit Suisse, JD.com, Keycorp e IQE y las opciones de compra de acciones sobre MongoDB y Barrick Gold. Mientras, que las inversiones que han tenido un mayor impacto positivo han sido las acciones de Palantir, Meta Platforms, Atlassian, Rolls-Royce y las opciones de compra sobre las acciones de Tesla.

b) Operativa de préstamo de valores.

No aplicable

c) Operativa en derivados y adquisición temporal de activos.

La IIC aplica la metodología del compromiso para calcular la exposición total al riesgo de mercado. Dentro de este cálculo no se consideran las operaciones a plazo que correspondan a la operativa habitual de contado del mercado en el que se realicen, aquellas en las que el diferimiento de la adquisición sea forzoso, las permutas de retorno total, ni las estrategias de gestión con derivados en las que no se genere una exposición adicional. Las operativas anteriormente descritas pueden comportar riesgos de mercado y contrapartida.

Durante el semestre de referencia, la IIC ha operado con instrumentos derivados. El fondo ha realizado operaciones de compra y venta de opciones de compra de empresas con el objetivo de inversión. Por, ejemplo, se han comprado opciones de compra sobre JD.com. Se ha operado con la compra de futuros de divisas EUR/USD, EUR/CHF y EUR/GBP con el único objetivo de cubrirse de la posible devaluación del euro respecto al dólar, franco suizo y la libra esterlina, respectivamente.

El resultado en derivados en el semestre ha sido de un 8,66% sobre el patrimonio medio.

El apalancamiento medio durante el semestre ha sido de 45,3%.

d) Otra información sobre inversiones.

En el apartado de inversión en otras IIC, se utiliza criterios de selección tanto cuantitativos como cualitativos, centrándose en fondos con suficiente historia para poder analizar su comportamiento en diferentes situaciones de mercado. Las políticas de gestión de los fondos comprados deben ser coherentes con la estrategia de cada una de las instituciones. Al final del semestre el porcentaje sobre el patrimonio en IIC es de un 0%.

La rentabilidad media de la liquidez anualizada en el periodo ha sido de un 0,34%.

En la IIC no hay activos en situación morosa, dudosa o en litigio.

No existen activos que pertenezcan al artículo 48.1 j) del RD 1082/2012.

3. EVOLUCION DEL OBJETIVO CONCRETO DE RENTABILIDAD

No aplicable

4. RIESGO ASUMIDO POR EL FONDO.

La volatilidad es una medida de riesgo que mide cómo la rentabilidad del fondo se ha desviado de su media histórica. Una desviación alta significa que las rentabilidades del fondo han experimentado en el pasado fuertes variaciones, mientras que una desviación baja indica que esas rentabilidades han sido mucho más estables en el tiempo. La volatilidad del fondo en el periodo ha sido del 33,38% (anualizada), mientras que la del Ibex 35 ha sido del 15,61% y la de la Letra del Tesoro a un año ha sido de 1,07%, debido a que ha mantenido activos de mayor riesgo que el IBEX. El VaR histórico es una medida que asume que el pasado se repetirá en el futuro e indica lo máximo que se podría perder, con un nivel de confianza del 99% en un plazo de un mes, teniendo en cuenta los activos que componen la cartera en un momento determinado. El VaR histórico al final del periodo del fondo ha sido del 26,34%.

5. EJERCICIO DERECHOS POLITICOS.

En línea con nuestra adhesión a los Principios de Inversión Responsable de Naciones Unidas (UNPRI), Andbank Wealth Management, S.G.I.I.C., S.A.U. ejerce el derecho de voto basándose en la evaluación del rendimiento a medio y largo plazo de la sociedad en la que invierte, teniendo en cuenta cuestiones medioambientales (cambio climático y la mitigación del mismo, uso eficiente y sostenible de los recursos, biodiversidad, reciclaje y economía circular), sociales (desarrollo del capital humano, igualdad de género, salud y seguridad laboral, responsabilidad y seguridad del producto y protección del consumidor), y de gobernanza (estructura accionarial, independencia y experiencia del Consejo, auditoria, política de remuneraciones, transparencia). Un mayor grado de detalle puede encontrarse en nuestra Política de Voto (https://www.andbank.es/wp-content/uploads/2021/04/AWM-POL-Proxy-Voting-v1_MARZO-2021.pdf)

Nuestras decisiones de voto durante el ejercicio 2023 se han tomado teniendo en cuenta el análisis y los informes de voto de Glas Lewis, empresa especializada en gobierno corporativo y asesoramiento al voto en juntas de accionistas. Andbank Wealth Management, S.G.I.I.C., S.A.U. utiliza este proveedor con el objetivo de aumentar nuestra capacidad de análisis sobre los aspectos concretos que se votan en las juntas de accionistas en materia ambiental, social y de gobierno corporativo (ESG). En todo momento, es nuestro Comité de Inversión Responsable quien tiene la capacidad de tomar las decisiones de voto y lo hace en función de los principios generales y criterios definidos en nuestra Política de Voto.

Andbank Wealth Management, S.G.I.I.C., S.A.U., ejerce los derechos de asistencia y voto en las Juntas Generales de las sociedades españolas, en las que sus IIC bajo gestión tienen con más de un año de antigüedad, una participación superior al 1% del capital social.

6. INFORMACION Y ADVERTENCIAS CNMV.

No aplicable

7. ENTIDADES BENEFICIARIAS DEL FONDO SOLIDARIO E IMPORTE CEDIDO A LAS MISMAS.

No aplicable

8. COSTES DERIVADOS DEL SERVICIO DE ANALISIS.

No aplicable

9. COMPARTIMENTOS DE PROPOSITO ESPECIAL (SIDE POCKETS).

No aplicable

10. PERSPECTIVAS DE MERCADO Y ACTUACION PREVISIBLE DEL FONDO.

La política de inversión del fondo continuará basándose en la evaluación fundamental de cada activo que forma parte de la cartera del fondo, principalmente empresas. La política de gestión es activa y flexible, al margen de los índices, y con una vocación de aprovechar las oportunidades que surgen en el mercado. Se busca además una adecuada diversificación para mitigar el nivel de riesgo asumido.

10. Detalle de inversiones financieras

Descripción de la inversión y emisor	Divisa	Periodo actual		Periodo anterior	
		Valor de mercado	%	Valor de mercado	%
Total Deuda Pública Cotizada mas de 1 año		0	0,00	0	0,00
Total Deuda Pública Cotizada menos de 1 año		0	0,00	0	0,00
Total Renta Fija Privada Cotizada mas de 1 año		0	0,00	0	0,00
Total Renta Fija Privada Cotizada menos de 1 año		0	0,00	0	0,00
TOTAL RENTA FIJA COTIZADA		0	0,00	0	0,00
TOTAL RENTA FIJA NO COTIZADA		0	0,00	0	0,00
TOTAL RF PENDIENTE ADMISION A COTIZACION		0	0,00	0	0,00
TOTAL ADQUISICIÓN TEMPORAL DE ACTIVOS		0	0,00	0	0,00
TOTAL RENTA FIJA		0	0,00	0	0,00
TOTAL RV COTIZADA		0	0,00	0	0,00
TOTAL RV NO COTIZADA		0	0,00	0	0,00
TOTAL RV PENDIENTE ADMISIÓN A COTIZACIÓN		0	0,00	0	0,00
TOTAL RENTA VARIABLE		0	0,00	0	0,00
TOTAL IIC		0	0,00	0	0,00
TOTAL DEPÓSITOS		0	0,00	0	0,00
TOTAL ENTIDADES DE CAPITAL RIESGO + otros		0	0,00	0	0,00
TOTAL INVERSIONES FINANCIERAS INTERIOR		0	0,00	0	0,00
Total Deuda Pública Cotizada mas de 1 año		0	0,00	0	0,00
Total Deuda Pública Cotizada menos de 1 año		0	0,00	0	0,00
Total Renta Fija Privada Cotizada mas de 1 año		0	0,00	0	0,00
Total Renta Fija Privada Cotizada menos de 1 año		0	0,00	0	0,00
TOTAL RENTA FIJA COTIZADA		0	0,00	0	0,00
TOTAL RENTA FIJA NO COTIZADA		0	0,00	0	0,00
TOTAL RF PENDIENTE ADMISION A COTIZACION		0	0,00	0	0,00
TOTAL ADQUISICIÓN TEMPORAL DE ACTIVOS		0	0,00	0	0,00
TOTAL RENTA FIJA		0	0,00	0	0,00
US04302A1043 - ACCIONES Arteris Inc	USD	90	0,90	0	0,00
US04342Y1047 - ACCIONES Asana Inc	USD	0	0,00	32	0,41
US60741F1049 - ACCIONES Mobileye Global Inc	USD	53	0,53	0	0,00
US0494681010 - ACCIONES Atlassian Corp	USD	38	0,38	240	3,10
US90364P1057 - ACCIONES UIPath Inc	USD	114	1,14	0	0,00
US2948216088 - ACCIONES ERICSSON	USD	240	2,40	0	0,00
US8334451098 - ACCIONES Snowflake Inc	USD	161	1,61	355	4,58
US22788C1053 - ACCIONES CrowdStrike Hold	USD	0	0,00	270	3,48
US23804L1035 - ACCIONES Datadog INC- Clase A	USD	0	0,00	110	1,41
US69608A1088 - ACCIONES Palantir Technologie	USD	433	4,33	375	4,83
NL0013056914 - ACCIONES Elastic Inc	USD	0	0,00	36	0,46
US57667L1070 - ACCIONES Match Group INC	USD	460	4,60	29	0,37
US2561631068 - ACCIONES DocuSign Inc	USD	140	1,40	155	2,00
US02156B1035 - ACCIONES Alteryx Inc-A	USD	437	4,37	0	0,00
US98980L1017 - ACCIONES Zoom Video Com	USD	0	0,00	364	4,69
IL0010823792 - ACCIONES Tower Semiconductor	USD	206	2,06	0	0,00
US98980G1022 - ACCIONES Zscaler Inc	USD	34	0,34	209	2,69
US8486371045 - ACCIONES Splunk Inc	USD	0	0,00	12	0,16
JP3734800000 - ACCIONES Nidec Corp	JPY	105	1,05	0	0,00
US81762P1021 - ACCIONES Parsley Energy	USD	0	0,00	127	1,63
US47215P1066 - ACCIONES JDS Uniphase Corp	USD	375	3,75	0	0,00
DE000WAF3001 - ACCIONES Siltronic AG	EUR	329	3,29	164	2,11
AT000A18XM4 - ACCIONES AMS AG	CHF	439	4,38	239	3,08
US74736K1016 - ACCIONES Qorvo Inc	USD	0	0,00	42	0,55
US02079K1079 - ACCIONES Alphabet	USD	0	0,00	307	3,95

Descripción de la inversión y emisor	Divisa	Periodo actual		Periodo anterior	
		Valor de mercado	%	Valor de mercado	%
US70450Y1038 - ACCIONES PayPal Hid	USD	0	0,00	383	4,93
ES0177542018 - ACCIONES Int.C.Airlines (IAG)	GBP	19	0,19	355	4,57
DK0010244508 - ACCIONES AP Moeller-Maersk A/	DKK	322	3,22	0	0,00
US30303M1027 - ACCIONES Meta Platforms	USD	0	0,00	360	4,63
US61945C1036 - ACCIONES Mosaic	USD	32	0,32	0	0,00
GB00B63H8491 - ACCIONES Rolls-Royce Group pl	GBP	0	0,00	370	4,77
US1729674242 - ACCIONES Citigroup Inc.	USD	348	3,48	0	0,00
US5128071082 - ACCIONES Lam Research Corpora	USD	0	0,00	118	1,52
US4567881085 - ACCIONES Infosys Technologies	USD	110	1,10	0	0,00
US0527691069 - ACCIONES Autodesk Inc	USD	0	0,00	218	2,81
US4612021034 - ACCIONES Intuit Inc	USD	189	1,89	0	0,00
CH0025751329 - ACCIONES Logitech Internation	CHF	163	1,63	0	0,00
US6934751057 - ACCIONES PNC Financial Serv.	USD	375	3,75	0	0,00
US4932671088 - ACCIONES Keycorp	USD	457	4,57	0	0,00
NL0000334118 - ACCIONES ASM International	EUR	0	0,00	153	1,97
US67066G1040 - ACCIONES Nvidia Corp	USD	0	0,00	102	1,32
US5949181045 - ACCIONES Microsoft Corp	USD	0	0,00	34	0,43
US9029733048 - ACCIONES US Bancorp	USD	439	4,39	0	0,00
US0970231058 - ACCIONES Boeing	USD	0	0,00	276	3,55
CH0012138530 - ACCIONES CREDIT SUISSE	CHF	0	0,00	589	7,59
CH0012255151 - ACCIONES Swatch Group AG-B	CHF	53	0,53	0	0,00
FR0000054470 - ACCIONES Ubisoft	EUR	0	0,00	238	3,06
CH0244767585 - ACCIONES UBS AG	CHF	667	6,67	0	0,00
GB00B7KR2P84 - ACCIONES EASYJET PLC	GBP	337	3,37	319	4,11
GB0009619924 - ACCIONES Intl Quantum Epitax	GBP	204	2,04	0	0,00
US7475251036 - ACCIONES Qualcomm Inc.	USD	93	0,93	0	0,00
PA1436583006 - ACCIONES Carnival Corp.	USD	35	0,35	15	0,19
US0605051046 - ACCIONES Bank of America	USD	397	3,97	0	0,00
US8085131055 - ACCIONES Charles Schwab Corp.	USD	348	3,48	0	0,00
US4581401001 - ACCIONES Intel Corporation	USD	464	4,64	0	0,00
US0231351067 - ACCIONES Amazon.co, Inc.	USD	0	0,00	235	3,03
FI0009000681 - ACCIONES Nokia	EUR	115	1,15	0	0,00
TOTAL RV COTIZADA		8.824	88,20	6.832	87,98
TOTAL RV NO COTIZADA		0	0,00	0	0,00
TOTAL RV PENDIENTE ADMISIÓN A COTIZACIÓN		0	0,00	0	0,00
TOTAL RENTA VARIABLE		8.824	88,20	6.832	87,98
TOTAL IIC		0	0,00	0	0,00
TOTAL DEPÓSITOS		0	0,00	0	0,00
TOTAL ENTIDADES DE CAPITAL RIESGO + otros		0	0,00	0	0,00
TOTAL INVERSIONES FINANCIERAS EXTERIOR		8.824	88,20	6.832	87,98
TOTAL INVERSIONES FINANCIERAS		8.824	88,20	6.832	87,98

Notas: El período se refiere al final del trimestre o semestre, según sea el caso.

Los productos estructurados suponen un 0,00% de la cartera de inversiones financieras del fondo o compartimento.

11. Información sobre la política de remuneración

No aplica en este informe

12. Información sobre las operaciones de financiación de valores, reutilización de las garantías y swaps de rendimiento total (Reglamento UE 2015/2365)

Durante el periodo se han realizado operaciones simultaneas con el depositario (Inversis Banco S.A.) para la gestión de la liquidez de la IIC, de compra por 2.000.193,15 euros (21,39% del patrimonio medio del periodo) y vencimiento de 2.000.321,93 euros (21,39% del patrimonio medio del periodo).