

MEGEVE INVERSIONES SICAV, S.A.

Nº Registro CNMV: 2341

Informe Semestral del Primer Semestre 2023

Gestora: 1) BANKINTER GESTION DE ACTIVOS, S.A., S.G.I.I.C. **Depositario:** BANKINTER, S.A. **Auditor:** ERNST & YOUNG, S.L.

Grupo Gestora: **Grupo Depositario:** BANKINTER **Rating Depositario:** A- S&P

El presente informe, junto con los últimos informes periódicos, se encuentran disponibles por medios telemáticos en <http://www.bankinter.com>.

La Sociedad de Inversión o, en su caso, la Entidad Gestora atenderá las consultas de los clientes, relacionada con la IIC en:

Dirección

Servicio Atención al Cliente Bankinter - C/ Pico San Pedro, 1. 28760 Tres Cantos (Madrid). Teléfono: 900 80 20 81.

Correo Electrónico

N/D

Asimismo cuenta con un departamento o servicio de atención al cliente encargado de resolver las quejas y reclamaciones. La CNMV también pone a su disposición la Oficina de Atención al Inversor (902 149 200, e-mail: inversores@cnmv.es).

INFORMACIÓN SICAV

Fecha de registro: 24/05/2002

1. Política de inversión y divisa de denominación

Categoría

Otros Vocación inversora: Global Perfil de Riesgo: 7 en 1 escala de 1 a 7
La sociedad cotiza en el Mercado Alternativo Bursátil.

Descripción general

Política de inversión: La Sociedad podrá invertir entre un 0% y 100% de su patrimonio en IIC financieras que sean activo apto, armonizadas o no, pertenecientes o no al grupo de la Gestora. La Sociedad podrá invertir, ya sea de manera directa o indirecta a través de IIC, en activos de renta variable, renta fija u otros activos permitidos por la normativa vigente sin que exista predeterminación en cuanto a los porcentajes de exposición en cada clase de activo pudiendo estar la totalidad de su exposición en cualquiera de ellos. Dentro de la renta fija además de valores se incluyen depósitos a la vista o con vencimiento inferior a un año en entidades de crédito de la UE o de estados miembros de la OCDE sujetos a supervisión prudencial e instrumentos del mercado monetario no cotizados, que sean líquidos. No existe objetivo predeterminado ni límites máximos en lo que se refiere a la distribución de activos por tipo de emisor (público o privado), ni por rating de emisión/emisor, ni duración, ni por capitalización bursátil, ni por divisa, ni por sector económico, ni por países. Se podrá invertir en países emergentes. El riesgo de divisa puede alcanzar el 100% de la exposición total. La inversión en renta variable de baja capitalización o en renta fija de baja calidad crediticia puede influir negativamente en la liquidez de la sociedad.

Operativa en instrumentos derivados

La metodología aplicada para calcular la exposición total al riesgo de mercado es el método del compromiso

Una información más detallada sobre la política de inversión del Sociedad se puede encontrar en su folleto informativo.

Divisa de denominación EUR

--

2. Datos económicos

	Periodo actual	Periodo anterior	2023	2022
Índice de rotación de la cartera	1,12	0,00	1,12	0,00
Rentabilidad media de la liquidez (% anualizado)	2,83	1,53	2,83	1,53

Nota: El período se refiere al trimestre o semestre, según sea el caso. En el caso de IIC cuyo valor liquidativo no se determine diariamente, éste dato y el de patrimonio se refieren a los últimos disponibles

2.1.b) Datos generales.

Cuando no exista información disponible las correspondientes celdas aparecerán en blanco

	Periodo actual	Periodo anterior
Nº de acciones en circulación	869.711,00	869.706,00
Nº de accionistas	117,00	117,00
Dividendos brutos distribuidos por acción (EUR)	0,00	0,00

Fecha	Patrimonio fin de periodo (miles de EUR)	Valor liquidativo		
		Fin del período	Mínimo	Máximo
Periodo del informe	14.707	16,9104	16,0240	16,9466
2022	13.936	16,0240	15,9389	16,5224
2021				
2020				

Cotización de la acción, volumen efectivo y frecuencia de contratación en el periodo del informe

Cotización (€)			Volumen medio diario (miles €)	Frecuencia (%)	Mercado en el que cotiza
Mín	Máx	Fin de periodo			
0,00	0,00	0,00	0	0,00	N/D

Comisiones aplicadas en el período, sobre patrimonio medio

	% efectivamente cobrado						Base de cálculo	Sistema de imputación
	Periodo			Acumulada				
	s/patrimonio	s/resultados	Total	s/patrimonio	s/resultados	Total		
Comisión de gestión	0,15	0,00	0,15	0,15	0,00	0,15	patrimonio	
Comisión de depositario			0,05			0,05	patrimonio	

2.2 Comportamiento

Cuando no exista información disponible las correspondientes celdas aparecerán en blanco

Rentabilidad (% sin anualizar)

Acumulado 2023	Trimestral			Anual				
	Último trim (0)	Trim-1	Trim-2	Trim-3	Año t-1	Año t-2	Año t-3	Año t-5
5,53	1,66	3,81						

Gastos (% s/ patrimonio medio)	Acumulado 2023	Trimestral			Anual				
		Último trim (0)	Trim-1	Trim-2	Trim-3	2022	Año t-2	Año t-3	Año t-5
Ratio total de gastos (iv)	0,28	0,13	0,15	0,48		0,48			

(iv) Incluye los gastos directos soportados en el periodo de referencia: comisión de gestión sobre patrimonio, comisión de depositario, auditoría, servicios bancarios (salvo gastos de financiación), y resto de gastos de gestión corriente, en términos de porcentaje sobre patrimonio medio del periodo. En el caso de fondos/compartimentos que invierten más de un 10% de su patrimonio en otras IIC este ratio incluye, de forma adicional al anterior, los gastos soportados indirectamente, derivados de esas inversiones, que incluyen las comisiones de suscripción y reembolso. Este ratio no incluye la comisión de gestión sobre resultados ni los costes de transacción por la compraventa de valores.

En el caso de inversiones en IIC que no calculan su ratio de gastos, éste se ha estimado para incorporarlo en el ratio de gastos.

Evolución del valor liquidativo, cotización o cambios aplicados. Últimos 5 años

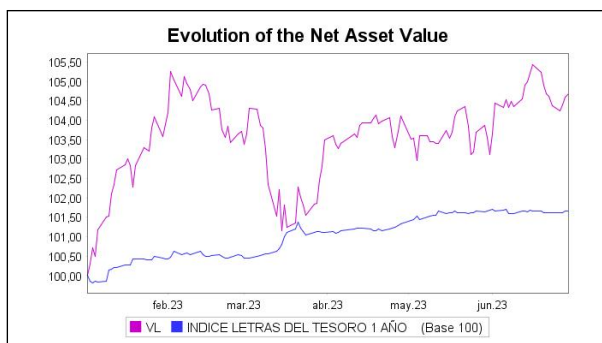

Rentabilidad semestral de los últimos 5 años

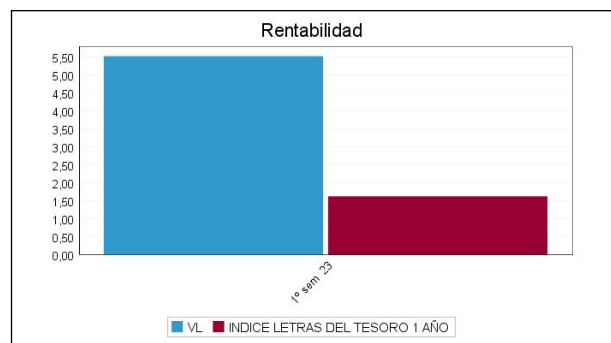

2.3 Distribución del patrimonio al cierre del período (Importes en miles de EUR)

Distribución del patrimonio	Fin período actual		Fin período anterior	
	Importe	% sobre patrimonio	Importe	% sobre patrimonio
(+) INVERSIONES FINANCIERAS	13.923	94,67	11.055	79,33
* Cartera interior	3.073	20,89	422	3,03
* Cartera exterior	10.807	73,48	10.608	76,12
* Intereses de la cartera de inversión	43	0,29	25	0,18
* Inversiones dudosas, morosas o en litigio	0	0,00	0	0,00
(+) LIQUIDEZ (TESORERÍA)	367	2,50	2.170	15,57
(+/-) RESTO	416	2,83	711	5,10
TOTAL PATRIMONIO	14.707	100,00 %	13.936	100,00 %

Notas:

El período se refiere al trimestre o semestre, según sea el caso.

Las inversiones financieras se informan a valor e estimado de realización.

2.4 Estado de variación patrimonial

	% sobre patrimonio medio			% variación respecto fin período anterior
	Variación del período actual	Variación del período anterior	Variación acumulada anual	
PATRIMONIO FIN PERIODO ANTERIOR (miles de EUR)	13.936	0	13.936	
± Compra/ venta de acciones (neto)	0,00	3,30	0,00	-99,97
- Dividendos a cuenta brutos distribuidos	0,00	0,00	0,00	0,00
± Rendimientos netos	5,33	-13,45	5,33	-140,58
(+) Rendimientos de gestión	5,73	-12,95	5,73	-145,33
+ Intereses	0,46	0,45	0,46	4,32
+ Dividendos	0,34	0,44	0,34	-20,29
± Resultados en renta fija (realizadas o no)	0,18	-2,07	0,18	-108,78
± Resultados en renta variable (realizadas o no)	10,71	2,52	10,71	335,61
± Resultados en depósitos (realizadas o no)	0,00	0,00	0,00	0,00
± Resultado en derivados (realizadas o no)	0,41	-1,56	0,41	-126,76
± Resultado en IIC (realizados o no)	-6,30	-12,81	-6,30	-49,58
± Otros resultados	-0,06	0,09	-0,06	-171,65
± Otros rendimientos	0,00	0,00	0,00	0,00
(-) Gastos repercutidos	-0,41	-0,52	-0,41	-19,31
- Comisión de sociedad gestora	-0,15	-0,31	-0,15	-50,49
- Comisión de depositario	-0,05	-0,10	-0,05	-50,49
- Gastos por servicios exteriores	-0,06	-0,04	-0,06	54,43
- Otros gastos de gestión corriente	-0,02	-0,03	-0,02	-31,32
- Otros gastos repercutidos	-0,13	-0,04	-0,13	265,57
(+) Ingresos	0,01	0,02	0,01	-64,46
+ Comisiones de descuento a favor de la IIC	0,00	0,00	0,00	0,00
+ Comisiones retrocedidas	0,00	0,02	0,00	-72,52
+ Otros ingresos	0,00	0,00	0,00	42,54
± Revalorización inmuebles uso propio y resultados por enajenación inmovilizado	0,00	0,00	0,00	0,00
PATRIMONIO FIN PERIODO ACTUAL (miles de EUR)	14.707	13.936	14.707	

Nota: El período se refiere al trimestre o semestre, según sea el caso.

3. Inversiones financieras

3.1 Inversiones financieras a valor estimado de realización (en miles de EUR) y en porcentaje sobre el patrimonio, al cierre del periodo

Descripción de la inversión y emisor	Periodo actual		Periodo anterior	
	Valor de mercado	%	Valor de mercado	%
TOTAL RENTA FIJA COTIZADA	2.946	20,03	190	1,36
TOTAL RENTA FIJA NO COTIZADA	0	0,00	0	0,00
TOTAL RF PENDIENTE ADMISION A COTIZACION	0	0,00	0	0,00
TOTAL ADQUISICIÓN TEMPORAL DE ACTIVOS	0	0,00	0	0,00
TOTAL RENTA FIJA	2.946	20,03	190	1,36
TOTAL RV COTIZADA	127	0,86	232	1,67
TOTAL RV NO COTIZADA	0	0,00	0	0,00
TOTAL RV PENDIENTE ADMISIÓN A COTIZACIÓN	0	0,00	0	0,00
TOTAL RENTA VARIABLE	127	0,86	232	1,67
TOTAL IIC	0	0,00	0	0,00
TOTAL DEPÓSITOS	0	0,00	0	0,00
TOTAL ENTIDADES DE CAPITAL RIESGO + otros	0	0,00	0	0,00
TOTAL INVERSIONES FINANCIERAS INTERIOR	3.073	20,89	422	3,03
TOTAL RENTA FIJA COTIZADA	1.843	12,55	1.577	11,32
TOTAL RENTA FIJA NO COTIZADA	0	0,00	0	0,00
TOTAL RF PENDIENTE ADMISION A COTIZACION	0	0,00	0	0,00
TOTAL ADQUISICIÓN TEMPORAL DE ACTIVOS	0	0,00	0	0,00
TOTAL RENTA FIJA	1.843	12,55	1.577	11,32
TOTAL RV COTIZADA	2.720	18,50	1.344	9,64
TOTAL RV NO COTIZADA	0	0,00	0	0,00
TOTAL RV PENDIENTE ADMISIÓN A COTIZACIÓN	0	0,00	0	0,00
TOTAL RENTA VARIABLE	2.720	18,50	1.344	9,64
TOTAL IIC	6.239	42,40	7.684	55,13
TOTAL DEPÓSITOS	0	0,00	0	0,00
TOTAL ENTIDADES DE CAPITAL RIESGO + otros	0	0,00	0	0,00
TOTAL INVERSIONES FINANCIERAS EXTERIOR	10.802	73,45	10.605	76,09
TOTAL INVERSIONES FINANCIERAS	13.875	94,34	11.027	79,12

Notas: El período se refiere al final del trimestre o semestre, según sea el caso.

Los productos estructurados suponen un 0,00% de la cartera de inversiones financieras del fondo o compartimento.

3.2 Distribución de las inversiones financieras, al cierre del período: Porcentaje respecto al patrimonio total

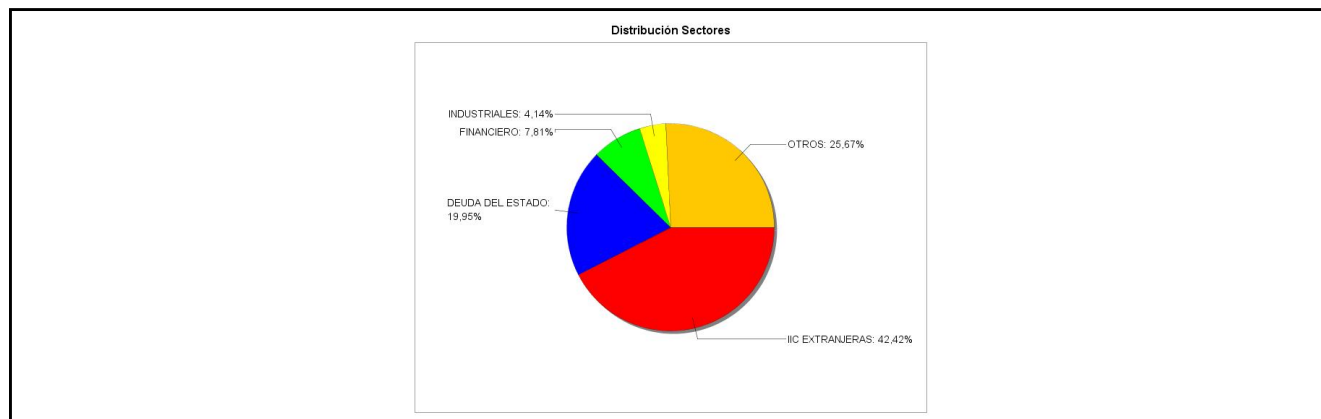

3.3 Operativa en derivados. Resumen de las posiciones abiertas al cierre del periodo (importes en miles de EUR)

Subyacente	Instrumento	Importe nominal comprometido	Objetivo de la inversión
FUT EMINI S&P 500 SEP23	C/ Opc. PUT OPC EMINI S&P PUT 4225 SEP23	8	Inversión

Subyacente	Instrumento	Importe nominal comprometido	Objetivo de la inversión
INDICE EUROSTOXX 50	C/ Opc. PUT OPC EUROSTOXX 50 PUT 4350 SEP23	6	Inversión
Total subyacente renta variable		15	
TOTAL DERECHOS		15	
FUT EMINI S&P 500 SEP23	V/ Opc. PUT OPC EMINI S&P PUT 3850 SEP23	3	Inversión
INDICE EUROSTOXX 50	V/ Opc. PUT OPC EUROSTOXX 50 PUT 4000 SEP23	2	Inversión
FUT EMINI S&P 500 SEP23	V/ Opc. CALL OPC EMINI S&P CALL 4500 SEP23	4	Inversión
INDICE EUROSTOXX 50	V/ Opc. CALL OPC EUROSTOXX 50 CALL 4650 SEP23	1	Inversión
Total subyacente renta variable		11	
DOLAR USA	C/ FUTURO EURO DOLAR SEP23	2.229	Inversión
Total subyacente tipo de cambio		2229	
TOTAL OBLIGACIONES		2240	

4. Hechos relevantes

	SI	NO
a. Suspensión temporal de la negociación de acciones		X
b. Reanudación de la negociación de acciones		X
c. Reducción significativa de capital en circulación		X
d. Endeudamiento superior al 5% del patrimonio		X
e. Cambio en elementos esenciales del folleto informativo		X
f. Imposibilidad de poner más acciones en circulación		X
g. Otros hechos relevantes		X

5. Anexo explicativo de hechos relevantes

No aplicable.

6. Operaciones vinculadas y otras informaciones

	SI	NO
a. Accionistas significativos en el capital de la sociedad (porcentaje superior al 20%)	X	
b. Modificaciones de escasa relevancia en los Estatutos Sociales		X
c. Gestora y el depositario son del mismo grupo (según artículo 4 de la LMV)	X	
d. Se han realizado operaciones de adquisición y venta de valores en los que el depositario ha actuado como vendedor o comprador, respectivamente	X	
e. Se han adquirido valores o instrumentos financieros emitidos o avalados por alguna entidad del grupo de la gestora o depositario, o alguno de éstos ha actuado como colocador, asegurador, director o asesor, o se han prestado valores a entidades vinculadas.	X	

	SI	NO
f. Se han adquirido valores o instrumentos financieros cuya contrapartida ha sido otra entidad del grupo de la gestora, sociedad de inversión, depositario u otra IIC gestionada por la misma gestora u otra gestora del grupo.	X	
g. Se han percibido ingresos por entidades del grupo de la gestora que tienen como origen comisiones o gastos satisfechos por la IIC.	X	
h. Otras informaciones u operaciones vinculadas	X	

7. Anexo explicativo sobre operaciones vinculadas y otras informaciones

- a) En esta SICAV se da la existencia de 1 accionista cuyo volumen de inversión individual representa más de un 20% del patrimonio total de la sociedad.
- c) El Depositario y Gestora pertenecen al mismo grupo económico, no obstante la Gestora y el Depositario han establecido procedimientos para evitar conflictos de interés y cumplir los requisitos legales de separación recogidos en el Reglamento de IIC.
- d) El importe de las operaciones de compraventa de renta fija realizadas durante el semestre en las que el depositario ha actuado como comprador o vendedor han ascendido a 481.840,55 euros (3,33% s/patrimonio medio del semestre) para operaciones de compra únicamente.
- e) Durante el semestre, la sociedad ha realizado adquisiciones de valores emitidos o avalados por alguna entidad del grupo Bankinter, SA, o en los que este ha actuado como colocador/asegurador/director/asesor, por un importe de 481.840,55 euros, representando estas operaciones un 3,33% sobre el patrimonio medio del semestre.
- f) Se han realizado operaciones de adquisición temporal de activos con pacto de recompra con el depositario. El tipo medio es de 2,20%.
- g) Durante el semestre, Bankinter, SA. ha percibido importes que tienen como origen comisiones o gastos satisfechos por la sociedad, en concepto de comisión de depositaría, cuya cuantía se detalla en el cuadro de Estado de variación patrimonial de este informe, así como otros gastos por liquidación e intermediación de valores.
- h) La Gestora cuenta con un procedimiento para el control de las operaciones vinculadas en el que verifica, entre otros aspectos, que éstas se realizan a precios o en condiciones iguales o mejores que los de mercado; existiendo para aquellas operaciones que tienen la consideración de operaciones vinculadas repetitivas o de escasa relevancia (por ejemplo, operaciones de adquisición temporal de activos con pacto de recompra con el Depositario) un procedimiento de autorización simplificado en el que se comprueba el cumplimiento de estos dos aspectos.

8. Información y advertencias a instancia de la CNMV

No aplicable.

9. Anexo explicativo del informe periódico

1. SITUACIÓN DE LOS MERCADOS Y EVOLUCIÓN DE LA SOCIEDAD.

a) Visión de la gestora/sociedad sobre la situación de los mercados.

La actividad económica global evolucionó mejor de lo esperado en el primer semestre de 2023. Este comportamiento relativamente favorable fue posible gracias al marcado retroceso de los precios energéticos, a la normalización de las cadenas de suministros y a la fortaleza de los mercados de trabajo. También ayudaron las medidas de apoyo implementadas por distintos gobiernos para aliviar el alza de la inflación.

No obstante, en algunas regiones como la Eurozona y China, los últimos indicadores económicos han sorprendido a la baja. De hecho, las cifras más recientes publicadas indican que la UEM estaría sufriendo una leve recesión, con una contracción del PIB de una décima tanto en el último semestre de 2022 como en el primero de 2023.

Las presiones inflacionistas se fueron relajando como consecuencia, principalmente, del retroceso de los precios energéticos. Sin embargo, el resto de las componentes de la inflación continuaron sin flexionar a la baja de forma significativa y consistente.

En este contexto, los bancos centrales siguieron endureciendo sus políticas monetarias, si bien moderaron el ritmo. Así, el BCE abandonó las subidas de 50 puntos básicos para dar paso a alzas de un cuarto de punto en sus reuniones de mayo y de junio. Por su parte, la Reserva Federal decidió mantener el tipo de intervención en su comité de política monetaria de junio.

Los mercados de renta fija sufrieron grandes dosis de volatilidad a lo largo del semestre. Hubo momentos en que los precios cayeron al descontarse más subidas de tipos por la persistencia de la inflación y en otros, como con las turbulencias financieras de marzo, los precios se recuperaron al actuar los bonos soberanos como refugio. Al final, los tipos de interés de mercado de la deuda soberana de corto plazo subieron mientras que los tipos de más largo plazo estuvieron contenidos o incluso experimentaron caídas. Así, las curvas mostraron niveles de inversión que no se veían en décadas.

En concreto, el tipo del bono americano a diez años descendió -4 puntos básicos en el semestre hasta situarse en 3,84%, y el del bono alemán cayó -18 puntos básicos hasta 2,39%. Por el contrario, los bonos a dos años mostraron subidas de TIR de +47 puntos básicos hasta 4,9% en EEUU y de +43 puntos básicos hasta 3,20% en Alemania.

Las primas de riesgo de la deuda periférica evolucionaron favorablemente a pesar del contexto de volatilidad y del comienzo del proceso de reducción del balance por parte del BCE.

La prima de riesgo española se redujo -10 puntos básicos en el semestre hasta 99 puntos básicos, y la italiana -46 puntos básicos hasta 168 puntos básicos.

Los principales índices bursátiles registraron importantes subidas en el semestre. El índice MSCI World de países desarrollados subió +14,0% y el índice MSCI Emergentes, +3,5%. El Eurostoxx50 comenzó el año destacando favorablemente frente al resto de índices pero después, con el impulso de los valores relacionados con la Inteligencia Artificial, la bolsa americana recuperó terreno y los saldos semestrales se igualaron (Eurostoxx50 +16,0%, S&P500 +15,9%).

Dentro de la bolsa europea, los sectores que mejor se comportaron en el semestre fueron viajes y ocio (+26,2%), distribución (+25,6%) y tecnología (+25,3%). Hubo tres sectores que cerraron el semestre en negativo: materias primas (-13,8%), real estate (-11,1%) y petroleras (-4,4%).

Los índices sectoriales bancarios cerraron el semestre en niveles inferiores a los registrados antes del episodio de turbulencias financieras que tuvo lugar en marzo a raíz del colapso del banco americano Silicon Valley Bank y de Credit Suisse.

En los mercados de divisas, lo más destacado fue la depreciación del yen japonés (10% frente al dólar, 12% frente al euro) fruto de la intensificación de las diferencias entre los ciclos de política monetaria de Japón frente al resto de economías desarrolladas. El euro finalizó el semestre con una ligera apreciación frente al dólar (2%).

Finalmente, en el mercado de materias primas lo más destacado fue la fuerte caída del precio del gas (referencia europea -50%) así como del petróleo (Brent -13%).

b) Decisiones generales de inversión adoptadas.

Durante este semestre, la sociedad gestora ha seguido para esta sociedad una estrategia de inversión acorde con la política de inversión definida en su folleto, las directrices de inversión fijadas periódicamente con los representantes de la sociedad y la situación que han presentado los mercados en este periodo.

c) Índice de referencia.

N/A

d) Evolución del Patrimonio, participes, rentabilidad y gastos de la IIC.

El patrimonio de la sociedad ha evolucionado en el periodo según puede verse en el apartado 2 del presente informe.

El número de accionistas de la sociedad ha evolucionado en el periodo según puede verse en el apartado 2. del presente informe.

Así, como resultado de esta estrategia la sociedad ha obtenido en el semestre una rentabilidad de 5,53% reflejándose en

el cuadro 2.4 la aportación a los resultados que ha tenido cada uno de los diferentes tipos de activos en los que ha invertido la sociedad, los cuales se informan de forma desglosada en los apartados 3.1 y 3.3 relativos a la composición de la cartera de inversiones financiera, tanto de contado como de derivados de la sociedad, respectivamente. Durante el periodo, los gastos corrientes soportados por la sicav han tenido un impacto de 0,28% en su rentabilidad, correspondiendo un 0,28% a los gastos de la propia sociedad y un 0,00% a los gastos indirectos por inversión en otras instituciones de inversión colectiva.

e) Rendimiento de la Sociedad en comparación con el resto de Sociedades de la gestora.

N/A

2. INFORMACION SOBRE LAS INVERSIONES.

a) Inversiones concretas realizadas durante el periodo.

Al cierre del semestre, la sociedad tiene invertido un 0,10% de su patrimonio en las siguientes inversiones que se integran dentro del artículo 48.1.j) del Reglamento de IIC:

PART SPDR S&P BIOTECH

La rentabilidad media de la liquidez durante el periodo ha sido de 2,83%

b) Operativa de préstamo de valores.

N/A

c) Operativa en derivados y adquisición temporal de activos.

La sociedad ha realizado durante el semestre operaciones de compraventa sobre instrumentos financieros derivados. El resultado de la inversión en estas operaciones ha sido del 0,41% sobre el patrimonio medio de la sociedad en el periodo, siendo el nivel medio de apalancamiento de la sociedad correspondiente a las posiciones en instrumentos financieros derivados en este periodo de un 30,30%.

Durante este semestre la inversión en instrumentos financieros derivados se ha realizado con la finalidad tanto de cobertura como de inversión con el objetivo de obtener una gestión más eficaz de la cartera.

d) Otra información sobre inversiones.

N/A

3. EVOLUCION DEL OBJETIVO CONCRETO DE RENTABILIDAD.

N/A

4. RIESGO ASUMIDO POR LA SOCIEDAD.

N/A

5. EJERCICIO DERECHOS POLITICOS.

N/A

6. INFORMACION Y ADVERTENCIAS CNMV.

ESTA SICAV PUEDE INVERTIR HASTA UN 100% EN EMISIONES DE RENTA FIJA DE BAJA CALIDAD CREDITICIA, POR LO QUE TIENE UN RIESGO DE CRÉDITO MUY ELEVADO.

7. ENTIDADES BENEFICIARIAS DEL FONDO SOLIDARIO E IMPORTE CEDIDO A LAS MISMAS.

N/A

8. COSTES DERIVADOS DEL SERVICIO DE ANALISIS.

N/A

9. COMPARTIMENTOS DE PROPOSITO ESPECIAL (SIDE POCKETS).

N/A

10. PERSPECTIVAS DE MERCADO Y ACTUACIÓN PREVISIBLE DE LA SOCIEDAD.

El rápido e intenso endurecimiento de la política monetaria a nivel global debería tener repercusiones negativas sobre la actividad a lo largo del segundo semestre de 2023. A su vez, dicha ralentización de la actividad debería ayudar a la moderación de la inflación.

Dicho esto, la incertidumbre sobre la evolución de la inflación en el próximo semestre continúa siendo elevada. Parece probable que el proceso de desinflación prosiga su curso de la mano del abaratamiento de las materias primas y la disolución de los cuellos de botella. Sin embargo, en el caso de los precios de los servicios la desaceleración podría ser lenta por el mayor peso de la componente salarial en su estructura de costes, y porque la fortaleza de la demanda sigue siendo patente en áreas como el turismo y el ocio.

Así, los bancos centrales tendrán que mantenerse muy vigilantes y realizarán alguna subida adicional en los tipos de interés hasta tener seguridad sobre el control de la inflación.

En este sentido, se estima que el BCE realizará dos subidas adicionales hasta situar el tipo de depósito en 4%. Las perspectivas sobre la Reserva Federal no están tan claras y el consenso se debate entre una o dos subidas adicionales (en este último caso el rango del tipo de intervención se situaría en 5,5%-5,75%).

Los principales índices bursátiles mundiales registraron notables avances en el primer semestre de 2023 que difícilmente tendrán continuidad si termina materializándose un escenario de ralentización económica. El endurecimiento de las condiciones financieras seguramente tenga repercusiones en la actividad económica y en los beneficios de las compañías. Los márgenes empresariales han podido expandirse en la fase de aceleración de los precios y probablemente se tengan que normalizar en el próximo semestre, con la caída de la inflación y la ralentización de la demanda. El consenso, sin embargo, está esperando recuperación de los beneficios por acción en el segundo semestre del año y podría producirse una decepción en ese sentido.

Los múltiplos de valoración de las bolsas se encuentran en niveles exigentes en EEUU y en línea con su media histórica en Europa. Además, el relativo frente a la renta fija se va volviendo más desfavorable para la renta variable.

En este contexto parece razonable pensar que los valores más defensivos y de calidad mostrarán un mejor comportamiento.

Probablemente, los activos de renta fija sigan mostrando una elevada volatilidad dado que el final del ciclo de subidas por parte de los bancos centrales parece haberse pospuesto. Por tanto, la renta fija seguirá sufriendo vaivenes en función de las expectativas acerca de la evolución de los tipos de interés de los principales bancos centrales mundiales que, a su vez, irán cambiando en respuesta a la publicación de los indicadores de actividad y de precios.

A pesar del buen comportamiento relativo durante el semestre, pensamos que la renta fija privada sigue mostrando atractivo frente a los bonos soberanos, especialmente la deuda financiera. Este tipo de activo ha corregido parte del castigo sufrido tras los eventos de marzo (SVB, Credit Suisse) pero todavía está en niveles de precio relativamente bajos. En renta fija high yield los retornos han sido superiores a lo esperado al retrasarse la expectativa de recesión pero pensamos que el riesgo sigue presente por lo que mantendríamos una visión menos positiva, pues este segmento es más vulnerable al deterioro cíclico y al tensionamiento de las condiciones financieras.

Así, la estrategia de inversión de la sociedad para este nuevo periodo se moverá siguiendo las directrices de inversión fijadas periódicamente con los representantes de la sociedad y estas líneas de actuación, tratando de aprovechar las oportunidades que se presenten en el mercado, y en función del comportamiento final que muestren los mercados y la evolución del contexto macroeconómico.

10. Detalle de inversiones financieras

Descripción de la inversión y emisor	Divisa	Periodo actual		Periodo anterior	
		Valor de mercado	%	Valor de mercado	%
ES0000012G26 - BONO ESTADO ESPAÑOL 0,80 2027-07-30	EUR	1.084	7,37	0	0,00
Total Deuda Pública Cotizada mas de 1 año		1.084	7,37	0	0,00
ES0L02401120 - LETRA TESORO PUBLICO 3,51 2024-01-12	EUR	784	5,33	0	0,00
ES0L02401120 - LETRA TESORO PUBLICO 3,07 2024-01-12	EUR	291	1,98	0	0,00
ES0L02401120 - LETRA TESORO PUBLICO 2,96 2024-01-12	EUR	291	1,98	0	0,00
Total Deuda Pública Cotizada menos de 1 año		1.366	9,29	0	0,00
ES0224244089 - BONO MAPFRE VIDA S.A. 4,38 2027-03-31	EUR	0	0,00	190	1,36
Total Renta Fija Privada Cotizada mas de 1 año		0	0,00	190	1,36
ES05136899X4 - PAGARE BKT 3,78 2024-02-28	EUR	496	3,37	0	0,00
Total Renta Fija Privada Cotizada menos de 1 año		496	3,37	0	0,00
TOTAL RENTA FIJA COTIZADA		2.946	20,03	190	1,36
TOTAL RENTA FIJA NO COTIZADA		0	0,00	0	0,00
TOTAL RF PENDIENTE ADMISION A COTIZACION		0	0,00	0	0,00
TOTAL ADQUISICIÓN TEMPORAL DE ACTIVOS		0	0,00	0	0,00
TOTAL RENTA FIJA		2.946	20,03	190	1,36
ES0105066007 - ACCIONES CELLNEX TELECOM	EUR	0	0,00	73	0,52
ES0148396007 - ACCIONES INDITEX	EUR	39	0,27	62	0,45
ES0109067019 - ACCIONES AMADEUS GLOBAL	EUR	20	0,13	97	0,70
ES0144580Y14 - ACCIONES IBERDROLA	EUR	17	0,11	0	0,00
ES0173516115 - ACCIONES REPSOL YPF, S.A.	EUR	19	0,13	0	0,00
ES0113211835 - ACCIONES BBVA	EUR	33	0,22	0	0,00
TOTAL RV COTIZADA		127	0,86	232	1,67
TOTAL RV NO COTIZADA		0	0,00	0	0,00
TOTAL RV PENDIENTE ADMISIÓN A COTIZACIÓN		0	0,00	0	0,00

Descripción de la inversión y emisor	Divisa	Periodo actual		Periodo anterior	
		Valor de mercado	%	Valor de mercado	%
TOTAL RENTA VARIABLE		127	0,86	232	1,67
TOTAL IIC		0	0,00	0	0,00
TOTAL DEPÓSITOS		0	0,00	0	0,00
TOTAL ENTIDADES DE CAPITAL RIESGO + otros		0	0,00	0	0,00
TOTAL INVERSIONES FINANCIERAS INTERIOR		3.073	20,89	422	3,03
Total Deuda Pública Cotizada mas de 1 año		0	0,00	0	0,00
IT0005529752 - BONO DEUDA ESTADO ITALIA 3,15 2024-01-12	EUR	485	3,30	0	0,00
US912828ZD51 - BONO DEUDA ESTADO USA 0,50 2023-03-15	USD	0	0,00	368	2,64
Total Deuda Pública Cotizada menos de 1 año		485	3,30	368	2,64
XS2550081454 - BONO RABOBANK 4,63 2028-01-27	EUR	101	0,69	0	0,00
XS2388378981 - BONO BSCH 3,63 2029-03-21	EUR	132	0,90	139	1,00
XS2312746345 - BONO ENEL SPA 1,88 2030-06-08	EUR	0	0,00	143	1,03
EU000A1G0EB6 - BONO EUROPEAN FINANC STAB 0,40 2026-01-26	EUR	0	0,00	184	1,32
EU000A3K4DS6 - BONO CEE 2,00 2027-10-04	EUR	476	3,24	0	0,00
XS2482936247 - BONO RWE AG 2,13 2026-05-24	EUR	94	0,64	94	0,68
FR0013484458 - BONO BNP PARIBAS 0,50 2028-02-19	EUR	85	0,58	0	0,00
XS2295335413 - BONO IBERDROLA 1,45 2026-11-09	EUR	87	0,59	85	0,61
XS2077670003 - BONO BAYER 2,38 2025-02-12	EUR	186	1,27	180	1,29
XS1933828433 - BONO TELEFONICA, S.A. 4,38 2024-12-14	EUR	197	1,34	192	1,38
XS1814065345 - BONO GESTAMP AUTOMOCION 3,25 2026-04-30	EUR	0	0,00	191	1,37
Total Renta Fija Privada Cotizada mas de 1 año		1.358	9,25	1.209	8,68
Total Renta Fija Privada Cotizada menos de 1 año		0	0,00	0	0,00
TOTAL RENTA FIJA COTIZADA		1.843	12,55	1.577	11,32
TOTAL RENTA FIJA NO COTIZADA		0	0,00	0	0,00
TOTAL RF PENDIENTE ADMISION A COTIZACION		0	0,00	0	0,00
TOTAL ADQUISICIÓN TEMPORAL DE ACTIVOS		0	0,00	0	0,00
TOTAL RENTA FIJA		1.843	12,55	1.577	11,32
US00724F1012 - ACCIONES ADOBE SYSTEMS INC	USD	29	0,20	0	0,00
US0231351067 - ACCIONES AMAZON.COM INC	USD	32	0,22	0	0,00
GB0007188757 - ACCIONES RIO TINTO PLC	GBP	14	0,09	0	0,00
US5949181045 - ACCIONES MICROSOFT CORP	USD	68	0,46	90	0,64
US29415F1049 - ACCIONES ENVISTA HOLDINGS COR	USD	520	3,54	528	3,79
US02079K3059 - ACCIONES ALPHABET INC	USD	51	0,35	82	0,59
SE0017486897 - ACCIONES ATLAS COPCO AB	SEK	27	0,18	0	0,00
US42704L1044 - ACCIONES HERC HOLDINGS INC	USD	12	0,08	0	0,00
US30303M1027 - ACCIONES META PLATFORMS INC	USD	36	0,24	0	0,00
US8334451098 - ACCIONES SNOWFLAKE INC	USD	10	0,07	0	0,00
US52736R1023 - ACCIONES LEVI STRAUSS & CO	USD	10	0,07	0	0,00
US26614N1028 - ACCIONES DOWDUPONT INC	USD	13	0,09	0	0,00
US09073M1045 - ACCIONES BIO-TECHNE CORP	USD	14	0,10	0	0,00
US11135F1012 - ACCIONES BROADCOM CORP	USD	16	0,11	0	0,00
DK0060094928 - ACCIONES ORSTED A/S	DKK	30	0,20	0	0,00
LU1598757687 - ACCIONES ARCELOR	EUR	30	0,20	0	0,00
NL0011821202 - ACCIONES ING GROEP	EUR	58	0,39	0	0,00
DE000LEG1110 - ACCIONES LEG IMMOBILIEN	EUR	31	0,21	0	0,00
FR0004125920 - ACCIONES AMUNDI	EUR	27	0,19	0	0,00
SE0007100581 - ACCIONES ASSA ABLOY AB-B	SEK	30	0,20	0	0,00
US98978V1035 - ACCIONES ZOETIS INC	USD	36	0,24	0	0,00
FO0000000179 - ACCIONES BAKKAFFROST	NOK	20	0,13	0	0,00
NL0010273215 - ACCIONES ASML HOLDINGS NV	EUR	31	0,21	0	0,00
US74340W1036 - ACCIONES PROLOGICS	USD	11	0,07	0	0,00
US65339F1012 - ACCIONES FPL GROUP INC	USD	25	0,17	0	0,00
US8725401090 - ACCIONES TX COMPANIES INC	USD	14	0,09	0	0,00
FR000133308 - ACCIONES ORANGE SA	EUR	31	0,21	0	0,00
US92532F1003 - ACCIONES VERTEX PHARMACEUTICA	USD	15	0,10	0	0,00
US3024913036 - ACCIONES FMC TECHNOLOGIES INC	USD	16	0,11	0	0,00
US8545021011 - ACCIONES THE STANLEY WORKS	USD	12	0,08	0	0,00
US6541061031 - ACCIONES NIKE INC	USD	71	0,48	77	0,55
US00507V1098 - ACCIONES AC ACTIVISION BLIZZA	USD	12	0,08	0	0,00
US4595061015 - ACCIONES INTL FLAVORS FRAG	USD	11	0,08	0	0,00
US46120E6023 - ACCIONES INTUITIVE SURGICAL I	USD	85	0,58	67	0,48
US30212P3038 - ACCIONES EXPEDIA INC	USD	13	0,09	0	0,00
US92826C8394 - ACCIONES VISA INC	USD	37	0,25	155	1,11
CH0210483332 - ACCIONES CIE FINAC. RICHEMON	CHF	0	0,00	134	0,96
US9884981013 - ACCIONES YUM! BRANDS, INC	USD	22	0,15	0	0,00
CH0038863350 - ACCIONES NESTLE SA	CHF	64	0,43	0	0,00
GB00B24CGK77 - ACCIONES RECKITT BENCKISER PL	GBP	30	0,20	0	0,00
US42809H1077 - ACCIONES HESS CORP	USD	14	0,10	0	0,00
DE0006599905 - ACCIONES MERCK KGAA	EUR	28	0,19	0	0,00
DE0007164600 - ACCIONES SAP. AG-VORZUG	EUR	29	0,20	0	0,00
DE000BAY0017 - ACCIONES BAYER	EUR	28	0,19	0	0,00
DE0005557508 - ACCIONES DEUTSCHE TELEKOM	EUR	24	0,16	0	0,00
IT0003128367 - ACCIONES ENEL SPA	EUR	32	0,22	0	0,00
GB0002374006 - ACCIONES DIAGEO CAPITAL BV	GBP	44	0,30	0	0,00

Descripción de la inversión y emisor	Divisa	Periodo actual		Periodo anterior	
		Valor de mercado	%	Valor de mercado	%
FR0000131104 - ACCIONES BANCO NACIONAL	EUR	44	0,30	0	0,00
FR0000125338 - ACCIONES CAP GEMINI	EUR	45	0,31	0	0,00
FR0000121972 - ACCIONES SCHNEIDER ELECTRIC	EUR	74	0,51	0	0,00
FR0000121014 - ACCIONES LOUIS VUITON MOET HE	EUR	79	0,53	212	1,52
FR0000120578 - ACCIONES SANOFI-AVENTIS	EUR	48	0,32	0	0,00
US9497461015 - ACCIONES WELLS FARGO & C	USD	31	0,21	0	0,00
US7170811035 - ACCIONES PFIZER INC	USD	15	0,10	0	0,00
US7134481081 - ACCIONES PEPSICO INC	USD	23	0,16	0	0,00
US68389X1054 - ACCIONES ORACLE CORP	USD	18	0,12	0	0,00
US4581401001 - ACCIONES INTEL CORP	USD	12	0,08	0	0,00
US4385161066 - ACCIONES HONEYWELL INTERNATIO	USD	25	0,17	0	0,00
US30231G1022 - ACCIONES EXXON MOBILE CORP	USD	30	0,20	0	0,00
US2546871060 - ACCIONES WALT DISNEY	USD	18	0,13	0	0,00
US1912161007 - ACCIONES COCA COLA	USD	39	0,27	0	0,00
US17275R1023 - ACCIONES CISCO SYSTEMS INC	USD	13	0,09	0	0,00
US0970231058 - ACCIONES BOEING CO	USD	12	0,08	0	0,00
US0378331005 - ACCIONES APPEL COMPUTER	USD	15	0,10	0	0,00
CH0012032048 - ACCIONES ROCHE HOLDINGS	CHF	48	0,33	0	0,00
CH0012005267 - ACCIONES NOVARTIS	CHF	49	0,33	0	0,00
US25179M1036 - ACCIONES DEVON ENERGY CORP	USD	9	0,06	0	0,00
GB0007980591 - ACCIONES BP PLC	GBP	55	0,37	0	0,00
DE0008404005 - ACCIONES ALLIANZ	EUR	28	0,19	0	0,00
US1011371077 - ACCIONES BOSTON SCIENTIFIC	USD	22	0,15	0	0,00
US0079031078 - ACCIONES ADVANCED MICRO	USD	10	0,07	0	0,00
GB0002875804 - ACCIONES BRITISH AMERICAN TOB	GBP	42	0,29	0	0,00
US91324P1021 - ACCIONES UNITEDHEALTH GROUP	USD	11	0,07	0	0,00
US0605051046 - ACCIONES BANK OF AMERICA CORP	USD	14	0,10	0	0,00
US6937181088 - ACCIONES PACCAR INC	USD	15	0,10	0	0,00
US87612E1064 - ACCIONES TARGET CO	USD	12	0,08	0	0,00
CH0011075394 - ACCIONES ZURICH FINANCIA	CHF	32	0,22	0	0,00
FI0009005961 - ACCIONES STORA ENSO OYJ	EUR	23	0,16	0	0,00
TOTAL RV COTIZADA		2.720	18,50	1.344	9,64
TOTAL RV NO COTIZADA		0	0,00	0	0,00
TOTAL RV PENDIENTE ADMISIÓN A COTIZACIÓN		0	0,00	0	0,00
TOTAL RENTA VARIABLE		2.720	18,50	1.344	9,64
IE00BLNMYC90 - PARTICIPACIONES XTRACKERS	EUR	49	0,34	0	0,00
IE00BCHWNW54 - PARTICIPACIONES XTRACKERS	USD	245	1,67	256	1,84
IE00BD6FTQ80 - PARTICIPACIONES INVESCO GLOBAL ASSET	USD	323	2,19	358	2,57
LU2225826366 - PARTICIPACIONES EDMON DE ROTHSCHILD	EUR	172	1,17	149	1,07
LU1665238009 - PARTICIPACIONES M&G LUX INVESTMENT	EUR	240	1,63	236	1,69
LU1550163023 - PARTICIPACIONES FIL INVESTMENT MANAG	EUR	0	0,00	413	2,96
LU0462791079 - PARTICIPACIONES ALLIANCE BERNSTEIN	USD	86	0,59	79	0,56
LU0248049685 - PARTICIPACIONES JP MORGAN FLEMING	EUR	0	0,00	235	1,69
LU0248010471 - PARTICIPACIONES JP MORGAN FLEMING	EUR	0	0,00	166	1,19
FR0013185535 - PARTICIPACIONES LAXARD FRERES GESTIO	EUR	171	1,16	250	1,80
FR0010952796 - PARTICIPACIONES LAXARD FRERES GESTIO	EUR	159	1,08	175	1,25
LU2058011201 - PARTICIPACIONES DWS INVESTMENT S.A.	EUR	168	1,14	88	0,63
LU0389656389 - PARTICIPACIONES AXA FUNDS MANAGEMENT	EUR	0	0,00	143	1,03
LU0328437438 - PARTICIPACIONES GOLDMAN SACHS ASSET	JPY	106	0,72	95	0,68
IE00BD0Q8X79 - PARTICIPACIONES PRINCIPAL GLOBAL INV	EUR	0	0,00	133	0,95
IE00B4K48X80 - PARTICIPACIONES ISHARES	EUR	153	1,04	0	0,00
IE00BF1T7090 - PARTICIPACIONES BROWN ADVISORY	EUR	220	1,50	0	0,00
IE00BYVQ9F29 - PARTICIPACIONES BLACKROCK ASSET	EUR	832	5,66	603	4,32
LU0683601701 - PARTICIPACIONES ALLIANCE BERNSTEIN	EUR	150	1,02	332	2,38
IE00B61N1B75 - PARTICIPACIONES PIMCO GLOBAL ADVISOR	USD	0	0,00	441	3,17
LU1216622214 - PARTICIPACIONES T ROWE PRICE LUXEMBO	USD	332	2,26	352	2,53
IE00B1YZSC51 - PARTICIPACIONES BLACKROCK ASSET	EUR	0	0,00	106	0,76
LU00966752916 - PARTICIPACIONES HENDERSON MANAGEMENT	EUR	194	1,32	189	1,36
LU0658025209 - PARTICIPACIONES AXA FUNDS MANAGEMENT	EUR	0	0,00	372	2,67
LU1111643042 - PARTICIPACIONES ELEVA EUROPEAN SEL-I	EUR	463	3,15	459	3,29
IE00BPZ58P52 - PARTICIPACIONES MUZIN EMRG MK S DUR-	EUR	485	3,30	0	0,00
IE00BYXHR262 - PARTICIPACIONES MUZINICH & CO LTD	EUR	413	2,80	409	2,94
LU0348927095 - PARTICIPACIONES NORDEA INVESTMENT FU	EUR	0	0,00	95	0,68
IE00BCRY6557 - PARTICIPACIONES BLACKROCK ASSET	EUR	0	0,00	584	4,19
US78464A8707 - PARTICIPACIONES SSGA FUNDS MANAGEMEN	USD	15	0,10	0	0,00
IE00B441G979 - PARTICIPACIONES BLACKROCK ASSET	EUR	297	2,02	172	1,23
US4642875151 - PARTICIPACIONES BLACKROCK FUND	USD	20	0,13	0	0,00
IE00B3ZWK18 - PARTICIPACIONES BLACKROCK ASSET	EUR	496	3,37	246	1,76
DE00A0F5UJ7 - PARTICIPACIONES BLACKROCK ASSET	EUR	340	2,31	298	2,14
LU0273158872 - PARTICIPACIONES DWS INVESTMENT S.A.	EUR	0	0,00	88	0,63
US78462F1030 - PARTICIPACIONES STATE STREET GLOBAL	USD	108	0,73	0	0,00
US81369Y5069 - PARTICIPACIONES FIDELITY INTERNATION	USD	0	0,00	163	1,17
TOTAL IIC		6.239	42,40	7.684	55,13
TOTAL DEPÓSITOS		0	0,00	0	0,00

Descripción de la inversión y emisor	Divisa	Periodo actual		Periodo anterior	
		Valor de mercado	%	Valor de mercado	%
TOTAL ENTIDADES DE CAPITAL RIESGO + otros		0	0,00	0	0,00
TOTAL INVERSIONES FINANCIERAS EXTERIOR		10.802	73,45	10.605	76,09
TOTAL INVERSIONES FINANCIERAS		13.875	94,34	11.027	79,12

Notas: El período se refiere al final del trimestre o semestre, según sea el caso.

Los productos estructurados suponen un 0,00% de la cartera de inversiones financieras del fondo o compartimento.

11. Información sobre la política de remuneración

N/A

12. Información sobre las operaciones de financiación de valores, reutilización de las garantías y swaps de rendimiento total (Reglamento UE 2015/2365)

N/A