

CAIXABANK RENTA FIJA PUBLICA 3-5 ZONA EURO, FI

Nº Registro CNMV: 5819

Informe Semestral del Primer Semestre 2024

Gestora: CAIXABANK ASSET MANAGEMENT SGIIC, S.A. **Depositario:** CECABANK, S.A. **Auditor:** PRICEWATERHOUSECOOPERS AUDITORES, SL

Grupo Gestora: LA CAIXA **Grupo Depositario:** CONFEDERACION ESPAÑOLA DE CAJAS DE AHORRO
Rating Depositario: BBB+

El presente informe, junto con los últimos informes periódicos, se encuentran disponibles por medios telemáticos en www.caixabankassetmanagement.com.

La Entidad Gestora atenderá las consultas de los clientes, relacionadas con las IIC gestionadas en:

Dirección

Paseo de la Castellana, 189 Madrid tel.900103368

Correo Electrónico

a través de formulario disponible en www.caixabank.es

Asimismo cuenta con un departamento o servicio de atención al cliente encargado de resolver las quejas y reclamaciones. La CNMV también pone a su disposición la Oficina de Atención al Inversor (902 149 200, e-mail: inversores@cnmv.es).

INFORMACIÓN FONDO

Fecha de registro: 24/11/2023

1. Política de inversión y divisa de denominación

Categoría

Tipo de fondo:

Fondo que invierte más del 10% en otros fondos y/o sociedades

Vocación inversora: Renta Fija Euro

Perfil de Riesgo: 2 en una escala del 1 al 7

Descripción general

Política de inversión: El Fondo invierte en valores de renta fija de emisores públicos de la zona euro, con un máximo del 25% en países emergentes. Las emisiones en las que invierta podrán presentar exposición a riesgo de crédito de calidad crediticia inferior a la media (inferior a BBB-), lo cual puede influir negativamente en la liquidez del Fondo. La duración de la cartera podrá oscilar entre 3 y 5 años. Podrá invertir hasta un máximo del 10% en IIC financieras que sean activo apto, armonizadas o no, cuando sean coherentes con la vocación inversora del Fondo, incluidas las del grupo CaixaBank.

Operativa en instrumentos derivados

La metodología aplicada para calcular la exposición total al riesgo de mercado es el método del compromiso

Una información más detallada sobre la política de inversión del Fondo se puede encontrar en su folleto informativo.

Divisa de denominación EUR

2. Datos económicos

	Periodo actual	Periodo anterior	2024	2023
Índice de rotación de la cartera	0,52	0,00	0,52	0,00
Rentabilidad media de la liquidez (% anualizado)	3,90	3,68	3,90	3,68

Nota: El período se refiere al trimestre o semestre, según sea el caso. En el caso de IIC cuyo valor liquidativo no se determine diariamente, éste dato y el de patrimonio se refieren a los últimos disponibles

2.1.a) Datos generales.

Cuando no exista información disponible las correspondientes celdas aparecerán en blanco

CLASE	Nº de participaciones		Nº de partícipes		Divisa	Beneficios brutos distribuidos por participación		Inversión mínima	Distribuye dividendos
	Periodo actual	Periodo anterior	Periodo actual	Periodo anterior		Periodo actual	Periodo anterior		
CARTERA	33.976.155,67	7.168.708,82	2.345	142	EUR	0,00	0,00		NO
ESTÁNDAR	386.746,95	71.712,68	120	22	EUR	0,00	0,00	600 EUR	NO
PREMIUM	123.511,96	123.511,96	3	3	EUR	0,00	0,00	300000 EUR	NO
PLUS	750.571,88	130.287,03	58	9	EUR	0,00	0,00	50000 EUR	NO

Patrimonio (en miles)

CLASE	Divisa	Al final del periodo	Diciembre 2023	Diciembre 20__	Diciembre 20__
CARTERA	EUR	199.788	42.576		
ESTÁNDAR	EUR	2.268	426		
PREMIUM	EUR	726	734		
PLUS	EUR	4.407	775		

Valor liquidativo de la participación (*)

CLASE	Divisa	Al final del periodo	Diciembre 2023	Diciembre 20__	Diciembre 20__
CARTERA	EUR	5,8803	5,9391		
ESTÁNDAR	EUR	5,8645	5,9441		
PREMIUM	EUR	5,8749	5,9459		
PLUS	EUR	5,8715	5,9453		

(*)El valor liquidativo y, por tanto, su rentabilidad no recogen el efecto derivado del cargo individual al partícipe de la comisión de gestión sobre resultados:

Comisiones aplicadas en el período, sobre patrimonio medio

CLASE	Sist. Imputac.	Comisión de gestión						Base de cálculo	Comisión de depositario		
		% efectivamente cobrado							% efectivamente cobrado		Base de cálculo
		Periodo			Acumulada				Periodo	Acumulada	
		s/patrimonio	s/resultados	Total	s/patrimonio	s/resultados	Total				
CARTERA	al fondo	0,10	0,00	0,10	0,10	0,00	0,10	patrimonio	0,01	0,01	Patrimonio
ESTÁNDAR	al fondo	0,42	0,00	0,42	0,42	0,00	0,42	patrimonio	0,04	0,04	Patrimonio

PREMIU M	al fondo	0,27	0,00	0,27	0,27	0,00	0,27	patrimonio	0,04	0,04	Patrimonio
PLUS	al fondo	0,32	0,00	0,32	0,32	0,00	0,32	patrimonio	0,04	0,04	Patrimonio

2.2 Comportamiento

Cuando no exista información disponible las correspondientes celdas aparecerán en blanco

A) Individual CARTERA .Divisa EUR

Rentabilidad (% sin anualizar)	Acumulado 2024	Trimestral				Anual			
		Último trim (0)	Trim-1	Trim-2	Trim-3	Año t-1	Año t-2	Año t-3	Año t-5
Rentabilidad IIC	-0,99	-0,23	-0,76						

Rentabilidades extremas (i)	Trimestre actual		Último año		Últimos 3 años	
	%	Fecha	%	Fecha	%	Fecha
Rentabilidad mínima (%)	-0,28	23-05-2024	-0,47	02-02-2024		
Rentabilidad máxima (%)	0,46	12-04-2024	0,46	12-04-2024		

(i) Sólo se informa para las clases con una antigüedad mínima del periodo solicitado y siempre que no se haya modificado su vocación inversora

Se refiere a las rentabilidades máximas y mínimas entre dos valores liquidativos consecutivos.

La periodicidad de cálculo del valor liquidativo es *diaria*

Recuerde que rentabilidades pasadas no presuponen rentabilidades futuras. Sólo se informa si se ha mantenido una política de inversión homogénea en el período.

Medidas de riesgo (%)	Acumulado 2024	Trimestral				Anual			
		Último trim (0)	Trim-1	Trim-2	Trim-3	Año t-1	Año t-2	Año t-3	Año t-5
Volatilidad(ii) de:									
Valor liquidativo	2,77	2,72	2,83						
Ibex-35	13,10	14,40	11,63						
Letra Tesoro 1 año	0,12	0,12	0,12						
ML 3-5 Year Euro Govt (Open) 95%, ESTR Compound Index 5%	2,72	2,72	2,73						
VaR histórico del valor liquidativo(iii)	0,00	0,00	0,00						

(ii) Volatilidad histórica: Indica el riesgo de un valor en un periodo, a mayor volatilidad mayor riesgo. A modo comparativo se ofrece la volatilidad de distintas referencias. Sólo se informa de la volatilidad para los períodos con política de inversión homogénea.

(iii) VaR histórico del valor liquidativo: Indica lo máximo que se puede perder, con un nivel de confianza del 99%, en el plazo de 1 mes, si se repitiese el comportamiento de la IIC de los últimos 5 años. El dato es a finales del periodo de referencia.

Gastos (% s/ patrimonio medio)	Acumulado 2024	Trimestral				Anual			
		Último trim (0)	Trim-1	Trim-2	Trim-3	2023	Año t-2	Año t-3	Año t-5
Ratio total de gastos (iv)	0,11	0,06	0,06	0,08		0,08			

(iv) Incluye los gastos directos soportados en el periodo de referencia: comisión de gestión sobre patrimonio, comisión de depositario, auditoría, servicios bancarios (salvo gastos de financiación), y resto de gastos de gestión corriente, en términos de porcentaje sobre patrimonio medio del periodo. En el caso de fondos/compartimentos que invierten más de un 10% de su patrimonio en otras IIC este ratio incluye, de forma adicional al anterior, los gastos soportados indirectamente, derivados de esas inversiones, que incluyen las comisiones de suscripción y reembolso. Este ratio no incluye la comisión de gestión sobre resultados ni los costes de transacción por la compraventa de valores.

En el caso de inversiones en IIC que no calculan su ratio de gastos, éste se ha estimado para incorporarlo en el ratio de gastos.

Evolución del valor liquidativo últimos 5 años

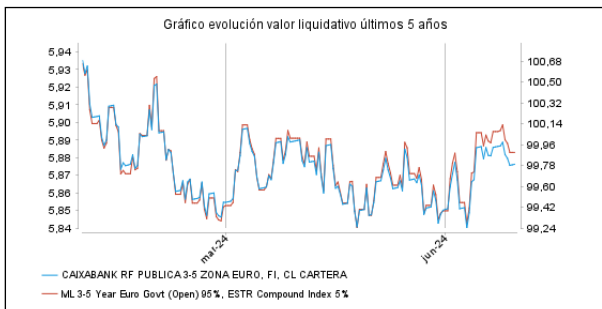

Rentabilidad semestral de los últimos 5 años

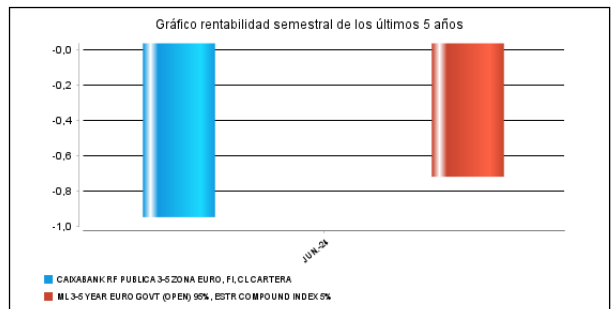

A) Individual ESTÁNDAR .Divisa EUR

Rentabilidad (% sin anualizar)	Acumulado 2024	Trimestral				Anual			
		Último trim (0)	Trim-1	Trim-2	Trim-3	Año t-1	Año t-2	Año t-3	Año t-5
Rentabilidad IIC	-1,34	-0,41	-0,94						

Rentabilidades extremas (i)	Trimestre actual		Último año		Últimos 3 años	
	%	Fecha	%	Fecha	%	Fecha
Rentabilidad mínima (%)	-0,29	23-05-2024	-0,47	02-02-2024		
Rentabilidad máxima (%)	0,46	12-04-2024	0,46	12-04-2024		

(i) Sólo se informa para las clases con una antigüedad mínima del periodo solicitado y siempre que no se haya modificado su vocación inversora

Se refiere a las rentabilidades máximas y mínimas entre dos valores liquidativos consecutivos.

La periodicidad de cálculo del valor liquidativo es *diaria*

Recuerde que rentabilidades pasadas no presuponen rentabilidades futuras. Sólo se informa si se ha mantenido una política de inversión homogénea en el período.

Medidas de riesgo (%)	Acumulado 2024	Trimestral				Anual			
		Último trim (0)	Trim-1	Trim-2	Trim-3	Año t-1	Año t-2	Año t-3	Año t-5
Volatilidad(ii) de:									
Valor liquidativo	2,77	2,72	2,83						
Ibex-35	13,10	14,40	11,63						
Letra Tesoro 1 año	0,12	0,12	0,12						
ML 3-5 Year Euro Govt (Open) 95%, ESTR Compound Index 5%	2,72	2,72	2,73						
VaR histórico del valor liquidativo(iii)	0,00	0,00	0,00						

(ii) Volatilidad histórica: Indica el riesgo de un valor en un periodo, a mayor volatilidad mayor riesgo. A modo comparativo se ofrece la volatilidad de distintas referencias. Sólo se informa de la volatilidad para los períodos con política de inversión homogénea.

(iii) VaR histórico del valor liquidativo: Indica lo máximo que se puede perder, con un nivel de confianza del 99%, en el plazo de 1 mes, si se repitiese el comportamiento de la IIC de los últimos 5 años. El dato es a finales del periodo de referencia.

Gastos (% s/ patrimonio medio)	Acumulado 2024	Trimestral				Anual			
		Último trim (0)	Trim-1	Trim-2	Trim-3	2023	Año t-2	Año t-3	Año t-5
Ratio total de gastos (iv)	0,46	0,23	0,23	0,17		0,17			

(iv) Incluye los gastos directos soportados en el periodo de referencia: comisión de gestión sobre patrimonio, comisión de depositario, auditoría, servicios bancarios (salvo gastos de financiación), y resto de gastos de gestión corriente, en términos de porcentaje sobre patrimonio medio del periodo. En el caso de fondos/compartimentos que invierten más de un 10% de su patrimonio en otras IIC este ratio incluye, de forma adicional al anterior, los gastos soportados indirectamente, derivados de esas inversiones, que incluyen las comisiones de suscripción y reembolso. Este ratio no incluye la comisión de gestión sobre resultados ni los costes de transacción por la compraventa de valores.

En el caso de inversiones en IIC que no calculan su ratio de gastos, éste se ha estimado para incorporarlo en el ratio de gastos.

Evolución del valor liquidativo últimos 5 años

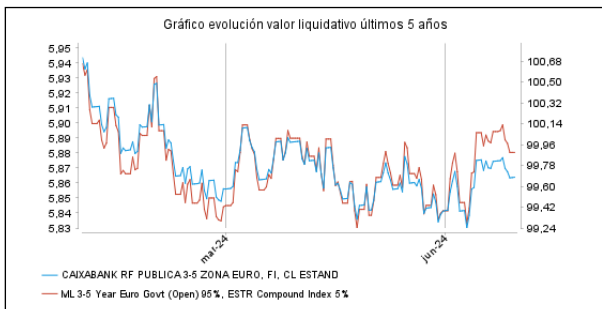

Rentabilidad semestral de los últimos 5 años

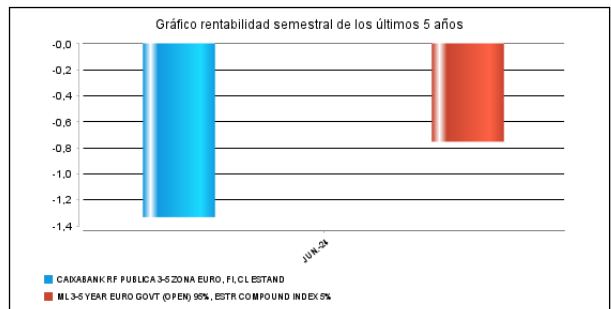

A) Individual PREMIUM .Divisa EUR

Rentabilidad (% sin anualizar)	Acumulado 2024	Trimestral				Anual			
		Último trim (0)	Trim-1	Trim-2	Trim-3	Año t-1	Año t-2	Año t-3	Año t-5
Rentabilidad IIC	-1,19	-0,33	-0,87						

Rentabilidades extremas (i)	Trimestre actual		Último año		Últimos 3 años	
	%	Fecha	%	Fecha	%	Fecha
Rentabilidad mínima (%)	-0,29	23-05-2024	-0,47	02-02-2024		
Rentabilidad máxima (%)	0,46	12-04-2024	0,46	12-04-2024		

(i) Sólo se informa para las clases con una antigüedad mínima del periodo solicitado y siempre que no se haya modificado su vocación inversora

Se refiere a las rentabilidades máximas y mínimas entre dos valores liquidativos consecutivos.

La periodicidad de cálculo del valor liquidativo es *diaria*

Recuerde que rentabilidades pasadas no presuponen rentabilidades futuras. Sólo se informa si se ha mantenido una política de inversión homogénea en el período.

Medidas de riesgo (%)	Acumulado 2024	Trimestral				Anual			
		Último trim (0)	Trim-1	Trim-2	Trim-3	Año t-1	Año t-2	Año t-3	Año t-5
Volatilidad(ii) de:									
Valor liquidativo	2,77	2,72	2,83						
Ibex-35	13,10	14,40	11,63						
Letra Tesoro 1 año	0,12	0,12	0,12						
ML 3-5 Year Euro Govt (Open) 95%, ESTR Compound Index 5%	2,72	2,72	2,73						
VaR histórico del valor liquidativo(iii)	0,00	0,00	0,00						

(ii) Volatilidad histórica: Indica el riesgo de un valor en un periodo, a mayor volatilidad mayor riesgo. A modo comparativo se ofrece la volatilidad de distintas referencias. Sólo se informa de la volatilidad para los períodos con política de inversión homogénea.

(iii) VaR histórico del valor liquidativo: Indica lo máximo que se puede perder, con un nivel de confianza del 99%, en el plazo de 1 mes, si se repitiese el comportamiento de la IIC de los últimos 5 años. El dato es a finales del periodo de referencia.

Gastos (% s/ patrimonio medio)	Acumulado 2024	Trimestral				Anual			
		Último trim (0)	Trim-1	Trim-2	Trim-3	2023	Año t-2	Año t-3	Año t-5
Ratio total de gastos (iv)	0,32	0,16	0,16	0,14		0,14			

(iv) Incluye los gastos directos soportados en el periodo de referencia: comisión de gestión sobre patrimonio, comisión de depositario, auditoría, servicios bancarios (salvo gastos de financiación), y resto de gastos de gestión corriente, en términos de porcentaje sobre patrimonio medio del periodo. En el caso de fondos/compartimentos que invierten más de un 10% de su patrimonio en otras IIC este ratio incluye, de forma adicional al anterior, los gastos soportados indirectamente, derivados de esas inversiones, que incluyen las comisiones de suscripción y reembolso. Este ratio no incluye la comisión de gestión sobre resultados ni los costes de transacción por la compraventa de valores.

En el caso de inversiones en IIC que no calculan su ratio de gastos, éste se ha estimado para incorporarlo en el ratio de gastos.

Evolución del valor liquidativo últimos 5 años

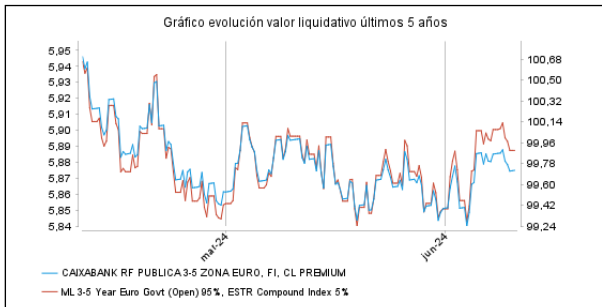

Rentabilidad semestral de los últimos 5 años

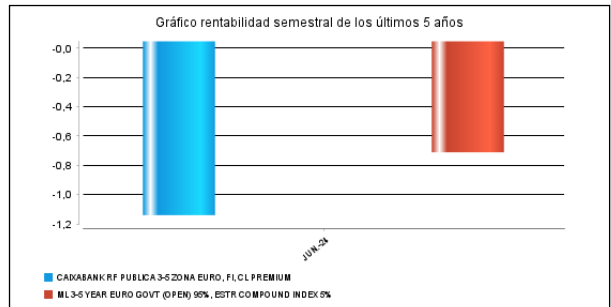

A) Individual PLUS .Divisa EUR

Rentabilidad (% sin anualizar)	Acumulado 2024	Trimestral				Anual			
		Último trim (0)	Trim-1	Trim-2	Trim-3	Año t-1	Año t-2	Año t-3	Año t-5
Rentabilidad IIC	-1,24	-0,36	-0,89						

Rentabilidades extremas (i)	Trimestre actual		Último año		Últimos 3 años	
	%	Fecha	%	Fecha	%	Fecha
Rentabilidad mínima (%)	-0,29	23-05-2024	-0,47	02-02-2024		
Rentabilidad máxima (%)	0,46	12-04-2024	0,46	12-04-2024		

(i) Sólo se informa para las clases con una antigüedad mínima del periodo solicitado y siempre que no se haya modificado su vocación inversora

Se refiere a las rentabilidades máximas y mínimas entre dos valores liquidativos consecutivos.

La periodicidad de cálculo del valor liquidativo es *diaria*

Recuerde que rentabilidades pasadas no presuponen rentabilidades futuras. Sólo se informa si se ha mantenido una política de inversión homogénea en el período.

Medidas de riesgo (%)	Acumulado 2024	Trimestral				Anual			
		Último trim (0)	Trim-1	Trim-2	Trim-3	Año t-1	Año t-2	Año t-3	Año t-5
Volatilidad(ii) de:									
Valor liquidativo	2,77	2,72	2,83						
Ibex-35	13,10	14,40	11,63						
Letra Tesoro 1 año	0,12	0,12	0,12						
ML 3-5 Year Euro Govt (Open) 95%, ESTR Compound Index 5%	2,72	2,72	2,73						
VaR histórico del valor liquidativo(iii)	0,00	0,00	0,00						

(ii) Volatilidad histórica: Indica el riesgo de un valor en un periodo, a mayor volatilidad mayor riesgo. A modo comparativo se ofrece la volatilidad de distintas referencias. Sólo se informa de la volatilidad para los períodos con política de inversión homogénea.

(iii) VaR histórico del valor liquidativo: Indica lo máximo que se puede perder, con un nivel de confianza del 99%, en el plazo de 1 mes, si se repitiese el comportamiento de la IIC de los últimos 5 años. El dato es a finales del periodo de referencia.

Gastos (% s/ patrimonio medio)	Acumulado 2024	Trimestral				Anual			
		Último trim (0)	Trim-1	Trim-2	Trim-3	2023	Año t-2	Año t-3	Año t-5
Ratio total de gastos (iv)	0,37	0,18	0,18	0,15		0,15			

(iv) Incluye los gastos directos soportados en el periodo de referencia: comisión de gestión sobre patrimonio, comisión de depositario, auditoría, servicios bancarios (salvo gastos de financiación), y resto de gastos de gestión corriente, en términos de porcentaje sobre patrimonio medio del periodo. En el caso de fondos/compartimentos que invierten más de un 10% de su patrimonio en otras IIC este ratio incluye, de forma adicional al anterior, los gastos soportados indirectamente, derivados de esas inversiones, que incluyen las comisiones de suscripción y reembolso. Este ratio no incluye la comisión de gestión sobre resultados ni los costes de transacción por la compraventa de valores.

En el caso de inversiones en IIC que no calculan su ratio de gastos, éste se ha estimado para incorporarlo en el ratio de gastos.

Evolución del valor liquidativo últimos 5 años

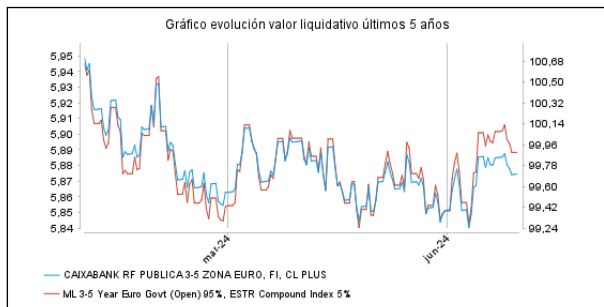

Rentabilidad semestral de los últimos 5 años

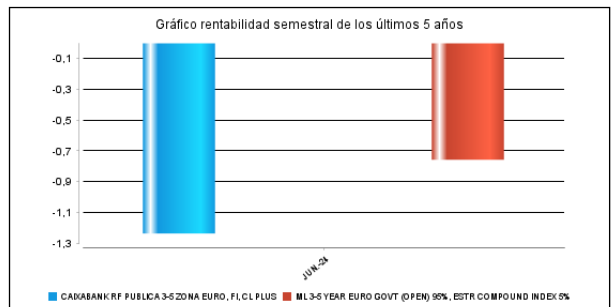

B) Comparativa

Durante el periodo de referencia, la rentabilidad media en el periodo de referencia de los fondos gestionados por la Sociedad Gestora se presenta en el cuadro adjunto. Los fondos se agrupan según su vocación inversora.

Vocación inversora	Patrimonio gestionado* (miles de euros)	Nº de partícipes*	Rentabilidad Semestral media**
Renta Fija Euro	30.758.310	1.790.468	-0,21
Renta Fija Internacional	3.988.249	630.873	1,50
Renta Fija Mixta Euro	1.456.279	57.637	1,87
Renta Fija Mixta Internacional	3.760.414	131.416	2,35
Renta Variable Mixta Euro	0	0	0,00
Renta Variable Mixta Internacional	1.883.484	72.565	5,41
Renta Variable Euro	671.163	251.399	11,46
Renta Variable Internacional	15.784.698	1.966.566	15,81
IIC de Gestión Pasiva	0	0	0,00
Garantizado de Rendimiento Fijo	233.710	9.823	0,81
Garantizado de Rendimiento Variable	296.003	14.235	1,54
De Garantía Parcial	0	0	0,00
Retorno Absoluto	2.591.099	379.882	3,20
Global	6.547.895	226.227	7,68
FMM a Corto Plazo de Valor Liquidativo Variable	0	0	0,00
FMM a Corto Plazo de Valor Liq. Constante de Deuda Pública	0	0	0,00
FMM a Corto Plazo de Valor Liquidativo de Baja Volatilidad	0	0	0,00
FMM Estándar de Valor Liquidativo Variable	13.046.624	242.206	1,71
Renta Fija Euro Corto Plazo	2.875.784	469.637	1,58
IIC que Replica un Índice	1.342.064	21.954	14,00
IIC con Objetivo Concreto de Rentabilidad No Garantizado	631.441	25.150	1,74

Vocación inversora	Patrimonio gestionado* (miles de euros)	Nº de partícipes*	Rentabilidad Semestral media**
Total fondos	85.867.218	6.290.038	4,48

*Medias.

**Rentabilidad media ponderada por patrimonio medio de cada FI en el periodo

2.3 Distribución del patrimonio al cierre del período (Importes en miles de EUR)

Distribución del patrimonio	Fin período actual		Fin período anterior	
	Importe	% sobre patrimonio	Importe	% sobre patrimonio
(+) INVERSIONES FINANCIERAS	196.830	95,00	33.514	75,29
* Cartera interior	30.140	14,55	5.134	11,53
* Cartera exterior	164.525	79,41	28.128	63,19
* Intereses de la cartera de inversión	2.165	1,04	252	0,57
* Inversiones dudosas, morosas o en litigio	0	0,00	0	0,00
(+) LIQUIDEZ (TESORERÍA)	10.396	5,02	11.074	24,88
(+/-) RESTO	-37	-0,02	-77	-0,17
TOTAL PATRIMONIO	207.189	100,00 %	44.511	100,00 %

Notas:

El período se refiere al trimestre o semestre, según sea el caso.

Las inversiones financieras se informan a valor e estimado de realización.

2.4 Estado de variación patrimonial

	% sobre patrimonio medio			% variación respecto fin periodo anterior
	Variación del período actual	Variación del periodo anterior	Variación acumulada anual	
PATRIMONIO FIN PERIODO ANTERIOR (miles de EUR)	44.511	0	44.511	
± Suscripciones/ reembolsos (neto)	91,52	455,64	91,52	267,16
- Beneficios brutos distribuidos	0,00	0,00	0,00	0,00
± Rendimientos netos	-0,24	0,88	-0,24	-618,38
(+) Rendimientos de gestión	-0,12	0,97	-0,12	0,00
+ Intereses	1,31	0,67	1,31	3.498,63
+ Dividendos	0,00	0,00	0,00	0,00
± Resultados en renta fija (realizadas o no)	-1,44	0,42	-1,44	-6.386,33
± Resultados en renta variable (realizadas o no)	0,00	0,00	0,00	0,00
± Resultados en depósitos (realizadas o no)	0,00	0,00	0,00	0,00
± Resultado en derivados (realizadas o no)	0,01	-0,12	0,01	-212,76
± Resultado en IIC (realizados o no)	0,00	0,00	0,00	0,00
± Otros resultados	0,00	0,00	0,00	0,00
± Otros rendimientos	0,00	0,00	0,00	0,00
(-) Gastos repercutidos	-0,12	-0,09	-0,12	2.260,37
- Comisión de gestión	-0,11	-0,03	-0,11	5.707,40
- Comisión de depositario	-0,01	0,00	-0,01	5.649,93
- Gastos por servicios exteriores	0,00	-0,04	0,00	-48,08
- Otros gastos de gestión corriente	0,00	-0,01	0,00	686,09
- Otros gastos repercutidos	0,00	-0,01	0,00	-100,00
(+) Ingresos	0,00	0,00	0,00	0,00
+ Comisiones de descuento a favor de la IIC	0,00	0,00	0,00	0,00
+ Comisiones retrocedidas	0,00	0,00	0,00	0,00
+ Otros ingresos	0,00	0,00	0,00	0,00
PATRIMONIO FIN PERIODO ACTUAL (miles de EUR)	207.189	44.511	207.189	

Nota: El período se refiere al trimestre o semestre, según sea el caso.

3. Inversiones financieras

3.1 Inversiones financieras a valor estimado de realización (en miles de EUR) y en porcentaje sobre el patrimonio, al cierre del periodo

Descripción de la inversión y emisor	Periodo actual		Periodo anterior	
	Valor de mercado	%	Valor de mercado	%
TOTAL RENTA FIJA COTIZADA	30.141	14,55	5.137	11,53
TOTAL RENTA FIJA	30.141	14,55	5.137	11,53
TOTAL INVERSIONES FINANCIERAS INTERIOR	30.141	14,55	5.137	11,53
TOTAL RENTA FIJA COTIZADA	164.524	79,40	28.143	63,26
TOTAL RENTA FIJA	164.524	79,40	28.143	63,26
TOTAL INVERSIONES FINANCIERAS EXTERIOR	164.524	79,40	28.143	63,26
TOTAL INVERSIONES FINANCIERAS	194.665	93,95	33.280	74,79

Notas: El período se refiere al final del trimestre o semestre, según sea el caso.

Los productos estructurados suponen un 0,00% de la cartera de inversiones financieras del fondo o compartimento.

3.2 Distribución de las inversiones financieras, al cierre del período: Porcentaje respecto al patrimonio total



3.3 Operativa en derivados. Resumen de las posiciones abiertas al cierre del periodo (importes en miles de EUR)

Subyacente	Instrumento	Importe nominal comprometido	Objetivo de la inversión
TOTAL DERECHOS		0	
NETHERLANDS GOVERNME	CONTADO NETHERLANDS GOVERNME 5,50 2028-01-1 FÍSICA	168	Inversión
ITALY BUONI POLIENNA	CONTADO ITALY BUONI POLIENNA 3,80 2028-08-0 FÍSICA	535	Inversión
KINGDOM OF BELGIUM G	CONTADO KINGDOM OF BELGIUM G 5,50 2028-03-2 FÍSICA	221	Inversión
REPUBLIC OF AUSTRIA	CONTADO REPUBLIC OF AUSTRIA 0,75 2028-02-20 FÍSICA	130	Inversión
ITALY BUONI POLIENNA	CONTADO ITALY BUONI POLIENNA 3,45 2027-07-1 FÍSICA	882	Inversión

Subyacente	Instrumento	Importe nominal comprometido	Objetivo de la inversión
ITALY BUONI POLIENNA	CONTADO ITALY BUONI POLIENNA 2,80 2029-06-1 FÍSICA	2.479	Inversión
FRENCH REPUBLIC GOVE	CONTADO FRENCH REPUBLIC GOVE 5,50 2029-04-2 FÍSICA	525	Inversión
SPAIN GOVERNMENT BON	CONTADO SPAIN GOVERNMENT BON 3,50 2029-05-3 FÍSICA	3.458	Inversión
BUNDESobligation	CONTADO BUNDESobligation 2,10 2029-04-12 FÍSICA	467	Inversión
KINGDOM OF BELGIUM G	CONTADO KINGDOM OF BELGIUM G 0,90 2029-06-2 FÍSICA	2.487	Inversión
ITALY BUONI POLIENNA	CONTADO ITALY BUONI POLIENNA 2,00 2028-02-0 FÍSICA	404	Inversión
ITALY BUONI POLIENNA	CONTADO ITALY BUONI POLIENNA 2,20 2027-06-0 FÍSICA	2.757	Inversión
FRENCH REPUBLIC GOVE	CONTADO FRENCH REPUBLIC GOVE 0,75 2028-02-2 FÍSICA	620	Inversión
SPAIN GOVERNMENT BON	CONTADO SPAIN GOVERNMENT BON 2,50 2027-05-3 FÍSICA	1.698	Inversión
SPAIN GOVERNMENT BON	CONTADO SPAIN GOVERNMENT BON 2028-01-31 FÍSICA	503	Inversión
SPAIN GOVERNMENT BON	CONTADO SPAIN GOVERNMENT BON 1,45 2027-10-3 FÍSICA	480	Inversión
BUNDESobligation	CONTADO BUNDESobligation 1,30 2027-10-15 FÍSICA	583	Inversión
KINGDOM OF BELGIUM G	CONTADO KINGDOM OF BELGIUM G 0,80 2027-06-2 FÍSICA	2.208	Inversión
Total subyacente renta fija		20604	

Subyacente	Instrumento	Importe nominal comprometido	Objetivo de la inversión
TOTAL OBLIGACIONES		20604	

4. Hechos relevantes

	SI	NO
a. Suspensión temporal de suscripciones/reembolsos		X
b. Reanudación de suscripciones/reembolsos		X
c. Reembolso de patrimonio significativo		X
d. Endeudamiento superior al 5% del patrimonio		X
e. Sustitución de la sociedad gestora		X
f. Sustitución de la entidad depositaria		X
g. Cambio de control de la sociedad gestora		X
h. Cambio en elementos esenciales del folleto informativo		X
i. Autorización del proceso de fusión		X
j. Otros hechos relevantes		X

5. Anexo explicativo de hechos relevantes

No aplicable

6. Operaciones vinculadas y otras informaciones

	SI	NO
a. Partícipes significativos en el patrimonio del fondo (porcentaje superior al 20%)		X
b. Modificaciones de escasa relevancia en el Reglamento		X
c. Gestora y el depositario son del mismo grupo (según artículo 4 de la LMV)		X
d. Se han realizado operaciones de adquisición y venta de valores en los que el depositario ha actuado como vendedor o comprador, respectivamente		X
e. Se han adquirido valores o instrumentos financieros emitidos o avalados por alguna entidad del grupo de la gestora o depositario, o alguno de éstos ha actuado como colocador, asegurador, director o asesor, o se han prestado valores a entidades vinculadas.		X
f. Se han adquirido valores o instrumentos financieros cuya contrapartida ha sido otra una entidad del grupo de la gestora o depositario, u otra IIC gestionada por la misma gestora u otra gestora del grupo.		X
g. Se han percibido ingresos por entidades del grupo de la gestora que tienen como origen comisiones o gastos satisfechos por la IIC.		X
h. Otras informaciones u operaciones vinculadas		X

7. Anexo explicativo sobre operaciones vinculadas y otras informaciones

No aplicable

8. Información y advertencias a instancia de la CNMV

No aplicable

9. Anexo explicativo del informe periódico

1. SITUACIÓN DE LOS MERCADOS Y EVOLUCIÓN DEL FONDO.

a) Visión de la gestora/sociedad sobre la situación de los mercados.

El primer semestre del año 2024 comenzó con un mercado condicionado por el buen cierre anual del año 2023 donde todas las clases de activos tuvieron un comportamiento muy positivo. El arranque de año mantuvo el tono, con los activos de riesgo alcanzando máximos históricos. El entorno económico ha permitido al mercado reducir significativamente la probabilidad de un escenario de recesión fuerte. La evolución de la inflación, el posicionamiento divergente de los bancos centrales a nivel global y la incertidumbre geopolítica, donde hemos tenido eventos importantes a lo largo del semestre, han marcado también la agenda.

Centrándonos en la economía a nivel global el semestre comenzó con un dato de crecimiento del 4T en EEUU del 3,1% por encima de su tendencia a largo plazo, con una inflación en fase de enfriamiento y con un mercado laboral robusto contribuyendo a un crecimiento en los salarios reales que atesoraba ya 12 meses consecutivos de subidas. Esto ha implicado que el sentimiento del consumidor americano se haya visto reforzado a principios de año. Por el lado manufacturero, comenzamos con el mismo patrón y, así, el PMI se situó firmemente en territorio expansionista lo que también reforzó el sentimiento inversor. A pesar de estos datos de las encuestas, el crecimiento del PIB americano del primer trimestre fue de un decepcionante 1,4% anualizado, fundamentalmente debido a los inventarios y a unos datos de consumo finales por debajo de las expectativas que dichas encuestas mostraban. Durante el segundo trimestre del año, el patrón real de comportamiento del consumo ha sido similar con unas decepcionantes ventas minoristas cayendo en abril un -0,2% y creciendo en mayo un débil 0,1%. Por su parte la inflación ha corregido desde el 3,8% en marzo al 3,3% en junio y el desempleo ha crecido a finales del semestre por encima del 4%, cifra que no se veía en 30 meses. En el resto del mundo hemos asistido a una evolución de los indicadores muy similar, aunque el enfriamiento de finales de semestre ha sido menos acusado en Europa o en China. En el caso europeo, la periferia ha continuado siendo el soporte al crecimiento del conjunto de la Eurozona.

La actitud de los bancos centrales y del mercado ante la posible evolución futura de los tipos de interés también ha ido adaptándose al comportamiento de los datos y en especial de los datos de inflación. El año comenzó con los analistas considerando hasta 7 bajadas de tipos (175 puntos básicos) por parte de la FED, cifra que se fue ajustando rápidamente en la medida en que empezó a calar el mensaje de "tipos altos por más tiempo". La economía norteamericana no ha llegado a descarrilar en ningún momento y la Reserva Federal ha querido mostrar su determinación en la lucha contra la inflación, evitando cometer un segundo error como ya ocurrió con el repunte de precios posterior a la pandemia. En este sentido, en su resumen de proyecciones económicas, en el que se incluye el gráfico de puntos que determina los tipos de interés a distintos plazos esperados por cada miembro del consejo de gobierno, la Fed considera ya una única bajada de tipos este año frente a las 3 que incluía en el consejo de gobierno del mes de marzo. Por su parte, y tras los últimos datos de inflación, el mercado descuenta dos recortes de tipos. En el caso de Europa, si analizamos el posicionamiento del Banco Central Europeo, observamos que ya se ha comenzado con la bajada de tipos en 25 puntos básicos debido a que los datos de inflación en la Eurozona se encuentran en niveles muy cercanos al objetivo.

Por su parte, la geopolítica ha jugado un papel relevante durante el semestre y todo apunta a que lo seguirá haciendo en los próximos meses. Por un lado, hemos asistido a las elecciones europeas y a la posterior convocatoria de elecciones legislativas en Francia que ha impulsado una percepción negativa de los mercados respecto a la estabilidad de la eurozona. Por otro lado, estos eventos han dado lugar a una fuerte sobreventa en la renta variable francesa y a una huida hacia la calidad en el caso de los bonos soberanos. En el caso de las elecciones americanas y con el adelanto de los debates electorales, junto con la variabilidad de las encuestas o la idoneidad del candidato demócrata Biden, están introduciendo una variable adicional de incertidumbre y volatilidad.

Por lo que se refiere al mercado de renta fija, desde el miedo a la recesión a principios de año, posteriormente se ha pasado de un análisis centrado en si se producía un "no aterrizaje" de la economía americana, con una inflación más persistente, a un entorno donde se descuenta el comienzo de las bajadas de tipos, debido a una moderación significativa de la inflación. Esto ha supuesto una cierta caída de las TIRes de la deuda en términos generales hacia finales del semestre pero que no ha podido compensar el mal comportamiento de la renta fija en lo que llevamos de año. Los tipos de interés del bono del tesoro americano a 10 años comenzaron el año en niveles del 3,87% y a cierre de semestre cierran con una rentabilidad del 4,39%. Como consecuencia de este movimiento, el índice Bloomberg US Treasury ha tenido un comportamiento negativo en el semestre de -0,86%. En el caso europeo, el índice Bloomberg Paneuropeo de tesoros tiene una caída del -1,69%. El crédito corporativo corrige un -0,49% en EEUU, logrando mantenerse en positivo en Europa en un +0,70%. El mayor apetito por el riesgo durante el semestre ha permitido que la única clase de activo que se haya mantenido sólidamente en positivo haya sido el High Yield con una rentabilidad a cierre de semestre para el índice Bloomberg High Yield global de +3,18%. Este fondo tiene una cartera de bonos a vencimiento que se ha visto afectada en su valoración por los movimientos de las rentabilidades y los tipos de interés de la zona euro.

b) Decisiones generales de inversión adoptadas.

Este fondo, de acuerdo con su política de inversión, toma como referencia en un 95% el índice EG02 (ICE BofA 3-5 Year

Euro Government Index) con el objetivo de conseguir un comportamiento similar a través de la inversión en una cartera optimizada elaborada por la propia gestora.

c) Índice de referencia.

La gestión toma como referencia la rentabilidad del índice ICE BofA 3-5 year Euro Government Index (EG02) en un 95% y del ESTR Compounded Index (ESTCINDX) en un 5%. Ambos índices únicamente a efectos informativos o comparativos

d) Evolución del Patrimonio, partícipes, rentabilidad y gastos de la IIC.

Durante el periodo el patrimonio del fondo ha variado según clase en un 432,08% (Estándar), 468,94%(Plus), -1,19%(Premium) y 369,26% (Cartera) y el número de partícipes ha variado en un 426,09%, 490,00%, 0,00% y en un 1540,56% respectivamente. Los gastos soportados por el fondo han sido del 0,464%, 0,365%, 0,318% y del 0,113% para las clases Estándar, Plus, Premium y Cartera, de los cuales los gastos indirectos son 0,000%, 0,000%, 0,000% y 0,000%. La rentabilidad del fondo ha sido del -1,34%, -1,24%, -1,19% y -0,99% en las clases Estándar, Plus, Premium y Cartera, superior a la Letra del Tesoro. (A su índice de referencia)

e) Rendimiento del fondo en comparación con el resto de fondos de la gestora.

La rentabilidad del fondo ha sido superior a la media de los fondos con la misma vocación inversora, de -0,21%.

2. INFORMACION SOBRE LAS INVERSIONES.

a) Inversiones concretas realizadas durante el periodo.

La cartera del fondo está invertida en emisiones de deuda pública de la zona euro con vencimientos entre 3 y 5 años con el objetivo de obtener una rentabilidad similar a la del 95% del índice de referencia del fondo, manteniendo para ello una cartera optimizada con un número más reducido de emisiones. Las inversiones realizadas tienen como fin adecuar la cartera a los movimientos de salida y entrada de partícipes en el periodo, y mantener optimizada la cartera teniendo en cuenta los cambios de composición del índice de referencia.

b) Operativa de préstamo de valores.

N/A

c) Operativa en derivados y adquisición temporal de activos.

El fondo no ha realizado operaciones con instrumentos derivados complementando las posiciones de renta fija para gestionar de un modo más eficaz la cartera. El grado medio de apalancamiento del periodo ha sido del 0,00%.

d) Otra información sobre inversiones.

El fondo tiene al cierre del periodo una cartera de activos de renta fija con una vida media de 3,80 años, y con una TIR media bruta (sin descontar gastos y comisiones imputables al FI) a precios de mercado de 2,95. Este dato refleja, a la fecha de referencia de la información, la rentabilidad que en términos brutos (calculada como media de las tasas Internas de Retorno o TIR de los activos de la cartera) obtendría a futuro el FI por el mantenimiento de sus inversiones a vencimiento. La rentabilidad finalmente obtenida por el fondo será distinta al verse afectada, en primer lugar, por los gastos y comisiones imputables a la IIC y como consecuencia de los posibles cambios que pudieran producirse en los activos mantenidos en cartera o la evolución de mercado de tipos de interés y del crédito de los emisores. La remuneración de la liquidez mantenida por la IIC ha sido de 3,90%.

3. EVOLUCIÓN DEL OBJETIVO CONCRETO DE RENTABILIDAD.

N/A

4. RIESGO ASUMIDO POR EL FONDO.

La volatilidad de un 2,77%, 2,77%, 2,77% y un 2,77% para las clases Estándar, Plus, Premium y Cartera, ha sido superior a la de su índice de referencia y superior a la de la letra del tesoro.

5. EJERCICIO DERECHOS POLÍTICOS.

N/A

6. INFORMACIÓN Y ADVERTENCIAS CNMV.

N/A

7. ENTIDADES BENEFICIARIAS DEL FONDO SOLIDARIO E IMPORTE CEDIDO A LAS MISMAS.

N/A

8. COSTES DERIVADOS DEL SERVICIO DE ANÁLISIS.

N/A

9. COMPARTIMENTOS DE PROPOSITO ESPECIAL (SIDE POCKETS).

N/A

10. PERSPECTIVAS DE MERCADO Y ACTUACION PREVISIBLE DEL FONDO.

En la asignación de activos el panorama para el segundo semestre del año sigue siendo atractivo. La aceleración del crecimiento nominal favorece el crecimiento de los beneficios, y, aunque reforcemos la cautela en los tipos largos, la retórica de los Bancos Centrales (y las recientes sorpresas positivas en inflación) hace muy atractivos los tramos cortos, mientras que la ampliación del crecimiento favorece los diferenciales de crédito y periféricos. En un entorno tan favorable el principal riesgo sigue siendo el de "accidentes financieros" ligados a una corrección brusca en el tipo de cambio del yen,

por intervención del Banco de Japón o por la misma sobre extensión del movimiento.

En el caso de la renta fija mantenemos una preferencia clara por los tramos cortos de la curva y por una positivización. Tanto los bonos corporativos como los de la periferia de la Eurozona nos parecen los instrumentos más atractivos para materializar este apetito por el riesgo.

El fondo se mantendrá invertido en bonos de deuda pública de la zona euro con vencimiento entre tres y cinco años para conseguir una rentabilidad similar al 95% del índice de referencia a través de un número más reducido de emisiones.

10. Detalle de inversiones financieras

Descripción de la inversión y emisor	Divisa	Periodo actual		Periodo anterior	
		Valor de mercado	%	Valor de mercado	%
ES0000011868 - DEUDA SPAIN GOVERNMENT BON 6,000 2029-01-31	EUR	4.437	2,14	0	0,00
ES00000124C5 - DEUDA SPAIN GOVERNMENT BON 5,150 2028-10-31	EUR	3.245	1,57	656	1,47
ES00000128P8 - DEUDA SPAIN GOVERNMENT BON 1,500 2027-04-30	EUR	0	0,00	714	1,60
ES0000012A89 - DEUDA SPAIN GOVERNMENT BON 1,450 2027-10-31	EUR	3.588	1,73	568	1,28
ES0000012B39 - DEUDA SPAIN GOVERNMENT BON 1,400 2028-04-30	EUR	3.807	1,84	787	1,77
ES0000012B88 - DEUDA SPAIN GOVERNMENT BON 1,400 2028-07-30	EUR	3.449	1,66	554	1,24
ES0000012E51 - DEUDA SPAIN GOVERNMENT BON 1,450 2029-04-30	EUR	3.207	1,55	0	0,00
ES0000012G26 - DEUDA SPAIN GOVERNMENT BON 0,800 2027-07-30	EUR	2.889	1,39	513	1,15
ES0000012I08 - DEUDA SPAIN GOVERNMENT BON 2028-01-31	EUR	3.826	1,85	846	1,90
ES0000012J15 - DEUDA SPAIN GOVERNMENT BON 2027-01-31	EUR	0	0,00	498	1,12
ES0000012M77 - DEUDA SPAIN GOVERNMENT BON 2,500 2027-05-31	EUR	1.693	0,82	0	0,00
Total Deuda Pública Cotizada mas de 1 año		30.141	14,55	5.137	11,53
TOTAL RENTA FIJA COTIZADA		30.141	14,55	5.137	11,53
TOTAL RENTA FIJA		30.141	14,55	5.137	11,53
TOTAL INVERSIONES FINANCIERAS INTERIOR		30.141	14,55	5.137	11,53
AT0000383864 - DEUDA REPUBLIC OF AUSTRIA 6,250 2027-07-15	EUR	1.447	0,70	253	0,57
AT0000A1VGK0 - DEUDA REPUBLIC OF AUSTRIA 0,500 2027-04-20	EUR	0	0,00	377	0,85
AT0000A12GE4 - DEUDA REPUBLIC OF AUSTRIA 0,750 2028-02-20	EUR	1.838	0,89	374	0,84
AT0000A269M8 - DEUDA REPUBLIC OF AUSTRIA 0,500 2029-02-20	EUR	1.999	0,96	0	0,00
AT0000A2VB47 - DEUDA REPUBLIC OF AUSTRIA 2028-10-20	EUR	1.469	0,71	201	0,45
AT0000A33SH3 - DEUDA REPUBLIC OF AUSTRIA 2,900 2029-05-23	EUR	581	0,28	0	0,00
BE0000291972 - DEUDA KINGDOM OF BELGIUM G 5,500 2028-03-28	EUR	3.286	1,59	688	1,55
BE0000341504 - DEUDA KINGDOM OF BELGIUM G 0,800 2027-06-22	EUR	2.192	1,06	382	0,86
BE0000345547 - DEUDA KINGDOM OF BELGIUM G 0,800 2028-06-22	EUR	2.410	1,16	384	0,86
BE0000351602 - DEUDA KINGDOM OF BELGIUM G 2027-10-22	EUR	1.481	0,71	323	0,73
DE0001030740 - DEUDA BUNDES OBLIGATION 1,300 2027-10-15	EUR	1.461	0,71	185	0,42
DE0001102416 - DEUDA BUNDES REPUBLIC DEUTS 0,250 2027-02-15	EUR	0	0,00	846	1,90
DE0001102424 - DEUDA BUNDES REPUBLIC DEUTS 0,500 2027-08-15	EUR	4.182	2,02	728	1,64
DE0001102440 - DEUDA BUNDES REPUBLIC DEUTS 0,500 2028-02-15	EUR	3.846	1,86	958	2,15
DE0001102457 - DEUDA BUNDES REPUBLIC DEUTS 0,250 2028-08-15	EUR	3.846	1,86	698	1,57
DE0001102465 - DEUDA BUNDES REPUBLIC DEUTS 0,250 2029-02-15	EUR	3.805	1,84	0	0,00
DE0001102523 - DEUDA BUNDES REPUBLIC DEUTS 2027-11-15	EUR	3.098	1,50	737	1,66
DE0001102556 - DEUDA BUNDES REPUBLIC DEUTS 2028-11-15	EUR	3.580	1,73	578	1,30
DE0001135044 - DEUDA BUNDES REPUBLIC DEUTS 6,500 2027-07-04	EUR	1.904	0,92	373	0,84
DE0001135069 - DEUDA BUNDES REPUBLIC DEUTS 5,625 2028-01-04	EUR	2.679	1,29	457	1,03
DE0001135085 - DEUDA BUNDES REPUBLIC DEUTS 4,750 2028-07-04	EUR	2.274	1,10	499	1,12
DE0001141851 - DEUDA BUNDES OBLIGATION 2027-04-16	EUR	0	0,00	486	1,09
DE0001141869 - DEUDA BUNDES OBLIGATION 1,300 2027-10-15	EUR	4.046	1,95	690	1,55
DE000BU25000 - DEUDA BUNDES OBLIGATION 2,200 2028-04-13	EUR	3.662	1,77	595	1,34
DE000BU25018 - DEUDA BUNDES OBLIGATION 2,400 2028-10-19	EUR	4.193	2,02	843	1,89
DE000BU25026 - DEUDA BUNDES OBLIGATION 2,100 2029-04-12	EUR	3.095	1,49	0	0,00
DE000BU35025 - DEUDA BUNDES OBLIGATION 2,100 2029-04-12	EUR	472	0,23	0	0,00
FR0000571218 - DEUDA FRENCH REPUBLIC GOVE 5,500 2029-04-25	EUR	6.555	3,16	0	0,00
FR0011317783 - DEUDA FRENCH REPUBLIC GOVE 2,750 2027-10-25	EUR	8.307	4,01	1.600	3,60
FR0013250560 - DEUDA FRENCH REPUBLIC GOVE 1,000 2027-05-25	EUR	0	0,00	1.094	2,46
FR0013286192 - DEUDA FRENCH REPUBLIC GOVE 0,750 2028-05-25	EUR	8.390	4,05	1.772	3,98
FR0013341682 - DEUDA FRENCH REPUBLIC GOVE 0,750 2028-11-25	EUR	7.906	3,82	1.542	3,46
FR0013407236 - DEUDA FRENCH REPUBLIC GOVE 0,500 2029-05-25	EUR	7.569	3,65	0	0,00
FR0014003513 - DEUDA FRENCH REPUBLIC GOVE 2027-02-25	EUR	0	0,00	911	2,05
FR001400AIN5 - DEUDA FRENCH REPUBLIC GOVE 0,750 2028-02-25	EUR	6.726	3,25	1.097	2,46
FR001400HI98 - DEUDA FRENCH REPUBLIC GOVE 2,750 2029-02-25	EUR	7.327	3,54	0	0,00
FR001400NBC6 - DEUDA FRENCH REPUBLIC GOVE 2,500 2027-09-24	EUR	3.198	1,54	0	0,00
IT0001174611 - DEUDA ITALY BUONI POLIENNA 6,500 2027-11-01	EUR	4.237	2,04	873	1,96
IT0004889033 - DEUDA ITALY BUONI POLIENNA 4,750 2028-09-01	EUR	3.992	1,93	814	1,83
IT0005210650 - DEUDA ITALY BUONI POLIENNA 1,250 2026-12-01	EUR	0	0,00	449	1,01
IT0005240830 - DEUDA ITALY BUONI POLIENNA 2,200 2027-06-01	EUR	2.745	1,32	562	1,26
IT0005274805 - DEUDA ITALY BUONI POLIENNA 2,050 2027-08-01	EUR	2.454	1,18	439	0,99
IT0005323032 - DEUDA ITALY BUONI POLIENNA 2,000 2028-02-01	EUR	3.177	1,53	840	1,89
IT0005340929 - DEUDA ITALY BUONI POLIENNA 2,800 2028-12-01	EUR	3.157	1,52	0	0,00
IT0005390874 - DEUDA ITALY BUONI POLIENNA 0,850 2027-01-15	EUR	0	0,00	419	0,94
IT0005433690 - DEUDA ITALY BUONI POLIENNA 0,250 2028-03-15	EUR	2.447	1,18	404	0,91

Descripción de la inversión y emisor	Divisa	Periodo actual		Periodo anterior	
		Valor de mercado	%	Valor de mercado	%
IT0005445306 - DEUDA ITALY BUONI POLIENNA 0,500 2028-07-15	EUR	2.024	0,98	325	0,73
IT0005467482 - DEUDA ITALY BUONI POLIENNA 0,450 2029-02-15	EUR	2.188	1,06	0	0,00
IT0005484552 - DEUDA ITALY BUONI POLIENNA 1,100 2027-04-01	EUR	0	0,00	319	0,72
IT0005500068 - DEUDA ITALY BUONI POLIENNA 2,650 2027-12-01	EUR	2.376	1,15	414	0,93
IT0005521981 - DEUDA ITALY BUONI POLIENNA 3,400 2028-04-01	EUR	2.721	1,31	446	1,00
IT0005548315 - DEUDA ITALY BUONI POLIENNA 3,800 2028-08-01	EUR	2.761	1,33	426	0,96
IT0005566408 - DEUDA ITALY BUONI POLIENNA 4,100 2029-02-01	EUR	2.239	1,08	0	0,00
NL0000102317 - DEUDA NETHERLANDS GOVERNME 5,500 2028-01-15	EUR	2.183	1,05	428	0,96
NL0012171458 - DEUDA NETHERLANDS GOVERNME 0,750 2027-07-15	EUR	2.447	1,18	398	0,90
NL0012818504 - DEUDA NETHERLANDS GOVERNME 0,750 2028-07-15	EUR	2.536	1,22	566	1,27
NL0015000LS8 - DEUDA NETHERLANDS GOVERNME 2029-01-15	EUR	2.015	0,97	0	0,00
NL0015031501 - DEUDA NETHERLANDS GOVERNME 2027-01-15	EUR	0	0,00	349	0,78
Total Deuda Pública Cotizada mas de 1 año		164.524	79,40	28.143	63,26
TOTAL RENTA FIJA COTIZADA		164.524	79,40	28.143	63,26
TOTAL RENTA FIJA		164.524	79,40	28.143	63,26
TOTAL INVERSIONES FINANCIERAS EXTERIOR		164.524	79,40	28.143	63,26
TOTAL INVERSIONES FINANCIERAS		194.665	93,95	33.280	74,79

Notas: El período se refiere al final del trimestre o semestre, según sea el caso.

Los productos estructurados suponen un 0,00% de la cartera de inversiones financieras del fondo o compartimento.

11. Información sobre la política de remuneración

No aplicable

12. Información sobre las operaciones de financiación de valores, reutilización de las garantías y swaps de rendimiento total (Reglamento UE 2015/2365)