

## COBAS SELECCION, FI

Nº Registro CNMV: 5075

Informe Semestral del Segundo Semestre 2018

**Gestora:** 1) COBAS ASSET MANAGEMENT, SGIIC, S.A.      **Depositario:** BANCO INVERDIS, S.A.      **Auditor:** DELOITTE, S.L.

**Grupo Gestora:**      **Grupo Depositario:** BANCA MARCH      **Rating Depositario:** ND

El presente informe, junto con los últimos informes periódicos, se encuentran disponibles por medios telemáticos en [www.cobasam.com](http://www.cobasam.com).

La Entidad Gestora atenderá las consultas de los clientes, relacionadas con las IIC gestionadas en:

### Dirección

Jose Abascal , 45, 3ª  
28003 - Madrid  
+34900151530

### Correo Electrónico

[info@cobasam.com](mailto:info@cobasam.com)

Asimismo cuenta con un departamento o servicio de atención al cliente encargado de resolver las quejas y reclamaciones. La CNMV también pone a su disposición la Oficina de Atención al Inversor (902 149 200, e-mail: [inversores@cnmv.es](mailto:inversores@cnmv.es)).

## INFORMACIÓN FONDO

Fecha de registro: 14/10/2016

### 1. Política de inversión y divisa de denominación

#### Categoría

Tipo de fondo:

Otros

Vocación inversora: Renta Variable Internacional

Perfil de Riesgo: 7 en una escala de 1 a 7

#### Descripción general

Política de inversión: El objetivo de gestión es obtener una rentabilidad satisfactoria y sostenida en el tiempo, aplicando una filosofía de inversión en valor, seleccionando activos infravalorados por el mercado, con alto potencial de revalorización.

Al menos un 80% de la exposición total se invertirá en renta variable de cualquier capitalización y sector, principalmente de emisores/mercados de la OCDE, pudiendo invertir hasta un 40% de la exposición total en emisores/mercados de países emergentes.

La exposición al riesgo divisa será del 0-100% de la exposición total.

El resto de la exposición total se invertirá en renta fija principalmente pública aunque también privada (incluyendo instrumentos de mercado monetario cotizados o no, líquidos) de emisores/mercados de la zona Euro, en emisiones con calificación crediticia igual o superior a la que tenga el Reino de España en cada momento. Para emisiones no calificadas se tendrá en cuenta la calificación del propio emisor. La duración media de la cartera de renta fija será inferior a 18 meses.

Se podrá invertir más del 35% del patrimonio en valores emitidos o avalados por un Estado miembro de la Unión Europea, una Comunidad Autónoma, una Entidad Local, los Organismos Internacionales de los que España sea miembro y Estados con calificación de solvencia no inferior a la del Reino de España.

La gestión toma como referencia la rentabilidad del índice MSCI Europe Total Return Net.

#### **Operativa en instrumentos derivados**

La metodología aplicada para calcular la exposición total al riesgo de mercado es el método del compromiso

Una información más detallada sobre la política de inversión del Fondo se puede encontrar en su folleto informativo.

**Divisa de denominación** EUR

## 2. Datos económicos

	Periodo actual	Periodo anterior	2018	2017
Índice de rotación de la cartera	0,39	0,54	0,91	1,81
Rentabilidad media de la liquidez (% anualizado)	-0,14	0,00	-0,14	0,00

Nota: El período se refiere al trimestre o semestre, según sea el caso. En el caso de IIC cuyo valor liquidativo no se determine diariamente, éste dato y el de patrimonio se refieren a los últimos disponibles

### 2.1.b) Datos generales.

Cuando no exista información disponible las correspondientes celdas aparecerán en blanco

	Periodo actual	Periodo anterior
Nº de Participaciones	9.408.532,29	9.646.656,30
Nº de Partícipes	13.805	13.686
Beneficios brutos distribuidos por participación (EUR)	0,00	0,00
Inversión mínima (EUR)	1	

Fecha	Patrimonio fin de periodo (miles de EUR)	Valor liquidativo fin del período (EUR)
Periodo del informe	728.795	77,4610
2017	949.838	110,0505
2016	114.032	99,8084
2015		

Comisiones aplicadas en el período, sobre patrimonio medio

	% efectivamente cobrado						Base de cálculo	Sistema de imputación
	Periodo			Acumulada				
	s/patrimonio	s/resultados	Total	s/patrimonio	s/resultados	Total		
Comisión de gestión	0,88	0,00	0,88	1,75	0,00	1,75	patrimonio	
Comisión de depositario			0,01			0,03	patrimonio	

## 2.2 Comportamiento

Cuando no exista información disponible las correspondientes celdas aparecerán en blanco

### A) Individual. Divisa EUR

Rentabilidad (% sin anualizar)	Acumulado 2018	Trimestral				Anual			
		Último trim (0)	Trim-1	Trim-2	Trim-3	2017	Año t-2	Año t-3	Año t-5
<b>Rentabilidad IIC</b>	-29,61	-22,37	-4,23	3,45	-8,47	10,26			

Rentabilidades extremas (i)	Trimestre actual		Último año		Últimos 3 años	
	%	Fecha	%	Fecha	%	Fecha
<b>Rentabilidad mínima (%)</b>	-3,28	06-12-2018	-3,28	06-12-2018		
<b>Rentabilidad máxima (%)</b>	2,04	26-11-2018	2,39	05-04-2018		

(i) Sólo se informa para las clases con una antigüedad mínima del periodo solicitado y siempre que no se haya modificado su vocación inversora

Se refiere a las rentabilidades máximas y mínimas entre dos valores liquidativos consecutivos.

La periodicidad de cálculo del valor liquidativo es *diaria*

Recuerde que rentabilidades pasadas no presuponen rentabilidades futuras. Sólo se informa si se ha mantenido una política de inversión homogénea en el período.

Medidas de riesgo (%)	Acumulado 2018	Trimestral				Anual			
		Último trim (0)	Trim-1	Trim-2	Trim-3	2017	Año t-2	Año t-3	Año t-5
<b>Volatilidad(ii) de:</b>									
<b>Valor liquidativo</b>	14,63	19,73	9,80	12,79	13,95	9,00			
<b>Ibex-35</b>	13,57	15,86	10,52	13,46	14,49	12,89			
<b>Letra Tesoro 1 año</b>	0,66	0,39	0,25	0,34	0,53	0,56			
<b>MSCI Europe Total Return Net</b>	12,47	15,57	8,50	11,23	13,80	8,30			
<b>VaR histórico del valor liquidativo(iii)</b>	10,08	10,08	6,50	6,45	6,24	5,11			

(ii) Volatilidad histórica: Indica el riesgo de un valor en un periodo, a mayor volatilidad mayor riesgo. A modo comparativo se ofrece la volatilidad de distintas referencias. Sólo se informa de la volatilidad para los períodos con política de inversión homogénea.

(iii) VaR histórico del valor liquidativo: Indica lo máximo que se puede perder, con un nivel de confianza del 99%, en el plazo de 1 mes, si se repitiese el comportamiento de la IIC de los últimos 5 años. El dato es a finales del periodo de referencia.

Gastos (% s/ patrimonio medio)	Acumulado 2018	Trimestral				Anual			
		Último trim (0)	Trim-1	Trim-2	Trim-3	2017	2016	Año t-3	Año t-5
<b>Ratio total de gastos (iv)</b>	1,78	0,45	0,45	0,44	0,44	1,78	0,03		

(iv) Incluye los gastos directos soportados en el periodo de referencia: comisión de gestión sobre patrimonio, comisión de depositario, auditoría, servicios bancarios (salvo gastos de financiación), y resto de gastos de gestión corriente, en términos de porcentaje sobre patrimonio medio del periodo. En el caso de fondos/compartimentos que invierten más de un 10% de su patrimonio en otras IIC este ratio incluye, de forma adicional al anterior, los gastos soportados indirectamente, derivados de esas inversiones, que incluyen las comisiones de suscripción y reembolso. Este ratio no incluye la comisión de gestión sobre resultados ni los costes de transacción por la compraventa de valores.

En el caso de inversiones en IIC que no calculan su ratio de gastos, éste se ha estimado para incorporarlo en el ratio de gastos.

### Evolución del valor liquidativo últimos 5 años

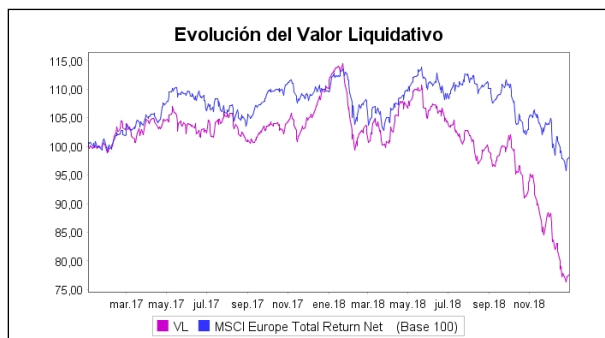

### Rentabilidad semestral de los últimos 5 años

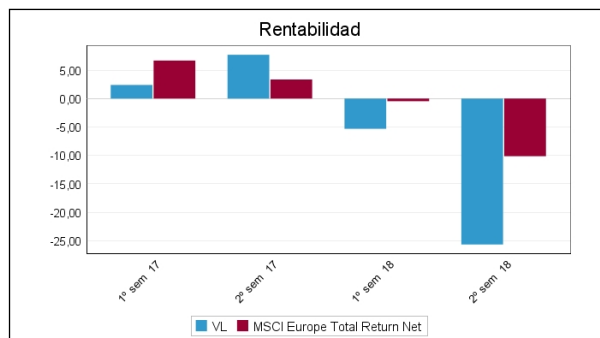

## B) Comparativa

Durante el periodo de referencia, la rentabilidad media en el periodo de referencia de los fondos gestionados por la Sociedad Gestora se presenta en el cuadro adjunto. Los fondos se agrupan según su vocación inversora.

Vocación inversora	Patrimonio gestionado* (miles de euros)	Nº de partícipes*	Rentabilidad Semestral media**
Monetario Corto Plazo			
Monetario	0	0	0,00
Renta Fija Euro	0	0	0,00
Renta Fija Internacional	0	0	0,00
Renta Fija Mixta Euro	18.866	424	-6,08
Renta Fija Mixta Internacional	0	0	0,00
Renta Variable Mixta Euro	0	0	0,00
Renta Variable Mixta Internacional	0	0	0,00
Renta Variable Euro	63.365	2.297	-17,24
Renta Variable Internacional	1.395.768	22.593	-26,08
IIC de Gestión Pasiva(1)	0	0	0,00
Garantizado de Rendimiento Fijo	0	0	0,00
Garantizado de Rendimiento Variable	0	0	0,00
De Garantía Parcial	0	0	0,00
Retorno Absoluto	0	0	0,00
Global	0	0	0,00
<b>Total fondos</b>	<b>1.478.000</b>	<b>25.314</b>	<b>-25,45</b>

\*Medias.

(1): incluye IIC que replican o reproducen un índice, fondos cotizados (ETF) e IIC con objetivo concreto de rentabilidad no garantizado.

\*\*Rentabilidad media ponderada por patrimonio medio de cada FI en el periodo

### 2.3 Distribución del patrimonio al cierre del período (Importes en miles de EUR)

Distribución del patrimonio	Fin período actual		Fin período anterior	
	Importe	% sobre patrimonio	Importe	% sobre patrimonio
(+) INVERSIONES FINANCIERAS	707.111	97,02	986.964	98,19
* Cartera interior	53.415	7,33	79.723	7,93
* Cartera exterior	653.696	89,70	907.241	90,26
* Intereses de la cartera de inversión	0	0,00	0	0,00

Distribución del patrimonio	Fin período actual		Fin período anterior	
	Importe	% sobre patrimonio	Importe	% sobre patrimonio
* Inversiones dudosas, morosas o en litigio	0	0,00	0	0,00
(+) LIQUIDEZ (TESORERÍA)	4.598	0,63	10.208	1,02
(+/-) RESTO	17.086	2,34	8.003	0,80
TOTAL PATRIMONIO	728.795	100,00 %	1.005.174	100,00 %

Notas:

El período se refiere al trimestre o semestre, según sea el caso.

Las inversiones financieras se informan a valor e estimado de realización.

## 2.4 Estado de variación patrimonial

	% sobre patrimonio medio			% variación respecto fin período anterior
	Variación del período actual	Variación del período anterior	Variación acumulada anual	
PATRIMONIO FIN PERIODO ANTERIOR (miles de EUR)	1.005.174	0	949.838	
± Suscripciones/ reembolsos (neto)	-2,38	10,97	9,29	-119,54
- Beneficios brutos distribuidos	0,00	0,00	0,00	0,00
± Rendimientos netos	-28,21	-5,45	-32,48	366,31
(+) Rendimientos de gestión	-27,27	-4,58	-30,67	436,40
+ Intereses	0,00	0,00	0,00	0,00
+ Dividendos	0,85	1,26	2,13	-38,98
± Resultados en renta fija (realizadas o no)	0,00	0,00	0,00	0,00
± Resultados en renta variable (realizadas o no)	-27,03	-4,46	-30,31	446,39
± Resultados en depósitos (realizadas o no)	0,00	0,00	0,00	0,00
± Resultado en derivados (realizadas o no)	-1,03	-1,24	-2,29	-25,06
± Resultado en IIC (realizados o no)	0,00	0,00	0,00	0,00
± Otros resultados	-0,06	-0,14	-0,20	-60,82
± Otros rendimientos	0,00	0,00	0,00	0,00
(-) Gastos repercutidos	-0,94	-0,88	-1,82	-3,77
- Comisión de gestión	-0,88	-0,87	-1,75	-8,39
- Comisión de depositario	-0,01	-0,01	-0,03	-8,52
- Gastos por servicios exteriores	0,00	0,00	0,00	-97,84
- Otros gastos de gestión corriente	0,00	0,00	0,00	4,64
- Otros gastos repercutidos	-0,05	0,00	-0,04	0,00
(+) Ingresos	0,00	0,01	0,01	0,00
+ Comisiones de descuento a favor de la IIC	0,00	0,01	0,01	-47,01
+ Comisiones retrocedidas	0,00	0,00	0,00	0,00
+ Otros ingresos	0,00	0,00	0,00	-56,87
PATRIMONIO FIN PERIODO ACTUAL (miles de EUR)	728.795	1.005.174	728.795	

Nota: El período se refiere al trimestre o semestre, según sea el caso.

### 3. Inversiones financieras

3.1 Inversiones financieras a valor estimado de realización (en miles de EUR) y en porcentaje sobre el patrimonio, al cierre del periodo

Descripción de la inversión y emisor	Periodo actual		Periodo anterior	
	Valor de mercado	%	Valor de mercado	%
TOTAL RENTA FIJA COTIZADA	0	0,00	0	0,00
TOTAL RENTA FIJA NO COTIZADA	0	0,00	0	0,00
TOTAL RF PENDIENTE ADMISION A COTIZACION	0	0,00	0	0,00
TOTAL ADQUISICIÓN TEMPORAL DE ACTIVOS	0	0,00	0	0,00
TOTAL RENTA FIJA	0	0,00	0	0,00
TOTAL RV COTIZADA	53.415	7,34	79.723	7,93
TOTAL RV NO COTIZADA	0	0,00	0	0,00
TOTAL RV PENDIENTE ADMISIÓN A COTIZACIÓN	0	0,00	0	0,00
TOTAL RENTA VARIABLE	53.415	7,34	79.723	7,93
TOTAL IIC	0	0,00	0	0,00
TOTAL DEPÓSITOS	0	0,00	0	0,00
TOTAL ENTIDADES DE CAPITAL RIESGO + otros	0	0,00	0	0,00
TOTAL INVERSIONES FINANCIERAS INTERIOR	53.415	7,34	79.723	7,93
TOTAL RENTA FIJA COTIZADA	0	0,00	0	0,00
TOTAL RENTA FIJA NO COTIZADA	0	0,00	0	0,00
TOTAL RF PENDIENTE ADMISION A COTIZACION	0	0,00	0	0,00
TOTAL ADQUISICIÓN TEMPORAL DE ACTIVOS	0	0,00	0	0,00
TOTAL RENTA FIJA	0	0,00	0	0,00
TOTAL RV COTIZADA	653.589	89,68	904.641	90,01
TOTAL RV NO COTIZADA	0	0,00	0	0,00
TOTAL RV PENDIENTE ADMISIÓN A COTIZACIÓN	0	0,00	0	0,00
TOTAL RENTA VARIABLE	653.589	89,68	904.641	90,01
TOTAL IIC	0	0,00	0	0,00
TOTAL DEPÓSITOS	0	0,00	0	0,00
TOTAL ENTIDADES DE CAPITAL RIESGO + otros	0	0,00	0	0,00
TOTAL INVERSIONES FINANCIERAS EXTERIOR	653.589	89,68	904.641	90,01
TOTAL INVERSIONES FINANCIERAS	707.005	97,02	984.364	97,94

Notas: El período se refiere al final del trimestre o semestre, según sea el caso.

Los productos estructurados suponen un 0,00% de la cartera de inversiones financieras del fondo o compartimento.

### 3.2 Distribución de las inversiones financieras, al cierre del período: Porcentaje respecto al patrimonio total

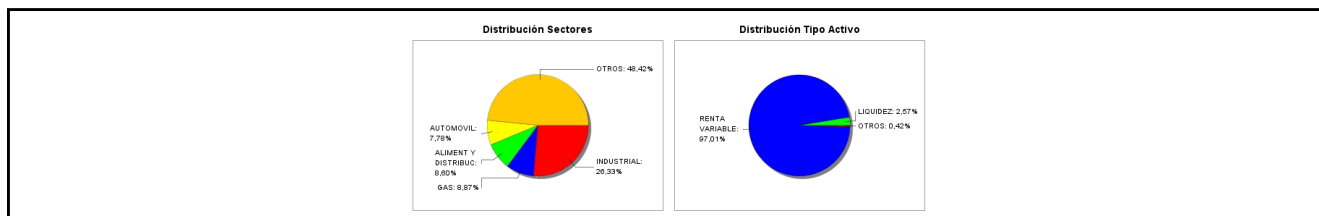

### 3.3 Operativa en derivados. Resumen de las posiciones abiertas al cierre del periodo (importes en miles de EUR)

Subyacente	Instrumento	Importe nominal comprometido	Objetivo de la inversión
Dólar USA	C/ Futuro Dolar Euro FX CME Mar19	173.171	Cobertura
Total subyacente tipo de cambio		173171	
<b>TOTAL OBLIGACIONES</b>		<b>173171</b>	

### 4. Hechos relevantes

	SI	NO
a. Suspensión temporal de suscripciones/reembolsos		X
b. Reanudación de suscripciones/reembolsos		X

	SI	NO
c. Reembolso de patrimonio significativo		X
d. Endeudamiento superior al 5% del patrimonio		X
e. Sustitución de la sociedad gestora		X
f. Sustitución de la entidad depositaria		X
g. Cambio de control de la sociedad gestora		X
h. Cambio en elementos esenciales del folleto informativo		X
i. Autorización del proceso de fusión		X
j. Otros hechos relevantes	X	

## 5. Anexo explicativo de hechos relevantes

Con fecha 1 de julio de 2018, Cobas Asset Management asumió la administración de la IIC, que hasta la fecha estaba delegada en Inversis Gestión SGIIC.

## 6. Operaciones vinculadas y otras informaciones

	SI	NO
a. Partícipes significativos en el patrimonio del fondo (porcentaje superior al 20%)		X
b. Modificaciones de escasa relevancia en el Reglamento		X
c. Gestora y el depositario son del mismo grupo (según artículo 4 de la LMV)		X
d. Se han realizado operaciones de adquisición y venta de valores en los que el depositario ha actuado como vendedor o comprador, respectivamente		X
e. Se han adquirido valores o instrumentos financieros emitidos o avalados por alguna entidad del grupo de la gestora o depositario, o alguno de éstos ha actuado como colocador, asegurador, director o asesor, o se han prestado valores a entidades vinculadas.		X
f. Se han adquirido valores o instrumentos financieros cuya contrapartida ha sido otra una entidad del grupo de la gestora o depositario, u otra IIC gestionada por la misma gestora u otra gestora del grupo.		X
g. Se han percibido ingresos por entidades del grupo de la gestora que tienen como origen comisiones o gastos satisfechos por la IIC.		X
h. Otras informaciones u operaciones vinculadas		X

## 7. Anexo explicativo sobre operaciones vinculadas y otras informaciones

No aplicable.

## 8. Información y advertencias a instancia de la CNMV

No aplicable.

## 9. Anexo explicativo del informe periódico

Durante el cuarto trimestre de 2018, la cartera ha obtenido una rentabilidad negativa del -22,4% frente a -11,3% del índice de referencia, MSCI Europe Total Return Net.

Desde que el fondo Cobas Selección FI comenzó a invertir en renta variable en diciembre de 2016, ha obtenido una rentabilidad del -22,5% frente a -1,4% del índice de referencia. Prácticamente la totalidad de esta corrección se ha producido en el último trimestre del año 2018, marcado por fuertes caídas en los mercados globales (EuroStoxx 600 -12,5% y el S&P 500 -12,2%) debido, principalmente, a incertidumbres políticas y económicas (guerra comercial entre E.E.U.U. y China, Brexit, desaceleración de la economía China y miedo a una recesión global, entre otras).



El valor objetivo de la cartera, 180€/participación, se sitúa muy por encima del valor liquidativo, con un potencial de revalorización del 133%. Nuestro trabajo es seguir incrementando el valor de la cartera en el tiempo y esperar a que este valor se termine reflejando en su valor liquidativo.

Obviamente, como consecuencia de este potencial, estamos invertidos al 97%, cerca del máximo legal permitido del 99%.

En conjunto, la cartera cotiza con un PER 2018 estimado de 7,3x y un ROCE (Retorno sobre el Capital Empleado) del 27%.

En cuanto a la distribución geográfica, ésta no ha cambiado significativamente durante el trimestre, manteniéndose una alta exposición fuera de Europa y de la zona Euro. Si bien es cierto que, gracias a la corrección del mercado europeo durante el último trimestre del año, estamos encontrando muchas oportunidades de inversión interesantes en Europa, permitiendo que nuestro foco se centre más en los mercados que conocemos mejor. Mantenemos cubierto el 100% de la exposición a dólar.

Durante el trimestre, la mayor contribución al resultado positivo de la cartera ha sido generada por Elecnor (+0,2%) y Exmar NV (+0,1%). Por otro lado, destaca el efecto negativo sobre la rentabilidad de la cartera por parte de Aryzta (-3%) y Teekay Corp. (-2,4%). A continuación, explicamos las principales novedades de nuestras tesis de inversión en Aryzta y Teekay:

Aryzta. Mirando a futuro, la posibilidad de un impacto adicional al ya sufrido por nuestros fondos ha quedado muy reducida por el fortalecimiento del balance y la calidad de los activos. A los niveles de cierre del año tenemos en Aryzta una compañía que cotiza con un descuento medio en torno al 40% respecto a sus comparables, asumiendo que los márgenes no mejoran. Seguimos pensando que los márgenes deberían mejorar en línea con sus competidores y su media histórica, para situarse entre el 10% y 15% en comparación con el 8% que tiene actualmente, lo que provoca una situación muy infravalorada.

Teekay. En el cuarto trimestre hemos visto una mejora del negocio de Teekay LNG, por delante de los planes de la propia compañía, fundamentalmente debido a una mejora del mercado de transporte marítimo de GNL (Gas Natural Licuado). Una serie de barcos con contratos a corto plazo cerraron contratos a largo con tarifas atractivas, al mismo tiempo que 4 nuevos barcos que se estaban construyendo se entregaron antes de tiempo. Gracias a la buena marcha del negocio la compañía ha anunciado un plan para reducir deuda e incrementar el dividendo, una vez completado el plan de crecimiento que les exigió recortar el dividendo hace unos años. Curiosamente el precio de la acción ha caído, al parecer porque el mercado esperaba una subida de los dividendos aún más alta, y esto ha provocado que la compañía haya anunciado un programa de recompra de acciones de \$100mn (10% de la capitalización) para aprovechar la oportunidad. En el caso de Teekay Corp, la acción cayó un -50% en el cuarto trimestre reflejando un escenario de estrés en el que la caída del precio del crudo, con el consiguiente efecto sobre una serie de activos de la compañía, podía hacer peligrar la refinanciación de su deuda en enero de 2020. Nosotros pensamos que este riesgo está mitigado por el valor que tienen las acciones de Teekay Corp en sus distintas participadas y estimamos que el 80% del valor de esta compañía viene determinado por su participación en Teekay LNG, donde como ya hemos visto la tesis de inversión es muy sólida.

La política de remuneraciones de Cobas Asset Management, SGIIC, S.A. es revisada anualmente, vela por una gestión sana y eficaz del riesgo y, además, no ofrece a sus empleados incentivos incompatibles con los perfiles de riesgo de las IIC que gestiona.

La remuneración de los empleados tiene un componente fijo, que se corresponde con la función y responsabilidades del trabajador, un componente variable ligado a la efectiva consecución por el empleado de una serie de objetivos personales y una participación en beneficios en función de la marcha de la Sociedad.

Una parte de la remuneración abonada al personal que se engloba dentro del colectivo identificado es abonada en

participaciones de fondos de inversión, no pudiendo disponer de ella hasta que transcurra un periodo de tiempo.

La cuantía total de la remuneración correspondiente al ejercicio 2018 ascendió a 6.398 miles de euros correspondiendo 3.248 miles de euros a retribución fija y el resto a retribución variable estimada para este ejercicio. El número de personas que percibieron remuneración de la Sociedad durante 2018 ascendió a 56.

El colectivo identificado de la Sociedad está formado por 16 personas cuya remuneración correspondiente a 2018 ascendió a 4.768 miles de euros (2.540 miles de euros de retribución fija y el resto es retribución variable estimada para el ejercicio 2018). Ninguna de las remuneraciones abonadas por la Sociedad estuvo ligada a una comisión de gestión variable de una IIC.

Durante el periodo sólo se han realizado operaciones en derivados con fines de cobertura de la posición mantenida en divisa. En detalle, la operativa realizada en derivados ha ido enfocada a cubrir la posición que se mantiene en USD a través de renta variable cotizada. La posición se ha cubierto en su totalidad, a la divisa del fondo, euros, a través de futuros sobre el euro/USD.

Para el cumplimiento del límite de exposición total de riesgo de mercado asociado a instrumentos financieros derivados se aplica la metodología del compromiso, desarrollada en la sección 1ª del Capítulo II de la Circular 6/2010 de la CNMV.

El ratio de gastos sobre el patrimonio medio ha sido el siguiente: en el semestre el 0,90% y un TER acumulado anualizado del 1,78%. En este ratio está incluida la comisión de gestión, la comisión de depósito y otros gastos de gestión corriente. La gestora del FI no recibe comisiones ni ingresos de otras sociedades el grupo.

En la IIC no hay activos en situación morosa dudosa o en litigio y no existen activos que pertenezcan al artículo 48.1 j) del RD 1082/2012.

La política de Cobas Asset Management, SGIIC, S.A. en relación con el ejercicio de los derechos políticos inherentes a los valores en cartera de sus IIC garantiza el adecuado seguimiento de los distintos hechos empresariales, tanto en España como en terceros Estados, su adecuación a los objetivos y a la política de inversión de cada IIC y, también, que las eventuales situaciones de conflicto de interés sean gestionadas adecuadamente. Cobas Asset Management, SGIIC, S.A. ejerce los derechos de asistencia y voto o delega los mismos en el Consejo de Administración de la Sociedad en las Juntas Generales de Accionistas de todas las Sociedades españolas en las que sus IIC bajo gestión tienen participación con una antigüedad superior a 12 meses y al 1% del capital social de la Sociedad participada y, también en aquellos otros casos que se considera por el Departamento de Inversiones conveniente para las IIC gestionadas. En este sentido, y como ya se indicó en la Carta del Gestor "Comentario Tercer Trimestre 2018" la Sociedad adoptó una postura activa en la Junta del pasado 1 de noviembre de 2018 de Aryzta votando en contra de determinadas propuestas del Consejo.

## 10 Detalle de inversiones financieras

Descripción de la inversión y emisor	Divisa	Periodo actual		Periodo anterior	
		Valor de mercado	%	Valor de mercado	%
Total Deuda Pública Cotizada mas de 1 año		0	0,00	0	0,00
Total Deuda Pública Cotizada menos de 1 año		0	0,00	0	0,00
Total Renta Fija Privada Cotizada mas de 1 año		0	0,00	0	0,00
Total Renta Fija Privada Cotizada menos de 1 año		0	0,00	0	0,00
<b>TOTAL RENTA FIJA COTIZADA</b>		0	0,00	0	0,00
<b>TOTAL RENTA FIJA NO COTIZADA</b>		0	0,00	0	0,00
<b>TOTAL RF PENDIENTE ADMISION A COTIZACION</b>		0	0,00	0	0,00
<b>TOTAL ADQUISICIÓN TEMPORAL DE ACTIVOS</b>		0	0,00	0	0,00
<b>TOTAL RENTA FIJA</b>		0	0,00	0	0,00
ES0105229001 - ACCIONES Prosegur Cash	EUR	4.424	0,61	0	0,00
ES06828709D8 - DERECHOS Sacyr Vallehermoso	EUR	0	0,00	94	0,01
ES0182870214 - ACCIONES Sacyr Vallehermoso	EUR	8.420	1,16	4.502	0,45
ES0178430E18 - ACCIONES TELEFONICA	EUR	0	0,00	6.791	0,68
ES0178165017 - ACCIONES Técnicas Reunidas SA	EUR	16.884	2,32	34.507	3,43
ES0129743318 - ACCIONES Elecnor SA	EUR	10.152	1,39	9.798	0,97
ES0114820113 - ACCIONES Voceito	EUR	4.387	0,60	4.622	0,46
ES0110944172 - ACCIONES Quabit Inmobiliaria	EUR	5.226	0,72	7.759	0,77
ES0105075008 - ACCIONES Euskaltel SA	EUR	0	0,00	6.736	0,67
ES0113307062 - ACCIONES Bankia	EUR	3.922	0,54	4.914	0,49
<b>TOTAL RV COTIZADA</b>		53.415	7,34	79.723	7,93
<b>TOTAL RV NO COTIZADA</b>		0	0,00	0	0,00
<b>TOTAL RV PENDIENTE ADMISIÓN A COTIZACIÓN</b>		0	0,00	0	0,00
<b>TOTAL RENTA VARIABLE</b>		53.415	7,34	79.723	7,93
<b>TOTAL IIC</b>		0	0,00	0	0,00
<b>TOTAL DEPÓSITOS</b>		0	0,00	0	0,00
<b>TOTAL ENTIDADES DE CAPITAL RIESGO + otros</b>		0	0,00	0	0,00
<b>TOTAL INVERSIONES FINANCIERAS INTERIOR</b>		53.415	7,34	79.723	7,93
Total Deuda Pública Cotizada mas de 1 año		0	0,00	0	0,00
Total Deuda Pública Cotizada menos de 1 año		0	0,00	0	0,00
Total Renta Fija Privada Cotizada mas de 1 año		0	0,00	0	0,00
Total Renta Fija Privada Cotizada menos de 1 año		0	0,00	0	0,00
<b>TOTAL RENTA FIJA COTIZADA</b>		0	0,00	0	0,00
<b>TOTAL RENTA FIJA NO COTIZADA</b>		0	0,00	0	0,00
<b>TOTAL RF PENDIENTE ADMISION A COTIZACION</b>		0	0,00	0	0,00
<b>TOTAL ADQUISICIÓN TEMPORAL DE ACTIVOS</b>		0	0,00	0	0,00
<b>TOTAL RENTA FIJA</b>		0	0,00	0	0,00
FR0013358041 - ACCIONES Bollere	EUR	65	0,01	0	0,00
LU0075646355 - ACCIONES Subsea 7 S.A.	NOK	3.648	0,50	0	0,00
MHY7542C1066 - ACCIONES Scorpio Tankers Inc	USD	3.869	0,53	0	0,00
IT0004931058 - ACCIONES Maire Tecnimont SPA	EUR	6.691	0,92	0	0,00
KR7096771001 - ACCIONES SISK INNOVATION	KRW	1.535	0,21	0	0,00
US6907684038 - ACCIONES Owens-Illinois Inc.	USD	8.339	1,14	0	0,00
IT0005043507 - ACCIONES OVOS SPA	EUR	5.954	0,82	0	0,00
KR7028260008 - ACCIONES Samsung C&T Corp	KRW	13.668	1,88	0	0,00
DK0060497295 - ACCIONES Matas A/S	DKK	4.921	0,68	4.405	0,44
NL0010556684 - ACCIONES Frank's Internationa	USD	0	0,00	4.930	0,49
KR7066571001 - ACCIONES LG Electronics-Pref	KRW	3.228	0,44	3.193	0,32
KR7003550001 - ACCIONES LG corp	KRW	0	0,00	9.283	0,92
IT0000076486 - ACCIONES Danieli &C Officine Meccaniche SpA	EUR	16.019	2,20	16.899	1,68
MHY2188B1083 - ACCIONES DYNagas Lng Partners	USD	3.283	0,45	10.050	1,00
MHY2065G1219 - ACCIONES DHT Holdings INC	USD	10.854	1,49	15.734	1,57
MHY1771G1026 - ACCIONES Costamare Inc	USD	5.660	0,78	11.236	1,12
NL0011031208 - ACCIONES Mylan NV	USD	6.170	0,85	11.354	1,13
NL0010558797 - ACCIONES OCI NV	EUR	13.892	1,91	22.545	2,24
NL0000352565 - ACCIONES Fugro	EUR	5.110	0,70	10.039	1,00
MHY8565N1022 - ACCIONES TeekayC	USD	0	0,00	1.525	0,15
MHY8564W1030 - ACCIONES Teekay Corp.	USD	21.635	2,97	48.609	4,84
MHY8564M1057 - ACCIONES Teekay LNG Partners	USD	31.611	4,34	39.177	3,90
MHY410531021 - ACCIONES International Seaway	USD	31.046	4,26	41.928	4,17
US8816242098 - ACCIONES Teva Pharmaceutical	USD	4.650	0,64	11.758	1,17
US6370711011 - ACCIONES National Oilwell	USD	0	0,00	2.287	0,23
US5794893033 - ACCIONES McClatchy Co-Class	USD	3.592	0,49	4.586	0,46
US48268K1016 - ACCIONES KoreaTelecomCorp	USD	0	0,00	11.946	1,19
US36237H1014 - ACCIONES GIIIApp	USD	0	0,00	4.218	0,42
TW0002474004 - ACCIONES Catcher Technology C	TWD	4.910	0,67	8.955	0,89
PTZON0AM0006 - ACCIONES Nos SGPS SA	EUR	2.702	0,37	4.788	0,48
PTSON0AM0001 - ACCIONES Sonae SGPS	EUR	3.822	0,52	0	0,00
PTMEN0AE0005 - ACCIONES Mota Engil SGPS SA	EUR	4.343	0,60	0	0,00
NO0010576010 - ACCIONES Wih. Wilhelmsen Holding-B	NOK	8.019	1,10	9.940	0,99
NO0010571698 - ACCIONES Wih. Wilhelmsen Holding-A	NOK	8.799	1,21	9.281	0,92
NO0003110603 - ACCIONES Bonheur Asa	NOK	8.100	1,11	9.934	0,99

Descripción de la inversión y emisor	Divisa	Periodo actual		Periodo anterior	
		Valor de mercado	%	Valor de mercado	%
KR7138250006 - ACCIONES INS Shopping CO LTD	KRW	6.500	0,89	6.565	0,65
KR7057050007 - ACCIONES Hyundai Home Shop	KRW	7.242	0,99	9.883	0,98
KR7030200000 - ACCIONES KT Corp	KRW	4.636	0,64	4.175	0,42
KR7028150001 - ACCIONES GS Home Shopping Inc	KRW	8.339	1,14	11.056	1,10
KR7005931001 - ACCIONES Samsung Electronics	KRW	6.559	0,90	26.459	2,63
KR7005382007 - ACCIONES Hyundai Motor Co	KRW	19.826	2,72	25.969	2,58
KR7003551009 - ACCIONES LG Corp Pref	KRW	3.106	0,43	1.757	0,17
KR7002791002 - ACCIONES Amorepacific Group	KRW	6.724	0,92	9.679	0,96
JP3818800009 - ACCIONES Fujitec Co. LTD	JPY	10.887	1,49	14.516	1,44
JP3805150004 - ACCIONES Fukuld	JPY	0	0,00	2.074	0,21
JP3505800007 - ACCIONES Daiwa Industries LTD	JPY	14.504	1,99	16.830	1,67
IT0001206769 - ACCIONES Sol SPA	EUR	1.995	0,27	1.925	0,19
IT0000080447 - ACCIONES CIR-Compagnie Indust	EUR	16.931	2,32	12.987	1,29
IT0000076502 - ACCIONES Danieli & C Officine Meccaniche-RSP	EUR	4.929	0,68	2.783	0,28
IT0000070786 - ACCIONES Cofide	EUR	4.507	0,62	3.184	0,32
IL0002810146 - ACCIONES Israel Chemicals Ltd	ILS	0	0,00	36.846	3,67
GB00BTC0LB89 - ACCIONES DFS Furniture	GBP	4.986	0,68	6.668	0,66
GB00B4Y7R145 - ACCIONES Dixons Carphone Plc	GBP	23.839	3,27	36.735	3,65
GB00B4VLR192 - ACCIONES Enesco Plc	USD	4.728	0,65	17.046	1,70
GB00B1QH8P22 - ACCIONES Sports Direct Intl	GBP	7.944	1,09	9.984	0,99
GB00B1FP6H53 - ACCIONES Mitchells & Butlers	GBP	6.715	0,92	9.087	0,90
GB00B0HZP136 - ACCIONES Greene King	GBP	6.900	0,95	9.530	0,95
GB00B0H2K534 - ACCIONES Petrofac Limited	GBP	15.848	2,17	19.350	1,93
GB0009697037 - ACCIONES Babcock Intl Group	GBP	26.382	3,62	36.188	3,60
FR0000131906 - ACCIONES Renault	EUR	29.139	4,00	34.280	3,41
FR0000039299 - ACCIONES Bolloré	EUR	13.651	1,87	13.821	1,38
DE000PAH0038 - ACCIONES Porsche AG	EUR	20.076	2,75	22.514	2,24
DE0005190037 - ACCIONES BMW - Bayerische Mot	EUR	7.771	1,07	13.607	1,35
CY0106002112 - ACCIONES Atalaya Mining PLC	GBP	175	0,02	0	0,00
CH0043238366 - ACCIONES Aryzta AG	CHF	62.675	8,60	73.847	7,35
CA64156L1013 - ACCIONES Nevsun Resources LTD	USD	0	0,00	9.365	0,93
BMG9456A1009 - ACCIONES Golar LNG LTD	USD	18.496	2,54	26.653	2,65
BMG702781094 - ACCIONES Petra Diamonds LTD	GBP	10.022	1,38	10.467	1,04
BMG454221059 - ACCIONES Hoegh LNG Holdings L	NOK	11.463	1,57	11.041	1,10
BE0003816338 - ACCIONES Euronav NV	EUR	10.397	1,43	19.466	1,94
BE0003808251 - ACCIONES Exmar Nv	EUR	9.562	1,31	9.706	0,97
<b>TOTAL RV COTIZADA</b>		<b>653.589</b>	<b>89,68</b>	<b>904.641</b>	<b>90,01</b>
<b>TOTAL RV NO COTIZADA</b>		<b>0</b>	<b>0,00</b>	<b>0</b>	<b>0,00</b>
<b>TOTAL RV PENDIENTE ADMISIÓN A COTIZACIÓN</b>		<b>0</b>	<b>0,00</b>	<b>0</b>	<b>0,00</b>
<b>TOTAL RENTA VARIABLE</b>		<b>653.589</b>	<b>89,68</b>	<b>904.641</b>	<b>90,01</b>
<b>TOTAL IIC</b>		<b>0</b>	<b>0,00</b>	<b>0</b>	<b>0,00</b>
<b>TOTAL DEPÓSITOS</b>		<b>0</b>	<b>0,00</b>	<b>0</b>	<b>0,00</b>
<b>TOTAL ENTIDADES DE CAPITAL RIESGO + otros</b>		<b>0</b>	<b>0,00</b>	<b>0</b>	<b>0,00</b>
<b>TOTAL INVERSIONES FINANCIERAS EXTERIOR</b>		<b>653.589</b>	<b>89,68</b>	<b>904.641</b>	<b>90,01</b>
<b>TOTAL INVERSIONES FINANCIERAS</b>		<b>707.005</b>	<b>97,02</b>	<b>984.364</b>	<b>97,94</b>

Notas: El período se refiere al final del trimestre o semestre, según sea el caso.

Los productos estructurados suponen un 0,00% de la cartera de inversiones financieras del fondo o compartimento.