

BALTIA GLOBAL,FI

Nº Registro CNMV: 5817

Informe Semestral del Primer Semestre 2024

Gestora: RENTA 4 GESTORA, S.G.I.I.C., S.A.
S.L.

Depositario: RENTA 4 BANCO, S.A.

Auditor: Ernst & Young

Grupo Gestora: RENTA 4 BANCO

Grupo Depositario: RENTA 4 BANCO

Rating Depositario: ND

El presente informe, junto con los últimos informes periódicos, se encuentran disponibles por medios telemáticos en www.renta4.es.

La Entidad Gestora atenderá las consultas de los clientes, relacionadas con las IIC gestionadas en:

Dirección

PS. DE LA HABANA, 74, 2º, DCH

28036 - Madrid

913848500

Correo Electrónico

gestora@renta4.es

Asimismo cuenta con un departamento o servicio de atención al cliente encargado de resolver las quejas y reclamaciones. La CNMV también pone a su disposición la Oficina de Atención al Inversor (902 149 200, e-mail: inversores@cnmv.es).

INFORMACIÓN FONDO

Fecha de registro: 24/11/2023

1. Política de inversión y divisa de denominación

Categoría

Tipo de fondo:

Otros

Vocación inversora: Renta Variable Internacional

Perfil de Riesgo: 5

Descripción general

Política de inversión: Invierte como mínimo el 75% de la exposición total en renta variable de compañías de pequeña, mediana y gran capitalización que, a juicio de la gestora, presenten una valoración atractiva y un significativo potencial de crecimiento o recuperación de los beneficios. Los emisores/mercados serán OCDE y hasta un 40% emergentes. El resto de la exposición total se invertirá en activos de Renta Fija pública y/o privada (incluyendo depósitos e instrumentos del mercado monetario cotizados o no, líquidos), de emisores/mercados OCDE. No existe predeterminación por tipo de emisor (público/privado), ni por calificación crediticia de emisores o emisiones, pudiendo tener hasta el 25% en activos de baja calidad crediticia (inferior a BBB-). La duración media de la cartera de Renta Fija oscilará entre 0-7 años.

Operativa en instrumentos derivados

La metodología aplicada para calcular la exposición total al riesgo de mercado es el método del compromiso

Una información más detallada sobre la política de inversión del Fondo se puede encontrar en su folleto informativo.

Divisa de denominación EUR

2. Datos económicos

	Periodo actual	Periodo anterior	2024	2023
Índice de rotación de la cartera	0,17	0,00	0,17	0,00
Rentabilidad media de la liquidez (% anualizado)	3,47	0,79	3,47	0,40

Nota: El período se refiere al trimestre o semestre, según sea el caso. En el caso de IIC cuyo valor liquidativo no se determine diariamente, éste dato y el de patrimonio se refieren a los últimos disponibles

2.1.a) Datos generales.

Cuando no exista información disponible las correspondientes celdas aparecerán en blanco

CLASE	Nº de participaciones		Nº de partícipes		Divisa	Beneficios brutos distribuidos por participación		Inversión mínima	Distribuye dividendos
	Periodo actual	Periodo anterior	Periodo actual	Periodo anterior		Periodo actual	Periodo anterior		
CLASE R	94.703,00	27.657,77	138	42	EUR	0,00	0,00		NO
CLASE I	214.273,33	153.660,09	16	5	EUR	0,00	0,00		NO

Patrimonio (en miles)

CLASE	Divisa	Al final del periodo	Diciembre 2023	Diciembre 20__	Diciembre 20__
CLASE R	EUR	1.030	290		
CLASE I	EUR	2.339	1.612		

Valor liquidativo de la participación (*)

CLASE	Divisa	Al final del periodo	Diciembre 2023	Diciembre 20__	Diciembre 20__
CLASE R	EUR	10,8810	10,4933		
CLASE I	EUR	10,9179	10,4902		

(*)El valor liquidativo y, por tanto, su rentabilidad no recogen el efecto derivado del cargo individual al partícipe de la comisión de gestión sobre resultados:

Comisiones aplicadas en el período, sobre patrimonio medio

CLASE	Sist. Imputac.	Comisión de gestión						Base de cálculo	Comisión de depositario		
		% efectivamente cobrado							% efectivamente cobrado		Base de cálculo
		Periodo			Acumulada				Periodo	Acumulada	
		s/patrimonio	s/resultados	Total	s/patrimonio	s/resultados	Total				
CLASE R	al fondo	0,67	0,25	0,92	0,67	0,25	0,92	mixta	0,05	0,05	Patrimonio
CLASE I	al fondo	0,42	0,17	0,59	0,42	0,17	0,59	mixta	0,05	0,05	Patrimonio

2.2 Comportamiento

Cuando no exista información disponible las correspondientes celdas aparecerán en blanco

A) Individual CLASE R .Divisa EUR

Rentabilidad (% sin anualizar)	Acumulado 2024	Trimestral				Anual			
		Último trim (0)	Trim-1	Trim-2	Trim-3	Año t-1	Año t-2	Año t-3	Año t-5
Rentabilidad IIC	3,70	-0,20	3,90						

Rentabilidades extremas (i)	Trimestre actual		Último año		Últimos 3 años	
	%	Fecha	%	Fecha	%	Fecha
Rentabilidad mínima (%)	-1,11	30-04-2024	-1,49	13-02-2024		
Rentabilidad máxima (%)	1,81	26-04-2024	1,81	26-04-2024		

(i) Sólo se informa para las clases con una antigüedad mínima del periodo solicitado y siempre que no se haya modificado su vocación inversora

Se refiere a las rentabilidades máximas y mínimas entre dos valores liquidativos consecutivos.

La periodicidad de cálculo del valor liquidativo es *diaria*

Recuerde que rentabilidades pasadas no presuponen rentabilidades futuras. Sólo se informa si se ha mantenido una política de inversión homogénea en el período.

Medidas de riesgo (%)	Acumulado 2024	Trimestral				Anual			
		Último trim (0)	Trim-1	Trim-2	Trim-3	Año t-1	Año t-2	Año t-3	Año t-5
Volatilidad(ii) de:									
Valor liquidativo	9,23	8,98	9,51						
Ibex-35	13,14	14,40	11,74						
Letra Tesoro 1 año	4,67	0,43	6,59						
VaR histórico del valor liquidativo(iii)									

(ii) Volatilidad histórica: Indica el riesgo de un valor en un periodo, a mayor volatilidad mayor riesgo. A modo comparativo se ofrece la volatilidad de distintas referencias. Sólo se informa de la volatilidad para los períodos con política de inversión homogénea.

(iii) VaR histórico del valor liquidativo: Indica lo máximo que se puede perder, con un nivel de confianza del 99%, en el plazo de 1 mes, si se repitiese el comportamiento de la IIC de los últimos 5 años. El dato es a finales del periodo de referencia.

Gastos (% s/ patrimonio medio)	Acumulado 2024	Trimestral				Anual			
		Último trim (0)	Trim-1	Trim-2	Trim-3	2023	Año t-2	Año t-3	Año t-5
Ratio total de gastos (iv)	0,95	0,48	0,47	0,41		0,41			

(iv) Incluye los gastos directos soportados en el periodo de referencia: comisión de gestión sobre patrimonio, comisión de depositario, auditoría, servicios bancarios (salvo gastos de financiación), y resto de gastos de gestión corriente, en términos de porcentaje sobre patrimonio medio del periodo. En el caso de fondos/compartimentos que invierten más de un 10% de su patrimonio en otras IIC este ratio incluye, de forma adicional al anterior, los gastos soportados indirectamente, derivados de esas inversiones, que incluyen las comisiones de suscripción y reembolso. Este ratio no incluye la comisión de gestión sobre resultados ni los costes de transacción por la compraventa de valores.

En el caso de inversiones en IIC que no calculan su ratio de gastos, éste se ha estimado para incorporarlo en el ratio de gastos.

Evolución del valor liquidativo últimos 5 años

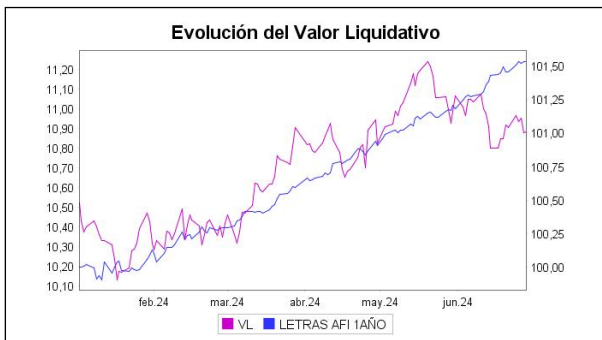

Rentabilidad semestral de los últimos 5 años

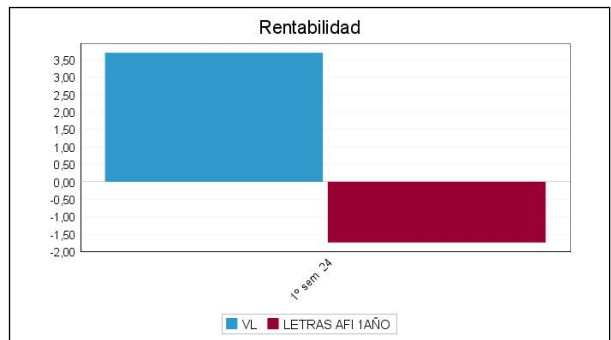

A) Individual CLASE I .Divisa EUR

Rentabilidad (% sin anualizar)	Acumulado 2024	Trimestral				Anual			
		Último trim (0)	Trim-1	Trim-2	Trim-3	Año t-1	Año t-2	Año t-3	Año t-5
Rentabilidad IIC	4,08	0,05	4,03						

Rentabilidades extremas (i)	Trimestre actual		Último año		Últimos 3 años	
	%	Fecha	%	Fecha	%	Fecha
Rentabilidad mínima (%)	-1,10	30-04-2024	-1,48	13-02-2024		
Rentabilidad máxima (%)	1,81	26-04-2024	1,81	26-04-2024		

(i) Sólo se informa para las clases con una antigüedad mínima del periodo solicitado y siempre que no se haya modificado su vocación inversora

Se refiere a las rentabilidades máximas y mínimas entre dos valores liquidativos consecutivos.

La periodicidad de cálculo del valor liquidativo es *diaria*

Recuerde que rentabilidades pasadas no presuponen rentabilidades futuras. Sólo se informa si se ha mantenido una política de inversión homogénea en el período.

Medidas de riesgo (%)	Acumulado 2024	Trimestral				Anual			
		Último trim (0)	Trim-1	Trim-2	Trim-3	Año t-1	Año t-2	Año t-3	Año t-5
Volatilidad(ii) de:									
Valor liquidativo	9,24	8,99	9,51						
Ibex-35	13,14	14,40	11,74						
Letra Tesoro 1 año	4,67	0,43	6,59						
VaR histórico del valor liquidativo(iii)									

(ii) Volatilidad histórica: Indica el riesgo de un valor en un periodo, a mayor volatilidad mayor riesgo. A modo comparativo se ofrece la volatilidad de distintas referencias. Sólo se informa de la volatilidad para los períodos con política de inversión homogénea.

(iii) VaR histórico del valor liquidativo: Indica lo máximo que se puede perder, con un nivel de confianza del 99%, en el plazo de 1 mes, si se repitiese el comportamiento de la IIC de los últimos 5 años. El dato es a finales del periodo de referencia.

Gastos (% s/ patrimonio medio)	Acumulado 2024	Trimestral				Anual			
		Último trim (0)	Trim-1	Trim-2	Trim-3	2023	Año t-2	Año t-3	Año t-5
Ratio total de gastos (iv)	0,70	0,36	0,35	0,32		0,32			

(iv) Incluye los gastos directos soportados en el periodo de referencia: comisión de gestión sobre patrimonio, comisión de depositario, auditoría, servicios bancarios (salvo gastos de financiación), y resto de gastos de gestión corriente, en términos de porcentaje sobre patrimonio medio del periodo. En el caso de fondos/compartimentos que invierten más de un 10% de su patrimonio en otras IIC este ratio incluye, de forma adicional al anterior, los gastos soportados indirectamente, derivados de esas inversiones, que incluyen las comisiones de suscripción y reembolso. Este ratio no incluye la comisión de gestión sobre resultados ni los costes de transacción por la compraventa de valores.

En el caso de inversiones en IIC que no calculan su ratio de gastos, éste se ha estimado para incorporarlo en el ratio de gastos.

Evolución del valor liquidativo últimos 5 años

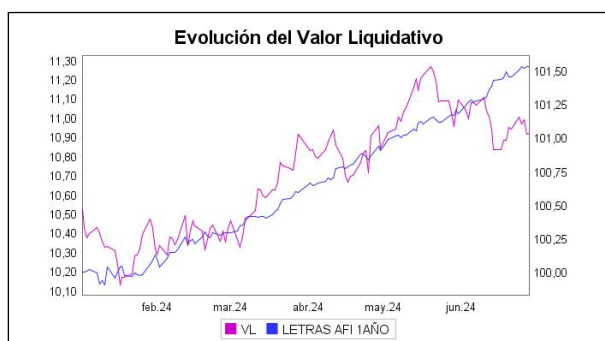

Rentabilidad semestral de los últimos 5 años

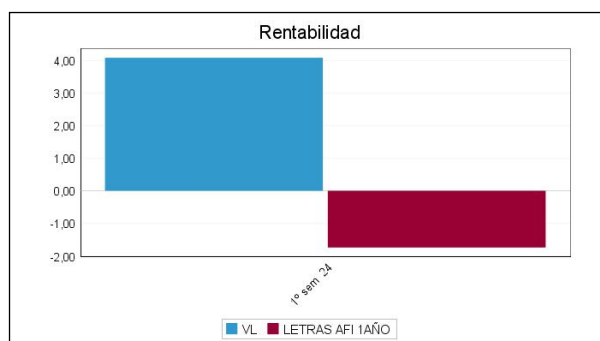

B) Comparativa

Durante el periodo de referencia, la rentabilidad media en el periodo de referencia de los fondos gestionados por la Sociedad Gestora se presenta en el cuadro adjunto. Los fondos se agrupan según su vocación inversora.

Vocación inversora	Patrimonio gestionado* (miles de euros)	Nº de partícipes*	Rentabilidad Semestral media**
Renta Fija Euro	904.003	52.321	1,81
Renta Fija Internacional	6.420	176	4,71
Renta Fija Mixta Euro	13.194	1.203	1,71
Renta Fija Mixta Internacional	22.784	680	2,55
Renta Variable Mixta Euro	8.708	173	-0,19
Renta Variable Mixta Internacional	122.930	1.406	4,30
Renta Variable Euro	171.563	9.778	6,12
Renta Variable Internacional	475.554	39.535	3,23
IIC de Gestión Pasiva	0	0	0,00
Garantizado de Rendimiento Fijo	0	0	0,00
Garantizado de Rendimiento Variable	0	0	0,00
De Garantía Parcial	0	0	0,00
Retorno Absoluto	473.708	14.409	1,34
Global	854.795	24.423	2,94
FMM a Corto Plazo de Valor Liquidativo Variable	0	0	0,00
FMM a Corto Plazo de Valor Liq. Constante de Deuda Pública	0	0	0,00
FMM a Corto Plazo de Valor Liquidativo de Baja Volatilidad	0	0	0,00
FMM Estándar de Valor Liquidativo Variable	0	0	0,00
Renta Fija Euro Corto Plazo	855.845	19.130	1,86
IIC que Replica un Índice	0	0	0,00

Vocación inversora	Patrimonio gestionado* (miles de euros)	Nº de partícipes*	Rentabilidad Semestral media**
IIC con Objetivo Concreto de Rentabilidad No Garantizado	44.954	1.520	0,88
Total fondos	3.954.457	164.754	2,44

*Medias.

**Rentabilidad media ponderada por patrimonio medio de cada FI en el periodo

2.3 Distribución del patrimonio al cierre del período (Importes en miles de EUR)

Distribución del patrimonio	Fin período actual		Fin período anterior	
	Importe	% sobre patrimonio	Importe	% sobre patrimonio
(+) INVERSIONES FINANCIERAS	3.238	96,08	1.737	91,32
* Cartera interior	170	5,04	86	4,52
* Cartera exterior	3.068	91,04	1.651	86,80
* Intereses de la cartera de inversión	0	0,00	0	0,00
* Inversiones dudosas, morosas o en litigio	0	0,00	0	0,00
(+) LIQUIDEZ (TESORERÍA)	147	4,36	220	11,57
(+/-) RESTO	-15	-0,45	-55	-2,89
TOTAL PATRIMONIO	3.370	100,00 %	1.902	100,00 %

Notas:

El período se refiere al trimestre o semestre, según sea el caso.

Las inversiones financieras se informan a valor e estimado de realización.

2.4 Estado de variación patrimonial

	% sobre patrimonio medio			% variación respecto fin periodo anterior
	Variación del período actual	Variación del periodo anterior	Variación acumulada anual	
PATRIMONIO FIN PERIODO ANTERIOR (miles de EUR)	1.902	0	1.902	
± Suscripciones/ reembolsos (neto)	51,74	190,79	51,74	-25,35
- Beneficios brutos distribuidos	0,00	0,00	0,00	0,00
± Rendimientos netos	3,76	7,20	3,76	43,66
(+) Rendimientos de gestión	4,93	7,96	4,93	70,56
+ Intereses	0,08	0,14	0,08	69,34
+ Dividendos	1,64	0,33	1,64	1.264,11
± Resultados en renta fija (realizadas o no)	0,00	0,00	0,00	0,00
± Resultados en renta variable (realizadas o no)	3,21	7,49	3,21	17,99
± Resultados en depósitos (realizadas o no)	0,00	0,00	0,00	0,00
± Resultado en derivados (realizadas o no)	0,00	0,24	0,00	-100,00
± Resultado en IIC (realizados o no)	0,00	0,00	0,00	0,00
± Otros resultados	0,00	0,00	0,00	0,00
± Otros rendimientos	0,00	-0,24	0,00	-97,14
(-) Gastos repercutidos	-1,17	-0,76	-1,17	322,57
- Comisión de gestión	-0,67	-0,49	-0,67	277,66
- Comisión de depositario	-0,05	-0,01	-0,05	857,09
- Gastos por servicios exteriores	-0,17	-0,15	-0,17	205,71
- Otros gastos de gestión corriente	-0,07	-0,02	-0,07	738,47
- Otros gastos repercutidos	-0,22	-0,09	-0,22	570,79
(+) Ingresos	0,00	0,01	0,00	-100,00
+ Comisiones de descuento a favor de la IIC	0,00	0,00	0,00	0,00
+ Comisiones retrocedidas	0,00	0,00	0,00	0,00
+ Otros ingresos	0,00	0,01	0,00	-100,00
PATRIMONIO FIN PERIODO ACTUAL (miles de EUR)	3.370	1.902	3.370	

Nota: El período se refiere al trimestre o semestre, según sea el caso.

3. Inversiones financieras

3.1 Inversiones financieras a valor estimado de realización (en miles de EUR) y en porcentaje sobre el patrimonio, al cierre del periodo

Descripción de la inversión y emisor	Periodo actual		Periodo anterior	
	Valor de mercado	%	Valor de mercado	%
TOTAL RENTA FIJA COTIZADA	0	0,00	0	0,00
TOTAL RENTA FIJA NO COTIZADA	0	0,00	0	0,00
TOTAL RF PENDIENTE ADMISION A COTIZACION	0	0,00	0	0,00
TOTAL ADQUISICIÓN TEMPORAL DE ACTIVOS	0	0,00	0	0,00
TOTAL RENTA FIJA	0	0,00	0	0,00
TOTAL RV COTIZADA	170	5,04	86	4,54
TOTAL RV NO COTIZADA	0	0,00	0	0,00
TOTAL RV PENDIENTE ADMISIÓN A COTIZACIÓN	0	0,00	0	0,00
TOTAL RENTA VARIABLE	170	5,04	86	4,54
TOTAL IIC	0	0,00	0	0,00
TOTAL DEPÓSITOS	0	0,00	0	0,00
TOTAL ENTIDADES DE CAPITAL RIESGO + otros	0	0,00	0	0,00
TOTAL INVERSIONES FINANCIERAS INTERIOR	170	5,04	86	4,54
TOTAL RENTA FIJA COTIZADA	0	0,00	0	0,00
TOTAL RENTA FIJA NO COTIZADA	0	0,00	0	0,00
TOTAL RF PENDIENTE ADMISION A COTIZACION	0	0,00	0	0,00
TOTAL ADQUISICIÓN TEMPORAL DE ACTIVOS	0	0,00	0	0,00
TOTAL RENTA FIJA	0	0,00	0	0,00
TOTAL RV COTIZADA	3.068	91,07	1.651	86,78
TOTAL RV NO COTIZADA	0	0,00	0	0,00
TOTAL RV PENDIENTE ADMISIÓN A COTIZACIÓN	0	0,00	0	0,00
TOTAL RENTA VARIABLE	3.068	91,07	1.651	86,78
TOTAL IIC	0	0,00	0	0,00
TOTAL DEPÓSITOS	0	0,00	0	0,00
TOTAL ENTIDADES DE CAPITAL RIESGO + otros	0	0,00	0	0,00
TOTAL INVERSIONES FINANCIERAS EXTERIOR	3.068	91,07	1.651	86,78
TOTAL INVERSIONES FINANCIERAS	3.238	96,11	1.737	91,32

Notas: El período se refiere al final del trimestre o semestre, según sea el caso.

Los productos estructurados suponen un 0,00% de la cartera de inversiones financieras del fondo o compartimento.

3.2 Distribución de las inversiones financieras, al cierre del período: Porcentaje respecto al patrimonio total

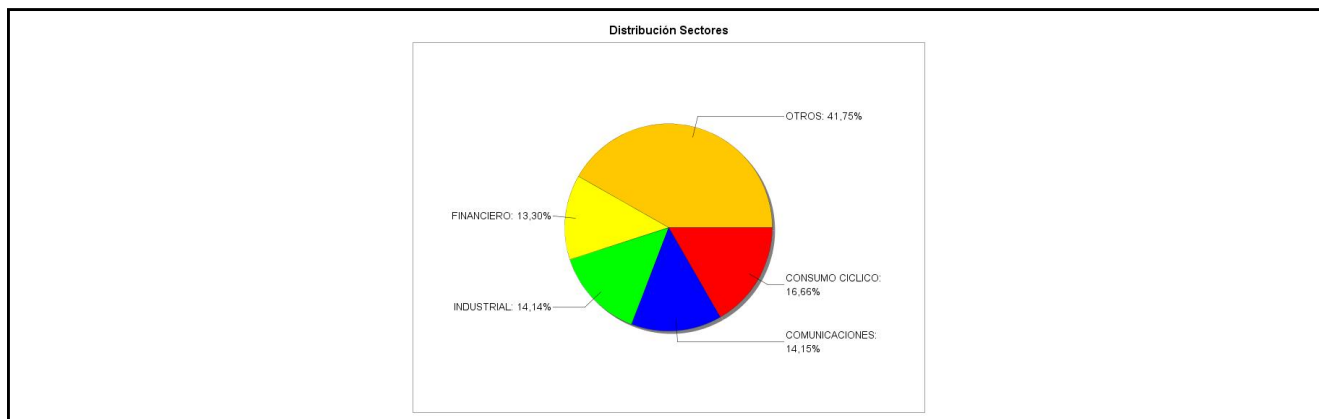

3.3 Operativa en derivados. Resumen de las posiciones abiertas al cierre del periodo (importes en miles de EUR)

No existen posiciones abiertas en instrumentos financieros derivados al cierre del periodo.

4. Hechos relevantes

	SI	NO
a. Suspensión temporal de suscripciones/reembolsos		X
b. Reanudación de suscripciones/reembolsos		X
c. Reembolso de patrimonio significativo		X

	SI	NO
d. Endeudamiento superior al 5% del patrimonio		X
e. Sustitución de la sociedad gestora		X
f. Sustitución de la entidad depositaria		X
g. Cambio de control de la sociedad gestora		X
h. Cambio en elementos esenciales del folleto informativo		X
i. Autorización del proceso de fusión		X
j. Otros hechos relevantes		X

5. Anexo explicativo de hechos relevantes

No aplicable.

6. Operaciones vinculadas y otras informaciones

	SI	NO
a. Partícipes significativos en el patrimonio del fondo (porcentaje superior al 20%)		X
b. Modificaciones de escasa relevancia en el Reglamento		X
c. Gestora y el depositario son del mismo grupo (según artículo 4 de la LMV)	X	
d. Se han realizado operaciones de adquisición y venta de valores en los que el depositario ha actuado como vendedor o comprador, respectivamente		X
e. Se han adquirido valores o instrumentos financieros emitidos o avalados por alguna entidad del grupo de la gestora o depositario, o alguno de éstos ha actuado como colocador, asegurador, director o asesor, o se han prestado valores a entidades vinculadas.	X	
f. Se han adquirido valores o instrumentos financieros cuya contrapartida ha sido otra una entidad del grupo de la gestora o depositario, u otra IIC gestionada por la misma gestora u otra gestora del grupo.		X
g. Se han percibido ingresos por entidades del grupo de la gestora que tienen como origen comisiones o gastos satisfechos por la IIC.	X	
h. Otras informaciones u operaciones vinculadas	X	

7. Anexo explicativo sobre operaciones vinculadas y otras informaciones

c) Gestora y depositario pertenecen al grupo Renta 4. Pueden existir operaciones vinculadas repetitivas y sometidas a un procedimiento de autorización simplificado, relativas a compraventa de Divisas y/o Repos de Deuda Publica, que realiza la Gestora con el Depositario.

e) Durante el periodo de referencia se ha operado con renta variable de Azkoyen SA vinculado desde 30/09/2020 hasta 01/01/3000 por importe de 27577,2 euros.

El importe total de las adquisiciones de valores o instrumentos financieros emitidos o avalados por alguna entidad del grupo de la gestora o depositario, o en las que algunos de estos ha actuado como colocador, asegurador, director o asesor o se han prestado valores a entidades vinculadas es 27.577,20 euros, suponiendo un 0,91%.

g) Las comisiones de intermediación percibidas por entidades del grupo han sido de 2.026,46 euros, lo que supone un 0,07%.

Las comisiones de liquidación percibidas por entidades del grupo han sido de 2.415,73 euros, lo que supone un 0,08%.

La comisión de depositaria percibida por entidades del grupo ha sido de 649,96 euros, lo que supone un 0,02%. Ya informado en el Apartado 2 del presente informe.

Las cantidades percibidas por las entidades del grupo en concepto de otros pagos han sido 50,46, lo que supone un 0,00%.

h) El fondo ha realizado otras operaciones vinculadas por importe de 1.694.700,17 euros, suponiendo un 56,03%.

Nota: El periodo de las operaciones relacionadas corresponde al del Informe, y los porcentajes se refieren al Patrimonio Medio de la IIC en el periodo de referencia.

8. Información y advertencias a instancia de la CNMV

No aplicable.

9. Anexo explicativo del informe periódico

1. SITUACIÓN DE LOS MERCADOS Y EVOLUCIÓN DEL FONDO.

a. Visión de la gestora sobre la situación de los mercados.

TEXTO DE LA GESTORA VISIÓN RESUMEN 1S24

El primer semestre de 2024 se ha saldado con subidas generalizadas en la renta variable: +8,2% para el Eurostoxx 50, +14,5% en el S&P 500, +18,1% en el Nasdaq Comp y +18,4% para el Nikkei. El peor comportamiento relativo se ha visto en mercados latinoamericanos (México -9,1% y Brasil -7,7%). Las subidas se han apoyado en la positiva evolución del ciclo económico, con resiliencia de la economía americana y punto de inflexión al alza en Europa, y por los buenos resultados corporativos, en un contexto de tipos de interés paulatinamente a la baja. Todo ello en un contexto donde las tensiones geopolíticas se mantienen, y donde la incertidumbre política aumenta (elecciones en Francia, UK, y USA).

En EEUU, todos los grandes sectores suben en 1S24, salvo real Estate (-4%). Destaca especialmente el sector tecnológico, apoyado en la inteligencia artificial y semiconductores. El S&P 500 cada vez está más concentrado: el 35% de los rendimientos del año se explica por una compañía, Nvidia (+150% YTD), y el 63% se explica por 6 valores. Los "7 magníficos" ya suponen más de un 30% del S&P 500, frente a menos del 15% que suponían en 2019. El índice no ha visto una caída superior al 2% desde el 22 de diciembre, lo que muestra la resistencia y fuerza del mercado, especialmente en el caso de las tecnológicas. Si se atiende al S&P500 equiponderado, acumula un peor comportamiento frente al S&P en el año.

En Europa, desde un punto de vista sectorial, el mejor comportamiento se ha observado también en tecnología (+17%), acompañado de bancos (+15%), media (+14,4%) y salud (+13,7%). El peor, en utilities (-6%), real estate (-5,4%), alimentación y bebidas (-3,9%). En las últimas semanas del semestre, el comportamiento en Europa ha estado lastrado por el resultado de las elecciones europeas y la incertidumbre en torno a las elecciones francesas, que ha llevado al CAC francés a caer un 9% en el 2T24, afectado por el temor a un gobierno de extrema derecha.

Respecto a la Renta Fija, en el primer semestre de 2024 hemos visto un cambio radical en las perspectivas de recorte de tipos por parte de los bancos centrales debido a la mayor fortaleza demostrada por la economía y, especialmente, la persistencia de las presiones inflacionistas, que tras la una primera desaceleración rápida no acaban de ceder hacia el objetivo. Así, si en diciembre de 2023 las expectativas de recortes de tipos por parte del Banco Central Europeo (BCE) y de la Reserva Federal (Fed) estadounidense para 2024 apuntaban a alrededor de 150 puntos básicos, ahora se descuentan alrededor de 75 pb de bajada para el BCE y entre 25 y 50 pb para la Fed, que aún no ha podido empezar a bajarlos.

Como resultado, la rentabilidad del bono a 1 año alemán ha aumentado 0,14 p.b. hasta el 3,2% (recogiendo ya la primera bajada de tipos), la del 2 años 0,4 p.b. hasta el 2,8% y la del 10 años 0,6 p.b. hasta niveles cercanos al 2,5%. Por su lado, la rentabilidad del bono estadounidense a 1 año ha subido 0,3 p.p. hasta el 5,1%, la del 2 años 0,5 p.b. hasta el 4,7% y la del 10 años 0,6 p.p. hasta el 4,4%. Por tanto, los activos de deuda pública han sufrido en sus precios la corrección en este primer semestre de las elevadas expectativas de recorte de tipos que les habían hecho revalorizarse con fuerza en diciembre del pasado año.

En lo que respecta a materias primas, los metales preciosos acumulan un buen comportamiento en el año (oro +13%, plata +21%), apoyados por su calidad de activo refugio.

En cuanto a divisas, el Euro-dólar se sitúa en 1,07, con una apreciación del dólar del 3% en lo que llevamos de año.

b. Decisiones generales de inversión adoptadas.

Tras un 2023 excepcional, esta primera mitad del ejercicio 2024 ha mantenido la misma tendencia alcista, con subidas generalizadas en la renta variable: +8,2% para el Eurostoxx 50, +14,5% en el S&P 500, +18,1% en el Nasdaq Composite y +18,4% para el Nikkei.

Estos avances se han visto respaldados por la evolución positiva del ciclo económico, la resiliencia de la economía estadounidense y una mejora de la actividad económica en Europa, todo ello en un contexto donde las bajadas de tipos se van retrasando. Por otro lado, el peor comportamiento se ha visto en los mercados de Latinoamérica, con México en un -9,1% y Bovespa brasileño -7,7%.

Cabe destacar que el buen comportamiento de los índices se concentra en número reducido de valores. El S&P 500 cada vez está más concentrado: el 35% de los rendimientos se explica por Nvidia (+150% en el primer semestre) y el 63% se explica por seis valores.

En Europa, la tecnología continua a la cabeza de los sectores con un +17%, acompañado de bancos (+15%) y salud (+13,7%). El peor comportamiento viene de la mano del sector utilities que se deja un -6%, real estate un -5,4% y alimentación y bebidas -3,9%. En las últimas semanas, el comportamiento en Europa se ha visto afectado negativamente por la volatilidad que acechaba a Francia ante la convocatoria adelantada de las elecciones y la victoria de Le Pen en la primera vuelta.

Todo ello en un contexto donde las tensiones geopolíticas ganan protagonismo y donde la incertidumbre política aumenta (elecciones UK, USA y anticipadas en Francia). En este sentido continua la preferencia por la liquidez, calidad (frente a valor) y donde la volatilidad se mantiene baja, pero podría incrementar próximamente.

Por la parte de renta fija durante estos primeros seis meses, el índice Bloomberg Euro-Aggregate ha disminuido un -1,05%. En este primer semestre hemos observado un cambio radical en las perspectivas de recortes de tipos por parte de los bancos centrales debido a la mayor fortaleza demostrada por la economía y las constantes presiones inflacionistas. Si en diciembre se esperaban recortes de tipos por parte del BCE y de la Reserva Federal de 150 puntos básicos en el año, actualmente se descuentan unos 75p.b de bajada para el BCE (con una primera bajada ya realizada el pasado junio de 25p.b) y entre 25 y 50 p.b para la Fed.

Como resultado, la rentabilidad del bono alemán a 10 años ha aumentado 0,6 puntos básicos hasta niveles cercanos al 2,5%. Al otro lado de Atlántico, la rentabilidad del bono estadounidense a 10 años ha subido 0,6 puntos básicos hasta el 4,4%. Por tanto, los activos de deuda pública han sufrido en sus precios la corrección de este primer semestre de las elevadas expectativas de recorte de tipos que habían hecho revalorizarse con fuerza el diciembre pasado.

El fondo ha cerrado el mes de diciembre con una exposición a renta variable del 96.1% (manteniendo el resto del patrimonio en liquidez). Por ello podemos decir que el fondo ya tiene la cartera totalmente estructurada, a excepción de nuevas oportunidades que puedan surgir en los próximos meses. La estrategia del fondo ha consistido en buscar una cartera sólida de valores de calidad a largo plazo intentando buscar una gran diversificación que nos ayude a reducir la volatilidad. Por ahora el fondo no tiene posiciones en Renta Fija, pero en un futuro podría tener un pequeño importe en algún bono o letra.

Este fondo promueve características medioambientales o sociales (art. 8 Reglamento (UE) 2019-2088). La sociedad gestora aplica una metodología de selección de inversiones en base a las puntuaciones sobre aspectos medioambientales, sociales y de gobernanza (ASG) proporcionados por la aplicación Clarity. Dicha metodología consiste en restricciones por cribado negativo ("negative-screening"), siendo aptos para la inversión aquellos valores que superen una puntuación ASG de 25 puntos sobre 100 por activo. Además, la puntuación media ponderada por activo del total de la cartera debe ser superior a 50 puntos sobre 100 para el conjunto de la IIC.

A 30 de junio la puntuación global del fondo con respecto a ASG era de 58 puntos sobre 100, con una puntuación de 57 en ambiental, 53 en social y 67 en gobernanza.

c. Índice de referencia.

N/A

d. Evolución del patrimonio, partícipes, rentabilidad y gastos de la IIC.

CLASE R

El patrimonio del fondo se sitúa en 1,03 millones de euros a fin del periodo frente a 0,29 millones de euros a fin del periodo anterior.

El número de partícipes ha aumentado a lo largo del periodo, pasando de 42 a 138.

La rentabilidad obtenida por el fondo a fin del periodo se sitúa en 3,7% frente al 4,9% a fin del periodo anterior.

Los gastos soportados por el fondo han sido 0,95% del patrimonio durante el periodo frente al 0,41% del periodo anterior.

El valor liquidativo del fondo se sitúa en 10,881 a fin del periodo frente a 10,4933 a fin del periodo anterior.

CLASE I

El patrimonio del fondo se sitúa en 2,339 millones de euros a fin del periodo frente a 1,612 millones de euros a fin del periodo anterior.

El número de partícipes ha aumentado a lo largo del periodo, pasando de 5 a 16.

La rentabilidad obtenida por el fondo a fin del periodo se sitúa en 4,08% frente al 0% a fin del periodo anterior.

Los gastos soportados por el fondo han sido 0,7% del patrimonio durante el periodo frente al 0,32% del periodo anterior.

El valor liquidativo del fondo se sitúa en 10,9179 a fin del periodo frente a 10,4902 a fin del periodo anterior.

e. Rendimientos del fondo en comparación con el resto de fondos de la gestora.

CLASE R

La rentabilidad de 3,7% obtenida por el fondo a lo largo del periodo frente al 4,9%

CLASE I

La rentabilidad de 4,08% obtenida por el fondo a lo largo del periodo frente al 0%

2. INFORMACIÓN SOBRE LAS INVERSIONES.

a. Inversiones concretas realizadas durante el periodo.

Durante este primer semestre, el fondo ha continuado con su proceso de construcción, que ha servido para estructurar la cartera al completo y conseguir un posicionamiento diversificado. El resultado de las inversiones realizadas durante este periodo ha sido positivo, ya que el fondo ha conseguido un +3,7% de rentabilidad.

La operativa durante el periodo ha sido exhaustiva, intentando aprovechar en todo momento las oportunidades del mercado para adquirir las compañías o incrementar posiciones en las mismas a los mejores precios posibles. Debido a que el objetivo prioritario del equipo gestor es el diversificar la cartera, ninguna de las posiciones en la misma supera un 5% de ponderación, a excepción de Golar que su inversión fue inferior al 5% en el momento de entrada por el equipo gestor, pero el valor ha tenido un comportamiento muy positivo incrementando su valor un 50% desde inicio del año.

En cartera, podemos encontrar compañías del sector energético como Petrobras (2,68%), New Fortress Energy (3,3%) y Golar (5,4%), del sector Tecnológico como Microsoft (2,6%), Alphabet (3%) o Nintendo (1,5%), del sector Financiero como T Rowe Price (2,1%), Charles Schwab (2,3%) o BlackRock (1,2%), del sector Salud como, UnitedHealth (2,2%) o Intuitive

Surgical (1%), del sector Consumo como LVMH (1,3%) o Hugo Boss (2,62%), del sector Industrial como Navios Maritime Partners (5%), Pax Global (1,6%) o Azkoyen (2,5%), del sector Automoción como Harley Davidson (2,4%) o Renault (3,1%) y del sector de Materias Primas como Glencore (3,2%) o Rio Tinto (2,3%), además de otros sectores con menor exposición. Por otro lado, se han cerrado posiciones en compañías como Rolls Royce y Roche, la primera por el gran desempeño que ha tenido el valor y por tener una valoración más ajustada al precio que se pronosticaba de la misma y la segunda al encontrar mejor valoración en otras compañías de la cartera y querer reforzar las mismas.

Los valores que más han destacado por su aportación a la rentabilidad del fondo han sido las acciones de Navios Maritime Partners, con un crecimiento desde su adquisición en diciembre del 80%, Golar LNG, TSMC, Renault o Alphabet. Compañías de diferentes sectores que han tenido un gran comportamiento en este primer semestre.

El riesgo de divisa del fondo es principalmente por el posicionamiento en USD, la ponderación en esta divisa asciende al 57,8%, al tener una mayor posición en acciones del mercado americano. El posicionamiento en divisa euro es del 22,3%, teniendo otras divisas con pequeña ponderación en la que se puede destacar el 5,95% en dólar hongkonés y el 5,38% en libras.

b. Operativa de préstamo de valores.

N/A

c. Operativa en derivados y adquisición temporal de activos.

N/A

d. Otra información sobre inversiones.

N/A

3. EVOLUCIÓN DEL OBJETIVO CONCRETO DE RENTABILIDAD.

CLASE R

La rentabilidad de 3,7% sitúa al fondo por encima de la rentabilidad media obtenida por su Índice Benchmark, que es de 1,51%

CLASE I

La rentabilidad de 4,08% sitúa al fondo por encima de la rentabilidad media obtenida por su Índice Benchmark, que es de 1,51%

4. RIESGO ASUMIDO POR EL FONDO.

Durante el primer semestre la volatilidad de la sociedad ha sido de 3.80, en comparación con la volatilidad de los índices en el mismo periodo que es de 12.68 para el Ibex 35, 11.42 para el Eurostoxx, y 11.30 el S&P.

5. EJERCICIO DERECHOS POLITICOS.

En cuanto a los derechos políticos inherentes a los valores integrados en la IIC gestionada por Renta 4 Gestora S.A., S.G.I.I.C, ejerce los derechos políticos (asistencia, delegación o voto) inherentes a los valores, cuando su IIC bajo gestión tiene una participación que represente un porcentaje igual o superior al 1% del capital social o cuando la gestora, de conformidad con la política de ejercicio de derechos de voto, lo considere relevante o cuando existan derechos económicos a favor de accionistas, tales como prima de asistencia a juntas que se ejercerá siempre.

En caso de ejercicio, el sentido del voto será, en general, a favor de las propuestas del Consejo de Administración, salvo que los acuerdos a debate impliquen una modificación en la gestión de la sociedad emisora, contraria a la decisión que motivó la inversión en la Compañía.

6. INFORMACIÓN Y ADVERTENCIAS CNMV.

JUNTA GENERAL ACCIONISTAS

- Durante el periodo la IIC no ha asistido a ninguna Junta General de Accionistas, por considerar que su participación en las mismas no es relevante en la defensa de los derechos de los partícipes.

REMUNERACION TESORERIA

La remuneración de la cuenta corriente en el depositario es de STR -0.5%

OPERACIONES VINCULADAS

Durante el primer semestre de 2024 se ha operado con acciones de Azkoyen SA teniendo la consideración de operación vinculada.

7. ENTIDADES BENEFICIARIAS DEL FONDO SOLIDARIO E IMPORTE CEDIDO A LAS MISMAS.

N/A

8. COSTES DERIVADOS DEL SERVICIO DE ANÁLISIS.

El coste de análisis asociado al fondo BALTIA GLOBAL FI para el primer semestre de 2024 es de 164.66€, siendo el total anual 329.33 €, que representa un 0.026% sobre el patrimonio.

9. COMPARTIMENTOS DE PROPÓSITO ESPECIAL (SIDE POCKETS).

N/A

10. PERSPECTIVAS DE MERCADO Y ACTUACIÓN PREVISIBLE DEL FONDO.

Con el inicio de la temporada de resultados a la vuelta de la esquina y tras un primer trimestre que superó las expectativas de consenso, se vuelve más realista poder alcanzar el crecimiento esperado para este ejercicio. Esto se ve respaldado por datos macroeconómicos que muestran un crecimiento económico resistente y niveles de inflación en descenso.

Por otro lado, nos enfrentamos a una serie de riesgos electorales a ambos lados del Atlántico, tanto en Francia como en Estados Unidos. En relación con las elecciones estadounidenses, el primer debate electoral, celebrado por primera vez en la historia antes del verano, ha puesto en duda la continuidad del candidato demócrata Joe Biden. Por ello, continuaremos vigilando de cerca la evolución de los mercados y adaptando el fondo a las circunstancias, con el objetivo de aprovechar las oportunidades y mitigar los riesgos.

Seguimos apostando por la prudencia, teniendo en cuenta que las bolsas están en máximos y que se mantienen los precios de la energía en niveles elevados que podrían afectar a que la inflación continuase bajando, tendencia que podría no ser duradera de cara a los próximos meses teniendo en cuenta los riesgos geopolíticos. Además, otros datos macroeconómicos relativos al consumo comienzan a mostrar ciertos signos de agotamiento, lo que podría ralentizar el crecimiento de cara a los próximos trimestres. Con el objetivo puesto en el medio plazo y manteniendo una volatilidad controlada que nos genere unos retornos apropiados al nivel de riesgo asumido.

PERSPECTIVAS 2024 DE LA GESTORA

Comienza un segundo semestre con un posicionamiento algo más fuerte en renta variable por parte del mercado, y valoraciones algo más exigentes que las vistas a principios de año. De cara a próximos meses, los principales apoyos para que la renta variable siga teniendo un buen comportamiento son: 1) moderación de la inflación, que favorezca nuevos recortes de tipos en Europa y el inicio de bajadas de tipos por parte de la Fed; 2) mejora del ciclo económico en Europa, y resiliencia en Estados Unidos, vía resultados empresariales positivos; 3) una menor concentración de las subidas, y una rotación sectorial beneficiados por el inicio de bajadas de tipos.

Entre los principales riesgos: 1) ajuste de expectativas de recortes en tipos, ante una inflación que no ceda; 2) la no recuperación de la economía europea, y, o desaceleración de la economía estadounidense. 3) riesgos geopolíticos, con impacto en inflación. Es razonable pensar que el mercado podría ofrecer mejores puntos de entrada ante la materialización de alguno de estos riesgos. Si bien es improbable que los 2 conflictos abiertos (Ucrania-Israel) se resuelvan a corto plazo, su intensidad es media y el mercado convive (incómodamente) con ellos. Salvo desenlaces destructivos, lo más probable es que se conviertan en conflictos de medio plazo, con esporádicos altibajos. Por otro lado, los procesos electorales en EEUU, que van a provocar turbulencias, como ya las han provocado las elecciones francesas en Europa a finales de junio, proyectando inquietud e incertidumbre sobre los mercados.

A nivel macro, en EEUU la preocupación ha empezado a girar desde la inflación hacia el crecimiento. A principios de año, se esperaba un escenario de aceleración del crecimiento y rápida relajación de tipos. Los recortes de la Fed y la mejora del impulso crediticio esperados no se han materializado, algo que despierta alguna duda sobre el crecimiento en próximos trimestres. En lugar de relajar la política monetaria de forma preventiva, por razones favorables al mercado (como la caída de la inflación), la Fed podría acabar relajándola, pero de forma reactiva, en respuesta a un crecimiento económico más

débil.

En Europa, parece que lo peor en términos de estancamiento del PIB ha quedado atrás. Estamos viendo el inicio de recuperación de manufacturas, mientras que el consumo se debería ver apoyado por la positiva evolución del empleo, el aumento del salario real, y las bajadas de tipos del BCE. Tras la primera bajada materializada en junio, esperamos 2 más hasta fin de año. La tercera bajada de tipos podría llegar en diciembre. En cualquier caso, serán los datos los que manden (inflación, salarios, márgenes empresariales). A pesar de los recortes de tipos esperados para 2S24, los tipos de intervención se mantendrán en zona restrictiva y aún lejos de niveles neutrales, ante una inflación que aún no se puede dar por controlada, y con factores de fondo potencialmente inflacionistas.

A nivel micro, los resultados empresariales del 1T24 han superado las expectativas, sobre todo en Estados Unidos (79% de las compañías han publicado mejor de lo esperado), pero también en Europa (60%), haciendo los crecimientos esperados de BPAs para 2024 más factibles. En el periodo 2023-26e, se estima que beneficios crezcan anualmente al 12% en el S&P 500, y al 8,5% en el Stoxx 600. La temporada de publicación de resultados 2T24 será muy importante. ¿Hasta qué punto las empresas podrán mantener las guías del año 2024? Preguntas clave son la normalización de oferta-demanda, la situación del consumidor en Estados Unidos, Europa y China, inventarios, la reducción de costes (materias primas, transportes) y su impacto en márgenes operativos y política de precios.

Desde un punto de vista de valoración, el S&P estadounidense cotiza 21x (PER 12m fwd), una prima del 25% frente a la media de 17x desde el año 2000, niveles de valoración que son particularmente exigentes si comparamos frente a las yields reales. No obstante, si ajustamos por los "7 magníficos" los niveles de valoración están en línea con la media histórica. Europa cotiza a 13,5x, en línea con la media desde al año 2000 de 13,5x. Y España cotiza a 11,0x, frente a la media de 13x en el periodo 2000-hoy. Desde un punto de vista de valoración relativa, Europa está en los niveles más baratos frente a Estados Unidos de más de 20 años (descuento >30%).

Operaciones corporativas. Los mensajes de buena parte de las compañías en los últimos meses están enfocados en el crecimiento, con la economía creciendo, pero por debajo de su potencial, y con balances generalmente sólidos, tras un desapalancamiento financiero en los últimos años. Esto invita a pensar en opciones inorgánicas para impulsar el crecimiento, una vez que incertidumbres por Covid, inflación, cadenas de suministro y menor coste de capital, están más normalizadas.

De momento, seguimos sobreponderando la calidad, la certeza del flujo de caja, la visibilidad, estabilidad y liquidez. Cobra por tanto mayor importancia, si cabe, la selección de valores, creemos que seguirá habiendo una búsqueda de calidad en la renta variable, y por ello es un momento particularmente bueno para tener en cartera "quality compounders", empresas que puedan aumentar sus beneficios de forma constante a lo largo de los ciclos, gracias a su buen posicionamiento en sectores más resistentes, sus ingresos recurrentes y poder de fijación de precios, con mayor consistencia de los beneficios en tiempos difíciles. Creemos que, en un entorno como el actual, la gestión activa es crucial para generar crecimiento rentable en las carteras, y especialmente útil para ayudar a los inversores a mantener un sesgo de calidad cuando navegan por un terreno de mercado potencialmente volátil por delante.

Respecto a la renta fija, tras el intenso endurecimiento de la política monetaria por los bancos centrales y el consiguiente aumento de las rentabilidades de la deuda pública, creemos que este mercado presenta oportunidades de inversión a rentabilidades que son atractivas. Así, en un escenario de bajadas de tipos limitadas esperamos poder seguir invirtiendo en este mercado a rentabilidades atractivas durante el año, especialmente en la parte corta de la curva.

En este segmento del mercado, además, consideramos que los bonos de los organismos supranacionales son especialmente atractivos, ofreciendo rentabilidades en algunos casos superiores al Gobierno español con una mejor calidad crediticia. Igualmente, creemos que es oportuno aprovechar las distorsiones que los factores técnicos causan en el mercado, para posicionarse en la deuda pública de un país u otro.

También consideramos atractivos los niveles de la deuda corporativa grado de inversión, en cuanto a rentabilidad total ofrecida. Además, creemos que los niveles actuales son una oportunidad para seguir mejorando la calidad crediticia de la cartera. No obstante, los actuales niveles de los diferenciales de crédito nos llevan a ser prudentes y esperamos que puedan ampliar en lo que queda de año. En cualquier caso, esto será compensado por las bajadas de los tipos de la deuda pública. Por tanto, creemos que la deuda corporativa grado de inversión ofrece una rentabilidad atractiva que nos protege, además, de que se dé un escenario de deterioro económico mayor de lo esperado, que se traduciría en mayores bajadas de tipos de lo que descuenta el mercado. Por el lado del high yield, somos muy cautos ante el escenario de incertidumbre macro al que nos enfrentamos, y prevemos un incremento de las tasas de default.

10. Detalle de inversiones financieras

Descripción de la inversión y emisor	Divisa	Periodo actual		Periodo anterior	
		Valor de mercado	%	Valor de mercado	%

Descripción de la inversión y emisor	Divisa	Periodo actual		Periodo anterior	
		Valor de mercado	%	Valor de mercado	%
Total Deuda Pública Cotizada mas de 1 año		0	0,00	0	0,00
Total Deuda Pública Cotizada menos de 1 año		0	0,00	0	0,00
Total Renta Fija Privada Cotizada mas de 1 año		0	0,00	0	0,00
Total Renta Fija Privada Cotizada menos de 1 año		0	0,00	0	0,00
TOTAL RENTA FIJA COTIZADA		0	0,00	0	0,00
TOTAL RENTA FIJA NO COTIZADA		0	0,00	0	0,00
TOTAL RF PENDIENTE ADMISION A COTIZACION		0	0,00	0	0,00
TOTAL ADQUISICIÓN TEMPORAL DE ACTIVOS		0	0,00	0	0,00
TOTAL RENTA FIJA		0	0,00	0	0,00
ES0647561903 - DERECHOS berpapel Gestion SA	EUR	1	0,03	0	0,00
ES0147561015 - ACCIONES berpapel Gestion SA	EUR	44	1,31	36	1,87
ES0112458312 - ACCIONES Azkoym SA	EUR	85	2,52	51	2,67
ES0117160111 - ACCIONES Corp Financiera Alba SA	EUR	40	1,18	0	0,00
TOTAL RV COTIZADA		170	5,04	86	4,54
TOTAL RV NO COTIZADA		0	0,00	0	0,00
TOTAL RV PENDIENTE ADMISIÓN A COTIZACIÓN		0	0,00	0	0,00
TOTAL RENTA VARIABLE		170	5,04	86	4,54
TOTAL IIC		0	0,00	0	0,00
TOTAL DEPÓSITOS		0	0,00	0	0,00
TOTAL ENTIDADES DE CAPITAL RIESGO + otros		0	0,00	0	0,00
TOTAL INVERSIONES FINANCIERAS INTERIOR		170	5,04	86	4,54
Total Deuda Pública Cotizada mas de 1 año		0	0,00	0	0,00
Total Deuda Pública Cotizada menos de 1 año		0	0,00	0	0,00
Total Renta Fija Privada Cotizada mas de 1 año		0	0,00	0	0,00
Total Renta Fija Privada Cotizada menos de 1 año		0	0,00	0	0,00
TOTAL RENTA FIJA COTIZADA		0	0,00	0	0,00
TOTAL RENTA FIJA NO COTIZADA		0	0,00	0	0,00
TOTAL RF PENDIENTE ADMISION A COTIZACION		0	0,00	0	0,00
TOTAL ADQUISICIÓN TEMPORAL DE ACTIVOS		0	0,00	0	0,00
TOTAL RENTA FIJA		0	0,00	0	0,00
BMG1744V1037 - ACCIONES Cafe de Coral Holdings Ltd	HKD	40	1,20	0	0,00
EE3100102203 - ACCIONES LHV Group AS	EUR	104	3,09	0	0,00
BMG8659B1054 - ACCIONES TAI Cheung Holdings Ltd	HKD	29	0,85	0	0,00
JE00BM9HZ112 - ACCIONES Arcadium Lithium PLC	USD	48	1,42	0	0,00
US12738K1097 - ACCIONES Cadelor A/S	USD	42	1,25	0	0,00
PHY6957L1062 - ACCIONES Philippine Stock Exchange Inc/	PHP	32	0,95	0	0,00
US6443931000 - ACCIONES New Fortress Energy Inc	USD	111	3,31	51	2,66
IE00BYTBXV33 - ACCIONES Ryanair Holdings PLC	EUR	27	0,80	31	1,63
SE0016828511 - ACCIONES Embracer Group AB	SEK	36	1,07	36	1,87
US92556V1061 - ACCIONES VIATRIS INC	USD	24	0,72	35	1,84
US09075V1026 - ACCIONES BioNTech SE	USD	27	0,79	20	1,03
BMG6955J1036 - ACCIONES PAX Global Technology Ltd	HKD	55	1,64	55	2,91
IL0011582033 - ACCIONES Fiverr International Ltd	USD	29	0,86	25	1,31
MHY622674098 - ACCIONES Navios Maritime Partners LP	USD	168	4,99	58	3,06
CA2943752097 - ACCIONES Epsilon Energy Ltd/Canada	USD	24	0,72	0	0,00
US53814L1089 - ACCIONES Livent Corp	USD	0	0,00	30	1,56
CH0418792922 - ACCIONES Sika AG	CHF	0	0,00	14	0,74
US29446M1027 - ACCIONES EQUINOR ASA	USD	40	1,19	15	0,80
DE000FTG1111 - ACCIONES fateXDEGIRO AG	EUR	95	2,81	50	2,61
NZRYME0001S4 - ACCIONES Ryman Healthcare Ltd	NZD	34	1,00	33	1,76
US9314271084 - ACCIONES WALGREENS BOOTS ALLIANCE	USD	64	1,89	28	1,45
US91324P1021 - ACCIONES UNITEDHEALTH GROUP INC	USD	74	2,19	44	2,31
US8740391003 - ACCIONES TSMC	USD	32	0,96	27	1,44
US8085131055 - ACCIONES Charles Schwab Corp/The	USD	77	2,28	59	3,11
US74144T1088 - ACCIONES T Rowe Price Group Inc	USD	70	2,08	63	3,33
US71654V4086 - ACCIONES Petroleo Brasileiro SA	USD	77	2,29	51	2,68
US70450Y1038 - ACCIONES PAYPAL HOLDINGS INC	USD	70	2,08	0	0,00
US5705351048 - ACCIONES Market Corp	USD	57	1,70	50	2,64
US46120E6023 - ACCIONES Intuitive Surgical Inc	USD	33	0,99	17	0,88
US4128221086 - ACCIONES HARLEY-DAVIDSON INC	USD	82	2,45	54	2,82
US28176E1082 - ACCIONES Edwards Lifesciences Corp	USD	26	0,77	21	1,09
US09247X1019 - ACCIONES BLACKROCK INC	USD	40	1,18	40	2,09
US09062X1037 - ACCIONES Biogen Inc	USD	50	1,48	0	0,00
US0231351067 - ACCIONES AMAZON.COM INC	USD	41	1,20	31	1,63
US02079K3059 - ACCIONES ALPHABET INC	USD	100	2,98	58	3,06
US01609W1027 - ACCIONES ALIBABA GROUP HOLDING	USD	123	3,65	53	2,79
US0028241000 - ACCIONES ABBOTT LABORATORIES	USD	0	0,00	15	0,81
US00206R1023 - ACCIONES AT&T INC	USD	89	2,65	0	0,00
PAP310761054 - ACCIONES Copa Holdings SA	USD	37	1,11	17	0,89
KYG217651051 - ACCIONES CK Hutchison Holdings Ltd	HKD	77	2,28	0	0,00
JP3756600007 - ACCIONES Nintendo Co Ltd	JPY	51	1,51	48	2,53
JE00B4T3BW64 - ACCIONES Glencore PLC	GBP	106	3,16	64	3,38
GB0007188757 - ACCIONES Rio Tinto PLC	GBP	76	2,26	0	0,00
GB00B63H8491 - ACCIONES Rolls-Royce Holdings PLC	GBP	0	0,00	16	0,82

Descripción de la inversión y emisor	Divisa	Periodo actual		Periodo anterior	
		Valor de mercado	%	Valor de mercado	%
FR0000131906 - ACCIONES RENAULT SA	EUR	103	3,07	52	2,72
FR0000120693 - ACCIONES PERNOD RICARD SA	EUR	32	0,94	15	0,80
DE0007231326 - ACCIONES SIXT SE	EUR	0	0,00	25	1,33
DE000A1PHFF7 - ACCIONES HUGO BOSS AG	EUR	89	2,63	0	0,00
BMG9456A1009 - ACCIONES Golar LNG Ltd	USD	181	5,38	82	4,30
US6541061031 - ACCIONES NIKE Inc	USD	25	0,74	35	1,84
US5949181045 - ACCIONES MICROSOFT CORP	USD	87	2,58	61	3,19
PTSEM0AM0004 - ACCIONES SEMAPA-SOC INV E GESTAO	EUR	90	2,66	51	2,66
FR0000121014 - ACCIONES VMH MOET HENNESSY VUITT	EUR	43	1,27	39	2,04
CH0038863350 - ACCIONES Nestle SA	CHF	0	0,00	23	1,19
CH0012032048 - ACCIONES Roche Holding AG	CHF	0	0,00	61	3,18
TOTAL RV COTIZADA		3.068	91,07	1.651	86,78
TOTAL RV NO COTIZADA		0	0,00	0	0,00
TOTAL RV PENDIENTE ADMISIÓN A COTIZACIÓN		0	0,00	0	0,00
TOTAL RENTA VARIABLE		3.068	91,07	1.651	86,78
TOTAL IIC		0	0,00	0	0,00
TOTAL DEPÓSITOS		0	0,00	0	0,00
TOTAL ENTIDADES DE CAPITAL RIESGO + otros		0	0,00	0	0,00
TOTAL INVERSIONES FINANCIERAS EXTERIOR		3.068	91,07	1.651	86,78
TOTAL INVERSIONES FINANCIERAS		3.238	96,11	1.737	91,32

Notas: El período se refiere al final del trimestre o semestre, según sea el caso.

Los productos estructurados suponen un 0,00% de la cartera de inversiones financieras del fondo o compartimento.

11. Información sobre la política de remuneración

No aplica en este informe

12. Información sobre las operaciones de financiación de valores, reutilización de las garantías y swaps de rendimiento total (Reglamento UE 2015/2365)

Durante el período no se han realizado operaciones de adquisición temporal de activos (operaciones de simultáneas).