

BANKINTER INDICE GLOBAL, FI

Nº Registro CNMV: 5252

Informe Semestral del Primer Semestre 2024

Gestora: BANKINTER GESTION DE ACTIVOS, S.A., S.G.I.I.C. **Depositario:** BANKINTER, S.A. **Auditor:**
PricewaterhouseCoopers Auditores, S.L.

Grupo Gestora: BANKINTER **Grupo Depositario:** BANKINTER **Rating Depositario:** A- S&P

El presente informe, junto con los últimos informes periódicos, se encuentran disponibles por medios telemáticos en <http://www.bankinter.com>.

La Entidad Gestora atenderá las consultas de los clientes, relacionadas con las IIC gestionadas en:

Dirección

Servicio Atención al Cliente Bankinter - C/ Pico San Pedro, 1. 28760 Tres Cantos (Madrid). Teléfono: 900 80 20 81.

Correo Electrónico

N/D

Asimismo cuenta con un departamento o servicio de atención al cliente encargado de resolver las quejas y reclamaciones. La CNMV también pone a su disposición la Oficina de Atención al Inversor (902 149 200, e-mail: inversores@cnmv.es).

INFORMACIÓN FONDO

Fecha de registro: 23/03/2018

1. Política de inversión y divisa de denominación

Categoría

Tipo de fondo:

Fondo que toma como referencia un índice

Fondo que invierte más del 10% en otros fondos y/o sociedades

Vocación inversora: Renta Variable Internacional

Perfil de Riesgo: 4, en una escala del 1 al 7

Descripción general

Política de inversión: Para el seguimiento del índice se empleará tanto un modelo de réplica sintética (vía futuros y/o ETF) como, minoritariamente, réplica física (compra de acciones del índice), suponiendo ambos una alta correlación con la evolución del índice (mínima del 75%), estando mitigado el riesgo de contraparte por existir una cámara de compensación o por la recepción de garantías.

La rentabilidad del fondo y la del índice podrían no ser similares debido a que, por el lado negativo, el fondo soporta comisiones (gestión y depósito) y gastos adicionales, y por el lado positivo, pueden repercutirle ingresos adicionales por reparto de dividendos.

Se invierte en torno al 100% de la exposición total en renta variable de cualquier sector, de alta y media capitalización, de emisores/ mercados de países desarrollados.

El resto se invertirá en renta fija pública/privada (incluyendo depósitos e instrumentos líquidos monetarios, cotizados o no), con duración media inferior a 3 meses y de emisores/mercados OCDE, con al menos media calidad (mínimo BBB-), o el rating del Reino de España en cada momento.

Se invertirá un 0-100% del patrimonio en IIC financieras (activo apto) incluyendo ETFs, armonizadas o no (máximo 30% en IIC no armonizadas), del grupo o no de la gestora.

La exposición máxima a riesgo divisa es del 100% de la exposición total.

Se podrá invertir más del 35% del patrimonio en valores emitidos o avalados por un Estado de la UE, una Comunidad Autónoma, una Entidad Local, los Organismos Internacionales de los que España sea miembro y Estados con solvencia no inferior a la de España. La IIC diversifica las inversiones en los activos mencionados anteriormente en, al menos, seis emisiones diferentes. La inversión en valores de una misma emisión no supera el 30% del activo de la IIC.

Se podrá operar con derivados negociados en mercados organizados de derivados con la finalidad de cobertura y de inversión y no negociados en mercados organizados de derivados con la finalidad de cobertura y de inversión. Esta operativa comporta riesgos por la posibilidad de que la cobertura no sea perfecta, por el apalancamiento que conllevan y por la inexistencia de una cámara de compensación. El grado máximo de exposición al riesgo de mercado a través de instrumentos financieros derivados es el importe del patrimonio neto.

Operativa en instrumentos derivados

La metodología aplicada para calcular la exposición total al riesgo de mercado es el método del compromiso

Una información más detallada sobre la política de inversión del Fondo se puede encontrar en su folleto informativo.

Divisa de denominación EUR

2. Datos económicos

	Periodo actual	Periodo anterior	2024	2023
Índice de rotación de la cartera	0,06	0,00	0,06	0,00
Rentabilidad media de la liquidez (% anualizado)	3,57	3,51	3,57	2,98

Nota: El período se refiere al trimestre o semestre, según sea el caso. En el caso de IIC cuyo valor liquidativo no se determine diariamente, éste dato y el de patrimonio se refieren a los últimos disponibles

2.1.a) Datos generales.

Cuando no exista información disponible las correspondientes celdas aparecerán en blanco

CLASE	Nº de participaciones		Nº de partícipes		Divisa	Beneficios brutos distribuidos por participación		Inversión mínima	Distribuye dividendos
	Periodo actual	Periodo anterior	Periodo actual	Periodo anterior		Periodo actual	Periodo anterior		
CLASE R	98.995,59	82.361,44	711	605	EUR	0,00	0,00	1	NO
CLASE C	1.217,74	1.222,96	9	10	EUR	0,00	0,00	1	NO

Patrimonio (en miles)

CLASE	Divisa	Al final del periodo	Diciembre 2023	Diciembre 2022	Diciembre 2021
CLASE R	EUR	17.239	12.650	8.210	6.482
CLASE C	EUR	203	179	8	762

Valor liquidativo de la participación (*)

CLASE	Divisa	Al final del periodo	Diciembre 2023	Diciembre 2022	Diciembre 2021
CLASE R	EUR	174,1399	153,5950	129,1610	160,5848
CLASE C	EUR	166,7404	146,7032	122,7407	151,8266

(*)El valor liquidativo y, por tanto, su rentabilidad no recogen el efecto derivado del cargo individual al partícipe de la comisión de gestión sobre resultados:

Comisiones aplicadas en el período, sobre patrimonio medio

CLASE	Sist. Imputac.	Comisión de gestión						Base de cálculo	Comisión de depositario		
		% efectivamente cobrado							% efectivamente cobrado		Base de cálculo
		Periodo			Acumulada				Periodo	Acumulada	
		s/patrimonio	s/resultados	Total	s/patrimonio	s/resultados	Total				
CLASE R		0,50	0,00	0,50	0,50	0,00	0,50	patrimonio	0,05	0,05	Patrimonio
CLASE C		0,25	0,00	0,25	0,25	0,00	0,25	patrimonio	0,05	0,05	Patrimonio

2.2 Comportamiento

Cuando no exista información disponible las correspondientes celdas aparecerán en blanco

A) Individual CLASE R .Divisa EUR

Rentabilidad (% sin anualizar)	Acumulad o año t actual	Trimestral				Anual			
		Último trim (0)	Trim-1	Trim-2	Trim-3	Año t-1	Año t-2	Año t-3	Año t-5
Rentabilidad IIC									
Rentabilidad índice referencia									
Correlación									

Rentabilidades extremas (i)	Trimestre actual		Último año		Últimos 3 años	
	%	Fecha	%	Fecha	%	Fecha
Rentabilidad mínima (%)						
Rentabilidad máxima (%)						

(i) Sólo se informa para las clases con una antigüedad mínima del periodo solicitado y siempre que no se haya modificado su vocación inversora

Se refiere a las rentabilidades máximas y mínimas entre dos valores liquidativos consecutivos.

La periodicidad de cálculo del valor liquidativo es *diaria*

Recuerde que rentabilidades pasadas no presuponen rentabilidades futuras. Sólo se informa si se ha mantenido una política de inversión homogénea en el período.

Medidas de riesgo (%)	Acumulad o año t actual	Trimestral				Anual			
		Último trim (0)	Trim-1	Trim-2	Trim-3	Año t-1	Año t-2	Año t-3	Año t-5
Volatilidad(ii) de:									
Valor liquidativo									
Ibex-35									
Letra Tesoro 1 año									
MSCI World Net Total Return EUR Index									
VaR histórico del valor liquidativo(iii)									

(ii) Volatilidad histórica: Indica el riesgo de un valor en un periodo, a mayor volatilidad mayor riesgo. A modo comparativo se ofrece la volatilidad de distintas referencias. Sólo se informa de la volatilidad para los períodos con política de inversión homogénea.

(iii) VaR histórico del valor liquidativo: Indica lo máximo que se puede perder, con un nivel de confianza del 99%, en el plazo de 1 mes, si se repitiese el comportamiento de la IIC de los últimos 5 años. El dato es a finales del periodo de referencia.

Gastos (% s/ patrimonio medio)	Acumulado 2024	Trimestral				Anual			
		Último trim (0)	Trim-1	Trim-2	Trim-3	2023	2022	2021	2019
Ratio total de gastos (iv)	0,59	0,30	0,29	0,29	0,30	1,17	1,17	1,20	1,35

(iv) Incluye los gastos directos soportados en el periodo de referencia: comisión de gestión sobre patrimonio, comisión de depositario, auditoría, servicios bancarios (salvo gastos de financiación), y resto de gastos de gestión corriente, en términos de porcentaje sobre patrimonio medio del periodo. En el caso de fondos/compartimentos que invierten más de un 10% de su patrimonio en otras IIC este ratio incluye, de forma adicional al anterior, los gastos soportados indirectamente, derivados de esas inversiones, que incluyen las comisiones de suscripción y reembolso. Este ratio no incluye la comisión de gestión sobre resultados ni los costes de transacción por la compraventa de valores.

En el caso de inversiones en IIC que no calculan su ratio de gastos, éste se ha estimado para incorporarlo en el ratio de gastos.

Evolución del valor liquidativo últimos 5 años

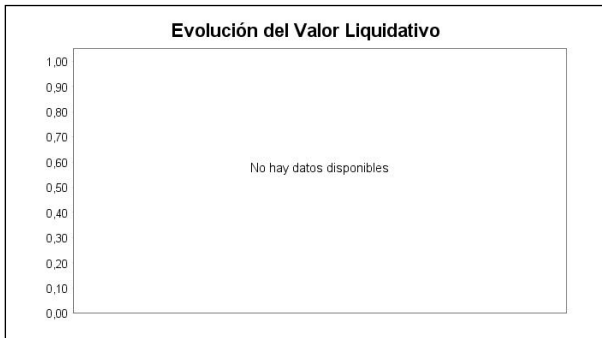

Rentabilidad semestral de los últimos 5 años



El 31/05/2024 se modificó la política de inversión del fondo. Por este motivo, se omite información histórica en determinados apartados de este informe anterior a esta fecha para periodos completos en los que el fondo no haya mantenido esta nueva política de inversión, entre ellos, en los gráficos de evolución del valor liquidativo y rentabilidad semestral, conforme a lo establecido en la Circular 4/2008, de 11 de septiembre, de la CNMV. "Se puede encontrar información adicional en el Anexo de este informe"

A) Individual CLASE C .Divisa EUR

Rentabilidad (% sin anualizar)	Acumulad o año t actual	Trimestral				Anual			
		Último trim (0)	Trim-1	Trim-2	Trim-3	Año t-1	Año t-2	Año t-3	Año t-5
Rentabilidad IIC									
Rentabilidad índice referencia									
Correlación									

Rentabilidades extremas (i)	Trimestre actual		Último año		Últimos 3 años	
	%	Fecha	%	Fecha	%	Fecha
Rentabilidad mínima (%)						
Rentabilidad máxima (%)						

(i) Sólo se informa para las clases con una antigüedad mínima del periodo solicitado y siempre que no se haya modificado su vocación inversora

Se refiere a las rentabilidades máximas y mínimas entre dos valores liquidativos consecutivos.

La periodicidad de cálculo del valor liquidativo es *diaria*

Recuerde que rentabilidades pasadas no presuponen rentabilidades futuras. Sólo se informa si se ha mantenido una política de inversión homogénea en el período.

Medidas de riesgo (%)	Acumulad o año t actual	Trimestral				Anual			
		Último trim (0)	Trim-1	Trim-2	Trim-3	Año t-1	Año t-2	Año t-3	Año t-5
Volatilidad(ii) de:									
Valor liquidativo									
Ibex-35									
Letra Tesoro 1 año									
MSCI World Net Total Return EUR Index									
VaR histórico del valor liquidativo(iii)									

(ii) Volatilidad histórica: Indica el riesgo de un valor en un periodo, a mayor volatilidad mayor riesgo. A modo comparativo se ofrece la volatilidad de distintas referencias. Sólo se informa de la volatilidad para los períodos con política de inversión homogénea.

(iii) VaR histórico del valor liquidativo: Indica lo máximo que se puede perder, con un nivel de confianza del 99%, en el plazo de 1 mes, si se repitiese el comportamiento de la IIC de los últimos 5 años. El dato es a finales del periodo de referencia.

Gastos (% s/ patrimonio medio)	Acumulado 2024	Trimestral				Anual			
		Último trim (0)	Trim-1	Trim-2	Trim-3	2023	2022	2021	2019
Ratio total de gastos (iv)	0,35	0,18	0,17	0,17	0,17	0,67	0,68	0,70	0,44

(iv) Incluye los gastos directos soportados en el periodo de referencia: comisión de gestión sobre patrimonio, comisión de depositario, auditoría, servicios bancarios (salvo gastos de financiación), y resto de gastos de gestión corriente, en términos de porcentaje sobre patrimonio medio del periodo. En el caso de fondos/compartimentos que invierten más de un 10% de su patrimonio en otras IIC este ratio incluye, de forma adicional al anterior, los gastos soportados indirectamente, derivados de esas inversiones, que incluyen las comisiones de suscripción y reembolso. Este ratio no incluye la comisión de gestión sobre resultados ni los costes de transacción por la compraventa de valores.

En el caso de inversiones en IIC que no calculan su ratio de gastos, éste se ha estimado para incorporarlo en el ratio de gastos.

Evolución del valor liquidativo últimos 5 años

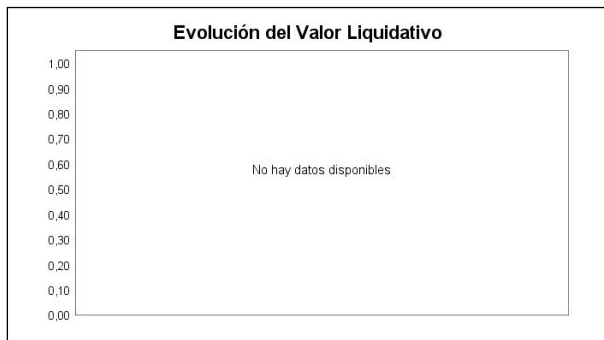

Rentabilidad semestral de los últimos 5 años



El 31/05/2024 se modificó la política de inversión del fondo. Por este motivo, se omite información histórica en determinados apartados de este informe anterior a esta fecha para periodos completos en los que el fondo no haya mantenido esta nueva política de inversión, entre ellos, en los gráficos de evolución del valor liquidativo y rentabilidad semestral, conforme a lo establecido en la Circular 4/2008, de 11 de septiembre, de la CNMV. "Se puede encontrar información adicional en el Anexo de este informe"

B) Comparativa

Durante el periodo de referencia, la rentabilidad media en el periodo de referencia de los fondos gestionados por la Sociedad Gestora se presenta en el cuadro adjunto. Los fondos se agrupan según su vocación inversora.

Vocación inversora	Patrimonio gestionado* (miles de euros)	Nº de partícipes*	Rentabilidad Semestral media**
Renta Fija Euro	1.249.080	22.965	1,05
Renta Fija Internacional	1.533.401	13.894	1,33
Renta Fija Mixta Euro	154.473	7.364	1,28
Renta Fija Mixta Internacional	2.984.879	21.358	1,86
Renta Variable Mixta Euro	49.996	1.767	1,76
Renta Variable Mixta Internacional	3.167.355	23.081	4,41
Renta Variable Euro	253.827	7.757	7,79
Renta Variable Internacional	1.443.937	52.207	11,49
IIC de Gestión Pasiva	0	0	0,00
Garantizado de Rendimiento Fijo	0	0	0,00
Garantizado de Rendimiento Variable	587.760	16.590	1,56
De Garantía Parcial	0	0	0,00
Retorno Absoluto	11.757	900	1,40
Global	57.332	2.879	-0,87
FMM a Corto Plazo de Valor Liquidativo Variable	0	0	0,00
FMM a Corto Plazo de Valor Liq. Constante de Deuda Pública	0	0	0,00

Vocación inversora	Patrimonio gestionado* (miles de euros)	Nº de partícipes*	Rentabilidad Semestral media**
FMM a Corto Plazo de Valor Liquidativo de Baja Volatilidad	0	0	0,00
FMM Estándar de Valor Liquidativo Variable	0	0	0,00
Renta Fija Euro Corto Plazo	1.754.501	22.521	1,62
IIC que Replica un Índice	0	0	0,00
IIC con Objetivo Concreto de Rentabilidad No Garantizado	140.159	3.236	1,32
Total fondos	13.388.457	196.519	3,41

*Medias.

**Rentabilidad media ponderada por patrimonio medio de cada FI en el periodo

2.3 Distribución del patrimonio al cierre del período (Importes en miles de EUR)

Distribución del patrimonio	Fin período actual		Fin período anterior	
	Importe	% sobre patrimonio	Importe	% sobre patrimonio
(+) INVERSIONES FINANCIERAS	15.687	89,94	10.842	84,51
* Cartera interior	0	0,00	6.598	51,43
* Cartera exterior	15.687	89,94	4.238	33,03
* Intereses de la cartera de inversión	0	0,00	6	0,05
* Inversiones dudosas, morosas o en litigio	0	0,00	0	0,00
(+) LIQUIDEZ (TESORERÍA)	1.622	9,30	1.349	10,51
(+/-) RESTO	133	0,76	639	4,98
TOTAL PATRIMONIO	17.442	100,00 %	12.830	100,00 %

Notas:

El período se refiere al trimestre o semestre, según sea el caso.

Las inversiones financieras se informan a valor e estimado de realización.

2.4 Estado de variación patrimonial

	% sobre patrimonio medio			% variación respecto fin periodo anterior
	Variación del período actual	Variación del periodo anterior	Variación acumulada anual	
PATRIMONIO FIN PERIODO ANTERIOR (miles de EUR)	12.830	15.126	12.830	
± Suscripciones/ reembolsos (neto)	17,20	-17,47	17,20	-196,86
- Beneficios brutos distribuidos	0,00	0,00	0,00	0,00
± Rendimientos netos	12,63	2,87	12,63	333,31
(+) Rendimientos de gestión	13,32	3,41	13,32	284,49
+ Intereses	1,17	1,31	1,17	-12,05
+ Dividendos	0,00	0,15	0,00	-100,00
± Resultados en renta fija (realizadas o no)	0,00	0,00	0,00	16,05
± Resultados en renta variable (realizadas o no)	3,23	0,37	3,23	750,62
± Resultados en depósitos (realizadas o no)	0,00	0,00	0,00	0,00
± Resultado en derivados (realizadas o no)	5,73	0,94	5,73	498,22
± Resultado en IIC (realizados o no)	2,94	0,71	2,94	308,43
± Otros resultados	0,25	-0,07	0,25	-439,90
± Otros rendimientos	0,00	0,00	0,00	0,00
(-) Gastos repercutidos	-0,69	-0,54	-0,69	25,72
- Comisión de gestión	-0,49	-0,45	-0,49	5,37
- Comisión de depositario	-0,05	-0,05	-0,05	-3,12
- Gastos por servicios exteriores	-0,01	-0,01	-0,01	-15,79
- Otros gastos de gestión corriente	-0,02	-0,02	-0,02	13,10
- Otros gastos repercutidos	-0,13	-0,01	-0,13	1.205,02
(+) Ingresos	0,00	0,00	0,00	0,00

	% sobre patrimonio medio			% variación respecto fin periodo anterior
	Variación del período actual	Variación del período anterior	Variación acumulada anual	
+ Comisiones de descuento a favor de la IIC	0,00	0,00	0,00	0,00
+ Comisiones retrocedidas	0,00	0,00	0,00	0,00
+ Otros ingresos	0,00	0,00	0,00	0,00
PATRIMONIO FIN PERIODO ACTUAL (miles de EUR)	17.442	12.830	17.442	

Nota: El período se refiere al trimestre o semestre, según sea el caso.

3. Inversiones financieras

3.1 Inversiones financieras a valor estimado de realización (en miles de EUR) y en porcentaje sobre el patrimonio, al cierre del periodo

Descripción de la inversión y emisor	Periodo actual		Periodo anterior	
	Valor de mercado	%	Valor de mercado	%
TOTAL RENTA FIJA COTIZADA	0	0,00	299	2,33
TOTAL RENTA FIJA NO COTIZADA	0	0,00	0	0,00
TOTAL RF PENDIENTE ADMISION A COTIZACION	0	0,00	0	0,00
TOTAL ADQUISICIÓN TEMPORAL DE ACTIVOS	0	0,00	6.299	49,10
TOTAL RENTA FIJA	0	0,00	6.598	51,43
TOTAL RV COTIZADA	0	0,00	0	0,00
TOTAL RV NO COTIZADA	0	0,00	0	0,00
TOTAL RV PENDIENTE ADMISIÓN A COTIZACIÓN	0	0,00	0	0,00
TOTAL RENTA VARIABLE	0	0,00	0	0,00
TOTAL IIC	0	0,00	0	0,00
TOTAL DEPÓSITOS	0	0,00	0	0,00
TOTAL ENTIDADES DE CAPITAL RIESGO + otros	0	0,00	0	0,00
TOTAL INVERSIONES FINANCIERAS INTERIOR	0	0,00	6.598	51,43
TOTAL RENTA FIJA COTIZADA	0	0,00	896	6,99
TOTAL RENTA FIJA NO COTIZADA	0	0,00	0	0,00
TOTAL RF PENDIENTE ADMISION A COTIZACION	0	0,00	0	0,00
TOTAL ADQUISICIÓN TEMPORAL DE ACTIVOS	0	0,00	0	0,00
TOTAL RENTA FIJA	0	0,00	896	6,99
TOTAL RV COTIZADA	0	0,00	0	0,00
TOTAL RV NO COTIZADA	0	0,00	0	0,00
TOTAL RV PENDIENTE ADMISIÓN A COTIZACIÓN	0	0,00	0	0,00
TOTAL RENTA VARIABLE	0	0,00	0	0,00
TOTAL IIC	15.682	89,91	3.398	26,49
TOTAL DEPÓSITOS	0	0,00	0	0,00
TOTAL ENTIDADES DE CAPITAL RIESGO + otros	0	0,00	0	0,00
TOTAL INVERSIONES FINANCIERAS EXTERIOR	15.682	89,91	4.294	33,48
TOTAL INVERSIONES FINANCIERAS	15.682	89,91	10.892	84,91

Notas: El período se refiere al final del trimestre o semestre, según sea el caso.

Los productos estructurados suponen un 0,00% de la cartera de inversiones financieras del fondo o compartimento.

3.2 Distribución de las inversiones financieras, al cierre del período: Porcentaje respecto al patrimonio total

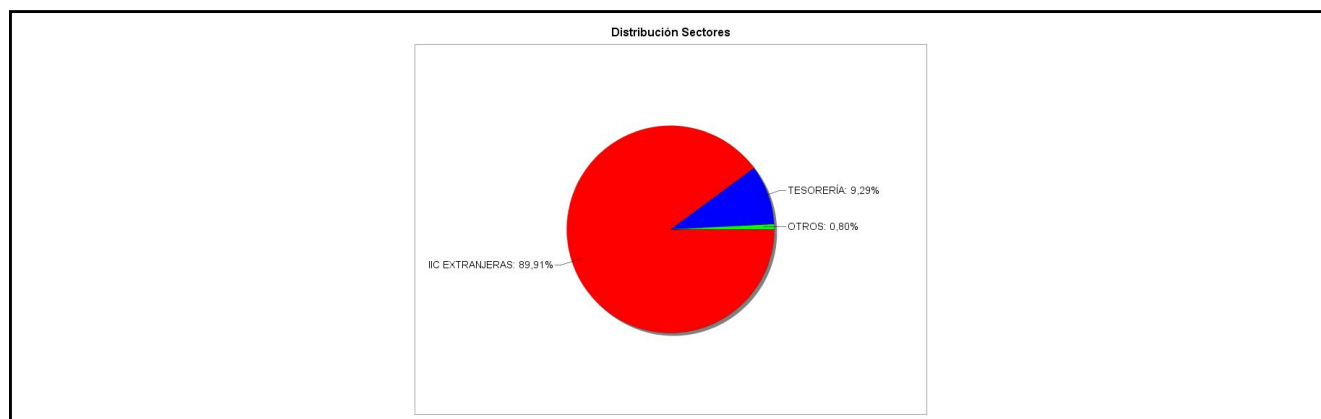

3.3 Operativa en derivados. Resumen de las posiciones abiertas al cierre del periodo (importes en miles de EUR)

Subyacente	Instrumento	Importe nominal comprometido	Objetivo de la inversión
INDICE MSCI WORLD NET TOTAL RETURN	C/ Fut. FUT MSCI WORLD INDEX SEP24	1.906	Inversión
Total subyacente renta variable		1906	

Subyacente	Instrumento	Importe nominal comprometido	Objetivo de la inversión
EURO	V/ FUTURO EURO DOLAR SEP24 CME	1.386	Inversión
Total subyacente tipo de cambio		1386	
TOTAL OBLIGACIONES		3292	

4. Hechos relevantes

	SI	NO
a. Suspensión temporal de suscripciones/reembolsos		X
b. Reanudación de suscripciones/reembolsos		X
c. Reembolso de patrimonio significativo	X	
d. Endeudamiento superior al 5% del patrimonio	X	
e. Sustitución de la sociedad gestora		X
f. Sustitución de la entidad depositaria		X
g. Cambio de control de la sociedad gestora		X
h. Cambio en elementos esenciales del folleto informativo	X	
i. Autorización del proceso de fusión		X
j. Otros hechos relevantes		X

5. Anexo explicativo de hechos relevantes

26/3/2024
Reembolsos superiores al 20% del patrimonio.
Se comunica un endeudamiento superior al 5% del patrimonio del fondo.
31/5/2024
La CNMV ha resuelto: Verificar y registrar a solicitud de BANKINTER GESTION DE ACTIVOS, S.A., S.G.I.I.C., como entidad Gestora, y de BANKINTER, S.A., como entidad Depositaria, la actualización del folleto de BANKINTER INDICE GLOBAL, FI (inscrito en el Registro Administrativo de Fondos de Inversión de carácter financiero con el número 5252), al objeto de modificar la política de inversión e incluir los gastos de utilización del índice de referencia.

6. Operaciones vinculadas y otras informaciones

	SI	NO
a. Participes significativos en el patrimonio del fondo (porcentaje superior al 20%)		X
b. Modificaciones de escasa relevancia en el Reglamento		X
c. Gestora y el depositario son del mismo grupo (según artículo 4 de la LMV)	X	
d. Se han realizado operaciones de adquisición y venta de valores en los que el depositario ha actuado como vendedor o comprador, respectivamente		X

	SI	NO
e. Se han adquirido valores o instrumentos financieros emitidos o avalados por alguna entidad del grupo de la gestora o depositario, o alguno de éstos ha actuado como colocador, asegurador, director o asesor, o se han prestado valores a entidades vinculadas.		X
f. Se han adquirido valores o instrumentos financieros cuya contrapartida ha sido otra una entidad del grupo de la gestora o depositario, u otra IIC gestionada por la misma gestora u otra gestora del grupo.	X	
g. Se han percibido ingresos por entidades del grupo de la gestora que tienen como origen comisiones o gastos satisfechos por la IIC.	X	
h. Otras informaciones u operaciones vinculadas	X	

7. Anexo explicativo sobre operaciones vinculadas y otras informaciones

<p>c) El Depositario y Gestora pertenecen al mismo grupo económico, no obstante la Gestora y el Depositario han establecido procedimientos para evitar conflictos de interés y cumplir los requisitos legales de separación recogidos en el Reglamento de IIC.</p> <p>f) Se han realizado operaciones de adquisición temporal de activos con pacto de recompra con el depositario. El tipo medio ha sido de 3,96%.</p> <p>g) Durante el semestre Bankinter SA ha percibido importes que tienen como origen comisiones o gastos satisfechos por el fondo, en concepto de comisión de depositaría, cuya cuantía para esta última se detalla en el apartado de datos generales de este informe; así como otros gastos por liquidación e intermediación de compraventa de valores por un importe de 3.446,20 euros, lo que representa un 0,02% del patrimonio medio del fondo en el semestre.</p> <p>h) La Gestora cuenta con un procedimiento para el control de las operaciones vinculadas en el que verifica, entre otros aspectos, que éstas se realizan a precios o en condiciones iguales o mejores que los de mercado; existiendo para aquellas operaciones que tienen la consideración de operaciones vinculadas repetitivas o de escasa relevancia (por ejemplo, operaciones de adquisición temporal de activos con pacto de recompra con el Depositario) un procedimiento de autorización simplificado en el que se comprueba el cumplimiento de estos dos aspectos.</p>

8. Información y advertencias a instancia de la CNMV

No aplicable.

9. Anexo explicativo del informe periódico

1. SITUACION DE LOS MERCADOS Y EVOLUCIÓN DEL FONDO.

a) Visión de la gestora/sociedad sobre la situación de los mercados

Durante el primer semestre de 2024 la actividad económica mundial se caracterizó por su resiliencia. El buen comportamiento de los mercados de trabajo favoreció el dinamismo del consumo. Por ramas de actividad, las manufacturas estuvieron más deprimidas y fueron los servicios los que mostraron mayor dinamismo. En algunas regiones, como el área del euro, se aceleró ligeramente el ritmo de expansión de la actividad. En todo caso, el ritmo de crecimiento del PIB global fue relativamente modesto desde una perspectiva histórica, en el entorno de +3%.

Por su parte, la inflación prosiguió con su senda bajista, aunque con menos fuerza que en 2023, entre otros motivos, por la persistencia de la inflación de servicios. La ralentización del proceso de desinflación, que conduce a una inflación algo más elevado durante más tiempo, provocó que las expectativas sobre la evolución futura de los tipos de interés se revisaron al alza durante el semestre, hacia un escenario de menores recortes de tipos, con su consiguiente impacto en los mercados financieros.

A pesar de la persistencia de la inflación en algunas regiones, los bancos centrales de algunos países avanzados redujeron

sus tipos de interés oficiales a finales del periodo. Tal es el caso del Banco Central Europeo (BCE), que decidió bajar sus tipos de interés de referencia en 25 puntos básicos en su reunión de junio. Así, el tipo de depósito pasó a situarse en 3,75%.

Los mercados de renta fija sufrieron importantes dosis de volatilidad, en función del ajuste en las expectativas de bajadas de tipos de la Reserva Federal y del BCE.

En el conjunto del semestre, los tipos de mercado de la deuda soberana aumentaron sensiblemente, revirtiendo parcialmente las bajadas experimentadas a finales de 2023. En concreto, la rentabilidad del bono americano a diez años subió +52 puntos básicos hasta situarse en 4,40%, y la del bono alemán rebotó +48 puntos básicos en el trimestre hasta 2,50%, lo que supuso caídas de los precios de -1,6% en EE. UU. y de -2,4% en Alemania.

Las primas de riesgo de la deuda periférica sufrieron volatilidad tras las elecciones europeas. La convocatoria de elecciones anticipadas en Francia castigó a los activos franceses. En esta línea, la prima de riesgo francesa llegó a subir hasta 82 puntos básicos habiendo registrado un mínimo en el semestre de 43 puntos básicos.

A pesar de todo, salvo en el caso de Francia, el saldo semestral fue positivo: la prima de riesgo española se redujo -5 puntos básicos en el semestre hasta 92 puntos básicos y la italiana -10 puntos básicos hasta 157 puntos básicos. Los diferenciales de crédito se estrecharon en el semestre, hasta situarse en niveles históricamente reducidos, ayudados por las bajas tasa de impago y una cierta mejora de la actividad económica.

Los principales índices bursátiles prolongaron la senda alcista durante el primer semestre del año. El índice MSCI World de países desarrollados subió +10,8% y el índice MSCI Emergentes, +6,1%. El Topix japonés destacó con un alza de +18,7%. Sin embargo, esta subida se produjo con una fuerte dispersión sectorial. Dentro de la bolsa europea, por ejemplo, tecnología destacó con un alza de +23,8%, seguida de salud (+14%) y financieras (+9,3%). Sin embargo, las utilities registraron una caída de -6,1%. Otros dos sectores cerraron el trimestre en negativo: real estate (-4,2%) y consumo estable (-3,4%).

En los mercados cambiarios lo más destacado fue la debilidad del yen (dólar +14% vs yen), por la lentitud del Banco de Japón a la hora de subir los tipos de interés en un contexto en que se retrasa la flexibilización de las políticas monetarias en EE. UU. y la UEM. Por su parte, el euro se depreció frente al dólar (3% en el semestre) por el adelanto del BCE frente a la Reserva Federal a la hora de rebajar los tipos de interés.

Finalmente, en el mercado de materias primas se produjo un rebote en el precio del petróleo (+12% el Brent hasta 86,4 dólares el barril) y en el precio del gas (+11% en la referencia europea). Por su parte, el oro se revalorizó +13% hasta 2.327 dólares la onza.

b) Decisiones generales de inversión adoptadas.

El fondo Bankinter Índice Global, FI se ha mantenido invertido desde su aparición en el periodo en torno al 100% en futuros sobre el MSCI World dado que su política de inversión es tratar de dar una rentabilidad similar a este índice. También ha invertido un pequeño porcentaje del patrimonio en ETFs que replican el mismo índice.

El porcentaje invertido en otras Instituciones de Inversión Colectiva (IICs) representa el 26,49% del patrimonio a cierre del período a través de un ETF de Amundi y otro de Lyxor

c) Índice de referencia.

La gestión del fondo está vinculada a su índice de referencia. A cierre del periodo, la correlación lineal de ambas clases con su índice de referencia ha sido del 0,87. El tracking error ha sido del 9,77% frente a su índice de referencia, inferior al indicado en su folleto informativo.

d) Evolución del Patrimonio, partícipes, rentabilidad y gastos de la IIC

El patrimonio de la clase R ha variado en un 36,27% mientras el de la clase C en 13,17%.

El número de partícipes de la clase R ha variado en un 17,52% mientras el de la clase C en -10,00%.

Las clases no disponen de información histórica completa en el periodo, motivo por el cual no se ofrece dato de rentabilidad.

Durante el periodo, los gastos corrientes soportados por la clase R han tenido un impacto de $-0,59\%$ en su rentabilidad, correspondiendo un $-0,57\%$ a los gastos del propio fondo de clase R y un $-0,02\%$ a los gastos indirectos por inversión en otros fondos.

Durante el periodo, los gastos corrientes soportados por la clase C han tenido un impacto de $-0,35\%$ en su rentabilidad, correspondiendo un $-0,33\%$ a los gastos del propio fondo de clase C y un $-0,02\%$ a los gastos indirectos por inversión en otros fondos.

La rentabilidad media de la liquidez durante el periodo ha sido de $3,57\%$.

e) Rendimiento del fondo en comparación con el resto de los fondos de la gestora

En el cuadro de Comparativa se puede observar el comportamiento relativo del Fondo con respecto a la rentabilidad media de los fondos de la Gestora con su misma Vocación Inversora.

2.- INFORMACION SOBRE LAS INVERSIONES

a) Inversiones concretas realizadas durante el período

El Fondo ha realizado durante el período operaciones de compraventa de futuros sobre el MSCI World para mantener el nivel de inversión al 100% teniendo en cuenta las entradas y salidas de patrimonio.

b) Operativa de préstamo de valores

N/A

c) Operativa en derivados y adquisición temporal de activos

El fondo ha realizado durante el plazo operaciones de compraventa de futuros sobre índices. El resultado de la inversión en estas operaciones ha supuesto una rentabilidad del $5,73\%$ sobre el patrimonio medio del fondo. La estrategia de inversión en derivados ha buscado en todo momento dar una rentabilidad similar a la del índice de referencia. El nivel medio de apalancamiento en derivados durante el periodo ha sido de $94,73\%$.

d) Otra información sobre inversiones

3.- EVOLUCIÓN DEL OBJETIVO CONCRETO DE RENTABILIDAD

N/A

4.- RIESGO ASUMIDO POR EL FONDO

Las clases no disponen de información histórica completa en el periodo, motivo por el cual no se ofrece dato de volatilidad.

5.- EJERCICIO DE RIESGOS POLÍTICOS

N/A

6.- INFORMACION Y ADVERTENCIAS CNMV

N/A

7.- ENTIDADES BENEFICIARIAS DEL FONDO SOLIDARIO E IMPORTE CEDIDO A LAS MISMAS

N/A

8.- COSTES DERIVADOS DEL SERVICIO DE ANÁLISIS

N/A

9.- COMPARTIMENTOS DE PROPÓSITO ESPECIAL (SIDE POCKETS).

N/A

10.- PERSPECTIVAS DE MERCADO Y ACTUACIÓN PREVISIBLE DEL FONDO.

No se prevén cambios significativos en el ritmo de crecimiento de las principales economías en el próximo semestre. La actividad de la Eurozona podría proseguir con su recuperación mientras que en EE.UU. se estaría produciendo cierta pérdida de momentum. En conjunto, el ritmo de expansión del PIB global durante el segundo semestre del año será modesto, favorecido por la fortaleza de los servicios y la solidez de los mercados de trabajo, y penalizado por las políticas monetarias restrictivas y la incertidumbre geopolítica.

El semestre estará marcado por los procesos electorales en Francia, Reino Unido y, sobre todo, de EE.UU. Las políticas monetarias deberían ir suavizándose en consonancia con la progresiva reducción de las tasas de inflación. En este sentido, las expectativas del mercado adelantan un nuevo recorte de tipos por parte del Banco Central Europeo en septiembre y probablemente otro en el último mes del año. Por su parte, la Reserva Federal podría bajar los tipos de interés hasta en dos ocasiones a lo largo del segundo semestre del año, según descuenta el mercado.

Los índices bursátiles acumulan importantes subidas en la primera mitad del año, revalorizaciones que difícilmente pueden repetirse en el segundo semestre del ejercicio.

Además, el semestre ha estado marcado por el dominio de la Inteligencia Artificial. La tecnología puede seguir actuando como un catalizador para el mercado ya que, aparte de la IA, cuenta con importantes vectores de crecimiento como la migración a la nube, la ciberseguridad, etc. No obstante, hay que ser conscientes de que ha tenido un comportamiento muy heterogéneo y que habría que ir dirigiéndose hacia las compañías que se han quedado rezagadas y que, por tanto, cuentan con valoraciones más atractivas.

La subida del índice S&P500 ha estado concentrada en pocos valores por lo que sería saludable ver una extensión del movimiento hacia el resto del mercado, que se vería favorecida por un crecimiento de los beneficios empresariales más repartido. Las expectativas de analistas apuntan precisamente a esa posibilidad, a que se vaya reduciendo la brecha en el crecimiento de los beneficios.

Por tanto, deberíamos ver una mayor amplitud de mercado gracias a la recuperación de los beneficios empresariales en el resto de los sectores.

El índice S&P500 cotiza con una ratio de valoración precio/beneficio de 21x, por encima de su media histórica de la última década de 16x. Las valoraciones en Europa y otras regiones no son tan exigentes, por lo que tendrían mayor margen de revalorización, siempre que el contexto geopolítico no se deteriore.

De esta forma, la estrategia de inversión del Fondo para este nuevo periodo se moverá siguiendo las líneas de actuación mencionadas anteriormente, si bien dada su política de inversión el fondo evolucionará acorde con el comportamiento de su índice de referencia.

10. Detalle de inversiones financieras

Descripción de la inversión y emisor	Divisa	Periodo actual		Periodo anterior	
		Valor de mercado	%	Valor de mercado	%
Total Deuda Pública Cotizada mas de 1 año		0	0,00	0	0,00
ES0L02401120 - LETRA TESORO PUBLICO 3,62 2024-01-12	EUR	0	0,00	299	2,33
Total Deuda Pública Cotizada menos de 1 año		0	0,00	299	2,33
Total Renta Fija Privada Cotizada mas de 1 año		0	0,00	0	0,00
Total Renta Fija Privada Cotizada menos de 1 año		0	0,00	0	0,00
TOTAL RENTA FIJA COTIZADA		0	0,00	299	2,33
TOTAL RENTA FIJA NO COTIZADA		0	0,00	0	0,00

Descripción de la inversión y emisor	Divisa	Periodo actual		Periodo anterior	
		Valor de mercado	%	Valor de mercado	%
TOTAL RF PENDIENTE ADMISION A COTIZACION		0	0,00	0	0,00
ES0L02412069 - REPO BKT 3,85 2024-01-02	EUR	0	0,00	6.299	49,10
TOTAL ADQUISICIÓN TEMPORAL DE ACTIVOS		0	0,00	6.299	49,10
TOTAL RENTA FIJA		0	0,00	6.598	51,43
TOTAL RV COTIZADA		0	0,00	0	0,00
TOTAL RV NO COTIZADA		0	0,00	0	0,00
TOTAL RV PENDIENTE ADMISIÓN A COTIZACIÓN		0	0,00	0	0,00
TOTAL RENTA VARIABLE		0	0,00	0	0,00
TOTAL IIC		0	0,00	0	0,00
TOTAL DEPÓSITOS		0	0,00	0	0,00
TOTAL ENTIDADES DE CAPITAL RIESGO + otros		0	0,00	0	0,00
TOTAL INVERSIONES FINANCIERAS INTERIOR		0	0,00	6.598	51,43
Total Deuda Pública Cotizada mas de 1 año		0	0,00	0	0,00
FR0128070960 - BONO DEUDA ESTADO FRANCES 3,66 2024-01-17	EUR	0	0,00	299	2,33
DE000BU0E014 - BONO DEUDA ESTADO ALEMAN 3,60 2024-01-17	EUR	0	0,00	299	2,33
IT0005529752 - BONO DEUDA ESTADO ITALIA 3,65 2024-01-12	EUR	0	0,00	299	2,33
Total Deuda Pública Cotizada menos de 1 año		0	0,00	896	6,99
Total Renta Fija Privada Cotizada mas de 1 año		0	0,00	0	0,00
Total Renta Fija Privada Cotizada menos de 1 año		0	0,00	0	0,00
TOTAL RENTA FIJA COTIZADA		0	0,00	896	6,99
TOTAL RENTA FIJA NO COTIZADA		0	0,00	0	0,00
TOTAL RF PENDIENTE ADMISION A COTIZACION		0	0,00	0	0,00
TOTAL ADQUISICIÓN TEMPORAL DE ACTIVOS		0	0,00	0	0,00
TOTAL RENTA FIJA		0	0,00	896	6,99
TOTAL RV COTIZADA		0	0,00	0	0,00
TOTAL RV NO COTIZADA		0	0,00	0	0,00
TOTAL RV PENDIENTE ADMISIÓN A COTIZACIÓN		0	0,00	0	0,00
TOTAL RENTA VARIABLE		0	0,00	0	0,00
IE00B4X9L533 - PARTICIPACIONES HSBC ASSET MANAGEMEN	USD	2.778	15,92	0	0,00
IE000B80T95 - PARTICIPACIONES AMUNDI INVESTMENT	EUR	3.317	19,02	0	0,00
IE00B4L5Y983 - PARTICIPACIONES BLACKROCK ASSET	USD	3.224	18,49	0	0,00
LU1437016972 - PARTICIPACIONES AMUNDI INVESTMENT	EUR	0	0,00	1.696	13,22
LU0274208692 - PARTICIPACIONES DB PLATINUM	EUR	2.965	17,00	0	0,00
FR0010315770 - PARTICIPACIONES LYXOR INTL ASSET	EUR	3.398	19,48	1.703	13,27
TOTAL IIC		15.682	89,91	3.398	26,49
TOTAL DEPÓSITOS		0	0,00	0	0,00
TOTAL ENTIDADES DE CAPITAL RIESGO + otros		0	0,00	0	0,00
TOTAL INVERSIONES FINANCIERAS EXTERIOR		15.682	89,91	4.294	33,48
TOTAL INVERSIONES FINANCIERAS		15.682	89,91	10.892	84,91

Notas: El período se refiere al final del trimestre o semestre, según sea el caso.

Los productos estructurados suponen un 0,00% de la cartera de inversiones financieras del fondo o compartimento.

11. Información sobre la política de remuneración

No aplica en este informe

12. Información sobre las operaciones de financiación de valores, reutilización de las garantías y swaps de rendimiento total (Reglamento UE 2015/2365)

El fondo ha realizado en el semestre operaciones de financiación de valores, concretamente operaciones de adquisición temporal de activos con pacto de recompra cuya remuneración ha ascendido a 123.043,60 euros.

El rendimiento de dichas operaciones puede verse en el apartado 7 Anexo explicativo sobre operaciones vinculadas y otras informaciones del presente informe.