

MUTUAFONDO DEUDA ESPAÑOLA, FI

Nº Registro CNMV: 4574

Informe Semestral del Primer Semestre 2024

Gestora: MUTUACTIVOS, S.A., S.G.I.I.C. **Depositario:** BNP PARIBAS S.A., SUCURSAL EN ESPAÑA **Auditor:** PRICE WATERHOUSECOOPERS AUDITORES, S.L

Grupo Gestora: MUTUA MADRILEÑA **Grupo Depositario:** BANQUE NATIONALE DE PARIS, S.A. **Rating**
Depositario: A+

El presente informe, junto con los últimos informes periódicos, se encuentran disponibles por medios telemáticos en www.mutuactivos.com.

La Entidad Gestora atenderá las consultas de los clientes, relacionadas con las IIC gestionadas en:

Dirección

PASEO DE LA CASTELLANA, 33 EDIFICIO FORTUNY, 2º 28046 MADRID

Correo Electrónico

info@mutuactivos.com

Asimismo cuenta con un departamento o servicio de atención al cliente encargado de resolver las quejas y reclamaciones. La CNMV también pone a su disposición la Oficina de Atención al Inversor (902 149 200, e-mail: inversores@cnmv.es).

INFORMACIÓN FONDO

Fecha de registro: 08/03/2013

1. Política de inversión y divisa de denominación

Categoría

Tipo de fondo:

Otros

Vocación inversora: Renta Fija Euro

Perfil de Riesgo: 2, en una escala de 1 a 7.

Descripción general

Política de inversión: La gestión toma como referencia la rentabilidad del índice Bloomberg Series-E Spain Government 1-3 Years Bond Index. El índice de referencia se utiliza a efectos meramente informativos y/o comparativos. Invierte entre 80%-100% en renta fija pública y el resto en renta fija privada. Al menos un 51% de la exposición total será en renta fija pública española, siendo el resto de emisores/mercados de la renta fija pública o privada UE, incluyendo instrumentos del mercado monetario, cotizados o no, líquidos, y hasta un 20% en depósitos. Al menos, el 75% de la cartera tendrá vencimiento dentro de los 4 meses anteriores o posteriores al 30 de abril de 2025.

Las emisiones tendrán en el momento de la compra al menos mediana calidad crediticia (mínimo BBB-) o la correspondiente al Reino de España si ésta fuera inferior. Si hay bajadas sobrevenidas de rating, los activos podrán mantenerse en cartera. En cuanto a emisores y mercados, no habrá exposición a emergentes. La cartera se comprará al contado y se prevé mantener hasta el vencimiento, si bien puede cambiar por criterios de gestión. Duración media de la cartera inicial será inferior a 2,5 años e irá disminuyendo al acercarse al horizonte temporal. Desde el 30/04/25 se invertirá en activos que preserven y estabilicen el valor liquidativo, pudiéndose mantener en cartera los activos pendientes de vencer a dicha fecha. Una vez alcanzado el 30/04/2025, la sociedad gestora pondrá en conocimiento de los partícipes las nuevas características del Fondo que se establezcan en su caso y se realizarán los trámites necesarios para actualizar el presente folleto informativo en un plazo máximo de 3 meses. No habrá exposición a riesgo divisa. Se podrá invertir más del 35% del patrimonio en valores emitidos o avalados por un Estado de la UE, una Comunidad Autónoma, una Entidad Local, los Organismos Internacionales de los que España sea miembro y Estados con solvencia no inferior a la de España. La IIC diversifica las inversiones en los activos mencionados anteriormente en, al menos, seis emisiones diferentes. La inversión en valores de una misma emisión no supera el 30% del activo de la IIC.

Operativa en instrumentos derivados

La metodología aplicada para calcular la exposición total al riesgo de mercado es el método del compromiso

Una información más detallada sobre la política de inversión del Fondo se puede encontrar en su folleto informativo.

Divisa de denominación EUR

2. Datos económicos

	Periodo actual	Periodo anterior	2024	2023
Índice de rotación de la cartera	0,00	0,00	0,00	0,00
Rentabilidad media de la liquidez (% anualizado)	3,67	3,59	3,67	3,00

Nota: El período se refiere al trimestre o semestre, según sea el caso. En el caso de IIC cuyo valor liquidativo no se determine diariamente, éste dato y el de patrimonio se refieren a los últimos disponibles

2.1.a) Datos generales.

Cuando no exista información disponible las correspondientes celdas aparecerán en blanco

CLASE	Nº de participaciones		Nº de partícipes		Divisa	Beneficios brutos distribuidos por participación		Inversión mínima	Distribuye dividendos
	Periodo actual	Periodo anterior	Periodo actual	Periodo anterior		Periodo actual	Periodo anterior		
CLASE A	57.194,04	60.322,52	192,00	211,00	EUR	0,00	0,00	10,00 Euros	NO
CLASE L	62.011,48	62.011,48	1,00	2,00	EUR	0,00	0,00	10,00 Euros	NO

Patrimonio (en miles)

CLASE	Divisa	Al final del periodo	Diciembre 2023	Diciembre 2022	Diciembre 2021
CLASE A	EUR	6.998	7.306	1.592	1.773
CLASE L	EUR	7.654	7.574	14.508	51.825

Valor liquidativo de la participación (*)

CLASE	Divisa	Al final del periodo	Diciembre 2023	Diciembre 2022	Diciembre 2021
CLASE A	EUR	122,3624	121,1183	117,2117	130,5230
CLASE L	EUR	123,4314	122,1460	118,1472	131,4990

(*)El valor liquidativo y, por tanto, su rentabilidad no recogen el efecto derivado del cargo individual al partícipe de la comisión de gestión sobre resultados:

Comisiones aplicadas en el período, sobre patrimonio medio

CLASE	Sist. Imputac.	Comisión de gestión						Base de cálculo	Comisión de depositario		
		% efectivamente cobrado							% efectivamente cobrado		Base de cálculo
		Periodo			Acumulada				Periodo	Acumulada	
		s/patrimonio	s/resultados	Total	s/patrimonio	s/resultados	Total				
CLASE A	al fondo	0,12	0,00	0,12	0,12	0,00	0,12	mixta	0,01	0,01	Patrimonio
CLASE L	al fondo	0,10	0,00	0,10	0,10	0,00	0,10	mixta	0,01	0,01	Patrimonio

2.2 Comportamiento

Cuando no exista información disponible las correspondientes celdas aparecerán en blanco

A) Individual CLASE A .Divisa EUR

Rentabilidad (% sin anualizar)	Acumulado 2024	Trimestral				Anual			
		Último trim (0)	Trim-1	Trim-2	Trim-3	2023	2022	2021	2019
Rentabilidad IIC	1,03	0,65	0,37	1,62	0,71	3,33	-10,20	1,13	3,99

Rentabilidades extremas (i)	Trimestre actual		Último año		Últimos 3 años	
	%	Fecha	%	Fecha	%	Fecha
Rentabilidad mínima (%)	-0,04	10-04-2024	-0,10	02-02-2024	-0,85	13-06-2022
Rentabilidad máxima (%)	0,07	12-04-2024	0,11	12-01-2024	0,69	15-03-2023

(i) Sólo se informa para las clases con una antigüedad mínima del periodo solicitado y siempre que no se haya modificado su vocación inversora

Se refiere a las rentabilidades máximas y mínimas entre dos valores liquidativos consecutivos.

La periodicidad de cálculo del valor liquidativo es *diaria*

Recuerde que rentabilidades pasadas no presuponen rentabilidades futuras. Sólo se informa si se ha mantenido una política de inversión homogénea en el período.

Medidas de riesgo (%)	Acumulado 2024	Trimestral				Anual			
		Último trim (0)	Trim-1	Trim-2	Trim-3	2023	2022	2021	2019
Volatilidad(ii) de:									
Valor liquidativo	0,57	0,37	0,71	0,92	1,10	1,82	2,81	0,89	0,95
Ibex-35	13,03	14,30	11,59	11,92	12,10	13,89	19,60	16,20	12,38
Letra Tesoro 1 año	0,46	0,36	0,54	0,43	0,44	2,98	0,85	0,19	0,16
BENCHMARK MUTUAFONDO DEUDA ESPAÑOLA	1,29	1,18	1,40	1,44	1,55	3,18	4,72	1,24	1,32
VaR histórico del valor liquidativo(iii)	2,62	2,62	2,63	2,62	2,67	2,62	2,71	1,82	1,35

(ii) Volatilidad histórica: Indica el riesgo de un valor en un periodo, a mayor volatilidad mayor riesgo. A modo comparativo se ofrece la volatilidad de distintas referencias. Sólo se informa de la volatilidad para los períodos con política de inversión homogénea.

(iii) VaR histórico del valor liquidativo: Indica lo máximo que se puede perder, con un nivel de confianza del 99%, en el plazo de 1 mes, si se repitiese el comportamiento de la IIC de los últimos 5 años. El dato es a finales del periodo de referencia.

Gastos (% s/ patrimonio medio)	Acumulado 2024	Trimestral				Anual			
		Último trim (0)	Trim-1	Trim-2	Trim-3	2023	2022	2021	2019
Ratio total de gastos (iv)	0,16	0,08	0,08	0,08	0,08	0,31	0,45	0,44	0,32

(iv) Incluye los gastos directos soportados en el periodo de referencia: comisión de gestión sobre patrimonio, comisión de depositario, auditoría, servicios bancarios (salvo gastos de financiación), y resto de gastos de gestión corriente, en términos de porcentaje sobre patrimonio medio del periodo. En el caso de fondos/compartimentos que invierten más de un 10% de su patrimonio en otras IIC este ratio incluye, de forma adicional al anterior, los gastos soportados indirectamente, derivados de esas inversiones, que incluyen las comisiones de suscripción y reembolso. Este ratio no incluye la comisión de gestión sobre resultados ni los costes de transacción por la compraventa de valores.

En el caso de inversiones en IIC que no calculan su ratio de gastos, éste se ha estimado para incorporarlo en el ratio de gastos.

Evolución del valor liquidativo últimos 5 años

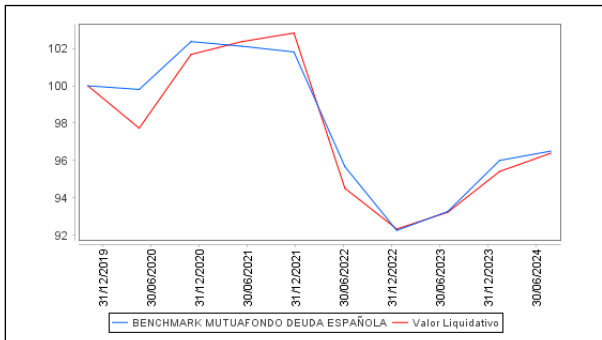

Rentabilidad semestral de los últimos 5 años

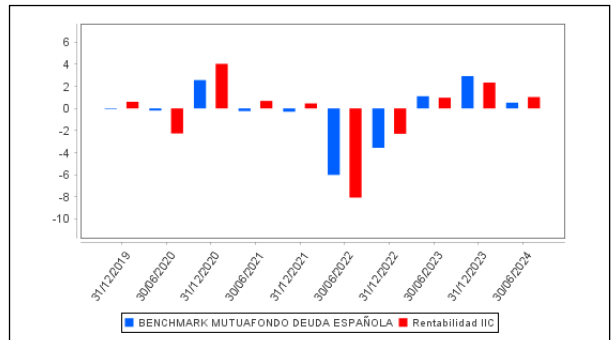

A) Individual CLASE L .Divisa EUR

Rentabilidad (% sin anualizar)	Acumulado 2024	Trimestral				Anual			
		Último trim (0)	Trim-1	Trim-2	Trim-3	2023	2022	2021	Año t-5
Rentabilidad IIC	1,05	0,66	0,39	1,63	0,72	3,38	-10,15	1,18	

Rentabilidades extremas (i)	Trimestre actual		Último año		Últimos 3 años	
	%	Fecha	%	Fecha	%	Fecha
Rentabilidad mínima (%)	-0,04	10-04-2024	-0,10	02-02-2024	-0,85	13-06-2022
Rentabilidad máxima (%)	0,07	12-04-2024	0,11	12-01-2024	0,69	15-03-2023

(i) Sólo se informa para las clases con una antigüedad mínima del periodo solicitado y siempre que no se haya modificado su vocación inversora

Se refiere a las rentabilidades máximas y mínimas entre dos valores liquidativos consecutivos.

La periodicidad de cálculo del valor liquidativo es *diaria*

Recuerde que rentabilidades pasadas no presuponen rentabilidades futuras. Sólo se informa si se ha mantenido una política de inversión homogénea en el período.

Medidas de riesgo (%)	Acumulado 2024	Trimestral				Anual			
		Último trim (0)	Trim-1	Trim-2	Trim-3	2023	2022	2021	Año t-5
Volatilidad(ii) de:									
Valor liquidativo	0,57	0,37	0,72	0,92	1,09	1,82	2,81	0,89	
Ibex-35	13,03	14,30	11,59	11,92	12,10	13,89	19,60	16,20	
Letra Tesoro 1 año	0,46	0,36	0,54	0,43	0,44	2,98	0,85	0,19	
BENCHMARK MUTUAFONDO DEUDA ESPAÑOLA	1,29	1,18	1,40	1,44	1,55	3,18	4,72	1,24	
VaR histórico del valor liquidativo(iii)	2,62	2,62	2,63	2,68	2,77	2,68	3,03	2,31	

(ii) Volatilidad histórica: Indica el riesgo de un valor en un periodo, a mayor volatilidad mayor riesgo. A modo comparativo se ofrece la volatilidad de distintas referencias. Sólo se informa de la volatilidad para los periodos con política de inversión homogénea.

(iii) VaR histórico del valor liquidativo: Indica lo máximo que se puede perder, con un nivel de confianza del 99%, en el plazo de 1 mes, si se repitiese el comportamiento de la IIC de los últimos 5 años. El dato es a finales del periodo de referencia.

Gastos (% s/ patrimonio medio)	Acumulado 2024	Trimestral				Anual			
		Último trim (0)	Trim-1	Trim-2	Trim-3	2023	2022	2021	2019
Ratio total de gastos (iv)	0,13	0,06	0,07	0,06	0,07	0,27	0,40	0,39	0,32

(iv) Incluye los gastos directos soportados en el periodo de referencia: comisión de gestión sobre patrimonio, comisión de depositario, auditoría, servicios bancarios (salvo gastos de financiación), y resto de gastos de gestión corriente, en términos de porcentaje sobre patrimonio medio del periodo. En el caso de fondos/compartimentos que invierten más de un 10% de su patrimonio en otras IIC este ratio incluye, de forma adicional al anterior, los gastos soportados indirectamente, derivados de esas inversiones, que incluyen las comisiones de suscripción y reembolso. Este ratio no incluye la comisión de gestión sobre resultados ni los costes de transacción por la compraventa de valores.

En el caso de inversiones en IIC que no calculan su ratio de gastos, éste se ha estimado para incorporarlo en el ratio de gastos.

Evolución del valor liquidativo últimos 5 años

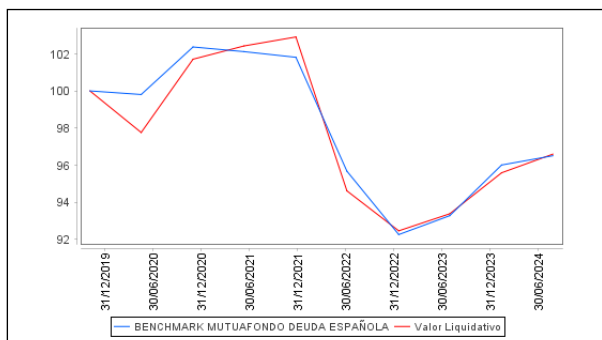

Rentabilidad semestral de los últimos 5 años

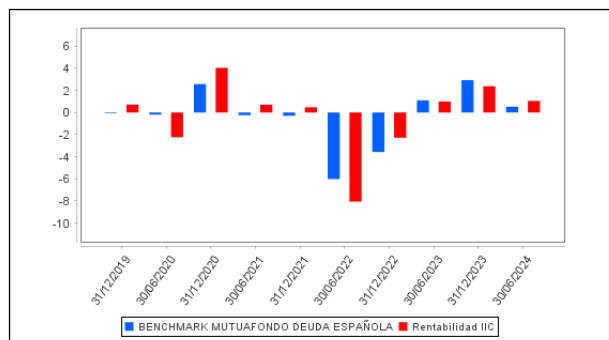

B) Comparativa

Durante el periodo de referencia, la rentabilidad media en el periodo de referencia de los fondos gestionados por la Sociedad Gestora se presenta en el cuadro adjunto. Los fondos se agrupan según su vocación inversora.

Vocación inversora	Patrimonio gestionado* (miles de euros)	Nº de partícipes*	Rentabilidad Semestral media**
Renta Fija Euro	2.700.575	21.413	1
Renta Fija Internacional	0	0	0
Renta Fija Mixta Euro	418.525	8.444	2
Renta Fija Mixta Internacional	822.907	6.249	3
Renta Variable Mixta Euro	46.995	49	3
Renta Variable Mixta Internacional	497.659	3.684	5
Renta Variable Euro	109.168	1.161	7
Renta Variable Internacional	447.803	12.164	10
IIC de Gestión Pasiva	0	0	0
Garantizado de Rendimiento Fijo	0	0	0
Garantizado de Rendimiento Variable	0	0	0
De Garantía Parcial	0	0	0
Retorno Absoluto	0	0	0
Global	19.540	570	4
FMM a Corto Plazo de Valor Liquidativo Variable	541.192	19.377	2
FMM a Corto Plazo de Valor Liq. Constante de Deuda Pública	0	0	0
FMM a Corto Plazo de Valor Liquidativo de Baja Volatilidad	0	0	0
FMM Estándar de Valor Liquidativo Variable	430.564	4.865	2
Renta Fija Euro Corto Plazo	1.402.759	3.457	2
IIC que Replica un Índice	0	0	0

Vocación inversora	Patrimonio gestionado* (miles de euros)	Nº de partícipes*	Rentabilidad Semestral media**
IIC con Objetivo Concreto de Rentabilidad No Garantizado	193.404	6.303	1
Total fondos	7.631.092	87.736	2,48

*Medias.

**Rentabilidad media ponderada por patrimonio medio de cada FI en el periodo

2.3 Distribución del patrimonio al cierre del período (Importes en miles de EUR)

Distribución del patrimonio	Fin período actual		Fin período anterior	
	Importe	% sobre patrimonio	Importe	% sobre patrimonio
(+) INVERSIONES FINANCIERAS	13.908	94,92	13.965	93,84
* Cartera interior	13.090	89,33	13.412	90,13
* Cartera exterior	195	1,33	0	0,00
* Intereses de la cartera de inversión	-468	-3,19	-507	-3,41
* Inversiones dudosas, morosas o en litigio	1.092	7,45	1.059	7,12
(+) LIQUIDEZ (TESORERÍA)	749	5,11	976	6,56
(+/-) RESTO	-5	-0,03	-60	-0,40
TOTAL PATRIMONIO	14.653	100,00 %	14.881	100,00 %

Notas:

El período se refiere al trimestre o semestre, según sea el caso.

Las inversiones financieras se informan a valor e estimado de realización.

2.4 Estado de variación patrimonial

	% sobre patrimonio medio			% variación respecto fin periodo anterior
	Variación del período actual	Variación del periodo anterior	Variación acumulada anual	
PATRIMONIO FIN PERIODO ANTERIOR (miles de EUR)	14.881	20.663	14.881	
± Suscripciones/ reembolsos (neto)	-2,59	-30,11	-2,59	-93,94
- Beneficios brutos distribuidos	0,00	0,00	0,00	0,00
± Rendimientos netos	1,03	2,30	1,03	-68,44
(+) Rendimientos de gestión	1,18	2,44	1,18	-66,12
+ Intereses	0,09	0,10	0,09	-35,72
+ Dividendos	0,00	0,00	0,00	0,00
± Resultados en renta fija (realizadas o no)	0,51	2,00	0,51	-81,99
± Resultados en renta variable (realizadas o no)	0,00	0,00	0,00	0,00
± Resultados en depósitos (realizadas o no)	0,00	0,00	0,00	0,00
± Resultado en derivados (realizadas o no)	0,00	-0,02	0,00	-108,09
± Resultado en IIC (realizados o no)	0,00	0,00	0,00	0,00
± Otros resultados	0,75	0,36	0,75	45,25
± Otros rendimientos	-0,17	0,00	-0,17	0,00
(-) Gastos repercutidos	-0,15	-0,14	-0,15	-27,04
- Comisión de gestión	-0,11	-0,11	-0,11	-28,07
- Comisión de depositario	-0,01	-0,01	-0,01	-29,55
- Gastos por servicios exteriores	-0,02	-0,01	-0,02	34,82
- Otros gastos de gestión corriente	-0,01	-0,01	-0,01	-59,13
- Otros gastos repercutidos	0,00	0,00	0,00	0,00
(+) Ingresos	0,00	0,00	0,00	2.741,36
+ Comisiones de descuento a favor de la IIC	0,00	0,00	0,00	0,00
+ Comisiones retrocedidas	0,00	0,00	0,00	0,00
+ Otros ingresos	0,00	0,00	0,00	2.741,36
PATRIMONIO FIN PERIODO ACTUAL (miles de EUR)	14.653	14.881	14.653	

Nota: El período se refiere al trimestre o semestre, según sea el caso.

3. Inversiones financieras

3.1 Inversiones financieras a valor estimado de realización (en miles de EUR) y en porcentaje sobre el patrimonio, al cierre del periodo

Descripción de la inversión y emisor	Periodo actual		Periodo anterior	
	Valor de mercado	%	Valor de mercado	%
TOTAL RENTA FIJA COTIZADA	13.090	89,34	13.412	90,13
TOTAL RENTA FIJA	13.090	89,34	13.412	90,13
TOTAL INVERSIONES FINANCIERAS INTERIOR	13.090	89,34	13.412	90,13
TOTAL RENTA FIJA COTIZADA	195	1,33	0	0,00
TOTAL RENTA FIJA	195	1,33	0	0,00
TOTAL INVERSIONES FINANCIERAS EXTERIOR	195	1,33	0	0,00
TOTAL INVERSIONES FINANCIERAS	13.285	90,67	13.412	90,13

Notas: El período se refiere al final del trimestre o semestre, según sea el caso.

Los productos estructurados suponen un 0,00% de la cartera de inversiones financieras del fondo o compartimento.

3.2 Distribución de las inversiones financieras, al cierre del período: Porcentaje respecto al patrimonio total

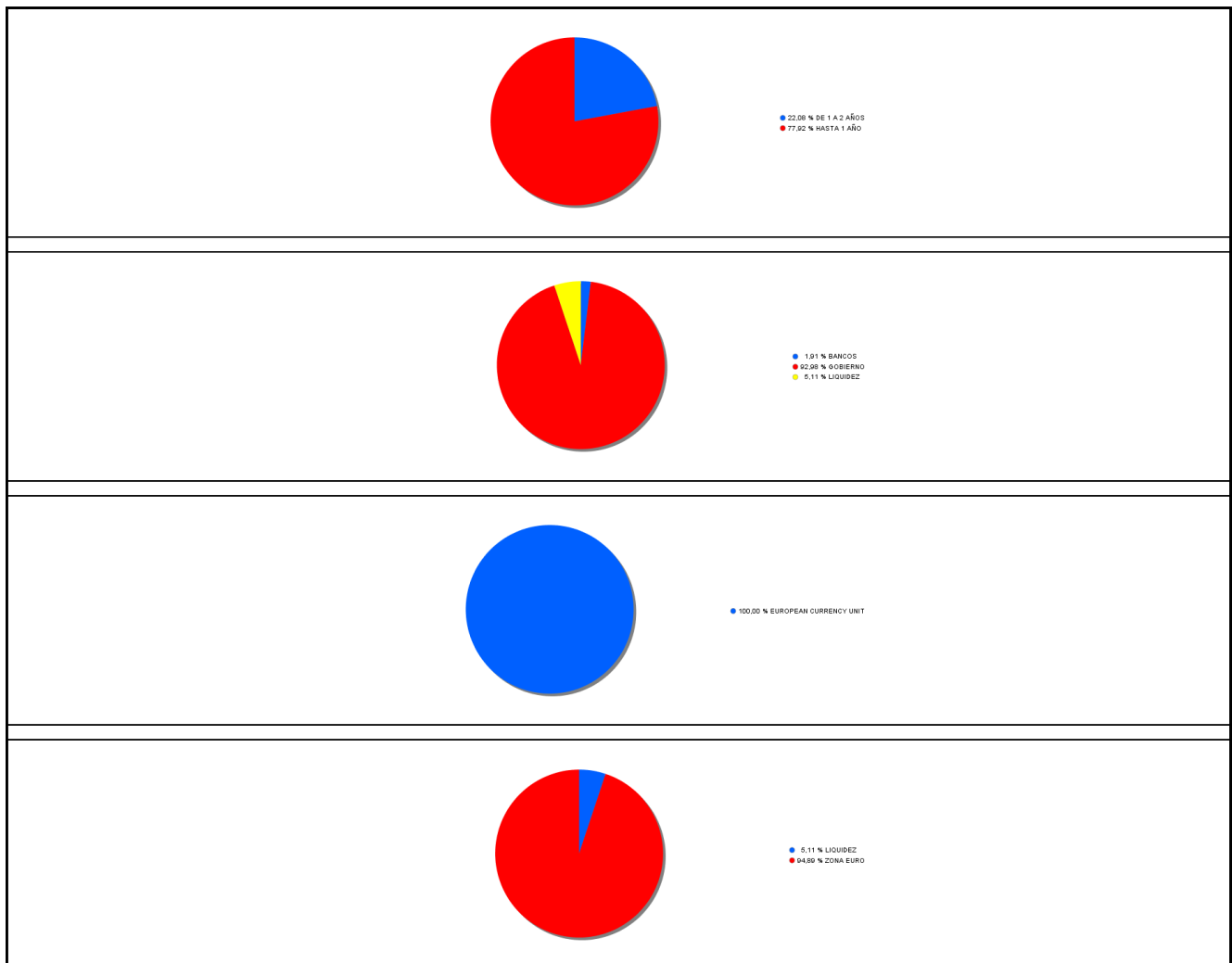

3.3 Operativa en derivados. Resumen de las posiciones abiertas al cierre del periodo (importes en miles de EUR)

No existen posiciones abiertas en instrumentos financieros derivados al cierre del periodo.

4. Hechos relevantes

	SI	NO
a. Suspensión temporal de suscripciones/reembolsos		X
b. Reanudación de suscripciones/reembolsos		X
c. Reembolso de patrimonio significativo	X	
d. Endeudamiento superior al 5% del patrimonio		X
e. Sustitución de la sociedad gestora		X
f. Sustitución de la entidad depositaria		X
g. Cambio de control de la sociedad gestora		X
h. Cambio en elementos esenciales del folleto informativo		X
i. Autorización del proceso de fusión		X
j. Otros hechos relevantes		X

5. Anexo explicativo de hechos relevantes

Reembolsos / Reducción del capital en circulación de IIC superior al 20%

Con fecha 09/01/2024 se produce un reembolso / reducción del capital en circulación de IIC superior al 20%.

6. Operaciones vinculadas y otras informaciones

	SI	NO
a. Partícipes significativos en el patrimonio del fondo (porcentaje superior al 20%)	X	
b. Modificaciones de escasa relevancia en el Reglamento		X
c. Gestora y el depositario son del mismo grupo (según artículo 4 de la LMV)		X
d. Se han realizado operaciones de adquisición y venta de valores en los que el depositario ha actuado como vendedor o comprador, respectivamente	X	
e. Se han adquirido valores o instrumentos financieros emitidos o avalados por alguna entidad del grupo de la gestora o depositario, o alguno de éstos ha actuado como colocador, asegurador, director o asesor, o se han prestado valores a entidades vinculadas.		X
f. Se han adquirido valores o instrumentos financieros cuya contrapartida ha sido otra una entidad del grupo de la gestora o depositario, u otra IIC gestionada por la misma gestora u otra gestora del grupo.	X	
g. Se han percibido ingresos por entidades del grupo de la gestora que tienen como origen comisiones o gastos satisfechos por la IIC.		X
h. Otras informaciones u operaciones vinculadas		X

7. Anexo explicativo sobre operaciones vinculadas y otras informaciones

a) Existe un Partícipe significativo de manera directa con un 52,38% sobre el patrimonio de la IIC.

d.) El importe de las operaciones de compra en las que el depositario ha actuado como vendedor es 143.772,50 euros, suponiendo un 0,98% sobre el patrimonio medio de la IIC en el periodo de referencia. Los gastos asociados a esta operativa han supuesto 5,00 euros.

f.) El importe de las adquisiciones de valores o instrumentos financieros cuya contrapartida ha sido una entidad del grupo de la gestora o depositario, u otra IIC gestionada por la misma gestora u otra gestora del grupo es 143.772,50 euros, suponiendo un 0,98% sobre el patrimonio medio de la IIC en el período de referencia. Los gastos asociados a esta operativa han supuesto 5,00 euros.

8. Información y advertencias a instancia de la CNMV

No aplicable.

9. Anexo explicativo del informe periódico

1. SITUACION DE LOS MERCADOS Y EVOLUCIÓN DEL FONDO.

a) Visión de la gestora/sociedad sobre la situación de los mercados.

Los mercados de capitales mantienen el tono positivo que venimos disfrutando durante los últimos meses. Las bolsas mundiales acumulan ganancias del entorno del 12% lideradas por los grandes índices americanos, el S&P 500 y el Nasdaq 100, que ganan un 15% y un 17%, respectivamente, durante el primer semestre. También es destacable el buen comportamiento de la bolsa japonesa que se revaloriza un 18% favorecida por la depreciación del yen. El Eurostoxx 50 y el IBEX35 se quedan algo por detrás, con ganancias del 11%. A la cola de los mercados tenemos a los índices de compañías de pequeña capitalización, como el Russell 2000, y a las bolsas chinas y francesa, que no superan el 2%. Uno de los aspectos más llamativos del comportamiento de las bolsas en los últimos trimestres es la alta concentración de los retornos. Las seis mayores compañías del mundo por capitalización, Microsoft, Apple, Nvidia, Alphabet, Amazon y Meta, que colectivamente representan ya más del 20% del valor de la bolsa mundial, explican el 50% de su rentabilidad en lo que va de año. Excluyendo a estas Seis Magníficas, los resultados son bastante más modestos y pintan un panorama muy distinto. De hecho, la rentabilidad media de los valores que constituyen el MSCI World es de solo un 2,68%.

Por el lado de la renta fija, cabe destacar la divergencia de comportamiento entre la deuda pública y la deuda privada. Así, el índice Bloomberg de gobiernos europeo ha caído un 1,85%. El buen comportamiento del consumo, sobre todo el relacionado con el ocio, hace que la economía esté resistiendo mejor de lo que se esperaba y esto, junto con unos datos de inflación que todavía se sitúan por encima de los objetivos de los bancos centrales, ha contribuido a una reducción en las expectativas de bajadas de tipos de interés, haciendo que las curvas se desplacen al alza en ambos lados del Atlántico. En el caso de Europa hemos visto, además, una fuerte ampliación de la prima de riesgo francesa, tras la convocatoria de elecciones a la Asamblea Nacional. El diferencial de la deuda francesa contra la alemana ha aumentado en torno a 35 puntos básicos en la segunda mitad de junio, arrastrando también a las primas de riesgo española e italiana, aunque, de momento, sin grandes consecuencias. La deuda privada, sin embargo, acumula resultados positivos del 0.54% (Bloomberg Euraggregate Corporate) gracias al propio devengo y al mejor entorno macroeconómico. En divisas, el dólar se ha fortalecido por el alto diferencial de tipos de interés en EE.UU. frente a euro (3,1%), y, en particular, frente al yen (+14,1%), que se ha vuelto a convertir en la principal fuente de financiación del carry trade. En materias primas, destaca la apreciación del petróleo, favorecido por mejora macro y, sobre todo una demanda muy restringida. El oro también se aprecia de manera significativa (+13% en el año) y ello a pesar de la subida del dólar y de los altos tipos de interés reales. Posiblemente la explicación esté en la acumulación de reservas de este metal por parte de bancos centrales y, en particular, del Banco Central de China, que está tratando de reducir su dependencia de la divisa americana.

b) Decisiones generales de inversión adoptadas.

Durante el semestre, ha sorprendido la mejora en la actividad económica, que, junto al exceso de liquidez en los mercados, nos ha llevado a mantener una visión constructiva sobre los activos de riesgo, tanto en renta variable como en crédito. En renta variable, hemos incrementado posiciones, incorporando exposición a compañías de pequeña y mediana capitalización en Estados Unidos, y, sectorialmente aprovechando las caídas en el sector de utilities. Geográficamente hemos mantenido una ponderación similar entre Estados Unidos y Europa. En el período, hemos reducido el peso en Japón para aumentar la exposición a emergentes, donde las valoraciones están llegando a niveles extremos en relación a otras áreas, con una macro soportada por una política monetaria menos restrictiva y apoyo fiscal.

En renta fija, hemos aprovechado el repunte en los tipos de interés de los últimos meses, para ir alargando la duración en las carteras concentrando la exposición en los tramos medios de las curvas de tipos (2-5 años). Además de capturar el actual nivel de tipos, el aumento de la duración es una cobertura natural de nuestra exposición al crédito privado. También hemos recortado ligeramente la exposición al crédito privado, particularmente en la parte más subordinada de la estructura de capital, allí donde creemos que las primas de riesgo son más reducidas. Probablemente veamos oportunidades más claras de inversión y, entre tanto, aprovechamos el alto rendimiento de los mercados monetarios para aparcar el dinero. En divisas, hemos reducido ligeramente la exposición a dólar tomando beneficios. El papel que juega el dólar en carteras tiene un mayor propósito de cobertura que como fuente de rentabilidad.

c) Índice de referencia.

La gestión toma como referencia la rentabilidad del índice Bloomberg Series-E Spain Government 1-3 Years Bond Index. El índice de referencia se utiliza a efectos meramente informativos y/o comparativos.

d) Evolución del Patrimonio, participes, rentabilidad y gastos de la IIC.

El ratio de gastos soportados en el presente ejercicio se situó en 0,16% para la clase A, 0,13% para la clase L, dentro de un nivel normal de gastos para este fondo que incluye los gastos por comisiones de gestión sobre patrimonio, depositario, de auditoría, etc. Sin comisiones variables (solo se hace efectivo el cobro de la cantidad generada a cierre de ejercicio). La evolución del patrimonio ha sido negativa ha disminuido en un 4,21% en el ejercicio para la clase A, para la clase L ha aumentado en un 1,06%, el número de participes ha disminuido en 20 para la clase A y para la D se mantuvo, el número total de participes del fondo asciende a 192, la rentabilidad neta acumulada del fondo se ha situado en un 1,03% para la

clase A, 1,05% para la clase L.

e) Rendimiento del fondo en comparación con el resto de fondos de la gestora.

Los fondos de la misma categoría de renta fija euro gestionados por Mutuactivos SAU SGIIC tuvieron una rentabilidad media del 1,28% en el periodo.

2. INFORMACION SOBRE LAS INVERSIONES.

a) Inversiones concretas realizadas durante el periodo.

Compras:

BONOS Y OBLIG DEL ES 0% 31/05/2025

No ha habido ventas en el periodo

Activos ilíquidos: 1.91%, activos HY/NR: 1.88%

b) Operativa de préstamo de valores.

N/A

c) Operativa en derivados y adquisición temporal de activos.

El grado de cobertura medio se sitúa durante el periodo en el 103,28% y el 0,16% de apalancamiento medio. El fondo invierte en futuros de tipos de interés para cubrir el riesgo de duración. El fondo invierte en futuros de divisa eur/usd y eur/gbp con carácter de cobertura.

d) Otra información sobre inversiones.

La entidad depositaria ha remunerado los importes mantenidos en cuenta corriente en las condiciones pactadas.

Activos en situación de litigio: BESPL 2,63% 05/08/17 a la espera de la resolución del litigio iniciado junto con Pimco y Blackrock y del que se encargó Clifford Chance.

Duración al final del periodo: 0.74 años

Tir al final del periodo: 3.33%

Inversiones en otros fondos: N/A

Inversiones clasificadas como 48.1.j: N/A

3. EVOLUCION DEL OBJETIVO CONCRETO DE RENTABILIDAD.

N/A

4. RIESGO ASUMIDO POR EL FONDO.

La volatilidad indica si históricamente los valores liquidativos del fondo han experimentado variaciones importantes o si por el contrario han evolucionado de manera estable. Un fondo muy volátil tiene un riesgo implícito mayor. Por ello, es una medida de la frecuencia e intensidad de los cambios en el valor liquidativo. La volatilidad anual del fondo se ha situado en el 0,37%, en el caso de la clase A y 0,37% para clase L, disminuyendo en ambas las clases en comparación con el semestre anterior. El nivel actual de volatilidad anual del fondo se encuentra en niveles inferiores en comparación con la volatilidad anual del Ibex 35, que se situó en el 14,30% e inferior a la de su benchmark (2,96%). De la misma forma, la volatilidad anual del fondo es superior a la de la Letra del Tesoro con vencimiento a un año, que se situó en el 0,36%. El VaR histórico, que es el método utilizado para medir el riesgo global del fondo, indica la pérdida esperada del fondo con un nivel de confianza del 99% en un plazo de un mes, teniendo en cuenta la composición actual del fondo y el comportamiento reciente del mercado. El VaR del fondo, para la clase A se ha situado este último semestre en el 2,62% y 2,62% para la clase L, disminuyendo segunda respecto a los últimos semestres.

La metodología aplicada para calcular la exposición total al riesgo de mercado es el método del compromiso, desarrollada en la sección 1ª del capítulo II de la Circular6/2010 de la CNMV. Dentro de este cálculo no se consideran las operaciones a plazo que correspondan a la operativa habitual de contado del mercado en el que se realicen, aquellas en las que el diferimiento de la adquisición sea forzoso, las permutas de retorno total, ni las estrategias de gestión con derivados en las que no se genere una exposición adicional. La operativa con instrumentos derivados pueden comportar riesgos de mercado y contrapartida. Al final del trimestre, el porcentaje de instrumentos derivados medidos por la metodología del compromiso sobre el patrimonio de la IIC es 0%.

5. EJERCICIO DERECHOS POLITICOS.

N/A

6. INFORMACION Y ADVERTENCIAS CNMV.

N/A

7. ENTIDADES BENEFICIARIAS DEL FONDO SOLIDARIO E IMPORTE CEDIDO A LAS MISMAS.

N/A

8. COSTES DERIVADOS DEL SERVICIO DE ANALISIS.

La sociedad gestora cuenta con una Política de recepción de Análisis Financiero y un procedimiento de selección de

intermediarios financieros y de asignación de los gastos a los distintos fondos, que garantizan que los análisis utilizados se adecúan a la vocación de inversión del fondo y contribuyen significativamente tanto a la selección de los valores que componen la cartera del fondo como a la estructuración global de la composición del mismo por tipo de activo, geografías y/o sectores, en su caso, con lo que se mejora la gestión del fondo. La asignación del gasto a cada fondo se realiza en función de uso de cada tipo de análisis que hacen los diferentes equipos de inversiones.

9. COMPARTIMENTOS DE PROPOSITO ESPECIAL (SIDE POCKETS).

N/A

10. PERSPECTIVAS DE MERCADO Y ACTUACION PREVISIBLE DEL FONDO.

Los mercados siguen muy pendientes de las decisiones de los bancos centrales en temas de política monetaria, y estos, a su vez, siguen mirando de reojo a la inflación antes de actuar. En general, los datos siguen apuntando hacia una caída gradual de la actividad económica, a medida que la creación de empleo se ralentiza y la confianza de los consumidores se retrae. Y el mercado sigue descontando un aterrizaje suave, escenario en el que creceríamos a tasas más bajas, pero sin entrar en recesión. La inflación, que parecía haberse estancado en niveles del 3%, también empieza a aflojar, y esto debería aumentar el margen de confianza de los bancos centrales de cara a futuras bajadas de tipos con las que dar soporte a la economía. El BCE ya ha hecho la primera y se espera que, como la Fed, haga dos más durante el año. Este contexto de menor crecimiento y baja inflación, que sería muy favorable para los mercados, para empezar porque permitiría unos tipos de interés algo más bajos, tiene un contrapunto en la creciente preocupación por la estabilidad fiscal. Como hemos visto en Francia, pero también en México o Brasil, los mercados de bonos no reaccionan muy bien ante giros populistas que puedan llevar a una percepción de menor disciplina fiscal. Quizás el caso más preocupante sea el de Estados Unidos por su trascendencia para el resto de los mercados. Tras años de fuerte expansión del déficit, las cuentas públicas de ese país han entrado en una trayectoria bastante preocupante y, sea quien sea, el próximo presidente de EE. UU va a tener que acometer un fuerte recorte de gasto o aumento de la recaudación que permita cuadrar las cuentas.

10. Detalle de inversiones financieras

Descripción de la inversión y emisor	Divisa	Periodo actual		Periodo anterior	
		Valor de mercado	%	Valor de mercado	%
ES00000126Z1 - Obligaciones KINGDOM OF SPAIN 1,600 2025-04-30	EUR	0	0,00	3.351	22,52
ES00000122E5 - Obligaciones KINGDOM OF SPAIN 4,650 2025-07-30	EUR	2.877	19,64	2.895	19,46
ES0000012F92 - Bonos KINGDOM OF SPAIN 0,000 2025-01-31	EUR	0	0,00	3.027	20,34
ES0000012K38 - Bonos KINGDOM OF SPAIN 0,000 2025-05-31	EUR	0	0,00	3.324	22,34
Total Deuda Pública Cotizada mas de 1 año		2.877	19,64	12.598	84,66
ES00000126Z1 - Obligaciones KINGDOM OF SPAIN 1,600 2025-04-30	EUR	3.384	23,09	0	0,00
ES0L02412069 - Letras KINGDOM OF SPAIN 3,579 2024-12-06	EUR	98	0,67	0	0,00
ES0L02412069 - Letras KINGDOM OF SPAIN 3,602 2024-12-06	EUR	244	1,67	0	0,00
ES0L02403084 - Letras KINGDOM OF SPAIN 3,723 2024-03-08	EUR	0	0,00	622	4,18
ES0000012F92 - Bonos KINGDOM OF SPAIN 0,000 2025-01-31	EUR	3.032	20,69	0	0,00
ES0000012H33 - Bonos KINGDOM OF SPAIN 0,000 2024-05-31	EUR	0	0,00	192	1,29
ES0000012K38 - Bonos KINGDOM OF SPAIN 0,000 2025-05-31	EUR	3.455	23,58	0	0,00
Total Deuda Pública Cotizada menos de 1 año		10.213	69,70	815	5,47
TOTAL RENTA FIJA COTIZADA		13.090	89,34	13.412	90,13
TOTAL RENTA FIJA		13.090	89,34	13.412	90,13
TOTAL INVERSIONES FINANCIERAS INTERIOR		13.090	89,34	13.412	90,13
ES0L02503073 - Letras KINGDOM OF SPAIN 3,477 2025-03-07	EUR	195	1,33	0	0,00
Total Deuda Pública Cotizada menos de 1 año		195	1,33	0	0,00
TOTAL RENTA FIJA COTIZADA		195	1,33	0	0,00
TOTAL RENTA FIJA		195	1,33	0	0,00
TOTAL INVERSIONES FINANCIERAS EXTERIOR		195	1,33	0	0,00
TOTAL INVERSIONES FINANCIERAS		13.285	90,67	13.412	90,13
Detalle de inversiones dudosas, morosas o en litigio (miles EUR):					
PTBEQKOM0019 - Bonos BANCO ESPIRITO SANTO 0,000 2025-12-08	EUR	1.092	7,45	1.059	7,12

Notas: El período se refiere al final del trimestre o semestre, según sea el caso.

Los productos estructurados suponen un 0,00% de la cartera de inversiones financieras del fondo o compartimento.

11. Información sobre la política de remuneración

No aplicable

12. Información sobre las operaciones de financiación de valores, reutilización de las garantías y swaps de rendimiento total (Reglamento UE 2015/2365)

No aplicable.