

## FONDMAPFRE GLOBAL, FI

Nº Registro CNMV: 2534

Informe Semestral del Segundo Semestre 2024

**Gestora:** MAPFRE ASSET MANAGEMENT, SGIIC, S.A.      **Depositario:** BNP PARIBAS S.A., SUCURSAL EN ESPAÑA

**Auditor:** KPMG Auditores, S.L

**Grupo Gestora:** MAPFRE      **Grupo Depositario:** BANQUE NATIONALE DE PARIS, S.A.      **Rating Depositario:** A+ (Fitch)

El presente informe, junto con los últimos informes periódicos, se encuentran disponibles por medios telemáticos en [www.cnmv.es](http://www.cnmv.es).

La Entidad Gestora atenderá las consultas de los clientes, relacionadas con las IIC gestionadas en:

### Dirección

CTRA POZUELO Nº50-1 MODULO NORTE, PLTA 2

28222 - MAJADAHONDA

Madrid

(Tel:915813780)

### Correo Electrónico

CONTACTE.INVERMAP@MAPFRE.COM

Asimismo cuenta con un departamento o servicio de atención al cliente encargado de resolver las quejas y reclamaciones. La CNMV también pone a su disposición la Oficina de Atención al Inversor (902 149 200, e-mail: [inversores@cnmv.es](mailto:inversores@cnmv.es)).

## INFORMACIÓN FONDO

Fecha de registro: 28/12/2001

### 1. Política de inversión y divisa de denominación

#### Categoría

Tipo de fondo:

Fondo que invierte mayoritariamente en otros fondos y/o sociedades

Vocación inversora: Global

Perfil de Riesgo: 4 en una escala de 7, en la que 4 significa un riesgo medio

#### Descripción general

Política de inversión: Invierte más del 50% en IIC financieras, domiciliadas en Estados OCDE, principalmente UE. Estas podrán invertir en renta variable y fija sin predeterminación de divisa, capitalización bursátil, sectores, calificación crediticia, o duración media de la cartera, con exposición a cualquier emisor/mercado, incluso emergentes. El resto se invertirá directamente en renta variable de cualquier capitalización/sector, en renta fija privada emitida en euros y Deuda Pública UE. La duración media máxima será de 2 años. Podrá invertirse hasta el 25% en activos de mediana calidad crediticia. La exposición a riesgo divisa podrá alcanzar el 100% de la exposición total.

#### Operativa en instrumentos derivados

La metodología aplicada para calcular la exposición total al riesgo de mercado es el método del compromiso

Una información más detallada sobre la política de inversión del Fondo se puede encontrar en su folleto informativo.

Divisa de denominación EUR

## 2. Datos económicos

	Periodo actual	Periodo anterior	2024	2023
Índice de rotación de la cartera	0,18	0,08	0,27	0,74
Rentabilidad media de la liquidez (% anualizado)	2,90	2,44	2,74	5,32

Nota: El período se refiere al trimestre o semestre, según sea el caso. En el caso de IIC cuyo valor liquidativo no se determine diariamente, éste dato y el de patrimonio se refieren a los últimos disponibles

### 2.1.a) Datos generales.

Cuando no exista información disponible las correspondientes celdas aparecerán en blanco

CLASE	Nº de participaciones		Nº de partícipes		Divisa	Beneficios brutos distribuidos por participación		Inversión mínima	Distribuye dividendos
	Periodo actual	Periodo anterior	Periodo actual	Periodo anterior		Periodo actual	Periodo anterior		
CLASE R	18.168.251,52	17.575.148,36	6.119	5.877	EUR	0,00	0,00	Una participación	NO
CLASE A	0,00	0,00	0	0	EUR	0,00	0,00	500.000 euros	NO
CLASE C	378.938,64	126.046,92	8	7	EUR	0,00	0,00		NO

### Patrimonio (en miles)

CLASE	Divisa	Al final del periodo	Diciembre 2023	Diciembre 2022	Diciembre 2021
CLASE R	EUR	294.117	257.182	226.194	294.388
CLASE A	EUR	0	0	0	0
CLASE C	EUR	6.431	3.934	3.403	5.136

### Valor liquidativo de la participación (\*)

CLASE	Divisa	Al final del periodo	Diciembre 2023	Diciembre 2022	Diciembre 2021
CLASE R	EUR	16,1885	13,7151	11,9909	14,5631
CLASE A	EUR	0,0000	0,0000	0,0000	0,0000
CLASE C	EUR	16,9717	14,1782	12,2298	14,6544

(\*)El valor liquidativo y, por tanto, su rentabilidad no recogen el efecto derivado del cargo individual al partícipe de la comisión de gestión sobre resultados:

### Comisiones aplicadas en el período, sobre patrimonio medio

CLASE	Sist. Imputac.	Comisión de gestión						Base de cálculo	Comisión de depositario		
		% efectivamente cobrado							% efectivamente cobrado		Base de cálculo
		Periodo			Acumulada				Periodo	Acumulada	
		s/patrimonio	s/resultados	Total	s/patrimonio	s/resultados	Total				
CLASE R		0,88	0,00	0,88	1,75	0,00	1,75	patrimonio	0,07	0,17	Patrimonio
CLASE A		0,00	0,00	0,00	0,00	0,00	0,00	patrimonio	0,00	0,00	Patrimonio
CLASE C		0,17	0,00	0,17	0,35	0,00	0,35	patrimonio	0,07	0,17	Patrimonio

## 2.2 Comportamiento

Cuando no exista información disponible las correspondientes celdas aparecerán en blanco

### A) Individual CLASE R .Divisa EUR

Rentabilidad (% sin anualizar)	Acumulado 2024	Trimestral				Anual			
		Último trim (0)	Trim-1	Trim-2	Trim-3	2023	2022	2021	2019
<b>Rentabilidad IIC</b>	18,03	3,92	2,18	2,38	8,58	14,38	-17,66	19,24	24,04

Rentabilidades extremas (i)	Trimestre actual		Último año		Últimos 3 años	
	%	Fecha	%	Fecha	%	Fecha
<b>Rentabilidad mínima (%)</b>	-1,39	31-10-2024	-3,41	02-08-2024	-3,12	16-06-2022
<b>Rentabilidad máxima (%)</b>	2,42	06-11-2024	2,42	06-11-2024	3,03	16-03-2022

(i) Sólo se informa para las clases con una antigüedad mínima del periodo solicitado y siempre que no se haya modificado su vocación inversora

Se refiere a las rentabilidades máximas y mínimas entre dos valores liquidativos consecutivos.

La periodicidad de cálculo del valor liquidativo es *diaria*

Recuerde que rentabilidades pasadas no presuponen rentabilidades futuras. Sólo se informa si se ha mantenido una política de inversión homogénea en el período.

Medidas de riesgo (%)	Acumulado 2024	Trimestral				Anual			
		Último trim (0)	Trim-1	Trim-2	Trim-3	2023	2022	2021	2019
<b>Volatilidad(ii) de:</b>									
<b>Valor liquidativo</b>	9,86	9,74	13,79	7,36	7,15	7,87	15,57	10,06	9,27
<b>Ibex-35</b>	13,23	13,08	13,05	14,40	11,81	13,97	19,41	15,76	9,95
<b>Letra Tesoro 1 año</b>	0,54	0,64	0,35	0,44	0,60	3,08	0,87	0,23	0,18
<b>VaR histórico del valor liquidativo(iii)</b>	8,82	8,82	8,73	8,74	8,90	8,98	9,69	10,78	6,41

(ii) Volatilidad histórica: Indica el riesgo de un valor en un periodo, a mayor volatilidad mayor riesgo. A modo comparativo se ofrece la volatilidad de distintas referencias. Sólo se informa de la volatilidad para los períodos con política de inversión homogénea.

(iii) VaR histórico del valor liquidativo: Indica lo máximo que se puede perder, con un nivel de confianza del 99%, en el plazo de 1 mes, si se repitiese el comportamiento de la IIC de los últimos 5 años. El dato es a finales del periodo de referencia.

Gastos (% s/ patrimonio medio)	Acumulado 2024	Trimestral				Anual			
		Último trim (0)	Trim-1	Trim-2	Trim-3	2023	2022	2021	2019
Ratio total de gastos (iv)	2,50	0,59	0,63	0,64	0,63	2,57	2,50	2,59	2,74

(iv) Incluye los gastos directos soportados en el periodo de referencia: comisión de gestión sobre patrimonio, comisión de depositario, auditoría, servicios bancarios (salvo gastos de financiación), y resto de gastos de gestión corriente, en términos de porcentaje sobre patrimonio medio del periodo. En el caso de fondos/compartimentos que invierten más de un 10% de su patrimonio en otras IIC este ratio incluye, de forma adicional al anterior, los gastos soportados indirectamente, derivados de esas inversiones, que incluyen las comisiones de suscripción y reembolso. Este ratio no incluye la comisión de gestión sobre resultados ni los costes de transacción por la compraventa de valores.

En el caso de inversiones en IIC que no calculan su ratio de gastos, éste se ha estimado para incorporarlo en el ratio de gastos.

### Evolución del valor liquidativo últimos 5 años

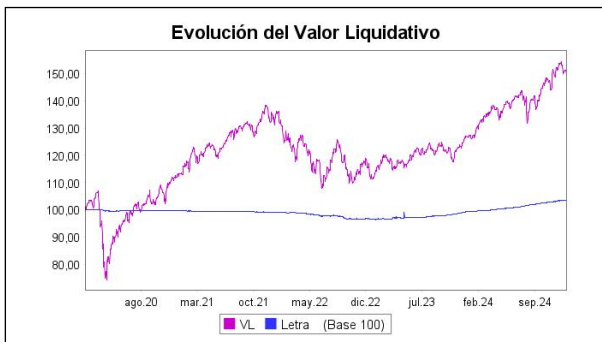

### Rentabilidad semestral de los últimos 5 años

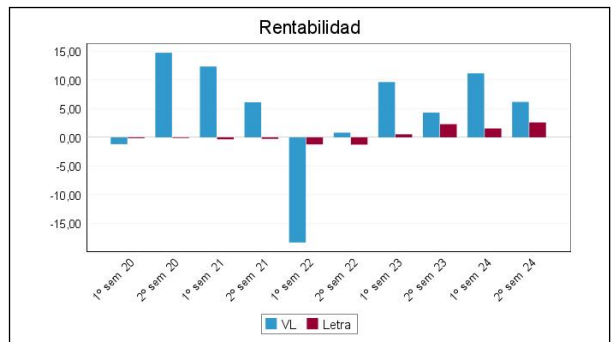

**A) Individual CLASE A .Divisa EUR**

Rentabilidad (% sin anualizar)	Acumulado 2024	Trimestral				Anual			
		Último trim (0)	Trim-1	Trim-2	Trim-3	2023	2022	2021	2019
Rentabilidad IIC	0,00	0,00	0,00	0,00	0,00	0,00	0,00	0,00	0,00

Rentabilidades extremas (i)	Trimestre actual		Último año		Últimos 3 años	
	%	Fecha	%	Fecha	%	Fecha
Rentabilidad mínima (%)	0,00		0,00		0,00	
Rentabilidad máxima (%)	0,00		0,00		0,00	

(i) Sólo se informa para las clases con una antigüedad mínima del periodo solicitado y siempre que no se haya modificado su vocación inversora

Se refiere a las rentabilidades máximas y mínimas entre dos valores liquidativos consecutivos.

La periodicidad de cálculo del valor liquidativo es *diaria*

Recuerde que rentabilidades pasadas no presuponen rentabilidades futuras. Sólo se informa si se ha mantenido una política de inversión homogénea en el período.

Medidas de riesgo (%)	Acumulado 2024	Trimestral				Anual			
		Último trim (0)	Trim-1	Trim-2	Trim-3	2023	2022	2021	2019
<b>Volatilidad(ii) de:</b>									
Valor liquidativo	0,00	0,00	0,00	0,00	0,00	0,00	15,95	0,00	0,00
Ibex-35	13,23	13,08	13,05	14,40	11,81	13,97	19,41	16,16	12,36
Letra Tesoro 1 año	0,54	0,64	0,35	0,44	0,60	3,08	0,87	0,23	0,18
<b>VaR histórico del valor liquidativo(iii)</b>									

(ii) Volatilidad histórica: Indica el riesgo de un valor en un periodo, a mayor volatilidad mayor riesgo. A modo comparativo se ofrece la volatilidad de distintas referencias. Sólo se informa de la volatilidad para los períodos con política de inversión homogénea.

(iii) VaR histórico del valor liquidativo: Indica lo máximo que se puede perder, con un nivel de confianza del 99%, en el plazo de 1 mes, si se repitiese el comportamiento de la IIC de los últimos 5 años. El dato es a finales del periodo de referencia.

Gastos (% s/ patrimonio medio)	Acumulado 2024	Trimestral				Anual			
		Último trim (0)	Trim-1	Trim-2	Trim-3	2023	2022	2021	2019
Ratio total de gastos (iv)	0,00	0,00	0,00	0,00	0,00	0,00	0,00	0,00	0,00

(iv) Incluye los gastos directos soportados en el periodo de referencia: comisión de gestión sobre patrimonio, comisión de depositario, auditoría, servicios bancarios (salvo gastos de financiación), y resto de gastos de gestión corriente, en términos de porcentaje sobre patrimonio medio del periodo. En el caso de fondos/compartimentos que invierten más de un 10% de su patrimonio en otras IIC este ratio incluye, de forma adicional al anterior, los gastos soportados indirectamente, derivados de esas inversiones, que incluyen las comisiones de suscripción y reembolso. Este ratio no incluye la comisión de gestión sobre resultados ni los costes de transacción por la compraventa de valores.

En el caso de inversiones en IIC que no calculan su ratio de gastos, éste se ha estimado para incorporarlo en el ratio de gastos.

**Evolución del valor liquidativo últimos 5 años**

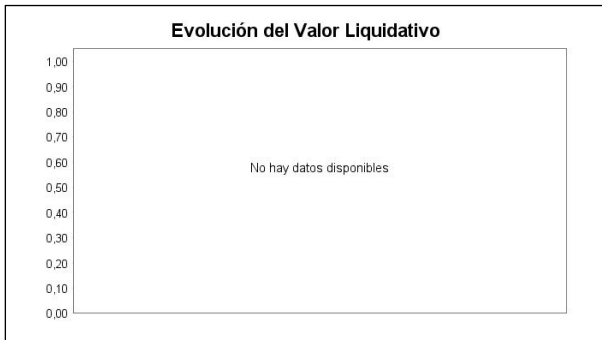

**Rentabilidad semestral de los últimos 5 años**



**A) Individual CLASE C .Divisa EUR**

Rentabilidad (% sin anualizar)	Acumulado 2024	Trimestral				Anual			
		Último trim (0)	Trim-1	Trim-2	Trim-3	2023	2022	Año t-3	Año t-5
Rentabilidad IIC	19,70	4,28	2,54	2,74	8,96	15,93	-16,55		

Rentabilidades extremas (i)	Trimestre actual		Último año		Últimos 3 años	
	%	Fecha	%	Fecha	%	Fecha
Rentabilidad mínima (%)	-1,38	31-10-2024	-3,41	02-08-2024		
Rentabilidad máxima (%)	2,43	06-11-2024	2,43	06-11-2024		

(i) Sólo se informa para las clases con una antigüedad mínima del periodo solicitado y siempre que no se haya modificado su vocación inversora

Se refiere a las rentabilidades máximas y mínimas entre dos valores liquidativos consecutivos.

La periodicidad de cálculo del valor liquidativo es *diaria*

Recuerde que rentabilidades pasadas no presuponen rentabilidades futuras. Sólo se informa si se ha mantenido una política de inversión homogénea en el período.

Medidas de riesgo (%)	Acumulado 2024	Trimestral				Anual			
		Último trim (0)	Trim-1	Trim-2	Trim-3	2023	2022	Año t-3	Año t-5
<b>Volatilidad(ii) de:</b>									
Valor liquidativo	9,86	9,74	13,79	7,36	7,15	7,87	15,57		
Ibex-35	13,23	13,08	13,05	14,40	11,81	13,97	19,41		
Letra Tesoro 1 año	0,54	0,64	0,35	0,44	0,60	3,08	0,87		
VaR histórico del valor liquidativo(iii)	7,70	7,70	7,85	8,21	8,51	8,98	11,18		

(ii) Volatilidad histórica: Indica el riesgo de un valor en un periodo, a mayor volatilidad mayor riesgo. A modo comparativo se ofrece la volatilidad de distintas referencias. Sólo se informa de la volatilidad para los períodos con política de inversión homogénea.

(iii) VaR histórico del valor liquidativo: Indica lo máximo que se puede perder, con un nivel de confianza del 99%, en el plazo de 1 mes, si se repitiese el comportamiento de la IIC de los últimos 5 años. El dato es a finales del periodo de referencia.



Gastos (% s/ patrimonio medio)	Acumulado 2024	Trimestral				Anual			
		Último trim (0)	Trim-1	Trim-2	Trim-3	2023	2022	2021	Año t-5
Ratio total de gastos (iv)	1,10	0,24	0,28	0,29	0,29	1,19	1,13	0,64	

(iv) Incluye los gastos directos soportados en el periodo de referencia: comisión de gestión sobre patrimonio, comisión de depositario, auditoría, servicios bancarios (salvo gastos de financiación), y resto de gastos de gestión corriente, en términos de porcentaje sobre patrimonio medio del periodo. En el caso de fondos/compartimentos que invierten más de un 10% de su patrimonio en otras IIC este ratio incluye, de forma adicional al anterior, los gastos soportados indirectamente, derivados de esas inversiones, que incluyen las comisiones de suscripción y reembolso. Este ratio no incluye la comisión de gestión sobre resultados ni los costes de transacción por la compraventa de valores.

En el caso de inversiones en IIC que no calculan su ratio de gastos, éste se ha estimado para incorporarlo en el ratio de gastos.

#### Evolución del valor liquidativo últimos 5 años

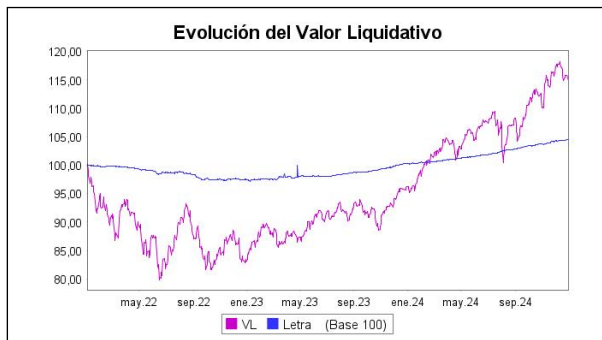

#### Rentabilidad semestral de los últimos 5 años

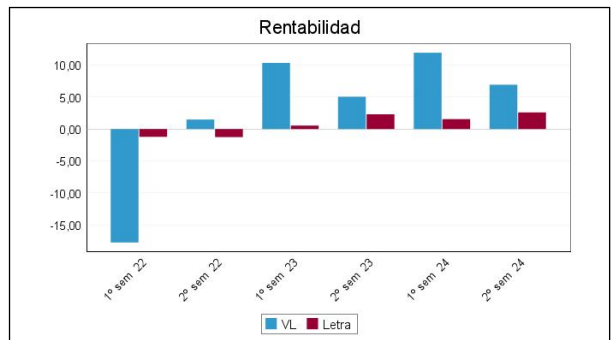

### B) Comparativa

Durante el periodo de referencia, la rentabilidad media en el periodo de referencia de los fondos gestionados por la Sociedad Gestora se presenta en el cuadro adjunto. Los fondos se agrupan según su vocación inversora.

Vocación inversora	Patrimonio gestionado* (miles de euros)	Nº de partícipes*	Rentabilidad Semestral media**
Renta Fija Euro	99.626	2.994	2,60
Renta Fija Internacional	25.214	798	4,56
Renta Fija Mixta Euro	362.753	20.538	1,39
Renta Fija Mixta Internacional	255.794	3.248	3,51
Renta Variable Mixta Euro	217.587	4.070	-3,84
Renta Variable Mixta Internacional	375.372	5.488	4,91
Renta Variable Euro	25.149	1.221	-1,75
Renta Variable Internacional	594.288	7.336	4,40
IIC de Gestión Pasiva	0	0	0,00
Garantizado de Rendimiento Fijo	600.879	17.641	2,89
Garantizado de Rendimiento Variable	424.670	7.683	2,17
De Garantía Parcial	0	0	0,00
Retorno Absoluto	0	0	0,00
Global	280.349	5.989	6,19
FMM a Corto Plazo de Valor Liquidativo Variable	0	0	0,00
FMM a Corto Plazo de Valor Liq. Constante de Deuda Pública	0	0	0,00
FMM a Corto Plazo de Valor Liquidativo de Baja Volatilidad	0	0	0,00
FMM Estándar de Valor Liquidativo Variable	0	0	0,00
Renta Fija Euro Corto Plazo	72.286	5.530	1,93
IIC que Replica un Índice	0	0	0,00

Vocación inversora	Patrimonio gestionado* (miles de euros)	Nº de partícipes*	Rentabilidad Semestral media**
IIC con Objetivo Concreto de Rentabilidad No Garantizado	0	0	0,00
Total fondos	3.333.967	82.536	2,97

\*Medias.

\*\*Rentabilidad media ponderada por patrimonio medio de cada FI en el periodo

### 2.3 Distribución del patrimonio al cierre del período (Importes en miles de EUR)

Distribución del patrimonio	Fin período actual		Fin período anterior	
	Importe	% sobre patrimonio	Importe	% sobre patrimonio
(+) INVERSIONES FINANCIERAS	277.871	92,45	246.934	91,47
* Cartera interior	0	0,00	0	0,00
* Cartera exterior	277.815	92,44	246.934	91,47
* Intereses de la cartera de inversión	56	0,02	0	0,00
* Inversiones dudosas, morosas o en litigio	0	0,00	0	0,00
(+) LIQUIDEZ (TESORERÍA)	20.589	6,85	21.576	7,99
(+/-) RESTO	2.088	0,69	1.447	0,54
TOTAL PATRIMONIO	300.548	100,00 %	269.957	100,00 %

Notas:

El período se refiere al trimestre o semestre, según sea el caso.

Las inversiones financieras se informan a valor e estimado de realización.

### 2.4 Estado de variación patrimonial

	% sobre patrimonio medio			% variación respecto fin periodo anterior
	Variación del período actual	Variación del periodo anterior	Variación acumulada anual	
PATRIMONIO FIN PERIODO ANTERIOR (miles de EUR)	269.957	261.116	261.116	
± Suscripciones/ reembolsos (neto)	4,86	-7,37	-2,15	-170,00
- Beneficios brutos distribuidos	0,00	0,00	0,00	0,00
± Rendimientos netos	6,05	10,72	16,63	-40,14
(+) Rendimientos de gestión	7,03	11,72	18,61	-36,35
+ Intereses	0,15	0,16	0,31	-0,61
+ Dividendos	0,15	0,08	0,23	83,88
± Resultados en renta fija (realizadas o no)	0,01	0,00	0,01	-572,26
± Resultados en renta variable (realizadas o no)	1,58	0,80	2,40	109,81
± Resultados en depósitos (realizadas o no)	0,00	0,00	0,00	0,00
± Resultado en derivados (realizadas o no)	0,90	0,11	1,04	752,46
± Resultado en IIC (realizados o no)	4,01	10,63	14,43	-59,99
± Otros resultados	0,24	-0,06	0,19	-512,21
± Otros rendimientos	0,00	0,00	0,00	0,00
(-) Gastos repercutidos	-0,99	-1,01	-2,00	4,32
- Comisión de gestión	-0,87	-0,86	-1,74	7,33
- Comisión de depositario	-0,07	-0,10	-0,17	-26,24
- Gastos por servicios exteriores	-0,01	0,00	-0,01	203,44
- Otros gastos de gestión corriente	-0,01	0,00	-0,01	65,63
- Otros gastos repercutidos	-0,04	-0,04	-0,08	0,13
(+) Ingresos	0,01	0,01	0,02	-4,46
+ Comisiones de descuento a favor de la IIC	0,00	0,00	0,00	0,00
+ Comisiones retrocedidas	0,00	0,00	0,00	0,00
+ Otros ingresos	0,01	0,01	0,02	-4,46
PATRIMONIO FIN PERIODO ACTUAL (miles de EUR)	300.548	269.957	300.548	

Nota: El período se refiere al trimestre o semestre, según sea el caso.

### 3. Inversiones financieras

3.1 Inversiones financieras a valor estimado de realización (en miles de EUR) y en porcentaje sobre el patrimonio, al cierre del periodo

Descripción de la inversión y emisor	Periodo actual		Periodo anterior	
	Valor de mercado	%	Valor de mercado	%
TOTAL RENTA FIJA COTIZADA	0	0,00	0	0,00
TOTAL RENTA FIJA NO COTIZADA	0	0,00	0	0,00
TOTAL RF PENDIENTE ADMISION A COTIZACION	0	0,00	0	0,00
TOTAL ADQUISICIÓN TEMPORAL DE ACTIVOS	0	0,00	0	0,00
TOTAL RENTA FIJA	0	0,00	0	0,00
TOTAL RV COTIZADA	0	0,00	0	0,00
TOTAL RV NO COTIZADA	0	0,00	0	0,00
TOTAL RV PENDIENTE ADMISIÓN A COTIZACIÓN	0	0,00	0	0,00
TOTAL RENTA VARIABLE	0	0,00	0	0,00
TOTAL IIC	0	0,00	0	0,00
TOTAL DEPÓSITOS	0	0,00	0	0,00
TOTAL ENTIDADES DE CAPITAL RIESGO + otros	0	0,00	0	0,00
TOTAL INVERSIONES FINANCIERAS INTERIOR	0	0,00	0	0,00
TOTAL RENTA FIJA COTIZADA	8.423	2,80	0	0,00
TOTAL RENTA FIJA NO COTIZADA	0	0,00	0	0,00
TOTAL RF PENDIENTE ADMISION A COTIZACION	0	0,00	0	0,00
TOTAL ADQUISICIÓN TEMPORAL DE ACTIVOS	0	0,00	0	0,00
TOTAL RENTA FIJA	8.423	2,80	0	0,00
TOTAL RV COTIZADA	36.129	11,97	9.958	3,69
TOTAL RV NO COTIZADA	0	0,00	0	0,00
TOTAL RV PENDIENTE ADMISIÓN A COTIZACIÓN	0	0,00	0	0,00
TOTAL RENTA VARIABLE	36.129	11,97	9.958	3,69
TOTAL IIC	233.264	77,61	236.975	87,75
TOTAL DEPÓSITOS	0	0,00	0	0,00
TOTAL ENTIDADES DE CAPITAL RIESGO + otros	0	0,00	0	0,00
TOTAL INVERSIONES FINANCIERAS EXTERIOR	277.815	92,38	246.934	91,44
TOTAL INVERSIONES FINANCIERAS	277.815	92,38	246.934	91,44

Notas: El período se refiere al final del trimestre o semestre, según sea el caso.

Los productos estructurados suponen un 0,00% de la cartera de inversiones financieras del fondo o compartimento.

### 3.2 Distribución de las inversiones financieras, al cierre del período: Porcentaje respecto al patrimonio total

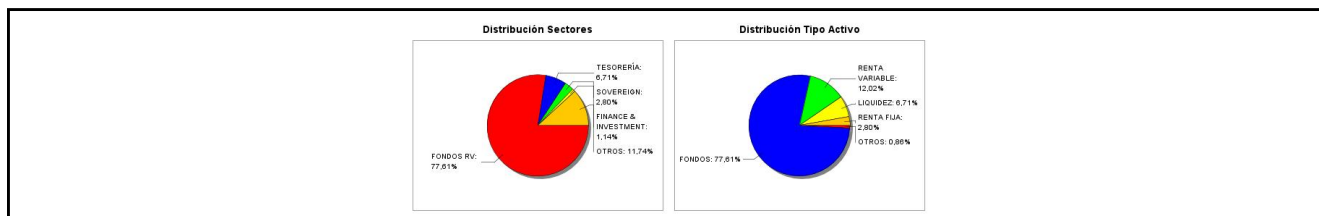

### 3.3 Operativa en derivados. Resumen de las posiciones abiertas al cierre del periodo (importes en miles de EUR)

Subyacente	Instrumento	Importe nominal comprometido	Objetivo de la inversión
HANG SENG SUBYACENTE	C/ Fut. HIF5 HANG SENG FUTURO JAN25	4.225	Inversión
MINIRUSS2000 SUBYACENTE	C/ Fut. RTYH5 E- MINI RUSS 2000 MAR25	6.121	Inversión
NASDAQ100 SUBYACENTE	C/ Fut. NQH5 NASDAQ100 EMINI FUTURO MAR25	3.896	Inversión

Subyacente	Instrumento	Importe nominal comprometido	Objetivo de la inversión
SP500 SUBYACENTE	C/ Fut. ESH5 S&P500 EMINI FUTURO MAR25	14.859	Inversión
DOW JONES VALORES INDUSTRIAL SUBYACENTE	C/ Fut. DMH5 DJIA MINI E- CBOT MAR25	11.970	Inversión
Total subyacente renta variable		41070	
<b>TOTAL OBLIGACIONES</b>		41070	

#### 4. Hechos relevantes

	SI	NO
a. Suspensión temporal de suscripciones/reembolsos		X
b. Reanudación de suscripciones/reembolsos		X
c. Reembolso de patrimonio significativo		X
d. Endeudamiento superior al 5% del patrimonio		X
e. Sustitución de la sociedad gestora		X
f. Sustitución de la entidad depositaria		X
g. Cambio de control de la sociedad gestora		X
h. Cambio en elementos esenciales del folleto informativo		X
i. Autorización del proceso de fusión		X
j. Otros hechos relevantes	X	

#### 5. Anexo explicativo de hechos relevantes

j) Otros hechos relevantes
Reducción comisión depositario
Se informa que, a partir del 1 de octubre de 2024, la comisión de depositaria aplicable al fondo baja al 0,08% anual sobre el patrimonio, desde el actual 0,20%. Esta circunstancia se comunicó como hecho relevante el 26 de septiembre de 2024

#### 6. Operaciones vinculadas y otras informaciones

	SI	NO
a. Partícipes significativos en el patrimonio del fondo (porcentaje superior al 20%)	X	
b. Modificaciones de escasa relevancia en el Reglamento		X
c. Gestora y el depositario son del mismo grupo (según artículo 4 de la LMV)		X
d. Se han realizado operaciones de adquisición y venta de valores en los que el depositario ha actuado como vendedor o comprador, respectivamente		X
e. Se han adquirido valores o instrumentos financieros emitidos o avalados por alguna entidad del grupo de la gestora o depositario, o alguno de éstos ha actuado como colocador, asegurador, director o asesor, o se han prestado valores a entidades vinculadas.		X
f. Se han adquirido valores o instrumentos financieros cuya contrapartida ha sido otra una entidad del grupo de la gestora o depositario, u otra IIC gestionada por la misma gestora u otra gestora del grupo.		X
g. Se han percibido ingresos por entidades del grupo de la gestora que tienen como origen comisiones o gastos satisfechos por la IIC.	X	
h. Otras informaciones u operaciones vinculadas	X	

#### 7. Anexo explicativo sobre operaciones vinculadas y otras informaciones

a) Participaciones significativas
-----------------------------------

Las entidades con participación significativa sobre el patrimonio del fondo al último día del periodo, según la definición recogida en el artículo 31 del RIIC, son las que a continuación se enumeran:

#### CARTERA MAPFRE:

Participación directa: Volumen 2.071 miles de euros (0,6868% sobre patrimonio)

Participación indirecta: Volumen 6.638 miles de euros (46,6476% sobre patrimonio)

#### g) Ingresos percibidos por entidades del grupo de la gestora

Los ingresos percibidos por MAPFRE INVERSIÓN, S.V., S.A. que tienen su origen en comisiones o gastos satisfechos por el fondo a la gestora, en concepto de comisiones de comercialización, suponen un 0,70% sobre el patrimonio medio de la clase R en el periodo.

#### h) Otras informaciones u operaciones vinculadas

Durante el periodo de referencia, se han efectuado operaciones de compra/venta de divisa entre el fondo y una entidad del Grupo BNP PARIBAS por importe de 140.000 euros (compras).

La gestora dispone de un procedimiento para evitar los conflictos de interés en las operaciones vinculadas.

## 8. Información y advertencias a instancia de la CNMV

No aplicable.

## 9. Anexo explicativo del informe periódico

### 1. SITUACIÓN DE LOS MERCADOS Y EVOLUCIÓN DEL FONDO.

#### a) Visión de la gestora/sociedad sobre la situación de los mercados.

Durante los primeros meses de 2024, el alto el fuego en la guerra de Oriente Medio y la moderación de la inflación en EEUU, facilitaron el camino a la Reserva Federal, para que recortase los tipos de interés en 50 y 25 puntos básicos en sus reuniones de política monetaria de septiembre y noviembre de este año. Tras repuntar la inflación general hasta el 3,3%, en su última reunión del año, la FED recortó los tipos de interés en 25 puntos básicos adicionales pero Jerome Powell, su Presidente, modificó ligeramente su mensaje, destacando la atención que se prestaría a los datos macro, la evolución de las perspectivas y el equilibrio de los riesgos. Esta circunstancia sugiere que la FED ha entrado en una pausa en la ejecución de su política monetaria a la espera de las decisiones del nuevo presidente del gobierno, Donald Trump, vencedor de las elecciones presidenciales celebradas en el mes de noviembre.

En cambio, en Europa, la debilidad económica, las tensiones políticas en varios países y la inflación estancada en el 2,7%, nivel superior al objetivo del BCE, han permitido que el organismo haya podido bajar los tipos de interés sin problema en este periodo.

Como consecuencia de todo lo anterior, el índice global de renta variable, el MSCI WORLD, ha subido un 5,65% que refleja una evolución geográfica muy diversa, en la que las bolsas emergentes se han quedado más rezagadas. Las latinoamericanas (con un retroceso del 15,61%) se han quedado muy rezagadas, debido a la fuerte apreciación del dólar del yen y al incremento de las tensiones arancelarias y políticas, mientras que en Asia, las fuertes revalorizaciones de compañías pertenecientes a los sectores de semiconductores y materiales básicos de algunos países que han alcanzado máximos históricos como India, Corea, Singapur y Vietnam, justifican el avance del 2,87% del MSCI ASIA PACIFIC X JP.

Las bolsas desarrolladas han concluido el año impulsadas por los índices de renta variable norteamericanos, tal y como lo

demuestra el ascenso del 7,67% del S&P 500, gracias a la excelente evolución del mercado laboral estadounidense y a la fortaleza del sector servicios, mientras que el NASDAQ 100 se ha quedado un poco más retrasado, con una revalorización del 6,72%, debido a la apreciación del dólar y la presentación de unos resultados de algunas compañías que no han sido tan buenos como los esperaba el consenso del mercado. Al otro lado del Atlántico, las bolsas europeas han cerrado el semestre en plano, lastradas por el impacto de la virulencia de la guerra de Ucrania, la recesión económica de la Zona Euro y del aumento de las tensiones políticas en Francia y Reino Unido. El EURO STOXX 50 ha finalizado estos seis meses con una subida del 0,14%, dentro del cual, los principales propulsores han sido el DAX alemán, el IBEX 35 y el FTSE MIB de Italia con subidas del 6,87%, 5,93% y del 3,17%, respectivamente, situación en la que la bolsa londinense ha terminado en plano, con un avance del 0,19% y el principal índice de renta variable de Francia, el CAC 40 ha caído un -1,22%.

#### b) Decisiones generales de inversión adoptadas.

El posicionamiento del fondo durante la segunda mitad del año comenzó con una sobre ponderación a renta variable donde pese a nuestra preferencia estructural a EEUU se tuvo una apuesta coyuntural a Europa donde las valoraciones resultaban mucho más atractivas.

Desde el punto de vista de renta fija el fondo mantuvo un posicionamiento corto tanto en duración como en riesgo de crédito y con una preferencia a la deuda en dólares frente a euros dada la mayor rentabilidad y que además considerábamos tenía un menor riesgo.

A lo largo del semestre hemos aumentado ligeramente nuestra exposición a renta variable y de forma coyuntural aumentado la duración ante el aumento de las tires en algunas geografías, dicho aumento ha sido reducido a finales de año.

Nuestra exposición a divisas no ha cambiado de forma significativa durante el periodo y continua en línea con el Benchmark.

Los valores que mejor se han comportado en el periodo son el Futuro del VIX de septiembre (+91% en el tiempo que lo hemos tenido en cartera) y Lululemon Athletica (+47,5%). Por la parte negativa destacar las pérdidas sufridas en ASML (-29,3%) y en CVS Health (-27%).

#### c) Índice de referencia.

El folleto del fondo contempla un índice o un conjunto de índices de referencia que se utiliza(n) en términos meramente informativos o comparativos, con el propósito de ilustrar al partícipe sobre la rentabilidad de la IIC. Esta circunstancia no condiciona la libertad del gestor a la hora de tomar las decisiones de inversión.

#### d) Evolución del patrimonio, partícipes, rentabilidad y gastos de la IIC.

##### FONDMAPFRE GLOBAL F.I. CLASE R

Durante el periodo considerado, el patrimonio del fondo asignado a esta clase registró una variación del 9,76%, situándose a la fecha del informe en 294.117 miles de euros. El número de partícipes del fondo asignado a esta clase ascendía a 6.119 frente a los 5.877 del periodo anterior. La rentabilidad de la clase en el periodo considerado anual fue del 18,03% tras haber soportado unos gastos totales del 2,50% (de los que 0,57% han sido indirectos)..

Por otra parte, esta rentabilidad ha resultado superior a la del índice de referencia como consecuencia del asset allocation como de la selección de activos.

##### FONDMAPFRE GLOBAL F.I. CLASE C

Durante el periodo considerado, el patrimonio del fondo asignado a esta clase registró una variación del 221,48%, situándose a la fecha del informe en 6.431 miles de euros. El número de partícipes del fondo asignado a esta clase

ascendía a 8 frente a los 7 del periodo anterior. La rentabilidad de la clase en el periodo considerado anual fue del 19,70% tras haber soportado unos gastos totales del 1,10% (de los que 0,57% han sido indirectos).

Por otra parte, esta rentabilidad ha resultado superior a la del índice de referencia como consecuencia del asset allocation.

e) Rendimiento del fondo en comparación con el resto de fondos de la gestora.

#### FONDMAPFRE GLOBAL F.I. CLASE R

La rentabilidad de esta clase se sitúa por debajo de la media de rentabilidad de las clases de los fondos con la misma categoría gestionados por MAPFRE ASSET MANAGEMENT, SGIIC, SA debido a la diferente composición de la cartera y a los gastos soportados.

#### FONDMAPFRE GLOBAL F.I. CLASE C

La rentabilidad de esta clase se sitúa por encima de la media de rentabilidad de las clases de los fondos con la misma categoría gestionados por MAPFRE ASSET MANAGEMENT, SGIIC, SA debido a la diferente composición de la cartera y a los gastos soportados.

## 2. INFORMACIÓN SOBRE LAS INVERSIONES.

a) Inversiones concretas realizadas durante el periodo.

compra APPLE INC

compra ADOBE INC

compra ANALOG DEVICES INC

compra AKAMAI TECHNOLOGIES INC

compra ADVANCED MICRO DEVICES

compra AMGEN INC

compra AMAZON.COM INC

compra BANK OF AMERICA CORP

compra BIOGEN INC

compra BRISTOL-MYERS SQUIBB CO

compra CITIGROUP INC

compra CATERPILLAR INC

venta CAC40 10 EURO FUT

compra CAC40 10 EURO FUT

compra THE CIGNA GROUP

compra CONOCOPHILLIPS

compra CISCO SYSTEMS INC



compra CVS HEALTH CORP  
compra DELTA AIR LINES INC  
compra DEERE & CO  
compra WALT DISNEY CO/THE  
compra DJIA MINI e-CBOT  
venta DJIA MINI e-CBOT  
compra S&P500 EMINI FUT  
venta S&P500 EMINI FUT  
compra FEDEX CORP  
compra GILEAD SCIENCES INC  
compra GENERAL MOTORS CO  
compra ALPHABET INC-CL A  
compra GOLDMAN SACHS GROUP INC  
compra GXO LOGISTICS INC  
compra HANG SENG IDX FUT  
venta HANG SENG IDX FUT  
compra HONEYWELL INTERNATIONAL INC  
compra ISHARES S&P500 SWAP UCITS  
venta ISHARES S&P500 SWAP UCITS  
venta INTEL CORP  
compra INTEL CORP  
compra JOHNSON & JOHNSON  
venta JPMORGAN CHASE & CO  
compra JPMORGAN CHASE & CO  
compra AMUNDI JAPAN TOPIX DIST EUR  
compra COCA-COLA CO/THE  
compra LAM RESEARCH CORP  
compra LULULEMON ATHLETICA INC  
compra MEDTRONIC PLC

compra MERCK & CO. INC.  
compra MICROSOFT CORP  
compra MICRON TECHNOLOGY INC  
compra NEXTERA ENERGY INC  
compra NASDAQ 100 E-MINI  
venta NASDAQ 100 E-MINI  
compra NVIDIA CORP  
compra ORACLE CORP  
compra PALO ALTO NETWORKS INC  
compra PEPSICO INC  
compra PFIZER INC  
compra PROCTER & GAMBLE CO/THE  
compra PAYPAL HOLDINGS INC  
compra QUALCOMM INC  
compra E-Mini Russ 2000  
venta E-Mini Russ 2000  
compra STARBUCKS CORP  
compra AM S&P 500 II-ETF EUR DIST  
compra AT&T INC  
compra TERADYNE INC  
compra TARGET CORP  
compra US 10YR NOTE (CBT)  
venta US 10YR NOTE (CBT)  
compra US BANCORP  
venta CBOE VIX FUTURE  
compra VISA INC-CLASS A SHARES  
venta EURO STOXX 50  
compra EURO STOXX 50

compra VANG S&P500 USDD

venta VANG S&P500 USDD

compra VERIZON COMMUNICATIONS INC

compra WALMART INC

compra X MSCI JAPAN

venta X MSCI JAPAN

compra EXXON MOBIL CORP

Venta PICTET JAPANESE EQUITY OPPORTUNITIES "I"(EUR) ACC

Venta FTGF ROYCE US SMALL CAP OPPORTUNITY "X" (USD) ACC

Compra FTGF ROYCE US SMALL CAP OPPORTUNITY "P" (U SD) ACC

Venta CT (LUX) I AMERICAN "IU" (EUR) ACC

Venta INVESCO FUNDS SICAV ASIAN EQUITY "Z" (EUR) ACC

Venta JPM ASIA PACIFIC EQUITY "C" (USD) ACC

Compra BTF 0 02/12/25b) Operativa de préstamo de valores.

No aplica.

c) Operativa en derivados y adquisición temporal de activos.

A lo largo del periodo el fondo ha operado en mercados organizados de derivados con la finalidad de inversión. Su nivel medio de apalancamiento sobre el patrimonio fue del 0,2%. No se han realizado operaciones de adquisición temporal de activos.

d) Otra información sobre inversiones.

No aplica.

### 3. EVOLUCIÓN DEL OBJETIVO CONCRETO DE RENTABILIDAD.

No aplica.

### 4. RIESGO ASUMIDO POR EL FONDO.

Reflejo de la estructura y composición de la cartera es su volatilidad histórica-medida como la desviación típica de la rentabilidad diaria de la clase calculada para un periodo de 365 días- se sitúa en 9,86% vs 0,54% del índice de referencia.

### 5. EJERCICIO DE LOS DERECHOS POLÍTICOS.

MAPFRE AM ejerce sus obligaciones respecto del ejercicio del derecho del voto en todos los valores que componen sus carteras de acuerdo con los principios establecidos en su política. En particular, teniendo en cuenta los intereses de los clientes por encima de cualquier otra consideración y la filosofía de crear valor a largo plazo, así como el espíritu de los Principios de Inversión Responsable (PRIs) de los que MAPFRE es firmante. Una versión actualizada de su Política de implicación y de derecho de voto puede encontrarse en su página web ([www.mapfream.com/políticas](http://www.mapfream.com/políticas)).

Durante el ejercicio 2024, MAPFRE AM ha ejercido los derechos inherentes a los valores cotizados en los que ha invertido por cuenta de las IIC en beneficio exclusivo de los partícipes, siguiendo los principios y criterios de su política. Puede encontrarse más información a este respecto en el informe anual sobre el Ejercicio de la Política de Voto publicado en la página web ([www.mapfream.com/informes-obligatorios/](http://www.mapfream.com/informes-obligatorios/)).

#### 6. INFORMACIÓN Y ADVERTENCIAS CNMV.

No aplica.

#### 7. ENTIDADES BENEFICIARIAS DEL FONDO SOLIDARIO E IMPORTE CEDIDO A LAS MISMAS.

No aplica.

#### 8. COSTES DERIVADOS DEL SERVICIO DE ANÁLISIS.

A lo largo del año 2024, el fondo ha incurrido en gasto por el servicio de análisis financiero, contabilizados periódicamente en el cálculo del valor liquidativo. El importe anual soportado por el fondo correspondiente a gastos de análisis ascendió a 10.752 euros, lo que representa un 0,005% sobre el patrimonio a 31 de diciembre. Los principales proveedores de análisis han sido: JPMorgan, BoAML, Kepler, CREDITSIGHTS, AFI, CAPITAL ECONOMICS.

El servicio de análisis tiene como objetivo contribuir a la selección de valores que forman la cartera del fondo y la estructuración global de la misma (en términos de los activos, geografías y sectores) mediante la recepción de informes y análisis de las compañías, mejorando de esta forma la gestión de las inversiones.

MAPFRE AM cuenta con una política de recepción de análisis financiero, que establece las obligaciones de revisión y control sobre la selección y evaluación periódica del proveedor, con el fin de asegurar tanto la calidad como la relevancia de los análisis recibidos incluido la razonabilidad de los costes. Estos procedimientos son supervisados por Cumplimiento Normativo.

El presupuesto del gasto por el servicio de análisis para el ejercicio 2025 se estima en 15.054 euros.

#### 9. COMPARTIMENTOS DE PROPÓSITO ESPECIAL (SIDE POCKETS)

No aplica.

#### 10. PERSPECTIVAS DE MERCADO Y ACTUACIÓN PREVISIBLE DEL FONDO.

Los próximos meses se van a caracterizar por una escalada del riesgo geopolítico y de las tensiones comerciales, tras la victoria de Donald Trump en las elecciones presidenciales de EEUU, por lo que los bancos centrales van a ser más cautos a la hora de aplicar políticas monetarias laxas (especialmente en Estados Unidos), tratando de evitar una hiperinflación. Si la Reserva Federal finalmente tuviera que subiría los tipos de interés bruscamente, generaría un elevado nerviosismo en el mercado, provocando el desplome de las bolsas internacionales.

En este contexto de incertidumbre, es fundamental contar con carteras correctamente diversificadas, tanto geográfica y sectorialmente, como por clases de activo.

Operaciones que no se tienen en cuenta para el cálculo del compromiso por derivados

La institución realiza operaciones con diferimiento entre el momento de la contratación y el del pago, aunque el mercado no las considera a plazo.

Inversión en otras IICs

Al finalizar el semestre, el 77,61% del patrimonio del fondo estaba invertido en participaciones o acciones emitidas por otras IICs.

La relación de las gestoras de estas instituciones es la siguiente: Amundi Luxembourg S.A.; BlackRock Asset Management

Ireland - ETF; BNP Paribas Asset Management Luxembourg; DWS Investment S.A. (ETF); Franklin Templeton International Services S.à r.l.; Goldman Sachs Asset Management B.V.; Invesco Management S.A.; JPMorgan Asset Management (Europe) S.à r.l.; La Financière Responsable; Nordea Investment Funds SA; Pacific Capital Partners Limited; Pictet Asset Management (Europe) SA; T. Rowe Price (Luxembourg) Management S.à r.l.; Threadneedle Management Luxembourg S.A.; Vanguard Group (Ireland) Limited.

## 10. Detalle de inversiones financieras

Descripción de la inversión y emisor	Divisa	Periodo actual		Periodo anterior	
		Valor de mercado	%	Valor de mercado	%
Total Deuda Pública Cotizada mas de 1 año		0	0,00	0	0,00
Total Deuda Pública Cotizada menos de 1 año		0	0,00	0	0,00
Total Renta Fija Privada Cotizada mas de 1 año		0	0,00	0	0,00
Total Renta Fija Privada Cotizada menos de 1 año		0	0,00	0	0,00
<b>TOTAL RENTA FIJA COTIZADA</b>		0	0,00	0	0,00
<b>TOTAL RENTA FIJA NO COTIZADA</b>		0	0,00	0	0,00
<b>TOTAL RF PENDIENTE ADMISION A COTIZACION</b>		0	0,00	0	0,00
<b>TOTAL ADQUISICIÓN TEMPORAL DE ACTIVOS</b>		0	0,00	0	0,00
<b>TOTAL RENTA FIJA</b>		0	0,00	0	0,00
<b>TOTAL RV COTIZADA</b>		0	0,00	0	0,00
<b>TOTAL RV NO COTIZADA</b>		0	0,00	0	0,00
<b>TOTAL RV PENDIENTE ADMISIÓN A COTIZACIÓN</b>		0	0,00	0	0,00
<b>TOTAL RENTA VARIABLE</b>		0	0,00	0	0,00
<b>TOTAL IIC</b>		0	0,00	0	0,00
<b>TOTAL DEPÓSITOS</b>		0	0,00	0	0,00
<b>TOTAL ENTIDADES DE CAPITAL RIESGO + otros</b>		0	0,00	0	0,00
<b>TOTAL INVERSIONES FINANCIERAS INTERIOR</b>		0	0,00	0	0,00
Total Deuda Pública Cotizada mas de 1 año		0	0,00	0	0,00
IT0005611659 - ACCIONES ITALIA 2,73 2025-09-12	EUR	8.423	2,80	0	0,00
Total Deuda Pública Cotizada menos de 1 año		8.423	2,80	0	0,00
Total Renta Fija Privada Cotizada mas de 1 año		0	0,00	0	0,00
Total Renta Fija Privada Cotizada menos de 1 año		0	0,00	0	0,00
<b>TOTAL RENTA FIJA COTIZADA</b>		8.423	2,80	0	0,00
<b>TOTAL RENTA FIJA NO COTIZADA</b>		0	0,00	0	0,00
<b>TOTAL RF PENDIENTE ADMISION A COTIZACION</b>		0	0,00	0	0,00
<b>TOTAL ADQUISICIÓN TEMPORAL DE ACTIVOS</b>		0	0,00	0	0,00
<b>TOTAL RENTA FIJA</b>		8.423	2,80	0	0,00
US6974351057 - ACCIONES PALOALTO	USD	160	0,05	0	0,00
US5128073062 - ACCIONES LAM	USD	39	0,01	0	0,00
US67066G1040 - ACCIONES NVIDIA	USD	190	0,06	0	0,00
US0231351067 - ACCIONES AMAZON	USD	355	0,12	0	0,00
US00971T1016 - ACCIONES AKAMAI	USD	396	0,13	0	0,00
US5500211090 - ACCIONES LULULATHLEINC	USD	993	0,33	0	0,00
US36262G1013 - ACCIONES GXOLOGISTICS	USD	110	0,04	0	0,00
US9311421039 - ACCIONES WALMART	USD	823	0,27	0	0,00
US00206R1023 - ACCIONES ATTINC	USD	152	0,05	0	0,00
US1255231003 - ACCIONES CIGNAGROUP	USD	107	0,04	0	0,00
US01609W1027 - ACCIONES ALIBABAGROU	USD	1.586	0,53	1.301	0,48
US2441991054 - ACCIONES DEERE	USD	448	0,15	0	0,00
US65339F1012 - ACCIONES NEXTERA	USD	610	0,20	0	0,00
US70450Y1038 - ACCIONES PAYPAL	USD	635	0,21	0	0,00
US0326541051 - ACCIONES ANALOG	USD	125	0,04	0	0,00
US9029733048 - ACCIONES US BANKCORP	USD	582	0,19	0	0,00
US8552441094 - ACCIONES STARBUCKSCOR	USD	439	0,15	0	0,00
US30231G1022 - ACCIONES EXXON	USD	97	0,03	0	0,00
US02079K3059 - ACCIONES ALPHABETINCA	USD	2.027	0,67	0	0,00
US0079031078 - ACCIONES ADVANCED	USD	377	0,13	0	0,00
US7170811035 - ACCIONES PFIZER	USD	413	0,14	0	0,00
US2546871060 - ACCIONES WALT DISNEY	USD	162	0,05	0	0,00
US92826C8394 - ACCIONES VISA	USD	790	0,26	0	0,00
US92343V1044 - ACCIONES VERIZON	USD	523	0,17	0	0,00
US8807701029 - ACCIONES TERADYNEINC	USD	520	0,17	0	0,00
US87612E1064 - ACCIONES TARGET	USD	122	0,04	0	0,00
US7475251036 - ACCIONES QUALCOMM	USD	131	0,04	0	0,00
US7134481081 - ACCIONES PEPSICO	USD	396	0,13	0	0,00
US7427181091 - ACCIONES PROCTER	USD	1.964	0,65	1.718	0,64
US68389X1054 - ACCIONES ORACLE	USD	192	0,06	0	0,00
US5951121038 - ACCIONES MICTECH	USD	453	0,15	0	0,00
US5949181045 - ACCIONES MICROSOFT	USD	1.380	0,46	0	0,00
IE00BTN1Y115 - ACCIONES MEDTRONIC	USD	456	0,15	0	0,00
US58933Y1055 - ACCIONES MERCK	USD	393	0,13	0	0,00

Descripción de la inversión y emisor	Divisa	Periodo actual		Periodo anterior	
		Valor de mercado	%	Valor de mercado	%
FR0000120073 - ACCIONES AIR LIQUIDE	EUR	1.634	0,54	1.679	0,62
US46625H1005 - ACCIONES JPMCHASECO	USD	2.244	0,75	1.802	0,67
US4781601046 - ACCIONES JOHNSON&JOHN	USD	788	0,26	0	0,00
US4385161066 - ACCIONES HONEYWELL	USD	575	0,19	0	0,00
US38141G1040 - ACCIONES GOLDMAN	USD	604	0,20	0	0,00
US37045V1008 - ACCIONES GENMOTORS	USD	722	0,24	0	0,00
US3755581036 - ACCIONES GILEAD	USD	2.114	0,70	1.414	0,52
US31428X1063 - ACCIONES FEDEX	USD	121	0,04	0	0,00
US2473617023 - ACCIONES DELTAIRLINE	USD	246	0,08	0	0,00
US1266501006 - ACCIONES CVS	USD	359	0,12	0	0,00
US1491231015 - ACCIONES CATERPILLAR	USD	536	0,18	0	0,00
US1912161007 - ACCIONES COCACOLA	USD	536	0,18	0	0,00
US20825C1045 - ACCIONES CONPHI	USD	671	0,22	0	0,00
US17275R1023 - ACCIONES CISCO	USD	207	0,07	0	0,00
US1729674242 - ACCIONES CITIGROUPINC	USD	974	0,32	0	0,00
US1101221083 - ACCIONES BRISTOL	USD	816	0,27	0	0,00
US0605051046 - ACCIONES BOAM	USD	936	0,31	0	0,00
US09062X1037 - ACCIONES BIOGENIDECON	USD	692	0,23	0	0,00
NL0010273215 - ACCIONES ASMLTHOGRAP	EUR	1.439	0,48	2.044	0,76
US0378331005 - ACCIONES APPLEINC	USD	611	0,20	0	0,00
US0311621009 - ACCIONES AMGEN	USD	376	0,13	0	0,00
US00724F1012 - ACCIONES ADOBE SYSTEMS	USD	783	0,26	0	0,00
<b>TOTAL RV COTIZADA</b>		<b>36.129</b>	<b>11,97</b>	<b>9.958</b>	<b>3,69</b>
<b>TOTAL RV NO COTIZADA</b>		<b>0</b>	<b>0,00</b>	<b>0</b>	<b>0,00</b>
<b>TOTAL RV PENDIENTE ADMISIÓN A COTIZACIÓN</b>		<b>0</b>	<b>0,00</b>	<b>0</b>	<b>0,00</b>
<b>TOTAL RENTA VARIABLE</b>		<b>36.129</b>	<b>11,97</b>	<b>9.958</b>	<b>3,69</b>
LU0274209740 - PARTICIPACIONES XTRACMSCIJP	EUR	2.801	0,93	0	0,00
IE00B23Z8S99 - PARTICIPACIONES FTGFYRYS	USD	6.818	2,27	0	0,00
IE00BQT3WG13 - PARTICIPACIONES ISHCHIUCETF	EUR	2.819	0,94	2.382	0,88
IE00BJSJPG56 - PARTICIPACIONES ISHMSCICHINA	EUR	6.587	2,19	5.617	2,08
IE00BFF4D54 - PARTICIPACIONES PACNOSOEMEQ	USD	6.203	2,06	5.778	2,14
IE00BF4G7076 - PARTICIPACIONES JPMUCITSETFU	EUR	9.313	3,10	8.484	3,14
LU1775950980 - PARTICIPACIONES INVECOASEQF	EUR	11.917	3,97	14.144	5,24
FR0011802685 - PARTICIPACIONES IFRDP	EUR	5.906	1,96	6.222	2,30
LU1883855246 - PARTICIPACIONES AMUPIOUSEQFU	EUR	22.444	7,47	21.364	7,91
LU1883315480 - PARTICIPACIONES AMUNEQVALU	EUR	9.755	3,25	9.791	3,63
IE00B3XXRP09 - PARTICIPACIONES VANGUARDS&P5	EUR	13.965	4,65	17.005	6,30
LU0757425250 - PARTICIPACIONES THREADLXAME	EUR	12.168	4,05	16.661	6,17
LU0234571999 - PARTICIPACIONES GUSCOREEQ	USD	13.047	4,34	11.507	4,26
LU0133096981 - PARTICIPACIONES TROWEUSSML	USD	3.891	1,29	3.540	1,31
IE00BMTX1Y45 - PARTICIPACIONES ISHARESSWAPU	USD	13.790	4,59	15.013	5,56
LU0255979238 - PARTICIPACIONES PICTET	EUR	7.918	2,63	10.261	3,80
LU0234682044 - PARTICIPACIONES GEEUROCOREEQ	EUR	15.066	5,01	14.945	5,54
LU1706108732 - PARTICIPACIONES INORDEA1EURST	EUR	4.088	1,36	4.223	1,56
LU0496786574 - PARTICIPACIONES LYXORETFSP	EUR	11.314	3,76	10.250	3,80
IE00B0D44176 - PARTICIPACIONES LMROYEUSSCO	USD	0	0,00	6.179	2,29
LU1098399733 - PARTICIPACIONES JPMUSVALUECE	EUR	10.674	3,55	9.752	3,61
LU0129441100 - PARTICIPACIONES JPMORGAN FUNDS-EUROP	EUR	10.191	3,39	10.487	3,88
LU0329205438 - PARTICIPACIONES JPM JAPAN	JPY	6.313	2,10	5.815	2,15
LU041854584 - PARTICIPACIONES JPMASIAPACIF	USD	11.541	3,84	11.097	5,22
IE00B4L5Y983 - PARTICIPACIONES ISHARECOMSCI	USD	6.237	2,08	5.675	2,10
LU0823435044 - PARTICIPACIONES BNPL1EQUITYG	USD	8.496	2,83	7.780	2,88
<b>TOTAL IIC</b>		<b>233.264</b>	<b>77,61</b>	<b>236.975</b>	<b>87,75</b>
<b>TOTAL DEPÓSITOS</b>		<b>0</b>	<b>0,00</b>	<b>0</b>	<b>0,00</b>
<b>TOTAL ENTIDADES DE CAPITAL RIESGO + otros</b>		<b>0</b>	<b>0,00</b>	<b>0</b>	<b>0,00</b>
<b>TOTAL INVERSIONES FINANCIERAS EXTERIOR</b>		<b>277.815</b>	<b>92,38</b>	<b>246.934</b>	<b>91,44</b>
<b>TOTAL INVERSIONES FINANCIERAS</b>		<b>277.815</b>	<b>92,38</b>	<b>246.934</b>	<b>91,44</b>

Notas: El período se refiere al final del trimestre o semestre, según sea el caso.

Los productos estructurados suponen un 0,00% de la cartera de inversiones financieras del fondo o compartimento.

## 11. Información sobre la política de remuneración

Datos cuantitativos:

A lo largo del ejercicio 2024 la gestora ha abonado:

Remuneraciones a 67 empleados y consejeros, por un total de 5.542.573,32 (4.074.786,48) euros en concepto de remuneración fija, 589.247,15 euros en otros conceptos y 878.539,69 euros de remuneración variable cobrada en el 2024 con respecto al variable del 2023 y ejercicios anteriores). Además, están pendientes de pago 208.316,59 euros correspondientes al ejercicio 2023 y anteriores (de esta cantidad una parte corresponde a acciones cuyo valor se revisará

en la fecha de entrega).

Remuneraciones a 6 altos cargos, por un total de 1.087.405,77 euros (704.705,00 euros en concepto de remuneración fija, 122.344,13 euros en otros conceptos, y 260.356,64 euros de remuneración variable cobrada en el 2024 con respecto al variable del 2023 y ejercicios anteriores). Además, están pendientes de pago 168.141,90 euros correspondientes al ejercicio 2023 y anteriores (de esta cantidad una parte corresponde a acciones cuyo valor se revisará en la fecha de entrega).

Remuneraciones a 7-empleados personal relevante, por un total de 1.138.621,81 euros (764.421,3 euros en concepto de remuneración fija, 157.693,27 euros en otros conceptos y 216.507,22 euros de remuneración variable en el 2024 con respecto al variable del 2023 y ejercicios anteriores). Además, están pendientes de pago 40.174,69 euros correspondientes al ejercicio 2023 y anteriores.

Contenido cualitativo:

El Consejo de Administración de MAPFRE Asset Management, S.G.I.I.C, S.A, es el órgano responsable de aprobar la Política de Remuneraciones de la sociedad. El 6 de marzo de 2024 se aprobó la versión actualmente vigente para modificar el peso del componente variable sobre el componente fijo de forma que quede alineado con los establecido en la Política de Remuneraciones del Grupo y detallar el criterio para la aplicación del principio de proporcionalidad..

La Política de Remuneraciones promueve una adecuada y eficaz gestión del riesgo, desincentivando la asunción de riesgos que excedan de los límites de tolerancia, así como los conflictos de intereses; y actúa como un elemento motivador y de satisfacción que permita alcanzar los objetivos marcados y cumplir con la estrategia. Atendiendo a cada grupo de empleados, se describen las tipologías de objetivos fijados para el año 2024 a efectos de la obtención de la remuneración variable anual de los empleados bajo nómina de MAPFRE Asset Management:

Altos cargos: Cuantitativos (resultados del grupo, cumplimiento de rentabilidad, entre otros) y cualitativos (soporte a otras áreas, consecución de diferentes proyectos, cumplimiento del Plan de Sostenibilidad, entre otros).

Empleados con incidencia en el perfil de riesgo de las IIC: Cuantitativos (resultados del grupo, cumplimiento de rentabilidad, entre otros) y cualitativos (soporte a otras áreas, consecución de diferentes proyectos, integración de criterios ESG en el proceso de inversión, cumplimiento del Plan de Sostenibilidad, entre otros).

Empleados que controlan riesgos: Una parte de los objetivos se relacionan con el entorno de control y la prevención de riesgos entre otros. La política de remuneración de MAPFRE AM contempla los riesgos no financieros; en concreto los riesgos de sostenibilidad. Una buena parte de los objetivos se relacionan con el entorno de control y la prevención de riesgos entre otros. Durante el ejercicio 2024 se modificó la política de remuneración de la sociedad y Cumplimiento Normativo verificó que su contenido era acorde con la regulación.

Resto de empleados: Cuantitativos (resultados del grupo, rentabilidad de las IIC gestionadas entre otros) y cualitativos (puesta en marcha de proyectos o labores propias de la función desarrollada entre otros).

## **12. Información sobre las operaciones de financiación de valores, reutilización de las garantías y swaps de rendimiento total (Reglamento UE 2015/2365)**

Durante el período no se han realizado operaciones de adquisición temporal de activos (operaciones de simultáneas).