

## RENDA 4 RENTABILIDAD FEBRERO 2026, FI

Nº Registro CNMV: 5776

Informe Semestral del Primer Semestre 2023

**Gestora:** 1) RENTA 4 GESTORA, S.G.I.I.C., S.A.      **Depositorio:** RENTA 4 BANCO, S.A.      **Auditor:** ERNST & YOUNG, SL

**Grupo Gestora:**      **Grupo Depositorio:** RENTA 4 BANCO      **Rating Depositorio:** ND

El presente informe, junto con los últimos informes periódicos, se encuentran disponibles por medios telemáticos en [www.renta4.es](http://www.renta4.es).

La Entidad Gestora atenderá las consultas de los clientes, relacionadas con las IIC gestionadas en:

### Dirección

PS. DE LA HABANA, 74, 2º, DCH

28036 - Madrid

913848500

### Correo Electrónico

[gestora@renta4.es](mailto:gestora@renta4.es)

Asimismo cuenta con un departamento o servicio de atención al cliente encargado de resolver las quejas y reclamaciones. La CNMV también pone a su disposición la Oficina de Atención al Inversor (902 149 200, e-mail: [inversores@cnmv.es](mailto:inversores@cnmv.es)).

## INFORMACIÓN FONDO

Fecha de registro: 07/06/2023

### 1. Política de inversión y divisa de denominación

#### Categoría

Tipo de fondo:

Otros

Vocación inversora: IIC con Objetivo Concreto de Rentabilidad No Garantizado

Perfil de Riesgo: 2

#### Descripción general

Política de inversión: Objetivo de rentabilidad estimado no garantizado: obtener a vencimiento (30.11.25) el 103.93% de la inversión inicial a fecha 31.03.23 o mantenida, más 4 reembolsos obligatorios por importe bruto del 1% sobre la inversión inicial/mantenida los días 17.11.23, 17.05.24, 15.11.2024, 16.05.25 (o día hábil siguiente). TAE NO GARANTIZADA 2,95% para suscripciones a 31.03.23 y mantenidas a vencimiento, si no hay reembolsos/traspasos voluntarios, de haberlos, el participante no se beneficiaría del objetivo de rentabilidad y podrá tener pérdidas significativas. TAE depende de cuando suscriba. Hasta 31.03.23 y tras vencimiento invierte en activos que preserven y estabilicen el valor liquidativo. Durante la estrategia invierte (máximo 10% a través de IIC) en renta fija mayoritariamente privada, y en menor medida pública, en euros, con vencimiento similar a la estrategia y liquidez, y si es necesario, en depósitos e instrumentos del mercado monetario cotizados o no, líquidos, de emisores/mercados OCDE (máximo 5% emergentes). A fecha de compra, las emisiones tendrán al menos mediana calidad crediticia (mínimo BBB-).

#### Operativa en instrumentos derivados

La metodología aplicada para calcular la exposición total al riesgo de mercado es el método del compromiso

Una información más detallada sobre la política de inversión del Fondo se puede encontrar en su folleto informativo.

**Divisa de denominación** EUR

## 2. Datos económicos

	Periodo actual	Periodo anterior	2023	Año t-1
Índice de rotación de la cartera	0,00		0,00	
Rentabilidad media de la liquidez (% anualizado)	2,27		2,27	

Nota: El período se refiere al trimestre o semestre, según sea el caso. En el caso de IIC cuyo valor liquidativo no se determine diariamente, éste dato y el de patrimonio se refieren a los últimos disponibles

### 2.1.b) Datos generales.

Cuando no exista información disponible las correspondientes celdas aparecerán en blanco

	Periodo actual	Periodo anterior
Nº de Participaciones	1.529.943,22	
Nº de Partícipes	602	
Beneficios brutos distribuidos por participación (EUR)	0,00	
Inversión mínima (EUR)	9,94	

Fecha	Patrimonio fin de periodo (miles de EUR)	Valor liquidativo fin del período (EUR)
Periodo del informe	15.202	9,9363
2022		
2021		
2020		

Comisiones aplicadas en el período, sobre patrimonio medio

	% efectivamente cobrado						Base de cálculo	Sistema de imputación
	Periodo			Acumulada				
	s/patrimonio	s/resultados	Total	s/patrimonio	s/resultados	Total		
Comisión de gestión	0,01	0,00	0,01	0,01	0,00	0,01	patrimonio	
Comisión de depositario			0,00			0,00	patrimonio	

## 2.2 Comportamiento

Cuando no exista información disponible las correspondientes celdas aparecerán en blanco

### A) Individual. Divisa EUR

Rentabilidad (% sin anualizar)	Acumulado año t actual	Trimestral				Anual			
		Último trim (0)	Trim-1	Trim-2	Trim-3	Año t-1	Año t-2	Año t-3	Año t-5
Rentabilidad IIC									

Rentabilidades extremas (i)	Trimestre actual		Último año		Últimos 3 años	
	%	Fecha	%	Fecha	%	Fecha
Rentabilidad mínima (%)						
Rentabilidad máxima (%)						

(i) Sólo se informa para las clases con una antigüedad mínima del periodo solicitado y siempre que no se haya modificado su vocación inversora

Se refiere a las rentabilidades máximas y mínimas entre dos valores liquidativos consecutivos.

La periodicidad de cálculo del valor liquidativo es *diaria*

Recuerde que rentabilidades pasadas no presuponen rentabilidades futuras. Sólo se informa si se ha mantenido una política de inversión homogénea en el período.

Medidas de riesgo (%)	Acumulado año t actual	Trimestral				Anual			
		Último trim (0)	Trim-1	Trim-2	Trim-3	Año t-1	Año t-2	Año t-3	Año t-5
Volatilidad(ii) de:									
Valor liquidativo									
Ibex-35									
Letra Tesoro 1 año									
VaR histórico del valor liquidativo(iii)									

(ii) Volatilidad histórica: Indica el riesgo de un valor en un periodo, a mayor volatilidad mayor riesgo. A modo comparativo se ofrece la volatilidad de distintas referencias. Sólo se informa de la volatilidad para los períodos con política de inversión homogénea.

(iii) VaR histórico del valor liquidativo: Indica lo máximo que se puede perder, con un nivel de confianza del 99%, en el plazo de 1 mes, si se repitiese el comportamiento de la IIC de los últimos 5 años. El dato es a finales del periodo de referencia.

Gastos (% s/ patrimonio medio)	Acumulado 2023	Trimestral				Anual			
		Último trim (0)	Trim-1	Trim-2	Trim-3	Año t-1	Año t-2	Año t-3	Año t-5
Ratio total de gastos (iv)	0,02	0,02							

(iv) Incluye los gastos directos soportados en el periodo de referencia: comisión de gestión sobre patrimonio, comisión de depositario, auditoría, servicios bancarios (salvo gastos de financiación), y resto de gastos de gestión corriente, en términos de porcentaje sobre patrimonio medio del periodo. En el caso de fondos/compartimentos que invierten más de un 10% de su patrimonio en otras IIC este ratio incluye, de forma adicional al anterior, los gastos soportados indirectamente, derivados de esas inversiones, que incluyen las comisiones de suscripción y reembolso. Este ratio no incluye la comisión de gestión sobre resultados ni los costes de transacción por la compraventa de valores.

En el caso de inversiones en IIC que no calculan su ratio de gastos, éste se ha estimado para incorporarlo en el ratio de gastos.

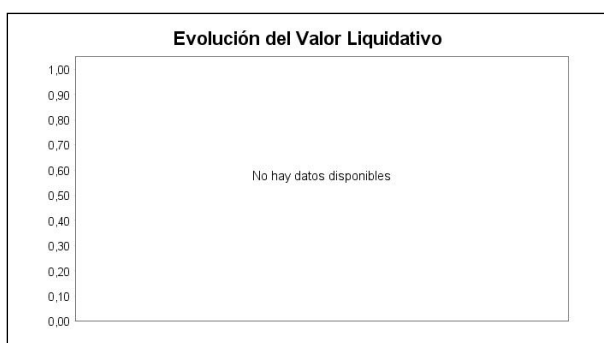
**Evolución del valor liquidativo últimos 5 años****Rentabilidad semestral de los últimos 5 años****B) Comparativa**

Durante el periodo de referencia, la rentabilidad media en el periodo de referencia de los fondos gestionados por la Sociedad Gestora se presenta en el cuadro adjunto. Los fondos se agrupan según su vocación inversora.

Vocación inversora	Patrimonio gestionado* (miles de euros)	Nº de partícipes*	Rentabilidad Semestral media**
Renta Fija Euro	867.399	53.387	1,62
Renta Fija Internacional	5.041	105	1,20
Renta Fija Mixta Euro	8.348	1.018	7,51
Renta Fija Mixta Internacional	22.716	782	3,56
Renta Variable Mixta Euro	7.944	161	5,58
Renta Variable Mixta Internacional	87.625	1.404	7,23
Renta Variable Euro	176.169	10.831	12,62
Renta Variable Internacional	469.960	43.038	4,50
IIC de Gestión Pasiva	0	0	0,00
Garantizado de Rendimiento Fijo	0	0	0,00
Garantizado de Rendimiento Variable	0	0	0,00
De Garantía Parcial	0	0	0,00
Retorno Absoluto	461.927	16.670	2,32
Global	747.643	23.148	5,50
FMM a Corto Plazo de Valor Liquidativo Variable	0	0	0,00
FMM a Corto Plazo de Valor Liq. Constante de Deuda Pública	0	0	0,00
FMM a Corto Plazo de Valor Liquidativo de Baja Volatilidad	0	0	0,00
FMM Estándar de Valor Liquidativo Variable	0	0	0,00
Renta Fija Euro Corto Plazo	414.993	9.388	1,23
IIC que Replica un Índice	0	0	0,00
IIC con Objetivo Concreto de Rentabilidad No Garantizado	13.787	385	0,04
<b>Total fondos</b>	<b>3.283.550</b>	<b>160.317</b>	<b>3,74</b>

\*Medias.

\*\*Rentabilidad media ponderada por patrimonio medio de cada FI en el periodo

**2.3 Distribución del patrimonio al cierre del período (Importes en miles de EUR)**

Distribución del patrimonio	Fin período actual		Fin período anterior	
	Importe	% sobre patrimonio	Importe	% sobre patrimonio
(+) INVERSIONES FINANCIERAS	14.707	96,74		
* Cartera interior	918	6,04		

Distribución del patrimonio	Fin período actual		Fin período anterior	
	Importe	% sobre patrimonio	Importe	% sobre patrimonio
* Cartera exterior	13.668	89,91		
* Intereses de la cartera de inversión	121	0,80		
* Inversiones dudosas, morosas o en litigio	0	0,00		
(+) LIQUIDEZ (TESORERÍA)	491	3,23		
(+/-) RESTO	4	0,03		
TOTAL PATRIMONIO	15.202	100,00 %		100,00 %

Notas:

El período se refiere al trimestre o semestre, según sea el caso.

Las inversiones financieras se informan a valor e estimado de realización.

## 2.4 Estado de variación patrimonial

	% sobre patrimonio medio			% variación respecto fin período anterior
	Variación del período actual	Variación del período anterior	Variación acumulada anual	
PATRIMONIO FIN PERIODO ANTERIOR (miles de EUR)	0		0	
± Suscripciones/ reembolsos (neto)	258,14		276,99	
- Beneficios brutos distribuidos	0,00		0,00	
± Rendimientos netos	-1,63		-1,63	
(+) Rendimientos de gestión	-1,61		-1,61	
+ Intereses	0,21		0,21	
+ Dividendos	0,00		0,00	
± Resultados en renta fija (realizadas o no)	-1,82		-1,82	
± Resultados en renta variable (realizadas o no)	0,00		0,00	
± Resultados en depósitos (realizadas o no)	0,00		0,00	
± Resultado en derivados (realizadas o no)	0,00		0,00	
± Resultado en IIC (realizados o no)	0,00		0,00	
± Otros resultados	0,00		0,00	
± Otros rendimientos	0,00		0,00	
(-) Gastos repercutidos	-0,02		-0,02	
- Comisión de gestión	-0,01		-0,01	
- Comisión de depositario	0,00		0,00	
- Gastos por servicios exteriores	0,00		0,00	
- Otros gastos de gestión corriente	-0,01		-0,01	
- Otros gastos repercutidos	0,00		0,00	
(+) Ingresos	0,00		0,00	
+ Comisiones de descuento a favor de la IIC	0,00		0,00	
+ Comisiones retrocedidas	0,00		0,00	
+ Otros ingresos	0,00		0,00	
PATRIMONIO FIN PERIODO ACTUAL (miles de EUR)	15.202		15.202	

Nota: El período se refiere al trimestre o semestre, según sea el caso.

### 3. Inversiones financieras

3.1 Inversiones financieras a valor estimado de realización (en miles de EUR) y en porcentaje sobre el patrimonio, al cierre del periodo

Descripción de la inversión y emisor	Periodo actual		Periodo anterior	
	Valor de mercado	%	Valor de mercado	%
TOTAL RENTA FIJA COTIZADA	918	6,04		
TOTAL RENTA FIJA NO COTIZADA	0	0,00		
TOTAL RF PENDIENTE ADMISION A COTIZACION	0	0,00		
TOTAL ADQUISICIÓN TEMPORAL DE ACTIVOS	0	0,00		
TOTAL RENTA FIJA	918	6,04		
TOTAL RV COTIZADA	0	0,00		
TOTAL RV NO COTIZADA	0	0,00		
TOTAL RV PENDIENTE ADMISIÓN A COTIZACIÓN	0	0,00		
TOTAL RENTA VARIABLE	0	0,00		
TOTAL IIC	0	0,00		
TOTAL DEPÓSITOS	0	0,00		
TOTAL ENTIDADES DE CAPITAL RIESGO + otros	0	0,00		
TOTAL INVERSIONES FINANCIERAS INTERIOR	918	6,04		
TOTAL RENTA FIJA COTIZADA	13.668	89,92		
TOTAL RENTA FIJA NO COTIZADA	0	0,00		
TOTAL RF PENDIENTE ADMISION A COTIZACION	0	0,00		
TOTAL ADQUISICIÓN TEMPORAL DE ACTIVOS	0	0,00		
TOTAL RENTA FIJA	13.668	89,92		
TOTAL RV COTIZADA	0	0,00		
TOTAL RV NO COTIZADA	0	0,00		
TOTAL RV PENDIENTE ADMISIÓN A COTIZACIÓN	0	0,00		
TOTAL RENTA VARIABLE	0	0,00		
TOTAL IIC	0	0,00		
TOTAL DEPÓSITOS	0	0,00		
TOTAL ENTIDADES DE CAPITAL RIESGO + otros	0	0,00		
TOTAL INVERSIONES FINANCIERAS EXTERIOR	13.668	89,92		
TOTAL INVERSIONES FINANCIERAS	14.587	95,96		

Notas: El período se refiere al final del trimestre o semestre, según sea el caso.

Los productos estructurados suponen un 0,00% de la cartera de inversiones financieras del fondo o compartimento.

### 3.2 Distribución de las inversiones financieras, al cierre del período: Porcentaje respecto al patrimonio total

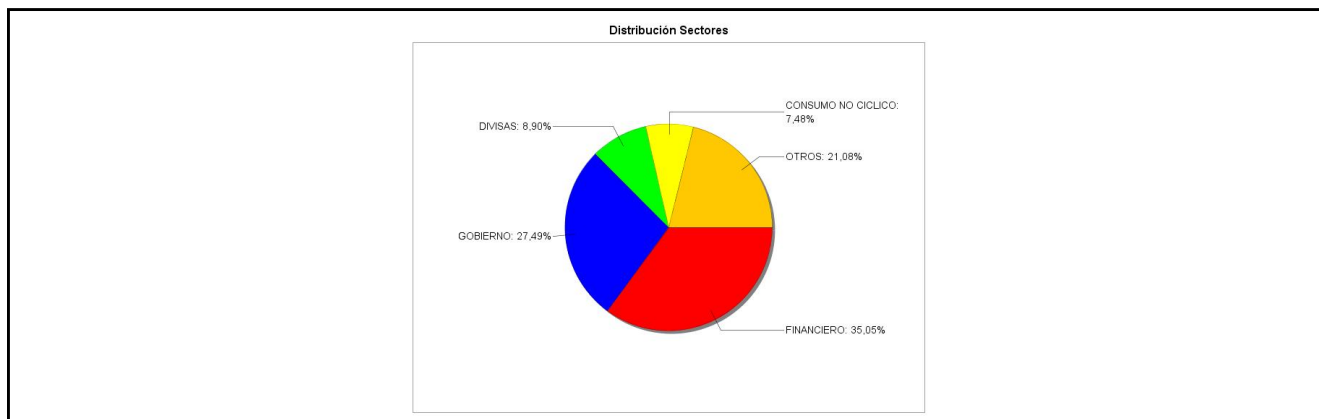

### 3.3 Operativa en derivados. Resumen de las posiciones abiertas al cierre del periodo (importes en miles de EUR)

No existen posiciones abiertas en instrumentos financieros derivados al cierre del periodo.

### 4. Hechos relevantes

	SI	NO
a. Suspensión temporal de suscripciones/reembolsos		X
b. Reanudación de suscripciones/reembolsos		X
c. Reembolso de patrimonio significativo		X

	SI	NO
d. Endeudamiento superior al 5% del patrimonio		X
e. Sustitución de la sociedad gestora		X
f. Sustitución de la entidad depositaria		X
g. Cambio de control de la sociedad gestora		X
h. Cambio en elementos esenciales del folleto informativo		X
i. Autorización del proceso de fusión		X
j. Otros hechos relevantes	X	

## 5. Anexo explicativo de hechos relevantes

El fondo ha alcanzado el patrimonio objetivo de 15 millones de euros.

## 6. Operaciones vinculadas y otras informaciones

	SI	NO
a. Partícipes significativos en el patrimonio del fondo (porcentaje superior al 20%)		X
b. Modificaciones de escasa relevancia en el Reglamento		X
c. Gestora y el depositario son del mismo grupo (según artículo 4 de la LMV)	X	
d. Se han realizado operaciones de adquisición y venta de valores en los que el depositario ha actuado como vendedor o comprador, respectivamente	X	
e. Se han adquirido valores o instrumentos financieros emitidos o avalados por alguna entidad del grupo de la gestora o depositario, o alguno de éstos ha actuado como colocador, asegurador, director o asesor, o se han prestado valores a entidades vinculadas.		X
f. Se han adquirido valores o instrumentos financieros cuya contrapartida ha sido otra una entidad del grupo de la gestora o depositario, u otra IIC gestionada por la misma gestora u otra gestora del grupo.		X
g. Se han percibido ingresos por entidades del grupo de la gestora que tienen como origen comisiones o gastos satisfechos por la IIC.	X	
h. Otras informaciones u operaciones vinculadas	X	

## 7. Anexo explicativo sobre operaciones vinculadas y otras informaciones

c) Gestora y depositario pertenecen al grupo Renta 4. Pueden existir operaciones vinculadas repetitivas y sometidas a un procedimiento de autorización simplificado, relativas a compraventa de Divisas y/o Repos de Deuda Pública, que realiza la Gestora con el Depositario.

d) El importe de las operaciones de compra en las que el depositario ha actuado como vendedor es 926.332,26 euros, suponiendo un 16,77%.

g) Las comisiones de intermediación percibidas por entidades del grupo han sido de 20,00 euros, lo que supone un 0,00%.

Las comisiones de liquidación percibidas por entidades del grupo han sido de 750,00 euros, lo que supone un 0,01%.

h) El fondo ha realizado otras operaciones vinculadas por importe de 27.773.166,60 euros, suponiendo un 502,82%.

Nota: El periodo de las operaciones relacionadas corresponde al del Informe, y los porcentajes se refieren al Patrimonio Medio de la IIC en el periodo de referencia.



## 8. Información y advertencias a instancia de la CNMV

No aplicable.

## 9. Anexo explicativo del informe periódico

### 1. SITUACIÓN DE LOS MERCADOS Y EVOLUCIÓN DEL FONDO.

#### a. Visión de la gestora sobre la situación de los mercados.

##### TEXTO DE LA GESTORA VISIÓN RESUMEN 1S23

El primer semestre de 2023 se ha saldado con subidas generalizadas en la renta variable: con revalorizaciones de doble dígito para el Eurostoxx 50, S&P 500 en el Nasdaq y +29% para el Nikkei. El peor comportamiento relativo se ha visto en el FTSE 100 británico, el Dow Jones y el Shanghai Index. Las subidas se explican por una situación económica algo mejor de lo esperado, un posicionamiento en renta variable muy débil al inicio del período, el acuerdo del techo de deuda estadounidense, y el impulso de la inteligencia artificial y las “megacaps” tecnológicas. Todo ello a pesar de haber sorteado varias “minicrisis”, sin grandes correcciones, como la tensión en bancos regionales de Estados Unidos, la “caída” de Credit Suisse, subidas de tipos por encima de lo esperado, tensión en el sector inmobiliario comercial estadounidense, el mayor coste de capital, la ralentización de la economía alemana o la menor renta disponible de consumidores a nivel global.

Se ha observado una rotación hacia liquidez, calidad, y gran capitalización, y la volatilidad se ha mantenido en niveles relativamente bajos. En Europa, desde un punto de vista sectorial, el mejor comportamiento se ha observado en ocio y viajes, retail, tecnología, y autos, y el peor en recursos básicos, real state y petróleo y gas.

En Estados Unidos, destaca especialmente el sector tecnológico. Tras un comportamiento muy negativo en 2022, ha aparecido el “caballero blanco” de la IA, con un avance espectacular de la potencia y la oportunidad de creación de valor de la inteligencia artificial generativa.

Desde el lado macro, la economía se ha comportado mejor de lo esperado en este primer semestre. La tan anunciada recesión no ha llegado (a excepción de Alemania) debido a la fortaleza de sector servicios, apoyado en unos datos de empleo positivos. La recuperación china está siendo menos intensa de lo esperado, necesitada de estímulos y lastrada por factores estructurales. Respecto a la inflación, si bien estamos viendo una rápida desinflación general, la inflación subyacente sigue por encima de objetivos de bancos centrales. En Europa, la inflación de la zona euro ha bajado en junio hasta el 5,5%, el mejor dato desde enero de 2022.

Respecto a la Renta Fija, el primer semestre del año se ha caracterizado por las cambiantes perspectivas respecto a la política monetaria de los bancos centrales. Si bien cerrábamos el año pasado con unos primeros indicios de que la inflación comenzaba a moderarse, las cifras tanto de inflación como de creación de empleo nos dejaban en el semestre un panorama de mayor resiliencia económica que apuntaba a una inflación más persistente y a unas mayores subidas de los tipos de interés por parte de los bancos centrales.

Todo ello ha tenido como consecuencia una cada vez mayor inversión de las curvas de tipos de la deuda pública, que suben en los tramos más cortos, hasta los dos años, mientras que el resto de la curva permanece más anclado.

En lo que hace referencia a la renta fija privada, los diferenciales de crédito ampliaron significativamente en marzo con un repunte muy acusado a raíz de las tensiones en el sector bancario, que se fue corrigiendo posteriormente, gracias a que las medidas adoptadas por la Reserva Federal para dar estabilidad a este sector han conseguido estabilizar la situación. Respecto a las materias primas y metales preciosos, han tenido un comportamiento negativo en el primer semestre. En negativo cerraron, Brent, Níquel, aluminio, plata y cobre, mientras que, en positivo, únicamente destaca el oro.

#### b. Decisiones generales de inversión adoptadas.

El fondo cierra su primer semestre en activo con una rentabilidad de -0,64% y un patrimonio que se eleva hasta los 15 millones de euros.

El primer semestre ha venido nuevamente marcado por la volatilidad, en función de los datos económicos que hemos ido conociendo así como de las declaraciones y reuniones de bancos centrales. En cuanto a la deuda pública hemos visto movimientos muy en rangos, como ejemplo el bono a 2 años alemán, que ha estado tocando la zona de 3,30% en varias ocasiones incluida el cierre del semestre, desde el 2,40% por la banda baja. En el caso de 10 años alemán, vemos algo muy similar, llevamos todo el semestre entre el rango del 2,75%-2%.

Por el lado del crédito, aunque la volatilidad ha seguido presente, sobre todo en el primer trimestre, donde los problemas de un parte residual de la banca americana y de credit suisse supusieron una ampliación brusca de los spreads, en líneas generales hemos visto una mejora generalizada en todos los índices. El índice de spread de IG, ha pasado de 90 pb a 73 pb, por su parte el índice de HY ha pasado de 474 pb a 400 pb. Por el lado del sector financiero, el índice de bonos senior se ha movido desde 100 pb al inicio del año a 85pb, con un pico en marzo de 130 pb. El subordinado por su parte se ha mantenido en los mismos niveles a los que empezaba el año, entorno 170-160 pb, tocando techo en marzo en 240pb. En el fondo hemos mantenido durante el semestre un posicionamiento centrado en bonos con vencimientos entre 2-3 años.

c. Índice de referencia.

N/A

d. Evolución del patrimonio, partícipes, rentabilidad y gastos de la IIC.

El patrimonio del fondo se sitúa en 15,202 millones de euros a fin del periodo.

El número de partícipes es de 602.

Los gastos soportados por el fondo han sido 0,02% del patrimonio.

El valor liquidativo del fondo se sitúa en 9,9363 a fin del periodo.

e. Rendimientos del fondo en comparación con el resto de fondos de la gestora.

N/A

## 2. INFORMACIÓN SOBRE LAS INVERSIONES.

a. Inversiones concretas realizadas durante el periodo.

Durante el semestre se ha procedido a la creación de la cartera del fondo.

La liquidez se sitúa en el 3,23%.

Todos los activos están denominados en euros.

El bono italiano 4,5 con vencimiento el 1/3/2026 es el activo con mayor ponderación en cartera, seguido de nombres como el bono español cupon cero con vencimiento 31/1/2026, santander 3,75 16/1/26, volkswagen 4,25 7/1/2026, junto a otros nombres en diversos sectores, como el bancario, autos y algún bono gubernamental.

b. Operativa de préstamo de valores.

c. Operativa en derivados y adquisición temporal de activos.

na

d. Otra información sobre inversiones.

N/A

## 3. EVOLUCIÓN DEL OBJETIVO CONCRETO DE RENTABILIDAD.

N/A

## 4. RIESGO ASUMIDO POR EL FONDO.

La volatilidad de los índices en el período ha sido de 15.08 para el Ibex 35 , 15.71 para el Eurostoxx y 18.03 el S&P.

## 5. EJERCICIO DERECHOS POLITICOS.

En cuanto a los derechos políticos inherentes a los valores integrados en la IIC gestionada por Renta 4 Gestora S.A., S.G.I.I.C, ejerce los derechos políticos (asistencia, delegación o voto) inherentes a los valores, cuando su IIC bajo gestión tiene una participación que represente un porcentaje igual o superior al 1% del capital social o cuando la gestora , de conformidad con la política de ejercicio de derechos de voto ,lo considere relevante o cuando existan derechos económicos a favor de accionistas, tales como prima de asistencia a juntas que se ejercerá siempre.

En caso de ejercicio, el sentido del voto será, en general, a favor de las propuestas del Consejo de Administración, salvo que los acuerdos a debate impliquen una modificación en la gestión de la sociedad emisora, contraria a la decisión que motivó la inversión en la Compañía.

## 6. INFORMACIÓN Y ADVERTENCIAS CNMV.

### JUNTA DE ACCIONISTAS

- Durante el periodo la IIC no ha asistido a ninguna Junta General de Accionistas, por considerar que su participación en las mismas no es relevante en la defensa de los derechos de los partícipes.

## REMUNERACION DE LA TESORERIA

- La remuneración de la cuenta corriente en el depositario es de STR -0,5%.

## HECHOS RELEVANTES

- El fondo ha alcanzado el patrimonio objetivo de 15 millones de euros.

7. ENTIDADES BENEFICIARIAS DEL FONDO SOLIDARIO E IMPORTE CEDIDO A LAS MISMAS.

8. COSTES DERIVADOS DEL SERVICIO DE ANÁLISIS.

N/A

9. COMPARTIMENTOS DE PROPÓSITO ESPECIAL (SIDE POCKETS).

10. PERSPECTIVAS DE MERCADO Y ACTUACIÓN PREVISIBLE DEL FONDO.

Los próximos meses creemos que serán algo menos volátiles, pero está claro que es pronto para afirmar que la subida de tipos de interés de los bancos centrales para controlar la inflación, han tocado techo.

Por ello, hemos rotado la cartera a bonos con un rating superior y a plazos que siguen siendo cortos para intentar mitigar estos movimientos. Los próximos meses pueden ser clave para alargar algo más la duración, pero por el momento seguimos teniendo un calendario de vencimientos relevante en los próximos meses.

## PERSPECTIVAS 2023 DE LA GESTORA

En renta variable, una combinación de posicionamiento débil, sentimiento negativo a principios de año, junto con datos macro y empresariales mejor de lo esperado, en un escenario sin muchos vendedores marginales y con algo de FOMO y persecución de beta explican la revalorización de doble dígito en los principales índices. De esta forma, comienza un segundo semestre con un posicionamiento/sentimiento algo más fuerte en renta variable por parte del mercado, liquidez algo menor, y valoraciones algo más exigentes.

Los tipos nominales han subido de forma significativa y muy rápido en el último año, no obstante, los tipos reales siguen en terreno negativo, y quizá sea uno de los aspectos que explican el mejor comportamiento de renta variable y economía frente a lo esperado por parte del mercado. Una parte del mercado cree que esa fase de corrección no vendrá, que hay una resistencia grande a entrar en la esperada recesión, pero lo sucedido con los bancos en los últimos meses nos muestra que es difícil no asistir a una recesión, de mayor o menor intensidad.

La macro apunta a un mundo menos globalizado y más difícil de interpretar. Los datos de China siguen preocupando, con un impulso post-Covid por debajo de lo esperado hace unos meses. En Europa, los índices PMI apuntan a una clara desaceleración del sector manufacturero, con "profit warnings" en varios sectores. El mercado descuenta que la inflación ha tocado techo, ya se han producido recortes en beneficios empresariales, y que los tipos se normalizarán en niveles por debajo de los actuales. Nuestro escenario base es que seguiremos conviviendo con tipos reales bajos, una inflación por encima de los objetivos de bancos centrales, y un crecimiento económico débil, por debajo del crecimiento potencial.

A nivel micro/empresarial, De cara a 2023, el consenso apunta a beneficios estancados con un año de menos a más, para posteriormente crecer en 2024.

Desde un punto de vista de valoración, tras un fuerte de-rating en 2021-22, ha habido una expansión en múltiplos desde octubre 2022. El S&P estadounidense cotiza 19x, frente a las 15x en oct-22 y media 2000-hoy de 17x. Europa cotiza a 13x, frente a las 10x de oct-22 y la media 2000-hoy de 13,5x.

A nivel corporativo, hay varios puntos en los que merece la pena profundizar:

El "destocking" o reducción de inventarios. En la etapa posterior a la crisis Covid giraba en torno a las cadenas de suministro, con la mayor parte de las empresas buscando garantía de la oferta, para poder hacer frente a la demanda. Ahora estamos en la situación inversa, en un mundo con demasiado inventario, y menor demanda frente a la esperada. Esto tiene importantes implicaciones en volúmenes, precios, márgenes y capital circulante de muchas compañías.

La temporada de publicación de resultados 2T23 será muy importante. Preguntas clave son la normalización de oferta/demanda, inventarios, la reducción de costes y su impacto en márgenes operativos y política de precios. Creemos que habrá mucha dispersión, elevada volatilidad y un tono conservador y cauto ante la segunda mitad del año.

De momento, seguimos sobreponderando la calidad, la certeza del flujo de caja, la visibilidad, estabilidad y liquidez.

Respecto a la renta fija, tras el intenso endurecimiento de la política monetaria por los bancos centrales y el consiguiente aumento de las rentabilidades de la deuda pública, creemos que este mercado presenta oportunidades de inversión a rentabilidades que son atractivas, a pesar de la incertidumbre sobre el escenario de tipos de interés. Creemos que cuando los datos de empleo comiencen a mostrar un deterioro podremos comenzar a visualizar la estabilización en tipos de interés y será el momento de aumentar duración. También consideramos atractivos los niveles de la deuda corporativa

grado de inversión. Creemos que los niveles actuales son una oportunidad para mejorar la calidad crediticia de la cartera y reducir subordinación. En cuanto a plazos, seguimos viendo más atractivos los plazos más cortos. Por el lado del high yield, somos muy cautos ante el escenario de incertidumbre macro al que nos enfrentamos.

## 10. Detalle de inversiones financieras

Descripción de la inversión y emisor	Divisa	Periodo actual		Periodo anterior	
		Valor de mercado	%	Valor de mercado	%
ES000012G91 - BONO BONOS Y OBLIG DEL ESTADO 3,00 2026-01-31	EUR	918	6,04		
Total Deuda Pública Cotizada mas de 1 año		918	6,04		
Total Deuda Pública Cotizada menos de 1 año		0	0,00		
Total Renta Fija Privada Cotizada mas de 1 año		0	0,00		
Total Renta Fija Privada Cotizada menos de 1 año		0	0,00		
<b>TOTAL RENTA FIJA COTIZADA</b>		918	6,04		
<b>TOTAL RENTA FIJA NO COTIZADA</b>		0	0,00		
<b>TOTAL RF PENDIENTE ADMISION A COTIZACION</b>		0	0,00		
<b>TOTAL ADQUISICIÓN TEMPORAL DE ACTIVOS</b>		0	0,00		
<b>TOTAL RENTA FIJA</b>		918	6,04		
<b>TOTAL RV COTIZADA</b>		0	0,00		
<b>TOTAL RV NO COTIZADA</b>		0	0,00		
<b>TOTAL RV PENDIENTE ADMISIÓN A COTIZACIÓN</b>		0	0,00		
<b>TOTAL RENTA VARIABLE</b>		0	0,00		
<b>TOTAL IIC</b>		0	0,00		
<b>TOTAL DEPÓSITOS</b>		0	0,00		
<b>TOTAL ENTIDADES DE CAPITAL RIESGO + otros</b>		0	0,00		
<b>TOTAL INVERSIONES FINANCIERAS INTERIOR</b>		918	6,04		
IT0004644735 - BONO REPUBLIC OF ITALY 4,50 2026-03-01	EUR	3.260	21,45		
Total Deuda Pública Cotizada mas de 1 año		3.260	21,45		
Total Deuda Pública Cotizada menos de 1 año		0	0,00		
XS2575952424 - BONO BANCO SANTANDER SA 3,75 2026-01-16	EUR	591	3,89		
XS1048519679 - BONO TOTALENERGIES CAP INTL 2,50 2026-03-25	EUR	194	1,28		
XS1048529041 - BONO SHELL INTERNATIONAL FIN 2,50 2026-03-24	EUR	194	1,27		
XS2591026856 - BONO ORSTED A/S 3,63 2026-02-01	EUR	398	2,62		
XS2457002538 - BONO BANK OF NOVA SCOTIA 0,45 2026-03-16	EUR	182	1,20		
XS2451372499 - BONO ALD SA 1,25 2026-03-02	EUR	555	3,65		
XS2305244241 - BONO LEASEPLAN CORPORATION NV 0,25 2026-02-23	EUR	538	3,54		
XS2617442525 - BONO VOLKSWAGEN BANK GMBH 4,25 2026-01-07	EUR	595	3,91		
XS2454011839 - BONO CANADIAN IMPERIAL BANK 0,38 2026-03-10	EUR	547	3,60		
XS2581397986 - BONO NATIONAL AUSTRALIA BANK 3,26 2026-02-13	EUR	394	2,59		
XS2582348046 - BONO LLOYDS BANK PLC 3,25 2026-02-02	EUR	295	1,94		
XS1034975406 - BONO JPMORGAN CHASE & CO 3,00 2026-02-19	EUR	588	3,87		
XS2572989650 - BONO TOYOTA MOTOR FINANCE BV 3,38 2026-01-13	EUR	394	2,59		
XS2448001813 - BONO WESTPAC SEC NZ/LONDON 1,10 2026-03-24	EUR	368	2,42		
XS2289133915 - BONO UNICREDIT SPA 0,33 2026-01-19	EUR	545	3,58		
XS2304664167 - BONO INTESA SANPAOLO SPA 0,63 2026-02-24	EUR	543	3,57		
XS2156506854 - BONO NATURGY FINANCE BV 1,25 2025-10-15	EUR	93	0,61		
XS2051361264 - BONO AT&T INC 0,25 2026-02-04	EUR	544	3,58		
XS1968846532 - BONO CAIXABANK SA 1,13 2026-03-27	EUR	552	3,63		
FR0013323664 - BONO BPCE SA 1,38 2026-03-23	EUR	185	1,22		
XS1377679961 - BONO BRITISH TELECOMMUNICATIO 1,75 2026-03-10	EUR	566	3,72		
XS1180451657 - BONO ENI SPA 1,50 2026-02-02	EUR	377	2,48		
XS1040506898 - BONO BP CAPITAL MARKETS PLC 2,97 2026-02-27	EUR	589	3,88		
XS1040105980 - BONO PHILIP MORRIS INTL INC 2,88 2026-03-03	EUR	582	3,83		
Total Renta Fija Privada Cotizada mas de 1 año		10.408	68,47		
Total Renta Fija Privada Cotizada menos de 1 año		0	0,00		
<b>TOTAL RENTA FIJA COTIZADA</b>		13.668	89,92		
<b>TOTAL RENTA FIJA NO COTIZADA</b>		0	0,00		
<b>TOTAL RF PENDIENTE ADMISION A COTIZACION</b>		0	0,00		
<b>TOTAL ADQUISICIÓN TEMPORAL DE ACTIVOS</b>		0	0,00		
<b>TOTAL RENTA FIJA</b>		13.668	89,92		
<b>TOTAL RV COTIZADA</b>		0	0,00		
<b>TOTAL RV NO COTIZADA</b>		0	0,00		
<b>TOTAL RV PENDIENTE ADMISIÓN A COTIZACIÓN</b>		0	0,00		
<b>TOTAL RENTA VARIABLE</b>		0	0,00		
<b>TOTAL IIC</b>		0	0,00		
<b>TOTAL DEPÓSITOS</b>		0	0,00		
<b>TOTAL ENTIDADES DE CAPITAL RIESGO + otros</b>		0	0,00		
<b>TOTAL INVERSIONES FINANCIERAS EXTERIOR</b>		13.668	89,92		
<b>TOTAL INVERSIONES FINANCIERAS</b>		14.587	95,96		

Notas: El período se refiere al final del trimestre o semestre, según sea el caso.

Los productos estructurados suponen un 0,00% de la cartera de inversiones financieras del fondo o compartimento.

## **11. Información sobre la política de remuneración**

No aplica en este informe

## **12. Información sobre las operaciones de financiación de valores, reutilización de las garantías y swaps de rendimiento total (Reglamento UE 2015/2365)**

Durante el período no se han realizado operaciones de adquisición temporal de activos (operaciones de simultáneas).