

RURAL EUROPA 2025 GARANTIA, FI

Nº Registro CNMV: 5084

Informe Semestral del Segundo Semestre 2023

Gestora: GESCOOPERATIVO, S.A., S.G.I.I.C. **Depositario:** BANCO COOPERATIVO ESPAÑOL, S.A. **Auditor:** KPMG Auditores, S.L.

Grupo Gestora: BANCO COOPERATIVO **Grupo Depositario:** BANCO COOPERATIVO **Rating Depositario:** BBB (FITCH)

El presente informe, junto con los últimos informes periódicos, se encuentran disponibles por medios telemáticos en www.cnmv.es.

La Entidad Gestora atenderá las consultas de los clientes, relacionadas con las IIC gestionadas en:

Dirección

C/VIRGEN DE LOS PELIGROS, 4 3º PLANTA 28013 MADRID

Correo Electrónico

atencion.cliente.gescooperativo@cajarural.com

Asimismo cuenta con un departamento o servicio de atención al cliente encargado de resolver las quejas y reclamaciones. La CNMV también pone a su disposición la Oficina de Atención al Inversor (902 149 200, e-mail: inversores@cnmv.es).

INFORMACIÓN FONDO

Fecha de registro: 28/10/2016

1. Política de inversión y divisa de denominación

Categoría

Tipo de fondo:

Otros

Vocación inversora: Garantizado de Rendimiento Variable

Perfil de Riesgo: 2 en una escala del 1 al 7

Descripción general

Política de inversión: Banco Cooperativo Español garantiza al fondo a 30/4/25 el 100% del valor liquidativo a 15/12/16 incrementado, en caso de ser positiva, en el 40% de la variación de la media de las observaciones mensuales del índice Eurostoxx 50 Price (no recoge rentabilidad por dividendo) entre el 15/12/16 y 23/4/25, tomando como valor inicial del índice el mayor precio de cierre entre el 15/12/2016 y 24/1/17, ambos incluidos; y como valor final la media aritmética de precios de cierre de los días 25 de cada mes o siguiente día hábil, desde el 25/1/17 al 23/4/25 (100 observaciones). TAE mínima garantizada 0% para suscripciones a 15/12/16, mantenidas a vencimiento (TAE dependerá de cuando se suscriba).

Operativa en instrumentos derivados

La metodología aplicada para calcular la exposición total al riesgo de mercado es el método del compromiso

Una información más detallada sobre la política de inversión del Fondo se puede encontrar en su folleto informativo.

Divisa de denominación EUR

2. Datos económicos

	Periodo actual	Periodo anterior	2023	2022
Índice de rotación de la cartera	0,02	0,01	0,03	0,01
Rentabilidad media de la liquidez (% anualizado)	7,13	4,56	5,84	-0,01

Nota: El período se refiere al trimestre o semestre, según sea el caso. En el caso de IIC cuyo valor liquidativo no se determine diariamente, éste dato y el de patrimonio se refieren a los últimos disponibles

2.1.b) Datos generales.

Cuando no exista información disponible las correspondientes celdas aparecerán en blanco

	Periodo actual	Periodo anterior
Nº de Participaciones	83.705,69	91.851,80
Nº de Partícipes	861	891
Beneficios brutos distribuidos por participación (EUR)	0,00	0,00
Inversión mínima (EUR)	300,00 Euros	

Fecha	Patrimonio fin de periodo (miles de EUR)	Valor liquidativo fin del período (EUR)
Periodo del informe	26.138	312,2593
2022	27.710	299,3476
2021	31.344	330,0445
2020	32.664	324,3506

Comisiones aplicadas en el período, sobre patrimonio medio

	% efectivamente cobrado						Base de cálculo	Sistema de imputación
	Periodo			Acumulada				
	s/patrimonio	s/resultados	Total	s/patrimonio	s/resultados	Total		
Comisión de gestión	0,20		0,20	0,40		0,40	patrimonio	al fondo
Comisión de depositario			0,03			0,05	patrimonio	

2.2 Comportamiento

Cuando no exista información disponible las correspondientes celdas aparecerán en blanco

A) Individual. Divisa EUR

Rentabilidad (% sin anualizar)	Acumulado 2023	Trimestral				Anual			
		Último trim (0)	Trim-1	Trim-2	Trim-3	2022	2021	2020	2018
Rentabilidad IIC	4,31	2,13	-0,11	-0,07	2,32	-9,30	1,76	0,77	-0,30

Rentabilidades extremas (i)	Trimestre actual		Último año		Últimos 3 años	
	%	Fecha	%	Fecha	%	Fecha
Rentabilidad mínima (%)	-0,21	10-11-2023	-0,48	06-07-2023	-1,28	12-03-2020
Rentabilidad máxima (%)	0,26	02-11-2023	0,60	02-02-2023	1,48	19-03-2020

(i) Sólo se informa para las clases con una antigüedad mínima del periodo solicitado y siempre que no se haya modificado su vocación inversora

Se refiere a las rentabilidades máximas y mínimas entre dos valores liquidativos consecutivos.

La periodicidad de cálculo del valor liquidativo es *diaria*

Recuerde que rentabilidades pasadas no presuponen rentabilidades futuras. Sólo se informa si se ha mantenido una política de inversión homogénea en el período.

Medidas de riesgo (%)	Acumulado 2023	Trimestral				Anual			
		Último trim (0)	Trim-1	Trim-2	Trim-3	2022	2021	2020	2018
Volatilidad(ii) de:									
Valor liquidativo	2,26	1,52	2,15	1,80	3,20	4,50	2,47	4,24	3,57
Ibex-35	14,15	12,80	12,24	10,75	19,26	19,69	16,57	34,30	13,57
Letra Tesoro 1 año	1,05	0,48	0,54	0,59	1,86	1,43	0,28	0,63	0,30
VaR histórico del valor liquidativo(iii)	2,30	2,30	2,32	2,35	2,45	2,47	1,74	1,86	2,02

(ii) Volatilidad histórica: Indica el riesgo de un valor en un periodo, a mayor volatilidad mayor riesgo. A modo comparativo se ofrece la volatilidad de distintas referencias. Sólo se informa de la volatilidad para los períodos con política de inversión homogénea.

(iii) VaR histórico del valor liquidativo: Indica lo máximo que se puede perder, con un nivel de confianza del 99%, en el plazo de 1 mes, si se repitiese el comportamiento de la IIC de los últimos 5 años. El dato es a finales del periodo de referencia.

Gastos (% s/ patrimonio medio)	Acumulado 2023	Trimestral				Anual			
		Último trim (0)	Trim-1	Trim-2	Trim-3	2022	2021	2020	2018
Ratio total de gastos (iv)	0,47	0,12	0,12	0,12	0,12	0,47	0,47	0,47	0,46

(iv) Incluye los gastos directos soportados en el periodo de referencia: comisión de gestión sobre patrimonio, comisión de depositario, auditoría, servicios bancarios (salvo gastos de financiación), y resto de gastos de gestión corriente, en términos de porcentaje sobre patrimonio medio del periodo. En el caso de fondos/compartimentos que invierten más de un 10% de su patrimonio en otras IIC este ratio incluye, de forma adicional al anterior, los gastos soportados indirectamente, derivados de esas inversiones, que incluyen las comisiones de suscripción y reembolso. Este ratio no incluye la comisión de gestión sobre resultados ni los costes de transacción por la compraventa de valores.

En el caso de inversiones en IIC que no calculan su ratio de gastos, éste se ha estimado para incorporarlo en el ratio de gastos.

Evolución del valor liquidativo últimos 5 años

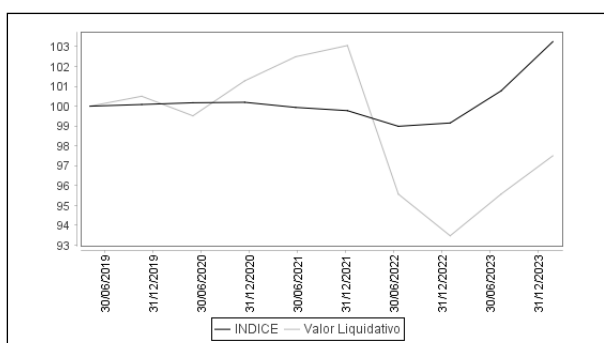

Rentabilidad semestral de los últimos 5 años

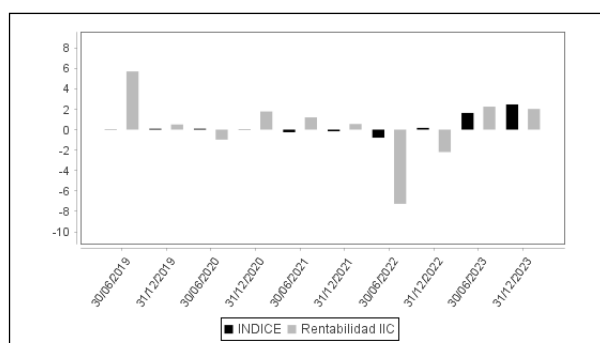

B) Comparativa

Durante el periodo de referencia, la rentabilidad media en el periodo de referencia de los fondos gestionados por la Sociedad Gestora se presenta en el cuadro adjunto. Los fondos se agrupan según su vocación inversora.

Vocación inversora	Patrimonio gestionado* (miles de euros)	Nº de partícipes*	Rentabilidad Semestral media**
Renta Fija Euro	421.887	23.773	2
Renta Fija Internacional	78.764	11.425	4
Renta Fija Mixta Euro	780.685	33.201	3
Renta Fija Mixta Internacional	1.528.800	59.592	3
Renta Variable Mixta Euro	0	0	0
Renta Variable Mixta Internacional	1.510.061	78.222	3
Renta Variable Euro	86.805	6.837	4
Renta Variable Internacional	489.127	45.747	8
IIC de Gestión Pasiva	0	0	0
Garantizado de Rendimiento Fijo	2.429.990	57.519	2
Garantizado de Rendimiento Variable	339.002	11.755	2
De Garantía Parcial	0	0	0
Retorno Absoluto	0	0	0
Global	0	0	0
FMM a Corto Plazo de Valor Liquidativo Variable	0	0	0
FMM a Corto Plazo de Valor Liq. Constante de Deuda Pública	0	0	0
FMM a Corto Plazo de Valor Liquidativo de Baja Volatilidad	0	0	0
FMM Estándar de Valor Liquidativo Variable	0	0	0
Renta Fija Euro Corto Plazo	236.866	6.503	2
IIC que Replica un Índice	0	0	0
IIC con Objetivo Concreto de Rentabilidad No Garantizado	0	0	0
Total fondos	7.901.987	334.574	2,95

*Medias.

**Rentabilidad media ponderada por patrimonio medio de cada FI en el periodo

2.3 Distribución del patrimonio al cierre del período (Importes en miles de EUR)

Distribución del patrimonio	Fin período actual		Fin período anterior	
	Importe	% sobre patrimonio	Importe	% sobre patrimonio
(+) INVERSIONES FINANCIERAS	25.753	98,53	27.981	99,53
* Cartera interior	25.590	97,90	27.937	99,37

Distribución del patrimonio	Fin período actual		Fin período anterior	
	Importe	% sobre patrimonio	Importe	% sobre patrimonio
* Cartera exterior	0	0,00	0	0,00
* Intereses de la cartera de inversión	163	0,62	45	0,16
* Inversiones dudosas, morosas o en litigio	0	0,00	0	0,00
(+) LIQUIDEZ (TESORERÍA)	799	3,06	556	1,98
(+/-) RESTO	-414	-1,58	-424	-1,51
TOTAL PATRIMONIO	26.138	100,00 %	28.113	100,00 %

Notas:

El período se refiere al trimestre o semestre, según sea el caso.

Las inversiones financieras se informan a valor e estimado de realización.

2.4 Estado de variación patrimonial

	% sobre patrimonio medio			% variación respecto fin período anterior
	Variación del período actual	Variación del período anterior	Variación acumulada anual	
PATRIMONIO FIN PERIODO ANTERIOR (miles de EUR)	28.113	27.710	27.710	
± Suscripciones/ reembolsos (neto)	-9,30	-0,78	-9,87	1.042,16
- Beneficios brutos distribuidos	0,00	0,00	0,00	0,00
± Rendimientos netos	1,93	2,21	4,15	23,46
(+) Rendimientos de gestión	2,18	2,44	4,63	27,26
+ Intereses	-0,01	0,02	0,01	-155,85
+ Dividendos	0,00	0,00	0,00	0,00
± Resultados en renta fija (realizadas o no)	2,12	0,53	2,62	279,38
± Resultados en renta variable (realizadas o no)	0,00	0,00	0,00	0,00
± Resultados en depósitos (realizadas o no)	0,00	0,00	0,00	0,00
± Resultado en derivados (realizadas o no)	0,07	1,89	2,00	-96,27
± Resultado en IIC (realizados o no)	0,00	0,00	0,00	0,00
± Otros resultados	0,00	0,00	0,00	0,00
± Otros rendimientos	0,00	0,00	0,00	0,00
(-) Gastos repercutidos	-0,25	-0,23	-0,48	-3,80
- Comisión de gestión	-0,20	-0,20	-0,40	-2,97
- Comisión de depositario	-0,03	-0,02	-0,05	-2,97
- Gastos por servicios exteriores	-0,01	-0,01	-0,02	-13,07
- Otros gastos de gestión corriente	0,00	0,00	0,00	15,21
- Otros gastos repercutidos	-0,01	0,00	-0,01	0,00
(+) Ingresos	0,00	0,00	0,00	0,00
+ Comisiones de descuento a favor de la IIC	0,00	0,00	0,00	0,00
+ Comisiones retrocedidas	0,00	0,00	0,00	0,00
+ Otros ingresos	0,00	0,00	0,00	0,00
PATRIMONIO FIN PERIODO ACTUAL (miles de EUR)	26.138	28.113	26.138	

Nota: El período se refiere al trimestre o semestre, según sea el caso.

3. Inversiones financieras

3.1 Inversiones financieras a valor estimado de realización (en miles de EUR) y en porcentaje sobre el patrimonio, al cierre del periodo

Descripción de la inversión y emisor	Periodo actual		Periodo anterior	
	Valor de mercado	%	Valor de mercado	%
TOTAL RENTA FIJA COTIZADA	24.223	92,67	26.244	93,35
TOTAL ADQUISICIÓN TEMPORAL DE ACTIVOS	0	0,00	221	0,79
TOTAL RENTA FIJA	24.223	92,67	26.466	94,14
TOTAL INVERSIONES FINANCIERAS INTERIOR	24.223	92,67	26.466	94,14
TOTAL INVERSIONES FINANCIERAS	24.223	92,67	26.466	94,14

Notas: El período se refiere al final del trimestre o semestre, según sea el caso.

Los productos estructurados suponen un 0,00% de la cartera de inversiones financieras del fondo o compartimento.

3.2 Distribución de las inversiones financieras, al cierre del período: Porcentaje respecto al patrimonio total

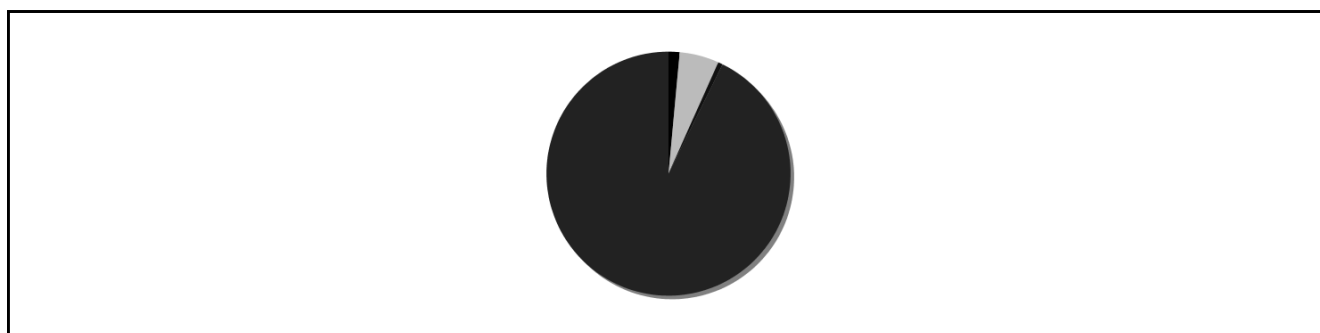

3.3 Operativa en derivados. Resumen de las posiciones abiertas al cierre del periodo (importes en miles de EUR)

Subyacente	Instrumento	Importe nominal comprometido	Objetivo de la inversión
INDICE EUROSTOXX 50	Compra Opcion INDICE EUROSTOXX 50 1	6.500	Inversión
INDICE EUROSTOXX 50	Compra Opcion INDICE EUROSTOXX 50 1	950	Inversión
INDICE EUROSTOXX 50	Compra Opcion INDICE EUROSTOXX 50 1	2.700	Inversión
INDICE EUROSTOXX 50	Compra Opcion INDICE EUROSTOXX 50 1	7.500	Inversión
INDICE EUROSTOXX 50	Compra Opcion INDICE EUROSTOXX 50 1	7.500	Inversión
Total subyacente renta variable		25150	
TOTAL DERECHOS		25150	
BONO DEL ESTADO CUPON CERO 300736	Venta BONO COLATERAL BBVA	1.301	Inversión

Subyacente	Instrumento	Importe nominal comprometido	Objetivo de la inversión
Total otros subyacentes		1301	
TOTAL OBLIGACIONES		1301	

4. Hechos relevantes

	SI	NO
a. Suspensión temporal de suscripciones/reembolsos		X
b. Reanudación de suscripciones/reembolsos		X
c. Reembolso de patrimonio significativo		X
d. Endeudamiento superior al 5% del patrimonio		X
e. Sustitución de la sociedad gestora		X
f. Sustitución de la entidad depositaria		X
g. Cambio de control de la sociedad gestora		X
h. Cambio en elementos esenciales del folleto informativo		X
i. Autorización del proceso de fusión		X
j. Otros hechos relevantes		X

5. Anexo explicativo de hechos relevantes

No ha habido hechos relevantes

6. Operaciones vinculadas y otras informaciones

	SI	NO
a. Partícipes significativos en el patrimonio del fondo (porcentaje superior al 20%)		X
b. Modificaciones de escasa relevancia en el Reglamento		X
c. Gestora y el depositario son del mismo grupo (según artículo 4 de la LMV)	X	
d. Se han realizado operaciones de adquisición y venta de valores en los que el depositario ha actuado como vendedor o comprador, respectivamente		X
e. Se han adquirido valores o instrumentos financieros emitidos o avalados por alguna entidad del grupo de la gestora o depositario, o alguno de éstos ha actuado como colocador, asegurador, director o asesor, o se han prestado valores a entidades vinculadas.		X
f. Se han adquirido valores o instrumentos financieros cuya contrapartida ha sido otra una entidad del grupo de la gestora o depositario, u otra IIC gestionada por la misma gestora u otra gestora del grupo.	X	
g. Se han percibido ingresos por entidades del grupo de la gestora que tienen como origen comisiones o gastos satisfechos por la IIC.		X
h. Otras informaciones u operaciones vinculadas	X	

7. Anexo explicativo sobre operaciones vinculadas y otras informaciones

f.) El importe de las adquisiciones de valores o instrumentos financieros cuya contrapartida ha sido una entidad del grupo de la gestora o depositario, u otra IIC gestionada por la misma gestora u otra gestora del grupo es 34.230.179,00 euros, suponiendo un 127,53% sobre el patrimonio medio de la IIC en el período de referencia.

f.) El importe de las enajenaciones de valores o instrumentos financieros cuya contrapartida ha sido una entidad del grupo de la gestora o depositario, u otra IIC gestionada por la misma gestora u otra gestora del grupo es 34.457.006,30 euros, suponiendo un 128,38% sobre el patrimonio medio de la IIC en el período de referencia.

Anexo:

h.) La Sociedad Gestora cuenta con procedimientos para evitar conflictos de interés.

8. Información y advertencias a instancia de la CNMV

9. Anexo explicativo del informe periódico

El período de referencia de este informe es desde el 30 de junio al 31 de diciembre de 2023.

1. SITUACIÓN DE LOS MERCADOS Y EVOLUCIÓN DEL FONDO.

a) Visión de la gestora / sociedad sobre la situación de los mercados.

Durante el 2023 hemos asistido a revalorizaciones significativas en los activos de renta variable y renta fija, en este último caso alcanzando rentabilidades no vistas desde hace décadas. Entre los catalizadores de este buen comportamiento están la constatación de una tendencia a la baja de la inflación a lo largo del año y una economía resiliente que evitaba la recesión. No obstante, el año no ha estado exento de incertidumbre, como el devenir de la política monetaria restrictiva de los bancos centrales o la repercusión de ésta en la evolución de la economía. Tras un buen comienzo de año, hubo momentos puntuales de tensión ante la quiebra de tres bancos medianos americanos y de Credit Suisse, todos ellos motivados por problemas idiosincráticos. El 7 de octubre, volvíamos a asistir a un nuevo frente geopolítico tras el ataque terrorista perpetrado por Hamas en Israel que resultaba en el inicio de bombardeos en Gaza. A pesar de las dudas de que el conflicto se pudiera extender a otras regiones, no hacía mella en el mercado. A finales de ese mismo mes, la publicación de algunos datos de inflación ligeramente inferiores a lo que esperaban los analistas, llevaba al mercado a descontar grandes expectativas en relación al inicio de recorte de los tipos de interés en 2024. Como colofón final, estas expectativas se reafirmaban tras las reuniones de diciembre de los principales bancos centrales (Fed, BCE, BoE y BoJ) que mantuvieron los tipos e hicieron que el rally se prolongara hasta final de año.

Desde el punto de vista macroeconómico, las dudas sobre un posible escenario de recesión, con diferente calendario y duración, se fueron disipando para dar paso a un escenario de aterrizaje suave. Algunos motivos que justificaban la posibilidad de recesión eran los altos tipos de interés, el temor a un retroceso en el consumo, los riesgos en la evolución de los beneficios empresariales y la incertidumbre geopolítica. La relativa solidez que presentaba la economía a comienzos de año ha ido moderándose o incluso debilitándose, especialmente en Europa, destacando el caso de Alemania, por su mayor dependencia de China. El PMI manufacturero en Europa, a pesar de encontrarse en niveles de contracción, sí que mostró cierta mejora a lo largo del segundo semestre tras tocar mínimos en julio y acabar el año en 44,4. Por su lado el PMI de servicios mostraba algo más de fortaleza, tras alcanzar máximos en abril se deterioraba y caía por debajo de 50 en agosto, repuntando en diciembre hasta niveles de 48,8. En Estados Unidos, sin embargo, volvía a sorprender la fortaleza de su economía con un dato de PIB del tercer trimestre del 4,9% interanual. No obstante, a medida que ha transcurrido el año, hemos visto cómo el consumo privado americano se ha ido deteriorando en un contexto donde el tipo medio de las hipotecas a tipo fijo a 30 años se encuentra en niveles del 8%, su nivel más alto desde el año 2000. Entre los datos de actividad, el PMI manufacturero llegaba a tocar el nivel de 50 en octubre, que separa la expansión de la contracción, pero volvía a retroceder hasta 47,9 en diciembre. El PMI de servicios, tras alcanzar máximos en junio, también se deterioraba hasta volver a repuntar en diciembre, cerrando en 51,4. Por último, hay que destacar la fortaleza del empleo en ambas regiones, especialmente el americano, donde las tasas de desempleo se encuentran en el 3,7% y en el caso de Europa en 6,5%, marcando mínimo histórico, lo que da soporte al consumo a pesar de verse impactado por un menor poder adquisitivo derivado de la inflación. Por otra parte China, uno de los motores de crecimiento que se esperaban este año, ha mostrado datos de actividad dispares a lo largo del periodo, sin terminar de repuntar. Este deterioro de la economía y de la actividad industrial junto con la preocupación de su mercado inmobiliario ha llevado a las autoridades chinas a introducir leves medidas de estímulo de forma continuada a lo largo del año. La inflación, aunque sigue en niveles elevados, ha ido relajándose a lo largo del año en las principales economías desarrolladas, especialmente por unos menores precios de la energía y una base comparable más fácil. En la Eurozona, el dato preliminar de inflación general de diciembre bajaba hasta el 2,9%, quedándose la subyacente en 3,4% siendo los servicios y alimentación los principales contribuidores a la subida. En el caso de Estados Unidos, la inflación general de noviembre se situaba en 3,1%, dejando la subyacente en el 4% año contra año. El deflactor PCE, el índice de precios más seguido por la Fed, caía en noviembre hasta el 2,6% en tasa interanual y la subyacente hasta 3,2%. Hay que señalar el caso de Reino Unido, donde sigue en niveles especialmente altos como consecuencia del Brexit y un mercado laboral tensionado por la escasez de oferta de mano de obra. A pesar de la tendencia bajista en los datos de inflación que estamos presenciando, hay que tener en cuenta que existe el riesgo de un repunte de la misma por la posibilidad de la retirada de estímulos fiscales que se implementaron como medida para mitigar el alza de precios (electricidad, productos básicos, etc.) y también por el llamado efecto de segunda ronda, es decir, la traslación de subida de precios a los salarios.

En este entorno, los bancos centrales se han mantenido firmes en su decisión de una política monetaria restrictiva con el objetivo de contener la inflación. Hay que recordar que hemos asistido a la mayor subida de tipos en 40 años a nivel global. En el caso de la Fed, los ha subido hasta el 5,25-5,5% entre marzo de 2022 y julio de 2023. Desde entonces, en las tres últimas reuniones del año los ha mantenido intactos. En el caso del BCE, desde julio de 2022 ha estado subiendo los tipos hasta dejar la tasa de interés de las operaciones principales de financiación en el 4,5% en septiembre de este año. El BoE ha seguido la misma pauta, subiendo tipos hasta alcanzar en agosto niveles de 5,25% y manteniéndolos desde entonces. Esta agresiva subida de tipos por parte de los bancos centrales viene acompañada de una reducción del balance de los mismos, dejando de reinvertir los vencimientos de los distintos programas de compras de activos implementados en los últimos años con el objetivo de disponer del suficiente margen de maniobra llegado el punto de necesitar estimular de nuevo la economía. Por otra parte, si la primera parte del año, se caracterizaba por un tono agresivo en los mensajes de las autoridades monetarias, en su última reunión celebrada en diciembre tanto el BCE como la Fed mantenían sin cambios los tipos de interés, transmitiendo mensajes más suaves a la vez que reiteraban que los tipos permanecerán altos durante un tiempo prolongado. Existe aún incertidumbre entre los pasos que seguirán pero lo que sí parece claro es que el ciclo alcista de subida de tipos de interés ha llegado a su fin. El foco ahora está en el calendario, ritmo de las bajadas y la evolución de las altas expectativas generadas en el último trimestre del año, donde a cierre de 2023 se esperan que las primeras bajadas comiencen en marzo/mayo, especialmente teniendo en cuenta la posibilidad de que aparezcan repuntes en la inflación. Probablemente la Fed bajará tipos antes que el BCE, si bien el mercado prestará especial atención a cualquier incertidumbre que pueda surgir dada la celebración de elecciones en Estados Unidos en noviembre.

Estas decisiones y expectativas en política monetaria han tenido un claro impacto en los mercados financieros. Si hay un activo que hay que destacar este año es la renta fija. La rentabilidad de los bonos se incrementó de forma significativa a lo largo del año hasta tocar máximos en más de una década en octubre, especialmente los tramos cortos de la curva, traduciéndose en pérdidas en precio. A continuación, las rentabilidades pasaban a desplomarse tras los datos publicados de inflación y el aumento de expectativas de bajadas de tipos. Así la rentabilidad del bono alemán a 2 años ha cerrado 2023 en 2,4%, frente al 2,76% a cierre de 2022 y el bono español lo ha hecho en el 2,96%, desde el 2,92% del año anterior. La rentabilidad de los bonos a 10 años se ha reducido ligeramente, en torno a 55-67 puntos básicos en Alemania, Francia y España, siendo Italia el que mejor comportamiento ha tenido estrechando alrededor de 100 p.b en el año seguido de Portugal con 93 p.b. En el caso de España, el bono a 10 años se sitúa en niveles del 2,99%, 3,7% en Italia y 2,02% en Alemania frente al 3,66%, 4,7% y 2,57%, respectivamente a cierre de 2022. Es destacable también la vuelta a la normalidad con pendiente positiva en el 2-10 años de algunas curvas como España, Italia y Portugal. En Estados Unidos, la rentabilidad del bono a 2 años ha estrechado hasta el 4,25% frente al 4,43% a cierre del año anterior y el bono a 10 años ha cerrado el semestre en niveles similares, 3,88% frente a 3,87%. Esto hace que la pendiente siga invertida en 37 puntos básicos, menos que el nivel alcanzado en marzo, el cual no se veía desde los años 80. Del mismo modo, el comportamiento del crédito ha sido excepcional, tanto en Estados Unidos como en Europa, destacando el high yield. Tras un primer semestre ligeramente positivo y con algunos momentos puntuales de volatilidad tras la tensión vivida con la banca americana y Credit Suisse, el optimismo del mercado en el segundo semestre contagiaba al sector que terminaba con subidas en precio del 8% en el crédito europeo de grado de inversión y del 12% en high yield. En el caso de Estados Unidos terminaba el año con una revalorización en precio por encima del 8% en grado de inversión y del 13% en high yield.

Por el lado de las bolsas, había escasos motivos que hicieran presagiar el buen comportamiento presentado en 2023, especialmente en el último trimestre del año. Conforme las compañías han publicado resultados, se ponía de manifiesto que están soportando el escenario de desaceleración económica y altos costes de financiación mejor de lo esperado, si bien han ido mostrando señales de debilidad en ciertas áreas de la economía, como el consumo o el sector industrial. Es llamativa la fuerte revalorización que ha tenido el Nasdaq 100 con una subida del 54%, impulsado por el sector tecnológico, aunque principalmente justificado por el comportamiento de los llamados siete magníficos (Apple, Microsoft, Alphabet, Amazon, Meta, Nvidia y Tesla), no solo por su vinculación con el boom de la inteligencia artificial sino también respaldado por una buena evolución de sus beneficios. Otro índice que ha destacado en el año pese a todo pronóstico ha sido el japonés Nikkei, subiendo un 28%. En Estados Unidos, el S&P 500 cerraba el año con una revalorización del 24%. Por el lado europeo, las bolsas registraban subidas cercanas al 20%, destacando el Ftse MIB italiano con un alza del 28% y el Ibex que se ha revalorizado un 23%. Quedaban algo más rezagadas las bolsas inglesa y suiza con una subida de casi el 4%, el MSCI Emergentes, 7%, mientras que China cerraba el año con caídas superiores al 10%. En divisas el euro dólar ha cotizado la mayor parte del año alrededor del 1,05-1,10, rompiendo esos niveles tras el tono más suave de la Fed en la reunión de otoño. Desde entonces, el dólar se ha depreciado algo más de un 5%, marcando máximos en octubre en 1,0448 hasta cerrar el año en 1,1039. Esta depreciación viene en gran medida por la mayor posibilidad de que la Fed comience a

recortar tipos antes y con mayor capacidad que el BCE. La libra esterlina ha presentado un comportamiento relativamente estable frente al euro en el segundo semestre, cerrando el año con una revalorización del 2%. Por último, el precio de algunas materias primas han mostrado un retroceso notable, destacando la caída del gas natural en Europa cercan a al 60%, uno de los impulsores de la menor presión inflacionista. El petróleo Brent, cierra el año en niveles de 77 usd, tras haber tenido un semestre volátil en el que llegó a tocar los 97,69 usd en septiembre desde los niveles de 75 usd en los que se movía a mediados del año.

b) Decisiones generales de inversión adoptadas.

La política de inversión del fondo viene condicionada por su objetivo de rentabilidad garantizada.

c) Índice de referencia.

No aplica.

d) Evolución del Patrimonio, participes, rentabilidad y gastos de la IIC.

El patrimonio del fondo ha bajado un 7,03%, desde 28.113 (miles de euros) del periodo anterior hasta 26.138 (miles de euros), igualmente, el número de participes ha disminuido en 30, un -3,37% hasta los 861 desde los 891 de finales del periodo anterior. El ratio de gastos soportados por el fondo en el semestre ha sido el 0,23% y en el año de 0,47%. La rentabilidad del fondo en el período y acumulada en el año ha sido del 2,02% y 4,31% respectivamente, superior a la de la Letra del Tesoro a un año del 1,31% y 2,64%. Dicha variación del valor liquidativo del fondo, refleja el comportamiento de los tipos de interés y la valoración de los derivados a lo largo del período. La rentabilidad mínima del fondo en el último año ha sido de -0,48% y máxima de 0,60%. La liquidez del fondo se ha remunerado a un tipo medio del 5,83%.

e) Rendimiento del fondo en comparación con el resto de fondos de la gestora.

Durante el período, la rentabilidad media de los fondos gestionados por la Sociedad Gestora de la misma categoría ha sido del 2,11% superior a la del fondo.

2. INFORMACIÓN SOBRE LAS INVERSIONES

a) Inversiones concretas realizadas durante el periodo.

El fondo mantiene una inversión en activos de renta fija con una duración similar a la de la garantía, con objeto de asegurar la garantía al partícipe, y posiciones en derivados que le permiten obtener su componente de rentabilidad variable. En cuanto a las inversiones realizadas por la IIC, se han hecho ventas de la cartera de deuda pública y de opción por las salidas de participes, especialmente debido a la ventana de liquidez. A cierre del periodo, el 92,68% del patrimonio está invertido en deuda pública española y un 1,30% en liquidez. A efectos de las inversiones en cartera, comentar que Fitch, Moody's y S&P han mantenido el rating del Reino de España en A-, Baa1 y A respectivamente; las tres con outlook estable. El resto, un 5,23% está invertido en una OTC con el fin de obtener la parte de rentabilidad variable de la garantía.

b) Operativa de préstamo de valores.

No se han realizado operaciones de préstamo de valores durante el periodo.

c) Operativa en derivados y adquisición temporal de activos.

No se han realizado operaciones que hayan supuesto adquisición temporal de activos. En cuanto a la operativa en derivados la cartera tiene contratada una OTC cuyo objetivo es inversión. Como valor inicial del índice: 3.324,34 (cierre del 13/01/2017) se ha tomado el mayor precio oficial de cierre del Eurostoxx 50 Price desde el día 15/12/2016 hasta el día 24/01/2017, ambos incluidos. Como valor final del índice Eurostoxx 50 Price, se tomará la media aritmética del valor oficial de cierre del índice Eurostoxx 50 Price, en las fechas de observación los días 25 de cada mes o siguiente día hábil desde el 25/01/2017 al 23/04/2025, ambos inclusive (100 observaciones en total). Si no fuera hábil, se tomará el del día hábil inmediatamente posterior. A cierre del período el 40% de la revalorización media del índice, desde el inicio del periodo garantizado ha sido del 4,05%.

La opción ha sido contratada con BBVA y Banco Santander, entidades calificadas por S&P como A y A+ respectivamente con un notional actual de 25.150.000 eur. Ambas compañías se comprometen a ofrecer diariamente y en firme cotizaciones de compra y venta. Igualmente proporcionarán cotizaciones vinculantes previa petición telefónica por parte del fondo para cancelar la operación o reducir el Importe Nominal de la Operación para un mínimo de 100.000,00 Euros, cotización que también incorporará en circunstancias normales de mercado un diferencial máximo de 1% puntos básicos. Las mencionadas cotizaciones dejarán de ser vinculantes si cambian las condiciones de mercado en base a las cuales son proporcionadas. El grado de apalancamiento sobre el patrimonio medio ha sido el 45,08% por el peso de la OTC.

d) Otra información sobre inversiones.
No Aplica.

3. EVOLUCIÓN DEL OBJETIVO CONCRETO DE RENTABILIDAD.

En cuanto a la evolución del objetivo garantizado, el valor liquidativo del fondo a cierre del periodo, ha sido 306,07 euros, siendo el valor de participación a inicio de la garantía de 300 euros, lo que se traduce en una rentabilidad acumulada desde el inicio de la garantía (15/12/16) del 4,08%, (TAE 0,58%%) superior a la mínima garantizada, (TAE: 0%); recordamos que el valor liquidativo final está garantizado.

Los reembolsos efectuados antes del vencimiento de la garantía se realizarán al valor liquidativo aplicable a la fecha de solicitud, valorado a precios de mercado, sobre el que no existe garantía alguna y sobre el que se aplicarán las comisiones de reembolso que se detallan en folleto de la IIC. En estos casos, el valor liquidativo aplicable a la fecha de solicitud de reembolso podrá ser superior o inferior al valor liquidativo garantizado.

A continuación detallamos las comisiones y ventanas de liquidez del fondo:

Comisión de suscripción: 3% sobre el importe suscrito desde el 16/12/2016 hasta el 30/04/2025, ambos inclusive.

Comisión de reembolso: 3% sobre el importe reembolsado desde el 16/12/2016 hasta el 29/04/2025, ambos inclusive.

Los siguientes días no se aplicará comisión de reembolso: 20/09/2023; 20/09/2024 (o día hábil siguiente). Para poder ejercitar el reembolso en una de esas fechas, la sociedad gestora exigirá dar un preaviso de 3 días hábiles.

4. RIESGO ASUMIDO POR EL FONDO.

En cuanto a las medidas de riesgo, la volatilidad, medida como la variación del valor liquidativo en el período sido del 2,26%, frente a la volatilidad de la Letra del Tesoro del 1,05% respectivamente. Asimismo, el VAR histórico ha sido el 2,35% en ambos periodos. El VAR indica la cantidad máxima que se puede perder, con un nivel de confianza del 99%, en el plazo de 1 mes, si se repitiese el comportamiento de la IIC los últimos 5 años.

5. EJERCICIO DE DERECHOS POLÍTICOS.

No aplica.

6. INFORMACIÓN Y ADVERTENCIAS CNMV.

A pesar de que hay una garantía, existen cláusulas que condicionan la efectividad de la garantía que pueden consultarse en el apartado "garantía de rentabilidad" del folleto. La garantía podría no cubrir el riesgo de crédito de determinados activos. El fondo puede invertir un 20% en emisiones de renta fija de baja calidad crediticia, esto es con alto riesgo de crédito. a pesar de la existencia de una garantía, existen cláusulas que condicionan su efectividad que pueden consultarse en el apartado "garantía de rentabilidad".

7. ENTIDADES BENEFICIARIAS DEL FONDO SOLIDARIO E IMPORTE CEDIDO A LAS MISMAS.

No aplica.

8. COSTES DERIVADOS DEL SERVICIO DE ANÁLISIS.

No aplica.

9. COMPARTIMENTOS DE PROPÓSITO ESPECIAL (SIDE POCKETS).

No aplica.

10. PERSPECTIVAS DE MERCADO Y ACTUACIÓN PREVISIBLE DEL FONDO.

Las perspectivas económicas para este año son, en general, mejores que las que cabría prever hace unos meses gracias a un 2023 que ha superado las expectativas al evitar la recesión más descontada de la historia reciente, de hecho, el crecimiento ha mantenido una importante resiliencia. En 2024, las previsiones apuntan a que volveremos a esquivar la temida recesión, el PIB a nivel mundial se situará entre el 2,5%-3%; la desaceleración económica en los mercados desarrollados y en China se verá compensada por la actividad del resto de mercados emergentes. El crecimiento y la materialización de los riesgos que le amenazan (tensiones geopolíticas, procesos electorales...), desbancará a la inflación como principal preocupación de los inversores, ya que esperamos que los precios continúen normalizándose hacia los objetivos de los bancos centrales lo que nos permitiría ver las primeras bajadas de tipos de interés. Ahora bien, el momento en que asistamos a la reversión de las políticas monetarias restrictivas y la magnitud de los recortes dependerá de los datos macroeconómicos que se vayan conociendo. Desde nuestro punto de vista, el mercado ha sobrereaccionado en el último tramo del año alcanzando unos niveles de optimismo sobre las bajadas de tipos de interés que parecen difíciles de cumplir en el momento actual y que llevaron a la renta fija a tocar niveles de resistencia muy importantes tras los máximos

vistos en octubre. El contexto actual que contemplamos es que los tipos han tocado techo pero que permanecerán altos más allá del primer trimestre de 2024 que descontaba el mercado para los primeros recortes lo que, sumado a la desinversión en deuda del BCE para reducir balance y el volumen de nuevas emisiones en mercado primario, conllevará nuevas oportunidades de compra en los activos de renta fija. En este entorno, mantenemos una visión favorable en deuda soberana y crédito de alta calidad crediticia. Los emisores con grado de inversión siguen contando con sólidos fundamentales sobre los que el impacto del ajuste monetario ha sido limitado gracias a la liquidez acumulada durante la crisis del Covid y a las bajas necesidades de financiación a corto plazo.

De cara a los próximos meses, somos más prudentes con el comportamiento esperado de las bolsas. El punto de partida es más elevado y las valoraciones más exigentes en EE.UU. y, en menor medida, en Europa. Como casi siempre, la clave serán los resultados empresariales. Para 2024 esperamos que crezcan ligeramente, siempre que la desaceleración económica sea moderada. A tenor de la fortaleza del empleo, especialmente palpable en EE.UU., no es descabellado esperar que la desaceleración sea suave, y por ende los tipos de interés bajen a un menor ritmo de lo que ha descontado el mercado en los últimos meses del año. Bajo este escenario hipotético, podríamos esperar un comportamiento sólido de las bolsas europeas, debido a la alta exposición que tienen al sector financiero (que se beneficiaría de que los tipos no bajasen de forma abrupta en este año). Para EE.UU. este panorama no sería tan positivo, debido a la fuerte presencia del sector tecnológico, que se vería perjudicado por unos tipos de interés que bajasen a menor ritmo del esperado. En cualquier caso, y con una visión de largo plazo, creemos que el mercado de renta variable estadounidense sigue gozando de grandes cualidades ya conocidas; empresas con balances saneados, empresas disruptivas, crecimiento estructural del sector tecnológico y mayor dinamismo de su economía, entre otras. A su vez, la bolsa europea nos sigue gustando por una valoración más atractiva, aun siendo conscientes del menor flujo inversor estructural hacia este tipo de activo. Por último, mencionar que no descartamos un incremento de volatilidad en las bolsas, sobre todo teniendo en cuenta los bajos niveles que hemos tenido en 2023. En nuestra opinión, lejos de ser un problema será una oportunidad para encontrar puntos de entrada atractivos en compañías de calidad.

Es relevante destacar, que a pesar de las variaciones que pueda sufrir el valor liquidativo del fondo durante el periodo garantizado, la gestión del mismo va encaminada a alcanzar el objetivo concreto de rentabilidad al vencimiento de la garantía. Igualmente, destacamos que la cartera del fondo se constituye con deuda soberana española, es decir, activos muy líquidos que pueden venderse con facilidad en caso de sufrir reembolsos.

10. Detalle de inversiones financieras

Descripción de la inversión y emisor	Divisa	Periodo actual		Periodo anterior	
		Valor de mercado	%	Valor de mercado	%
ES00000126Z1 - Bono del Estado 1,60% 300425	EUR	24.223	92,67	26.244	93,35
Total Deuda Pública Cotizada mas de 1 año		24.223	92,67	26.244	93,35
TOTAL RENTA FIJA COTIZADA		24.223	92,67	26.244	93,35
ES0000012C12 - Repo Bono del Estado 0,7% Inflaci 301133	EUR	0	0,00	221	0,79
TOTAL ADQUISICIÓN TEMPORAL DE ACTIVOS		0	0,00	221	0,79
TOTAL RENTA FIJA		24.223	92,67	26.466	94,14
TOTAL INVERSIONES FINANCIERAS INTERIOR		24.223	92,67	26.466	94,14
TOTAL INVERSIONES FINANCIERAS		24.223	92,67	26.466	94,14

Notas: El período se refiere al final del trimestre o semestre, según sea el caso.

Los productos estructurados suponen un 0,00% de la cartera de inversiones financieras del fondo o compartimento.

11. Información sobre la política de remuneración

Gescooperativo, SGIIC, S.A. cuenta con una política de remuneración compatible con una gestión adecuada y eficaz de los riesgos y con los objetivos, los valores y los intereses a largo plazo propios y de las IIC que gestiona. La remuneración de todos los empleados tiene un componente fijo, que se corresponde con la función y responsabilidades del trabajador y un componente variable ligado a la efectiva consecución por el empleado, su área o la empresa, de una serie de objetivos cuantitativos de carácter financiero incluyendo los resultados tanto de la entidad como de la unidad de negocio que se trate, y/o cualitativos en su nivel de desempeño, tales como la consecución de objetivos estratégicos, satisfacción del cliente, adecuación a la política de riesgo de la entidad, cumplimiento normativo, capacidad directiva y de liderazgo, trabajo en equipo, creatividad, y motivación. Por otro lado, el método para determinar la retribución variable anual de las unidades de control y gestión, no deberá comprometer su objetividad e independencia, ni crear conflictos de interés en sus respectivas funciones. A los efectos de la elaboración del documento sobre la política de remuneración de la Gestora se informa de la remuneración abonada por la sociedad a su personal, 25 empleados, a 31 de Diciembre de 2023. Asimismo,

se indica el detalle de aquella parte del personal que se ha considerado colectivo identificado, empleados cuya actuación tiene una incidencia en el perfil de riesgo de la IIC, considerando como tales a los miembros del Consejo de Administración, al Director General, Director General Adjunto, Subdirectora General, Directora Comercial, Director de Administración, Gestores de Inversión, Responsable de Cumplimiento Normativo y Responsable de Gestión de Riesgos, 14 personas. La cuantía total de la remuneración de la plantilla durante el año 2023 ascendió a 1.647.153,37 euros, de los cuales 1.379.795,64 euros correspondieron a remuneración fija y 267.357,73 euros a retribución variable. De los 25 empleados de la gestora percibieron remuneración variable 25, La remuneración total abonada a tres altos cargos ascendió a 534.447,50 euros (408.500 euros de remuneración fija, y 125.947,50 euros de remuneración variable). La remuneración abonada a siete empleados cuya actuación tuvo una incidencia material en el perfil de riesgo de las IIC gestionadas ascendió a 417.620,11 euros, de los cuales 355.300 euros corresponden a remuneración fija y 62.320,11 euros a remuneración variable. La remuneración al Consejo de Administración supuso 12.000 euros, en concepto de dietas. Al menos una vez al año, se hará una evaluación interna central e independiente de la aplicación de la política remunerativa, al objeto de verificar si se cumplen las políticas y los procedimientos de remuneración adoptados por el órgano de dirección en su función supervisora. Durante el ejercicio 2023, las revisiones de la política remunerativa se han finalizado sin incidencias.

12. Información sobre las operaciones de financiación de valores, reutilización de las garantías y swaps de rendimiento total (Reglamento UE 2015/2365)

No aplica.