

AC ADVANTAGE - CREDIT STRATEGIES, FIL

Nº Registro CNMV: 67

Informe Semestral del Segundo Semestre 2023

Gestora: ARCANO CAPITAL, SGIIC, S.A. **Depositario:** BNP PARIBAS S.A., SUCURSAL EN ESPAÑA **Auditor:** DELOITTE S.L.

Grupo Gestora: ARCANO **Grupo Depositario:** BANQUE NATIONALE DE PARIS, S.A. **Rating Depositario:** A+ (FITCH)

El presente informe, junto con los últimos informes periódicos, se encuentran disponibles por medios telemáticos en <http://www.arcanogroup.com/gestion-activos/iics-gestionadas/>.

La Entidad Gestora atenderá las consultas de los clientes, relacionadas con las IIC gestionadas en:

Dirección

C/ Ortega y Gasset, 29 28006 MADRID (MADRID)

Correo Electrónico

atencionalcliente.sgiic@arcanogroup.com

Asimismo cuenta con un departamento o servicio de atención al cliente encargado de resolver las quejas y reclamaciones. La CNMV también pone a su disposición la Oficina de Atención al Inversor (902 149 200, e-mail: inversores@cnmv.es).

INFORMACIÓN FONDO

Fecha de registro: 13/07/2018

1. Política de inversión y divisa de denominación

Categoría

Tipo de fondo: Fondo de Inversión Libre Vocación inversora: Fondo de Inversión Libre. RENTA FIJA MIXTA INTERNACIONAL. Perfil de Riesgo: Elevado

Descripción general

Política de inversión: El FIL invertirá prácticamente el 100% de la exposición total en la clase de acciones E del compartimento AC Advantage-Credit Strategies (en adelante, el fondo subyacente o FS) de ARCANO FUND, entidad luxemburguesa constituida como Specialized Investment Fund (SIF) no supervisada por la CNMV y cuyo folleto no está verificado por la CNMV.

El objetivo principal del FS es obtener rentabilidad de una cartera de oportunidades de crédito principalmente en el sur de Europa. El FS puede invertir en cualquier tipo de instrumentos de crédito: préstamos bilaterales y sindicados, incluyendo pólizas de crédito para financiar circulante (revolving), bonos corporativos, bonos de alto rendimiento (high yield), instrumentos de capital de entidades de crédito, bonos de titulización y productos estructurados (p. ej., bonos convertibles). No obstante, el FS se centrará en la inversión en préstamos senior por debajo del grado de inversión (BB+ o inferior), al corriente de pago y garantizados por activos, y en menor medida en préstamos no garantizados.

El riesgo divisa representará como máximo un 30% de la exposición total, y será principalmente en libras (GBP), dólares estadounidenses (USD), coronas noruegas (NOK), francos suizos (CHF), coronas danesas (DKK) y coronas suecas (SEK).

Operativa en instrumentos derivados

Una información más detallada sobre la política de inversión del Fondo se puede encontrar en su folleto informativo.

2. Datos económicos

2.1.a) Datos generales

Cuando no exista información disponible las correspondientes celdas aparecerán en blanco

Participaciones, partícipes y patrimonio

CLASE	Nº de participaciones a fin periodo	Nº de partícipes a fin periodo	Divisa	Beneficios brutos distribuidos por participación (periodo actual)	Inversión mínima	Distribuye dividendos	Patrimonio (en miles)			
							A final del periodo	Diciembre 2022	Diciembre 2021	Diciembre 2020
CLASE FF	104.433	30	EUR	0	250.000,00 Euros	NO	12.718	21.974	25.267	26.813
CLASE FI	32.668	11	EUR	0	500.000,00 Euros	NO	3.863	7.137	8.249	8.800
CLASE FR	36.711	46	EUR	0	125.000,00 Euros	NO	4.246	6.952	8.076	8.657
CLASE FSI	46.816	4	EUR	0	2.500.000,00 Euros	NO	5.582	9.666	11.148	11.866

Valor liquidativo (*)

CLASE	Divisa	Último valor liquidativo estimado		Último valor liquidativo definitivo			Valor liquidativo definitivo		
		Fecha	Importe	Fecha	Importe	Estimación que se realizó	2022	2021	2020
CLASE FF	EUR			29-09-2023	121,7843		116,6925	118,8144	109,5517
CLASE FI	EUR			29-09-2023	118,2606		113,7391	116,3878	107,8522
CLASE FR	EUR			29-09-2023	115,6542		111,6477	114,8203	106,9330
CLASE FSI	EUR			29-09-2023	119,2337		114,5042	116,9366	108,1443

Nota: En el caso de IIC cuyo valor liquidativo no se determine diariamente, los datos se refieren al último disponible.

(*)El valor liquidativo y, por tanto, su rentabilidad no recogen el efecto derivado del cargo individual al partícipe de la comisión de gestión sobre resultados:)

Comisiones aplicadas en el período, sobre patrimonio medio

CLASE	Sist. Imputac.	Comisión de gestión						Base de cálculo	Comisión de depositario		
		% efectivamente cobrado							% efectivamente cobrado		Base de cálculo
		Periodo			Acumulada				Periodo	Acumulada	
		s/patrimonio	s/resultados	Total	s/patrimonio	s/resultados	Total				
CLASE FF	al fondo	0,15		0,15	0,38		0,38	patrimonio	0,02	0,05	Patrimonio
CLASE FI	al fondo	0,30		0,30	0,76		0,76	patrimonio	0,02	0,05	Patrimonio
CLASE FR	al fondo	0,45		0,45	1,14		1,14	patrimonio	0,02	0,05	Patrimonio
CLASE FSI	al fondo	0,24		0,24	0,61		0,61	patrimonio	0,02	0,05	Patrimonio

El sistema de imputación de la comisión sobre resultados es fondo

2.2 Comportamiento

Cuando no exista información disponible las correspondientes celdas aparecerán en blanco

CLASE FF .Divisa EUR

Rentabilidad (% sin anualizar)

Acumulado 2023		Anual			
Con último VL estimado	Con último VL definitivo	Año t-1	Año t-2	Año t-3	Año t-5
	4,36				

El último VL definitivo es de fecha: 29-09-2023

La periodicidad de cálculo del valor liquidativo es trimestral

Recuerde que rentabilidades pasadas no presuponen rentabilidades futuras. Sólo se informa si se ha mantenido una política de inversión homogénea en el período.

Medidas de riesgo (%)	Acumulado 2023	Trimestral				Anual			
		Último trim (0)	Trim-1	Trim-2	Trim-3	2022	2021	2020	Año t-5
Volatilidad(i) de:									
Valor liquidativo									
VaR histórico del valor liquidativo(ii)	5,11	5,11	5,11	5,12	5,25	5,47	5,99	6,94	
LET. TESORO 1 AÑO									
VaR condicional del valor liquidativo(iii)									

(i) Volatilidad histórica: Indica el riesgo de un valor en un periodo, a mayor volatilidad mayor riesgo. A modo comparativo se ofrece la volatilidad de la Letra del Tesoro a 1 año o (del índice de referencia si existe en folleto). Sólo se informa de la volatilidad para los períodos con política de inversión homogénea.

(ii) VaR histórico del valor liquidativo: Indica lo máximo que se puede perder, con un nivel de confianza del 99%, en el plazo de 1 mes, si se repitiese el comportamiento de la IIC de los últimos 5 años. El dato es a finales del periodo de referencia.

(iii) VaR condicional del valor liquidativo: Indica la pérdida media esperada en el resto de los casos.

Gastos (% s/ patrimonio medio)	Acumulado 2023	Anual			
		2022	2021	2020	2018
Ratio total de gastos (iv)	0,48	0,47	0,57	0,56	0,26

(iv) Incluye los gastos directos soportados en el periodo de referencia: comisión de gestión sobre patrimonio, comisión de depositario, auditoría, servicios bancarios (salvo gastos de financiación), y resto de gastos de gestión corriente, en términos de porcentaje sobre patrimonio medio del periodo. En el caso de fondos/compartimentos que invierten más de un 10% de su patrimonio en otras IIC se incluyen también los gastos soportados indirectamente, derivados de esas inversiones, que incluyen las comisiones de suscripción y de reembolso. Este ratio no incluye la comisión de gestión sobre resultados ni los costes de transacción por la compraventa de valores.

En el caso de inversiones en IIC que no calculan su ratio de gastos, éste se ha estimado para incorporarlo en el ratio de gastos.

Evolución del valor liquidativo últimos 5 años

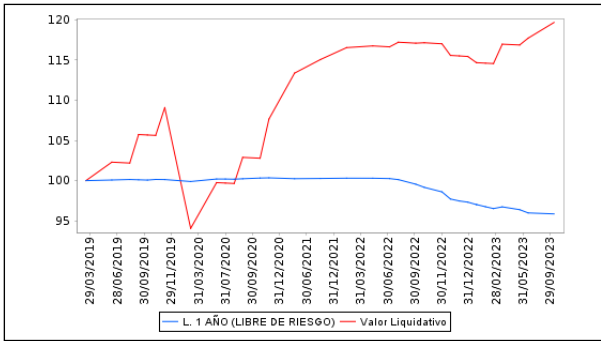

Rentabilidad semestral de los últimos 5 años

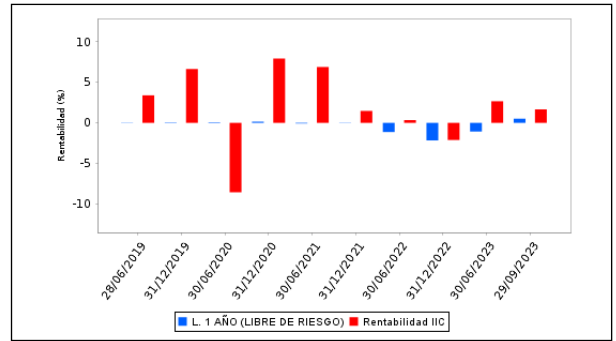

CLASE FI .Divisa EUR

Rentabilidad (% sin anualizar)

Acumulado 2023		Anual			
Con último VL estimado	Con último VL definitivo	Año t-1	Año t-2	Año t-3	Año t-5
	3,98				

El último VL definitivo es de fecha: 29-09-2023

La periodicidad de cálculo del valor liquidativo es trimestral

Recuerde que rentabilidades pasadas no presuponen rentabilidades futuras. Sólo se informa si se ha mantenido una política de inversión homogénea en el período.

Medidas de riesgo (%)	Acumulado 2023	Trimestral				Anual			
		Último trim (0)	Trim-1	Trim-2	Trim-3	2022	2021	2020	Año t-5
Volatilidad(i) de:									
Valor liquidativo									
VaR histórico del valor liquidativo(ii)	5,15	5,15	5,15	5,25	5,39	5,62	6,18	7,23	
LET. TESORO 1 AÑO									
VaR condicional del valor liquidativo(iii)									

(i) Volatilidad histórica: Indica el riesgo de un valor en un periodo, a mayor volatilidad mayor riesgo. A modo comparativo se ofrece la volatilidad de la Letra del Tesoro a 1 año o (del índice de referencia si existe en folleto). Sólo se informa de la volatilidad para los períodos con política de inversión homogénea.

(ii) VaR histórico del valor liquidativo: Indica lo máximo que se puede perder, con un nivel de confianza del 99%, en el plazo de 1 mes, si se repitiese el comportamiento de la IIC de los últimos 5 años. El dato es a finales del periodo de referencia.

(iii) VaR condicional del valor liquidativo: Indica la pérdida media esperada en el resto de los casos.

Gastos (% s/ patrimonio medio)	Acumulado 2023	Anual			
		2022	2021	2020	2018
Ratio total de gastos (iv)	0,89	0,89	1,08	1,07	0,15

(iv) Incluye los gastos directos soportados en el periodo de referencia: comisión de gestión sobre patrimonio, comisión de depositario, auditoría, servicios bancarios (salvo gastos de financiación), y resto de gastos de gestión corriente, en términos de porcentaje sobre patrimonio medio del periodo. En el caso de fondos/compartimentos que invierten más de un 10% de su patrimonio en otras IIC se incluyen también los gastos soportados indirectamente, derivados de esas inversiones, que incluyen las comisiones de suscripción y de reembolso. Este ratio no incluye la comisión de gestión sobre resultados ni los costes de transacción por la compraventa de valores.

En el caso de inversiones en IIC que no calculan su ratio de gastos, éste se ha estimado para incorporarlo en el ratio de gastos.

Evolución del valor liquidativo últimos 5 años

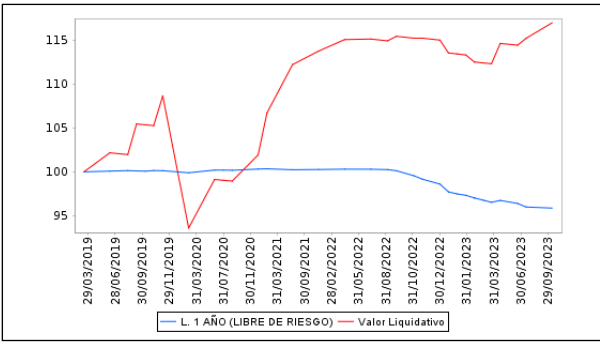

Rentabilidad semestral de los últimos 5 años

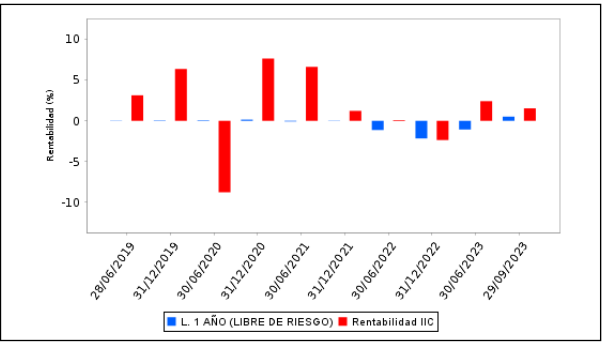

CLASE FR .Divisa EUR

Rentabilidad (% sin anualizar)

Acumulado 2023		Anual			
Con último VL estimado	Con último VL definitivo	Año t-1	Año t-2	Año t-3	Año t-5
	3,59				

El último VL definitivo es de fecha: 29-09-2023

La periodicidad de cálculo del valor liquidativo es trimestral

Recuerde que rentabilidades pasadas no presuponen rentabilidades futuras. Sólo se informa si se ha mantenido una política de inversión homogénea en el período.

Medidas de riesgo (%)	Acumulado 2023	Trimestral				Anual			
		Último trim (0)	Trim-1	Trim-2	Trim-3	2022	2021	2020	Año t-5
Volatilidad(i) de:									
Valor liquidativo									
VaR histórico del valor liquidativo(ii)	5,19	5,19	5,19	5,20	5,33	5,55	6,07	7,02	
LET. TESORO 1 AÑO									
VaR condicional del valor liquidativo(iii)									

(i) Volatilidad histórica: Indica el riesgo de un valor en un periodo, a mayor volatilidad mayor riesgo. A modo comparativo se ofrece la volatilidad de la Letra del Tesoro a 1 año o (del índice de referencia si existe en folleto). Sólo se informa de la volatilidad para los períodos con política de inversión homogénea.

(ii) VaR histórico del valor liquidativo: Indica lo máximo que se puede perder, con un nivel de confianza del 99%, en el plazo de 1 mes, si se repitiese el comportamiento de la IIC de los últimos 5 años. El dato es a finales del periodo de referencia.

(iii) VaR condicional del valor liquidativo: Indica la pérdida media esperada en el resto de los casos.

Gastos (% s/ patrimonio medio)	Acumulado 2023	Anual			
		2022	2021	2020	2018
Ratio total de gastos (iv)	1,30	1,31	1,58	1,57	0,38

(iv) Incluye los gastos directos soportados en el periodo de referencia: comisión de gestión sobre patrimonio, comisión de depositario, auditoría, servicios bancarios (salvo gastos de financiación), y resto de gastos de gestión corriente, en términos de porcentaje sobre patrimonio medio del periodo. En el caso de fondos/compartimentos que invierten más de un 10% de su patrimonio en otras IIC se incluyen también los gastos soportados indirectamente, derivados de esas inversiones, que incluyen las comisiones de suscripción y de reembolso. Este ratio no incluye la comisión de gestión sobre resultados ni los costes de transacción por la compraventa de valores.

En el caso de inversiones en IIC que no calculan su ratio de gastos, éste se ha estimado para incorporarlo en el ratio de gastos.

Evolución del valor liquidativo últimos 5 años

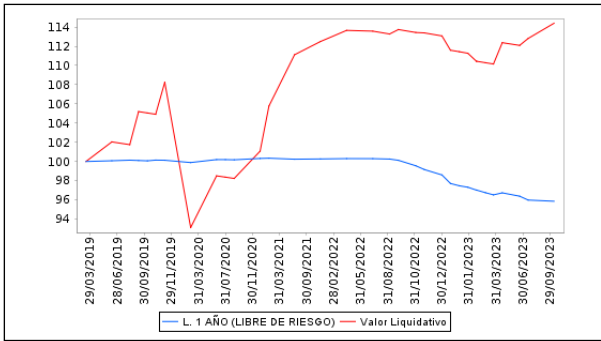

Rentabilidad semestral de los últimos 5 años

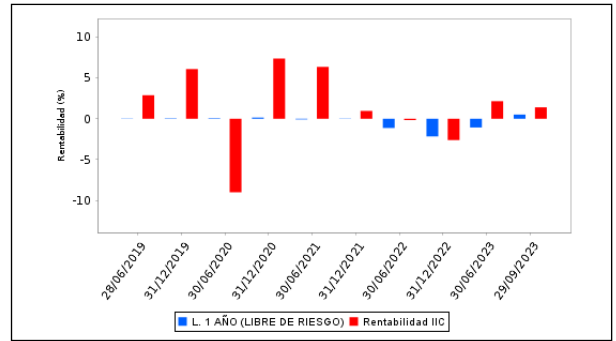

CLASE FSI .Divisa EUR

Rentabilidad (% sin anualizar)

Acumulado 2023		Anual			
Con último VL estimado	Con último VL definitivo	Año t-1	Año t-2	Año t-3	Año t-5
	4,13				

El último VL definitivo es de fecha: 29-09-2023

La periodicidad de cálculo del valor liquidativo es trimestral

Recuerde que rentabilidades pasadas no presuponen rentabilidades futuras. Sólo se informa si se ha mantenido una política de inversión homogénea en el período.

Medidas de riesgo (%)	Acumulado 2023	Trimestral				Anual			
		Último trim (0)	Trim-1	Trim-2	Trim-3	2022	2021	2020	Año t-5
Volatilidad(i) de:									
Valor liquidativo									
VaR histórico del valor liquidativo(ii)	5,18	5,18	5,22	5,37	5,52	5,78	6,40	7,64	
LET. TESORO 1 AÑO									
VaR condicional del valor liquidativo(iii)									

(i) Volatilidad histórica: Indica el riesgo de un valor en un periodo, a mayor volatilidad mayor riesgo. A modo comparativo se ofrece la volatilidad de la Letra del Tesoro a 1 año o (del índice de referencia si existe en folleto). Sólo se informa de la volatilidad para los períodos con política de inversión homogénea.

(ii) VaR histórico del valor liquidativo: Indica lo máximo que se puede perder, con un nivel de confianza del 99%, en el plazo de 1 mes, si se repitiese el comportamiento de la IIC de los últimos 5 años. El dato es a finales del periodo de referencia.

(iii) VaR condicional del valor liquidativo: Indica la pérdida media esperada en el resto de los casos.

Gastos (% s/ patrimonio medio)	Acumulado 2023	Anual			
		2022	2021	2020	2018
Ratio total de gastos (iv)	0,72	0,72	0,87	0,87	0,02

(iv) Incluye los gastos directos soportados en el periodo de referencia: comisión de gestión sobre patrimonio, comisión de depositario, auditoría, servicios bancarios (salvo gastos de financiación), y resto de gastos de gestión corriente, en términos de porcentaje sobre patrimonio medio del periodo. En el caso de fondos/compartimentos que invierten más de un 10% de su patrimonio en otras IIC se incluyen también los gastos soportados indirectamente, derivados de esas inversiones, que incluyen las comisiones de suscripción y de reembolso. Este ratio no incluye la comisión de gestión sobre resultados ni los costes de transacción por la compraventa de valores.

En el caso de inversiones en IIC que no calculan su ratio de gastos, éste se ha estimado para incorporarlo en el ratio de gastos.

Evolución del valor liquidativo últimos 5 años

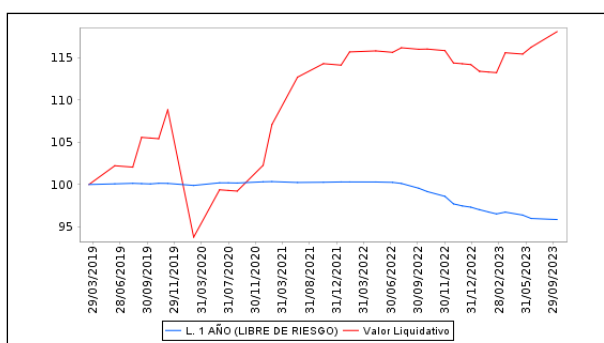

Rentabilidad semestral de los últimos 5 años

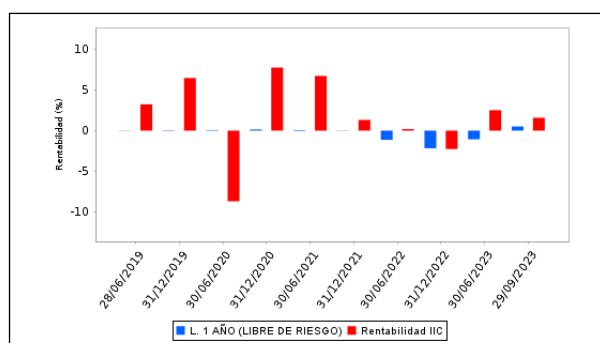

2.3 Distribución del patrimonio al cierre del período (Importes en miles de EUR)

Distribución del patrimonio	Fin periodo actual		Fin periodo anterior	
	Importe	% sobre patrimonio	Importe	% sobre patrimonio
(+) INVERSIONES FINANCIERAS	25.510	96,59	31.053	97,52
* Cartera interior	0	0,00	0	0,00
* Cartera exterior	25.510	96,59	31.053	97,52
* Intereses de la cartera de inversión	0	0,00	0	0,00
* Inversiones dudosas, morosas o en litigio	0	0,00	0	0,00
(+) LIQUIDEZ (TESORERÍA)	192	0,73	165	0,52
(+/-) RESTO	707	2,68	627	1,97
TOTAL PATRIMONIO	26.410	100,00 %	31.844	100,00 %

Notas:

El período se refiere al trimestre o semestre, según sea el caso.

Las inversiones financieras se informan a valor e estimado de realización.

2.4 Estado de variación patrimonial

	% sobre patrimonio medio			% variación respecto fin periodo anterior
	Variación del periodo actual	Variación del periodo anterior	Variación acumulada anual	
PATRIMONIO FIN PERIODO ANTERIOR (miles de EUR)	31.844	45.729	45.729	
± Suscripciones/ reembolsos (neto)	-22,49	-36,74	-54,49	-60,40
- Beneficios brutos distribuidos	0,00	0,00	0,00	0,00
± Rendimientos netos	1,91	2,73	4,20	-54,73
(+) Rendimientos de gestión	2,21	3,22	4,93	-55,63
(-) Gastos repercutidos	-0,30	-0,49	-0,73	-60,70
- Comisión de gestión	-0,24	-0,42	-0,61	-62,82
- Gastos de financiación	0,00	0,00	0,00	0,00
- Otros gastos repercutidos	-0,06	-0,07	-0,12	-48,60
(+) Ingresos	0,00	0,00	0,00	0,00
PATRIMONIO FIN PERIODO ACTUAL (miles de EUR)	26.410	31.844	26.410	

Nota: El período se refiere al trimestre o semestre, según sea el caso.

3. Inversiones financieras

No aplicable.

4. Hechos relevantes

	SI	NO
a. Suspensión temporal de suscripciones/reembolsos		X
b. Reanudación de suscripciones/reembolsos		X
c. Reembolso de patrimonio significativo		X
d. Endeudamiento superior al 5% del patrimonio		X
e. Sustitución de la sociedad gestora		X
f. Sustitución de la entidad depositaria		X
g. Cambio de control de la sociedad gestora		X
h. Cambio en elementos esenciales del folleto informativo		X
i. Autorización del proceso de fusión		X
j. Otros hechos relevantes		X

5. Anexo explicativo de hechos relevantes

No aplicable.

6. Operaciones vinculadas y otras informaciones

	SI	NO
a. Partícipes significativos en el patrimonio del fondo (porcentaje superior al 20%)		X
b. Modificaciones de escasa relevancia en el Reglamento		X
c. Gestora y el depositario son del mismo grupo (según artículo 4 de la LMV)		X
d. Se han realizado operaciones de adquisición y venta de valores en los que el depositario ha actuado como vendedor o comprador, respectivamente		X
e. Se han adquirido valores o instrumentos financieros emitidos o avalados por alguna entidad del grupo de la gestora o depositario, o alguno de éstos ha actuado de colocador, asegurador, director o asesor o se han prestado valores a entidades vinculadas.		X
f. Se han adquirido valores o instrumentos financieros cuya contrapartida ha sido una entidad del grupo de la gestora o depositario u otra IIC gestionada por la misma gestora u otra gestora del grupo.		X
g. Se han percibido ingresos por entidades del grupo de la gestora que tienen como origen comisiones o gastos satisfechos por la IIC.		X
h. Diferencias superiores al 10% entre valor liquidativo estimado y el definitivo a la misma fecha		X
i. Se ha ejercido el derecho de disposición sobre garantías otorgadas (sólo aplicable a FIL)		X
j. Otras informaciones u operaciones vinculadas		X

	Al final del periodo
k. % endeudamiento medio del periodo	0,00
l. % patrimonio afectado por operaciones estructuradas de terceros en las que la IIC actúe como subyacente.	0,00
m. % patrimonio vinculado a posiciones propias del personal de la sociedad gestora o de los promotores	0,00

7. Anexo explicativo sobre operaciones vinculadas y otras informaciones

No aplicable.

8. Información y advertencias a instancia de la CNMV

No aplicable.

9. Anexo explicativo del informe periódico

1. SITUACION DE LOS MERCADOS Y EVOLUCIÓN DEL FONDO.

a) Visión de la gestora/sociedad sobre la situación de los mercados.

Ni la inflación, que se ha mantenido alta durante todo el año, y la correspondiente subida de tipos; ni la probabilidad de recesión en Europa y Estados Unidos; han conseguido lastrar los buenos resultados empresariales de las empresas de nuestra cartera, observados trimestre tras trimestre en 2023. El cuarto trimestre de 2023 ha estado marcado por la contención de los constantes anuncios de subidas de tipos de interés que hemos vivido en 2023 por parte de los Bancos Centrales, descontando el mercado un más que posible inicio de bajadas de tipos en 2024, lo que ha probado un rally en los mercados en noviembre y diciembre de 2023.

En este período el índice Credit Suisse Western European High Yield obtuvo un +7,1% y el índice Credit Suisse Western European Leveraged Loans un +5,4% mientras que los activos de nuestro fondo, que a la fecha de redactar este informe a mediados de enero aún no cuenta con la valoración del cuarto trimestre, se apreciaron un +3,5% en el tercer trimestre, esperando una rentabilidad similar a los índices en el cuarto trimestre y superior en el cómputo global del año.

b) Decisiones generales de inversión adoptadas.

c) Índice de referencia.

Ninguno

d) Evolución del Patrimonio, participes, rentabilidad y gastos de la IIC.

N/A

e) Rendimiento del fondo en comparación con el resto de fondos de la gestora.

Rendimiento relativo positivo

2. INFORMACION SOBRE LAS INVERSIONES.

a) Inversiones concretas realizadas durante el periodo.

b) Operativa de préstamo de valores. N/A

c) Operativa en derivados y adquisición temporal de activos. N/A

d) Otra información sobre inversiones. N/A

3. EVOLUCION DEL OBJETIVO CONCRETO DE RENTABILIDAD.

La rentabilidad hasta la fecha (septiembre 2023) es de un +22.6%, y se han distribuido más de EUR81M, que suponen un 68%.

Tras la salida de Wynham y Zentiva, el fondo distribuirá aproximadamente el 11% de los costes, con lo que la distribución global se situará en torno al 68%. Esperamos que en la primera mitad de 2024 hayamos alcanzado el 100% de las distribuciones acumuladas y una liquidación completa del fondo antes de fin de año.

Tras una exitosa operación de modificación y ampliación, Wyndham (Platinum) redimensionó su MCR, eliminándonos en el proceso. Dado su elevado cupón y su atractivo punto de entrada, la operación ha producido un múltiplo monetario de 1,8

veces. Zentiva (Advent) también completó una transacción de modificación y ampliación que refinanció nuestro RCF garantizado senior. La operación ha producido un múltiplo monetario de 1,4 veces.

Como recordatorio, tras extensas negociaciones Cineworld salió del capítulo 11 el 31 de julio. La nueva estructura de capital implica la plena capitalización de la deuda principal heredada, una emisión de derechos de 800 millones de dólares y una financiación de salida de 1.500 millones de dólares que reembolsará los préstamos en posesión del deudor. Los créditos generales no garantizados se han dejado atrás dejando el valor de la empresa en aproximadamente 3.000 millones de dólares. En 2019 el VE del negocio era de 11.500 millones

10. Información sobre la política de remuneración

La remuneración total abonada en el año 2023 al personal de la Gestora fue 19.641.328 euros. De esta remuneración total, se corresponde a remuneración fija 7.979.558 euros y a remuneración variable 11.661.771 euros, de la que 1.880.636 euros correspondieron a remuneración variable ligada a la comisión de gestión variable de las IIC. El número total de beneficiarios en el año 2023 es de 126 empleados (a 31/12/2023 había 85 empleados). El número de empleados beneficiarios de remuneración variable fue de 92.

A fecha del informe la remuneración total abonada a los altos cargos fue de 12.380.362 euros (18 personas son altos cargos), que se desglosa en una remuneración fija total de 3.159.525 euros y una remuneración variable total de 9.220.837 euros, de la que 1.462.404 euros correspondieron a remuneración variable ligada a la comisión de gestión variable de las IIC. En cuanto a al colectivo identificado cuya actuación tenga una incidencia material en el perfil riesgo de la IIC, éstos son 19 personas y han recibido una remuneración total de 12.543.222 euros (remuneración fija de 3.278.705 euros y remuneración variable de 9.264.517 euros, de la que 1.462.404 euros correspondieron a remuneración variable ligada a la comisión de gestión variable de las IIC)

Arcano Capital SGIIC, S.A.U. se encuentra adherida al modelo de retribución y compensación del Grupo Arcano Partners a nivel global. Los principios de este modelo retributivo se centran en recompensar el desempeño, la rentabilidad a largo plazo, el buen gobierno corporativo y el estricto control del riesgo, y son revisados con carácter periódico (como mínimo con carácter anual), para actualizarla y asegurar su adecuación a los requerimientos legales. En concreto, dichos principios son: 1) Atraer y comprometer a un colectivo de empleados diverso y con talento; 2) Gestión eficaz del desempeño individual y de la comunicación, 3) Alinear la remuneración con la rentabilidad sostenible y 4) Apoyo adecuado y asunción de riesgos controlado.

El modelo de remuneración incluye un elemento fijo (salario y beneficios sociales) y otro variable (bonus). La proporción entre la retribución fija y variable resulta acorde con lo establecido en la normativa y lo recomendado por las entidades supervisoras. La retribución variable se basa en los resultados económicos obtenidos por la compañía y en la evaluación del rendimiento, la actitud y la aptitud del empleado. Dado que no existen elementos de retribución variable garantizados, la flexibilidad de la estructura de compensación es tal que es posible suprimir totalmente la remuneración variable

11. Información sobre las operaciones de financiación de valores, reutilización de las garantías y swaps de rendimiento total (Reglamento UE 2015/2365)

No aplicable.