

## GCO GLOBAL 50, FI

Nº Registro CNMV: 1916

Informe Semestral del Segundo Semestre 2024

**Gestora:** GRUPO CATALANA OCCIDENTE GESTION DE ACTIVOS, S.A., SGIIC      **Depositario:** BANCO BILBAO VIZCAYA ARGENTARIA, S.A.      **Auditor:** PricewaterhouseCoopers Auditores, S.L.

**Grupo Gestora:** CATALANA OCCIDENTE      **Grupo Depositario:** BANCO BILBAO VIZCAYA ARGENTARIA, S.A.  
**Rating Depositario:** A (S&P)

El presente informe, junto con los últimos informes periódicos, se encuentran disponibles por medios telemáticos en [www.gcoga.com](http://www.gcoga.com).

La Entidad Gestora atenderá las consultas de los clientes, relacionadas con las IIC gestionadas en:

### Dirección

Méndez Álvaro, 31  
28045 - Madrid  
914328660

### Correo Electrónico

[fondos@occident.com](mailto:fondos@occident.com)

Asimismo cuenta con un departamento o servicio de atención al cliente encargado de resolver las quejas y reclamaciones. La CNMV también pone a su disposición la Oficina de Atención al Inversor (902 149 200, e-mail: [inversores@cnmv.es](mailto:inversores@cnmv.es)).

## INFORMACIÓN FONDO

Fecha de registro: 01/10/1999

### 1. Política de inversión y divisa de denominación

#### Categoría

Tipo de fondo:

Fondo que invierte más del 10% en otros fondos y/o sociedades

Vocación inversora: Renta Variable Mixta Internacional

Perfil de Riesgo: 3 en una escala del 1 al 7

#### Descripción general

Política de inversión: Esta IIC aplica criterios de Inversión Socialmente Responsable (ISR), por lo que sus inversiones se guiarán por principios sostenibles y financieros. Invertirá hasta un 50% de su exposición total en renta variable y el resto en renta fija, invirtiendo en todos los mercados mundiales. En lo que respecta a la renta fija, serán activos de emisores públicos o privados, denominados en euros (incluyendo depósitos a la vista, imposiciones a plazo fijo, pagarés u otros activos similares), de emisores negociados y pertenecientes fundamentalmente a países miembros de la OCDE (excluidos países emergentes). No tendrá una duración media determinada. El rating mínimo será la categoría de grado de inversión (desde BBB-) según la media de S&P, Moody's, Fitch y DBRS. En el caso de que el Reino de España viese rebajado su rating por debajo de esta categoría, la calidad mínima también se reduciría. Puede invertir en emisiones inferiores a BBB- hasta un 20% del patrimonio. La renta variable no tiene predeterminada la distribución en cuanto a emisores/divisas/países. La exposición se dirigirá principalmente a emisores de capitalización bursátil alta y/o media, de países de la OCDE o de otros países emergentes. La posibilidad de invertir en activos de baja capitalización puede influir negativamente en la liquidez del fondo. Puede invertir más del 30% en divisa. El fondo puede invertir hasta un 30% en IIC (incluidas las del grupo, ETF, SICAV o activos similares). Se podrá invertir más del 35% del patrimonio en valores emitidos o avalados por un Estado de la UE, una Comunidad Autónoma, una Entidad Local, los Organismos Internacionales de los que España sea miembro y Estados con solvencia no inferior a la de España. La IIC diversifica las inversiones en los activos mencionados anteriormente en, al menos, seis emisiones diferentes. La inversión en valores de una misma emisión no supera el 30% del activo de la IIC.

Se podrá operar con derivados negociados en mercados organizados de derivados con la finalidad de cobertura y de inversión y no negociados en mercados organizados de derivados con la finalidad de cobertura y de inversión. Esta operativa comporta riesgos por la posibilidad de que la cobertura no sea perfecta, por el apalancamiento que conllevan y por la inexistencia de una cámara de compensación. El grado máximo de exposición al riesgo de mercado a través de instrumentos financieros derivados es el importe del patrimonio neto.

#### **Operativa en instrumentos derivados**

La metodología aplicada para calcular la exposición total al riesgo de mercado es el método del compromiso

Una información más detallada sobre la política de inversión del Fondo se puede encontrar en su folleto informativo.

**Divisa de denominación** EUR

## 2. Datos económicos

	Periodo actual	Periodo anterior	2024	2023
Índice de rotación de la cartera	0,05	0,06	0,11	0,00
Rentabilidad media de la liquidez (% anualizado)	3,20	3,56	3,38	2,85

Nota: El período se refiere al trimestre o semestre, según sea el caso. En el caso de IIC cuyo valor liquidativo no se determine diariamente, éste dato y el de patrimonio se refieren a los últimos disponibles

### 2.1.b) Datos generales.

Cuando no exista información disponible las correspondientes celdas aparecerán en blanco

	Periodo actual	Periodo anterior
Nº de Participaciones	10.086.834,14	9.410.926,11
Nº de Partícipes	478	492
Beneficios brutos distribuidos por participación (EUR)	0,00	0,00
Inversión mínima (EUR)	0	

Fecha	Patrimonio fin de periodo (miles de EUR)	Valor liquidativo fin del período (EUR)
Periodo del informe	113.346	11,2371
2023	85.310	9,9633
2022	74.769	8,9763
2021	72.113	9,9598

Comisiones aplicadas en el período, sobre patrimonio medio

	% efectivamente cobrado						Base de cálculo	Sistema de imputación
	Periodo			Acumulada				
	s/patrimonio	s/resultados	Total	s/patrimonio	s/resultados	Total		
Comisión de gestión	0,73	0,00	0,73	1,45	0,00	1,45	patrimonio	
Comisión de depositario			0,02			0,03	patrimonio	

## 2.2 Comportamiento

Cuando no exista información disponible las correspondientes celdas aparecerán en blanco

### A) Individual. Divisa EUR

Rentabilidad (% sin anualizar)	Acumulado 2024	Trimestral				Anual			
		Último trim (0)	Trim-1	Trim-2	Trim-3	Año t-1	Año t-2	Año t-3	Año t-5
<b>Rentabilidad IIC</b>	12,78	2,88	0,68	2,42	6,32				

Rentabilidades extremas (i)	Trimestre actual		Último año		Últimos 3 años	
	%	Fecha	%	Fecha	%	Fecha
<b>Rentabilidad mínima (%)</b>	-0,98	31-10-2024	-1,36	02-08-2024		
<b>Rentabilidad máxima (%)</b>	1,09	06-11-2024	1,10	22-02-2024		

(i) Sólo se informa para las clases con una antigüedad mínima del periodo solicitado y siempre que no se haya modificado su vocación inversora

Se refiere a las rentabilidades máximas y mínimas entre dos valores liquidativos consecutivos.

La periodicidad de cálculo del valor liquidativo es *diaria*

Recuerde que rentabilidades pasadas no presuponen rentabilidades futuras. Sólo se informa si se ha mantenido una política de inversión homogénea en el período.

Medidas de riesgo (%)	Acumulado 2024	Trimestral				Anual			
		Último trim (0)	Trim-1	Trim-2	Trim-3	Año t-1	Año t-2	Año t-3	Año t-5
<b>Volatilidad(ii) de:</b>									
<b>Valor liquidativo</b>	5,24	5,17	6,78	4,22	4,41				
<b>Ibex-35</b>	13,46	13,21	13,98	14,61	11,88				
<b>Letra Tesoro 1 año</b>	27,46	28,54	41,60	12,36	16,24				
<b>RV Mixto Int</b>	6,11	6,28	8,09	4,64	4,78				
<b>VaR histórico del valor liquidativo(iii)</b>	1,85	1,85	1,86	1,90	1,93				

(ii) Volatilidad histórica: Indica el riesgo de un valor en un periodo, a mayor volatilidad mayor riesgo. A modo comparativo se ofrece la volatilidad de distintas referencias. Sólo se informa de la volatilidad para los períodos con política de inversión homogénea.

(iii) VaR histórico del valor liquidativo: Indica lo máximo que se puede perder, con un nivel de confianza del 99%, en el plazo de 1 mes, si se repitiese el comportamiento de la IIC de los últimos 5 años. El dato es a finales del periodo de referencia.

Gastos (% s/ patrimonio medio)	Acumulado 2024	Trimestral				Anual			
		Último trim (0)	Trim-1	Trim-2	Trim-3	2023	2022	2021	2019
<b>Ratio total de gastos (iv)</b>	1,49	0,38	0,37	0,37	0,37	1,52	1,52	1,53	1,57

(iv) Incluye los gastos directos soportados en el periodo de referencia: comisión de gestión sobre patrimonio, comisión de depositario, auditoría, servicios bancarios (salvo gastos de financiación), y resto de gastos de gestión corriente, en términos de porcentaje sobre patrimonio medio del periodo. En el caso de fondos/compartimentos que invierten más de un 10% de su patrimonio en otras IIC este ratio incluye, de forma adicional al anterior, los gastos soportados indirectamente, derivados de esas inversiones, que incluyen las comisiones de suscripción y reembolso. Este ratio no incluye la comisión de gestión sobre resultados ni los costes de transacción por la compraventa de valores.

En el caso de inversiones en IIC que no calculan su ratio de gastos, éste se ha estimado para incorporarlo en el ratio de gastos.

#### Evolución del valor liquidativo últimos 5 años

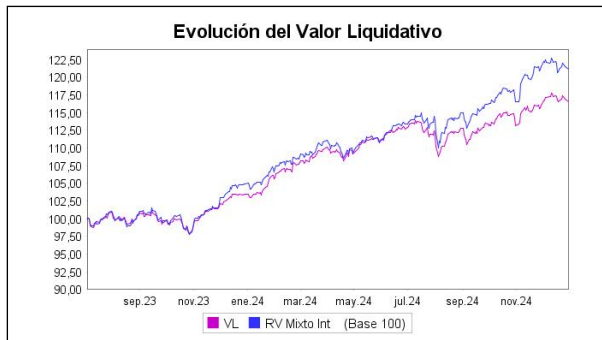

#### Rentabilidad semestral de los últimos 5 años

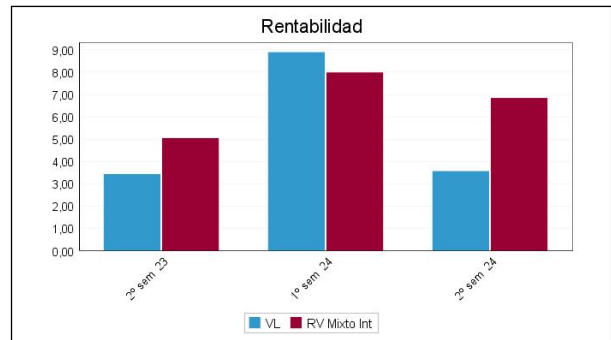

El 27/01/2023 se modificó la política de inversión para adaptarse a los requisitos establecidos para ser considerado un producto que promueve características medioambientales o sociales, "producto artículo 8", tal y como establece el Reglamento Delegado (UE) 2019/2088 (SFDR).

Desde el 8/10/2021 la gestión toma como referencia a efectos meramente comparativos un índice compuesto por una combinación del Índice

ICE BofAML 1-5 Year Euro Corporate Index (50%) y del MSCI World Total Return Euro (50%). "Se puede encontrar información adicional en el Anexo de este informe"

### B) Comparativa

Durante el periodo de referencia, la rentabilidad media en el periodo de referencia de los fondos gestionados por la Sociedad Gestora se presenta en el cuadro adjunto. Los fondos se agrupan según su vocación inversora.

Vocación inversora	Patrimonio gestionado* (miles de euros)	Nº de partícipes*	Rentabilidad Semestral media**
Renta Fija Euro	126.873	450	2,53
Renta Fija Internacional	0	0	0,00
Renta Fija Mixta Euro	0	0	0,00
Renta Fija Mixta Internacional	178.629	156	2,69
Renta Variable Mixta Euro	0	0	0,00
Renta Variable Mixta Internacional	106.763	484	3,57
Renta Variable Euro	263.869	744	3,87
Renta Variable Internacional	282.963	683	5,68
IIC de Gestión Pasiva	0	0	0,00
Garantizado de Rendimiento Fijo	0	0	0,00
Garantizado de Rendimiento Variable	0	0	0,00
De Garantía Parcial	0	0	0,00
Retorno Absoluto	0	0	0,00
Global	0	0	0,00
FMM a Corto Plazo de Valor Liquidativo Variable	0	0	0,00
FMM a Corto Plazo de Valor Liq. Constante de Deuda Pública	0	0	0,00
FMM a Corto Plazo de Valor Liquidativo de Baja Volatilidad	0	0	0,00
FMM Estándar de Valor Liquidativo Variable	0	0	0,00
Renta Fija Euro Corto Plazo	0	0	0,00
IIC que Replica un Índice	0	0	0,00
IIC con Objetivo Concreto de Rentabilidad No Garantizado	0	0	0,00
<b>Total fondos</b>	<b>959.097</b>	<b>2.517</b>	<b>3,97</b>

\*Medias.

\*\*Rentabilidad media ponderada por patrimonio medio de cada FI en el periodo

### 2.3 Distribución del patrimonio al cierre del período (Importes en miles de EUR)

Distribución del patrimonio	Fin periodo actual		Fin periodo anterior	
	Importe	% sobre patrimonio	Importe	% sobre patrimonio
(+) INVERSIONES FINANCIERAS	104.374	92,08	90.922	89,05
* Cartera interior	3.702	3,27	3.567	3,49
* Cartera exterior	100.480	88,65	87.571	85,77
* Intereses de la cartera de inversión	192	0,17	-216	-0,21
* Inversiones dudosas, morosas o en litigio	0	0,00	0	0,00
(+) LIQUIDEZ (TESORERÍA)	9.035	7,97	11.065	10,84
(+/-) RESTO	-62	-0,05	115	0,11
<b>TOTAL PATRIMONIO</b>	<b>113.347</b>	<b>100,00 %</b>	<b>102.102</b>	<b>100,00 %</b>

Notas:

El período se refiere al trimestre o semestre, según sea el caso.

Las inversiones financieras se informan a valor e estimado de realización.

### 2.4 Estado de variación patrimonial

	% sobre patrimonio medio			% variación respecto fin periodo anterior
	Variación del período actual	Variación del período anterior	Variación acumulada anual	
PATRIMONIO FIN PERIODO ANTERIOR (miles de EUR)	102.102	85.310	85.310	
± Suscripciones/ reembolsos (neto)	6,98	9,44	16,27	-16,12
- Beneficios brutos distribuidos	0,00	0,00	0,00	0,00
± Rendimientos netos	3,55	8,39	11,63	-52,07
(+) Rendimientos de gestión	4,36	9,24	13,29	-46,52
+ Intereses	0,70	0,63	1,34	26,55
+ Dividendos	0,34	0,58	0,91	-34,53
± Resultados en renta fija (realizadas o no)	0,68	0,24	0,94	220,22
± Resultados en renta variable (realizadas o no)	2,98	7,31	10,02	-53,74
± Resultados en depósitos (realizadas o no)	0,00	0,00	0,00	0,00
± Resultado en derivados (realizadas o no)	0,00	0,00	0,00	0,00
± Resultado en IIC (realizados o no)	-0,34	0,47	0,08	-181,98
± Otros resultados	0,00	0,00	0,00	0,00
± Otros rendimientos	0,00	0,00	0,00	0,00
(-) Gastos repercutidos	-0,81	-0,85	-1,66	8,57
- Comisión de gestión	-0,73	-0,72	-1,45	14,60
- Comisión de depositario	-0,02	-0,01	-0,03	14,59
- Gastos por servicios exteriores	0,00	0,00	-0,01	-6,49
- Otros gastos de gestión corriente	0,00	0,00	0,00	8,14
- Otros gastos repercutidos	-0,06	-0,11	-0,17	-32,96
(+) Ingresos	0,00	0,00	0,00	0,00
+ Comisiones de descuento a favor de la IIC	0,00	0,00	0,00	0,00
+ Comisiones retrocedidas	0,00	0,00	0,00	0,00
+ Otros ingresos	0,00	0,00	0,00	0,00
<b>PATRIMONIO FIN PERIODO ACTUAL (miles de EUR)</b>	<b>113.346</b>	<b>102.102</b>	<b>113.346</b>	

Nota: El período se refiere al trimestre o semestre, según sea el caso.

### 3. Inversiones financieras

3.1 Inversiones financieras a valor estimado de realización (en miles de EUR) y en porcentaje sobre el patrimonio, al cierre del periodo

Descripción de la inversión y emisor	Periodo actual		Periodo anterior	
	Valor de mercado	%	Valor de mercado	%
TOTAL RENTA FIJA COTIZADA	671	0,59	646	0,63
TOTAL RENTA FIJA NO COTIZADA	0	0,00	0	0,00
TOTAL RF PENDIENTE ADMISION A COTIZACION	0	0,00	0	0,00
TOTAL ADQUISICIÓN TEMPORAL DE ACTIVOS	0	0,00	0	0,00
TOTAL RENTA FIJA	671	0,59	646	0,63
TOTAL RV COTIZADA	3.031	2,67	2.921	2,87
TOTAL RV NO COTIZADA	0	0,00	0	0,00
TOTAL RV PENDIENTE ADMISIÓN A COTIZACIÓN	0	0,00	0	0,00
TOTAL RENTA VARIABLE	3.031	2,67	2.921	2,87
TOTAL IIC	0	0,00	0	0,00
TOTAL DEPÓSITOS	0	0,00	0	0,00
TOTAL ENTIDADES DE CAPITAL RIESGO + otros	0	0,00	0	0,00
TOTAL INVERSIONES FINANCIERAS INTERIOR	3.702	3,26	3.567	3,50
TOTAL RENTA FIJA COTIZADA	52.268	46,15	42.579	41,69
TOTAL RENTA FIJA NO COTIZADA	0	0,00	0	0,00
TOTAL RF PENDIENTE ADMISION A COTIZACION	0	0,00	0	0,00
TOTAL ADQUISICIÓN TEMPORAL DE ACTIVOS	0	0,00	0	0,00
TOTAL RENTA FIJA	52.268	46,15	42.579	41,69
TOTAL RV COTIZADA	44.286	39,09	40.021	39,23
TOTAL RV NO COTIZADA	0	0,00	0	0,00
TOTAL RV PENDIENTE ADMISIÓN A COTIZACIÓN	0	0,00	0	0,00
TOTAL RENTA VARIABLE	44.286	39,09	40.021	39,23
TOTAL IIC	3.925	3,46	4.970	4,87
TOTAL DEPÓSITOS	0	0,00	0	0,00
TOTAL ENTIDADES DE CAPITAL RIESGO + otros	0	0,00	0	0,00
TOTAL INVERSIONES FINANCIERAS EXTERIOR	100.480	88,70	87.571	85,79
TOTAL INVERSIONES FINANCIERAS	104.182	91,96	91.138	89,29

Notas: El período se refiere al final del trimestre o semestre, según sea el caso.

Los productos estructurados suponen un 0,00% de la cartera de inversiones financieras del fondo o compartimento.

### 3.2 Distribución de las inversiones financieras, al cierre del período: Porcentaje respecto al patrimonio total

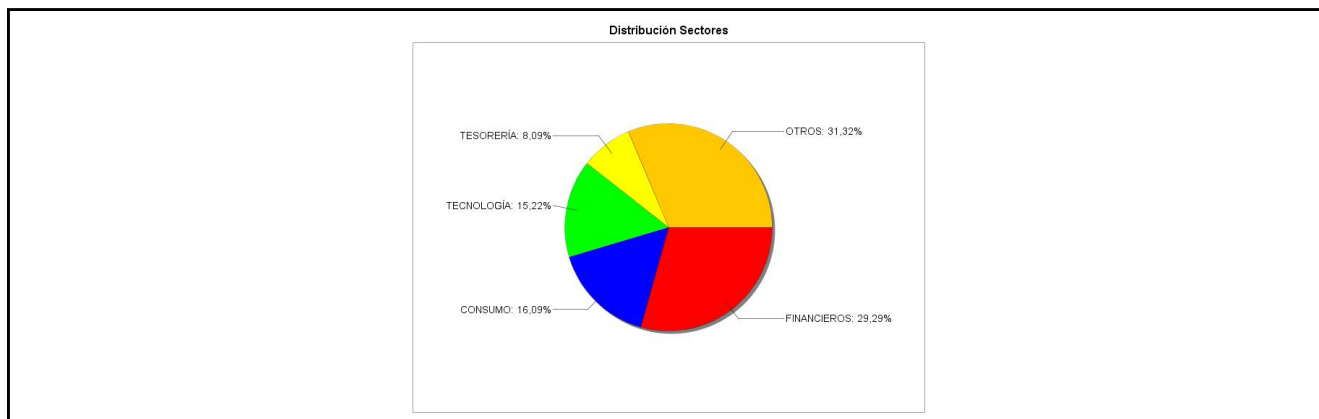

### 3.3 Operativa en derivados. Resumen de las posiciones abiertas al cierre del periodo (importes en miles de EUR)

No existen posiciones abiertas en instrumentos financieros derivados al cierre del periodo.

### 4. Hechos relevantes

	SI	NO
a. Suspensión temporal de suscripciones/reembolsos		X
b. Reanudación de suscripciones/reembolsos		X
c. Reembolso de patrimonio significativo		X

	SI	NO
d. Endeudamiento superior al 5% del patrimonio		X
e. Sustitución de la sociedad gestora		X
f. Sustitución de la entidad depositaria		X
g. Cambio de control de la sociedad gestora		X
h. Cambio en elementos esenciales del folleto informativo		X
i. Autorización del proceso de fusión		X
j. Otros hechos relevantes		X

## 5. Anexo explicativo de hechos relevantes

No existe anexo explicativo de hechos relevantes.

## 6. Operaciones vinculadas y otras informaciones

	SI	NO
a. Partícipes significativos en el patrimonio del fondo (porcentaje superior al 20%)	X	
b. Modificaciones de escasa relevancia en el Reglamento		X
c. Gestora y el depositario son del mismo grupo (según artículo 4 de la LMV)		X
d. Se han realizado operaciones de adquisición y venta de valores en los que el depositario ha actuado como vendedor o comprador, respectivamente		X
e. Se han adquirido valores o instrumentos financieros emitidos o avalados por alguna entidad del grupo de la gestora o depositario, o alguno de éstos ha actuado como colocador, asegurador, director o asesor, o se han prestado valores a entidades vinculadas.		X
f. Se han adquirido valores o instrumentos financieros cuya contrapartida ha sido otra una entidad del grupo de la gestora o depositario, u otra IIC gestionada por la misma gestora u otra gestora del grupo.		X
g. Se han percibido ingresos por entidades del grupo de la gestora que tienen como origen comisiones o gastos satisfechos por la IIC.	X	
h. Otras informaciones u operaciones vinculadas	X	

## 7. Anexo explicativo sobre operaciones vinculadas y otras informaciones

a. Partícipes significativos:

Inversión directa:

100.610.624,08 euros - 88,76% sobre el patrimonio.

Inversión indirecta:

101.181.963,98 euros - 89,27% sobre el patrimonio.

g. Los ingresos percibidos por entidades del grupo de la gestora que tienen como origen comisiones o gastos satisfechos por la IIC en concepto de comisiones de comercialización son un 0,06% sobre el patrimonio medio del fondo y por inversión superior a 1.000.000 de euros, un 0,61% sobre el patrimonio medio del fondo.

h. Se ha contratado divisa para la IIC con el depositario para la liquidación de operaciones.

La Sociedad Gestora cuenta con un procedimiento para evitar los conflictos de interés.

## 8. Información y advertencias a instancia de la CNMV



No existe ni información ni advertencias a instancia de la CNMV.

## 9. Anexo explicativo del informe periódico

### 1. SITUACION DE LOS MERCADOS Y EVOLUCIÓN DEL FONDO.

#### a) Visión de la gestora/sociedad sobre la situación de los mercados.

El 2024 ha sido un año positivo para los principales índices bursátiles. La atención de los mercados ha estado centrada en las bajadas de los tipos de interés llevadas a cabo por los principales bancos centrales. El excelente comportamiento de la renta variable estadounidense se debió en gran medida a la reducción de los tipos de interés por parte de la Reserva Federal (Fed), pasando del +5,5%/+5,25% de principios de año hasta el +4,5%/+4,25%. Además, la economía mostró una evolución favorable, con un crecimiento del PIB estimado en +2,7% para 2024 y una tasa de desempleo del 4,2%.

En Europa, los mercados bursátiles han registrado avances, pero más moderados que en EEUU. El Banco Central Europeo (BCE) también redujo los tipos de interés en -100 puntos básicos, situando el tipo de depósito en el +3%. El principal factor que ha influido en el comportamiento de algunas empresas europeas ha sido la recesión técnica en los últimos trimestres en ciertos países. Alemania es un caso representativo, con su PIB cayendo un -0,3% en el tercer trimestre. Por su parte, Francia está creciendo a un ritmo bajo y sigue sumida en una elevada inestabilidad política tras el cambio de gobierno, con un déficit público que supera el 6% del PIB y sin presupuestos aprobados para 2025. España, con un crecimiento del +3,3%, destaca en positivo, liderando el crecimiento en los países de la zona euro gracias al sector servicios, especialmente el turístico, al fuerte incremento de la población y al elevado gasto público.

En el Ibex-35 (+14,78%), el alza con mayor impacto positivo en el índice fue la de Inditex (+25,89%), seguida por Banco Santander (+18,12%), e IAG (+103,76%), ésta última concentrada en la segunda mitad de año. Entre las principales caídas destacó Grifols (-40,81%). En el Eurostoxx-50 (+8,28%), la compañía de software SAP (+69,41%) lideró las alzas, seguido de los bancos italianos Unicredit (+56,83%) e Intesa Sanpaolo (+46,13%), que también destacaron por sus elevadas rentabilidades, mientras que L'Oréal (-24,14%) registró el descenso que más impactó en el índice, seguida de LVMH (-13,37%), por el impacto negativo del consumo en China. En EEUU, en el S&P-500 (+23,31%) las grandes compañías tecnológicas volvieron a destacar, comenzando por Nvidia (+171,17%) que fue nuevamente la compañía con la mayor subida en el año. Le siguieron Apple (+30,07%) y Amazon (+44,39%), y la caída más significativa fue la de Intel (-60,10%). El contexto geopolítico en 2024 ha estado marcado por dos temas principales. En primer lugar, la situación de Oriente Medio se ha complicado, y a finales de año la dictadura de Al Assad en Siria cayó. Estos sucesos han debilitado significativamente la posición de Rusia e Irán en la región. En segundo lugar, la guerra entre Rusia y Ucrania, que está cerca de cumplir tres años, se intensificó en 2024 en medio de la expectativa por el retorno de Donald Trump a la presidencia de los EEUU.

En lo referente a la rentabilidad de la deuda pública, ésta ha tenido una evolución variable, según el mes y la región. En EEUU, la rentabilidad del bono a diez años ha registrado un +4,572% a cierre de diciembre, niveles cercanos a los que alcanzó en abril, situándose en torno al +3,70% en septiembre. En Europa, la rentabilidad del bono alemán ha avanzado desde el +2,02% de diciembre 2023 hasta el +2,36% de cierre de 2024, con un máximo del +2,69% en mayo y mínimos en octubre y principios de diciembre en torno al +2,03%. Finalmente, la deuda española a diez años ha subido desde el +2,91% en 2023 hasta cerrar el año en el +3,06%, tras acercarse a niveles de +3,47% en julio y +2,76% a principios de diciembre.

#### b) Decisiones generales de inversión adoptadas.

Durante el semestre el Fondo ha tenido en cuenta a la hora de realizar sus inversiones la volatilidad en el mercado, las expectativas económicas y la evolución de la inflación. El Fondo ha mantenido una adecuada diversificación de los riesgos. Las inversiones en activos de renta fija de GCO Global 50 se han centrado en aprovechar los diferenciales de rentabilidad que ofrecen los bonos corporativos en el mercado secundario frente a la rentabilidad de la deuda pública a un plazo similar. También ha aprovechado las oportunidades ofrecidas por el mercado primario de nuevas emisiones.

#### c) Índice de referencia.

En este semestre la rentabilidad acumulada por GCO Global 50 ha subido un +3,57%, frente al +6,85% obtenido por su índice de referencia, compuesto en un 50% por el índice MSCI World Total Return Euro y en otro 50% por el índice ICE BofAML 1-5 Year Euro Corporate Index. La rentabilidad acumulada en el año del fondo ha sido +12,78% frente al +15,38% del benchmark. Esta evolución ha recogido positivamente la moderación en las rentabilidades y en los spreads de renta fija, que se traduce en avances en la valoración debido a la relación inversa entre precio y rentabilidad, acompañado de una evolución relativamente positiva en renta variable.

#### d) Evolución del Patrimonio, partícipes, rentabilidad y gastos de la IIC.

En estos seis últimos meses el patrimonio ha aumentado y el número de partícipes se ha reducido. La rentabilidad del Fondo en el periodo ha subido un +3,57%, con una rentabilidad acumulada en el año de +12,78%. Durante el periodo los

valores de renta fija que han tenido una mayor aportación positiva a la rentabilidad del Fondo de Inversión han sido los bonos de vencimiento a medio plazo emitidos por BNP Paribas, BPCE, Coca-Cola y Crédit Mutuel. Por otra parte, los valores de renta variable que han tenido una mayor contribución positiva han sido Apple, Nvidia, Amazon, Netflix y Alphabet. Las comisiones acumuladas por el Fondo de Inversión durante el segundo semestre de 2024 son del 0,75% (en el apartado 2.1. se detallan las comisiones soportadas por el Fondo). En el periodo, el impacto de los gastos soportados por el Fondo se eleva hasta el 0,75%, lo que ha reducido en ese porcentaje la rentabilidad bruta obtenida por GCO Global 50 en este plazo.

e) Rendimiento del fondo en comparación con el resto de fondos de la gestora.

En este semestre la rentabilidad de GCO Global 50 ha sido mejor a la registrada por GCO Mixto, el otro fondo mixto gestionado.

## 2. INFORMACION SOBRE LAS INVERSIONES.

a) Inversiones concretas realizadas durante el periodo.

Durante este semestre la inversión de GCO Global 50 en activos de renta fija se ha centrado en la compra de bonos a vencimiento a medio plazo, de cupón fijo, emitidos por BPCE, Coca-Cola y JP Morgan. Este tipo de operaciones permiten al Fondo de Inversión obtener un diferencial de rentabilidad positivo frente a la deuda pública. Por otra parte, el porcentaje de inversión de GCO Global 50 en activos de renta variable ha terminado el año en el 45,2% de su patrimonio total. En este tipo de activos destaca la incorporación a la cartera de Booking Holdings, Home Depot, Qualcomm, Saint-Gobain y Prosus, y el aumento de posición en ASML Holding, LVMH, Eli Lilly y SAP, entre otras.

b) Operativa de préstamo de valores.

N/A

c) Operativa en derivados y adquisición temporal de activos.

N/A

d) Otra información sobre inversiones.

Las inversiones subyacentes a este producto financiero tienen en cuenta características medioambientales o sociales (art. 8 Reglamento (UE) 2019/2088).

## 3. EVOLUCION DEL OBJETIVO CONCRETO DE RENTABILIDAD.

N/A

## 4. RIESGO ASUMIDO POR EL FONDO.

En 2024 el Fondo de Inversión ha registrado una volatilidad de 5,24, frente al 6,11 registrado por su benchmark compuesto en un 50% por el índice MSCI World Total Return Euro y en otro 50% por el índice ICE BofAML 1-5 Year Euro Corporate Index. Esto indica que el fondo asume un riesgo menor que el de su índice de referencia. En el apartado 2.2A. se detallan las medidas de riesgo y se muestra la evolución de los trimestres anteriores.

## 5. EJERCICIO DERECHOS POLITICOS.

En cuanto al ejercicio de los derechos políticos la Gestora se rige por lo establecido en su normativa de Control Interno, elaborada de acuerdo con las circulares de la CNMV y la ley vigente.

En particular, como criterio general, la Gestora ejercerá los derechos políticos inherentes a los valores que integren las carteras que gestione con los siguientes criterios:

- Sociedades españolas: cuando los valores que integren la cartera de las instituciones de inversión colectiva ("IIC") gestionadas hayan sido emitidos por sociedades españolas, la Gestora vendrá obligada a ejercitar (a) el derecho de información que, en su calidad de accionista, le asiste, con el fin de ser informado de los asuntos a tratar en cada junta y del resultado de las deliberaciones y (b) los derechos políticos inherentes a dichos valores, si concurren simultáneamente los dos siguientes requisitos:
- La participación se detentase con vocación de estabilidad, entendiéndose que en todo caso concurre dicha situación cuando la participación se hubiere detentado durante un periodo mínimo superior a un año, salvo que la Gestora estuviera intentando venderla o tuviera la obligación de transmitirla en corto plazo.
- La participación a nivel agregado de la totalidad de las IIC gestionadas por la Gestora fuera superior al 1% de la sociedad cotizada en la que se haya invertido, o del 5% para aquellos casos en que la inversión sea en sociedades no cotizadas.
- Sociedades extranjeras: cuando los valores que integren la cartera de las instituciones de inversión colectiva ("IIC") gestionadas hayan sido emitidos por sociedades extranjeras, y concurren las circunstancias que, tratándose de sociedades españolas, hacen obligatoria la asistencia y voto en las juntas, la Gestora vendrá obligada a ejercitar el derecho de información que, en su calidad de accionista, le asiste, con el fin de ser informado de los asuntos a tratar en cada junta y del resultado de las deliberaciones.

Sin perjuicio de las anteriores condiciones, y en base a los criterios de eficiencia y proporcionalidad recomendados por la SRDII, la Gestora podrá ejercer su derecho de voto, bien mediante asistencia o por delegación en las juntas generales de accionistas de dichas sociedades, siempre que lo considere necesario para la mejor defensa de los intereses y en beneficio exclusivo de los partícipes.

En aquellos casos en que no se cumplan los requisitos anteriores, la Gestora se reserva el derecho de no ejercer el voto por considerarse que la participación no es significativa en proporción al capital social de la sociedad en la que se ha invertido o por la antigüedad de la posición en las carteras.

Destacar que GCO Global 50 durante el 2024 acudió mediante soporte electrónico a las juntas de accionistas de Banco Santander (22/03/24), Cellnex (25/04/24), Iberdrola (17/05/24), Inditex (09/07/24) y mediante soporte de papel a las juntas de accionistas de BBVA (14/03/24), CaixaBank (21/03/24), Telefónica (11/04/24) y BBVA (junta extraordinaria el 04/07/24) delegando el voto en las respectivas presidencias de los Consejos de Administración en la fecha indicada en cada caso.

#### 6. INFORMACION Y ADVERTENCIAS CNMV.

N/A

#### 7. ENTIDADES BENEFICIARIAS DEL FONDO SOLIDARIO E IMPORTE CEDIDO A LAS MISMAS.

N/A

#### 8. COSTES DERIVADOS DEL SERVICIO DE ANALISIS.

El Fondo no incurre en costes derivados del servicio de análisis.

#### 9. COMPARTIMENTOS DE PROPOSITO ESPECIAL (SIDE POCKETS).

N/A

#### 10. PERSPECTIVAS DE MERCADO Y ACTUACION PREVISIBLE DEL FONDO.

El entorno económico sigue siendo incierto por el recrudecimiento de los conflictos arancelarios y el alto riesgo geopolítico, especialmente en Oriente Próximo y Ucrania. En EEUU, el presidente electo, Donald Trump, y su equipo han presentado una serie de cambios significativos en la política económica. Algunos de estos cambios son positivos, como un entorno regulador más favorable a las empresas, que debería impulsar la inversión y el crecimiento económico. Otros, sin embargo, son potencialmente perjudiciales, dependiendo de cómo y en qué medida se apliquen. Un fuerte incremento de los aranceles, controles a la inmigración y menos impuestos pueden avivar la inflación, lo que dificultaría las rebajas de los tipos de interés.

En Europa, la debilidad de Alemania refleja los desafíos que afronta la región, que necesita aumentar su crecimiento potencial a través de la productividad y la inversión pública y privada. En Francia, el principal desafío del nuevo gobierno será mantenerse en el poder, siendo urgente aprobar el presupuesto de 2025. Los mercados financieros, las agencias de calificación y la Comisión Europea siguen presionando a Francia para que reduzca su déficit, que amenaza la estabilidad de la Eurozona. En China, la vulnerabilidad sigue siendo elevada en un contexto marcado por los problemas del sector inmobiliario, el envejecimiento demográfico, el exceso de producción y la falta de confianza de la población para tomar decisiones de gasto, lo que probablemente situará el crecimiento potencial a medio plazo por debajo del objetivo oficial del +5%.

En 2025, la continuidad de los crecimientos moderados de las economías, la disminución de los tipos de interés y el aumento de los beneficios empresariales deberían favorecer un comportamiento positivo de los mercados bursátiles. Sin embargo, estos no estarán exentos de volatilidad, dado el contexto de valoraciones exigentes y los crecientes riesgos geopolíticos. En este entorno seguimos recomendando prudencia en la toma de decisiones de inversión. Ante este escenario GCO Global 50 centrará de nuevo su estrategia inversora en aprovechar las oportunidades que puedan ofrecer los mercados de renta fija y se mantendrá atento a las ocasiones que puedan aparecer en los mercados de renta variable. No se descarta que se produzcan repuntes puntuales de volatilidad. Se monitorizarán las valoraciones de las acciones para aprovechar nuevas oportunidades de inversión con una perspectiva de largo plazo.

## 10. Detalle de inversiones financieras

Descripción de la inversión y emisor	Divisa	Periodo actual		Periodo anterior	
		Valor de mercado	%	Valor de mercado	%
Total Deuda Pública Cotizada mas de 1 año		0	0,00	0	0,00
Total Deuda Pública Cotizada menos de 1 año		0	0,00	0	0,00
ES0205045026 - BONO CRITERIA 0,88 2027-10-28	EUR	671	0,59	646	0,63
Total Renta Fija Privada Cotizada mas de 1 año		671	0,59	646	0,63
Total Renta Fija Privada Cotizada menos de 1 año		0	0,00	0	0,00
<b>TOTAL RENTA FIJA COTIZADA</b>		671	0,59	646	0,63
<b>TOTAL RENTA FIJA NO COTIZADA</b>		0	0,00	0	0,00
<b>TOTAL RF PENDIENTE ADMISION A COTIZACION</b>		0	0,00	0	0,00
<b>TOTAL ADQUISICIÓN TEMPORAL DE ACTIVOS</b>		0	0,00	0	0,00
<b>TOTAL RENTA FIJA</b>		671	0,59	646	0,63
ES0105066007 - ACCIONES CELLNEX	EUR	187	0,16	186	0,18
ES0148396007 - ACCIONES INDITEX	EUR	307	0,27	287	0,28
ES0140609019 - ACCIONES LA CAIXA	EUR	405	0,36	455	0,45
ES0144580Y14 - ACCIONES IBERDROLA	EUR	536	0,47	353	0,35
ES011390J37 - ACCIONES BSCH	EUR	681	0,60	660	0,65
ES0113211835 - ACCIONES BBVA	EUR	424	0,37	419	0,41
ES0178430E18 - ACCIONES TELEFONICA	EUR	233	0,21	234	0,23

Descripción de la inversión y emisor	Divisa	Periodo actual		Periodo anterior	
		Valor de mercado	%	Valor de mercado	%
ES0173516115 - ACCIONES REPSOL	EUR	258	0,23	326	0,32
<b>TOTAL RV COTIZADA</b>		<b>3.031</b>	<b>2,67</b>	<b>2.921</b>	<b>2,87</b>
<b>TOTAL RV NO COTIZADA</b>		<b>0</b>	<b>0,00</b>	<b>0</b>	<b>0,00</b>
<b>TOTAL RV PENDIENTE ADMISIÓN A COTIZACIÓN</b>		<b>0</b>	<b>0,00</b>	<b>0</b>	<b>0,00</b>
<b>TOTAL RENTA VARIABLE</b>		<b>3.031</b>	<b>2,67</b>	<b>2.921</b>	<b>2,87</b>
<b>TOTAL IIC</b>		<b>0</b>	<b>0,00</b>	<b>0</b>	<b>0,00</b>
<b>TOTAL DEPÓSITOS</b>		<b>0</b>	<b>0,00</b>	<b>0</b>	<b>0,00</b>
<b>TOTAL ENTIDADES DE CAPITAL RIESGO + otros</b>		<b>0</b>	<b>0,00</b>	<b>0</b>	<b>0,00</b>
<b>TOTAL INVERSIONES FINANCIERAS INTERIOR</b>		<b>3.702</b>	<b>3,26</b>	<b>3.567</b>	<b>3,50</b>
Total Deuda Pública Cotizada mas de 1 año		0	0,00	0	0,00
Total Deuda Pública Cotizada menos de 1 año		0	0,00	0	0,00
XS0935427970 - BONO JPMORGAN 2,88 2028-05-24	EUR	2.211	1,95	0	0,00
XS2747776487 - BONO SANTAN CF 3,75 2029-01-17	EUR	823	0,73	0	0,00
XS2909821899 - BONO IBERD FIN 2,63 2028-02-29	EUR	1.096	0,97	0	0,00
FR001400FB06 - BONO BPCE 3,50 2028-01-25	EUR	2.846	2,51	0	0,00
XS1197833053 - BONO COCA COLA 1,13 2026-12-09	EUR	2.886	2,55	0	0,00
XS2827694170 - BONO Swisscom Fij 3,50 2028-07-29	EUR	534	0,47	523	0,51
XS2826616596 - BONO CELLNEX Fij 3,63 2028-10-24	EUR	914	0,81	893	0,87
DE000A382962 - BONO DAIMLER IN 3,25 2027-09-15	EUR	2.029	1,79	2.001	1,96
XS2810308846 - BONO PROCTER 3,15 2028-04-29	EUR	1.018	0,90	998	0,98
XS1419646317 - BONO BNP 1,50 2028-05-25	EUR	2.377	2,10	2.312	2,26
DE000A3LWGE2 - BONO TRATON 3,75 2027-02-27	EUR	709	0,63	700	0,69
XS1856834608 - BONO BANQUE FCM 1,38 2028-07-16	EUR	1.961	1,73	1.912	1,87
XS2757515882 - BONO CocaCola HBC Fin.BV 3,38 2028-01-27	EUR	386	0,34	378	0,37
XS2767979052 - BONO INFINEON 3,38 2027-01-26	EUR	506	0,45	499	0,49
FR001400N3F1 - BONO REN BANQUE 3,88 2028-10-12	EUR	1.520	1,34	1.492	1,46
FR001400IDW0 - BONO SOC GENER 4,13 2027-06-02	EUR	1.033	0,91	1.015	0,99
FR001400F6V1 - BONO PSA BANQUE 3,88 2025-12-19	EUR	0	0,00	699	0,68
XS2575555938 - BONO ABB FIN 3,25 2026-12-16	EUR	203	0,18	201	0,20
XS2572989650 - BONO TOYOTA FIN 3,38 2026-01-13	EUR	0	0,00	1.998	1,96
XS2557526006 - BONO THERMO FIS 3,20 2025-12-21	EUR	0	0,00	911	0,89
XS2554487905 - BONO VOLKSW INT 4,13 2025-11-15	EUR	0	0,00	2.018	1,98
XS2355599197 - BONO NATWEST M 0,13 2026-06-18	EUR	1.348	1,19	1.310	1,28
XS1808395930 - BONO JNM.COLON 2,00 2026-01-17	EUR	1.473	1,30	1.435	1,41
XS1823300949 - BONO AMERICAN TOWER 1,95 2026-02-22	EUR	1.052	0,93	1.025	1,00
XS1725677543 - BONO JNM.COLON 1,63 2025-08-28	EUR	0	0,00	1.015	0,99
<b>Total Renta Fija Privada Cotizada mas de 1 año</b>		<b>26.925</b>	<b>23,78</b>	<b>23.337</b>	<b>22,84</b>
XS2719281227 - BONO SAN PAOLO 3,81 2025-11-16	EUR	1.561	1,38	1.563	1,53
XS2613658470 - BONO ABN AMRO 3,75 2025-04-20	EUR	800	0,71	799	0,78
XS2597970800 - BONO SAN PAOLO 3,47 2025-03-17	EUR	2.069	1,83	2.073	2,03
FR001400F6V1 - BONO PSA BANQUE 3,88 2025-12-19	EUR	703	0,62	0	0,00
XS2572989650 - BONO TOYOTA FIN 3,38 2026-01-13	EUR	2.019	1,78	0	0,00
XS2557526006 - BONO THERMO FIS 3,20 2025-12-21	EUR	922	0,81	0	0,00
XS2554487905 - BONO VOLKSW INT 4,13 2025-11-15	EUR	2.026	1,79	0	0,00
XS2463505581 - BONO EON 0,88 2025-01-04	EUR	2.068	1,82	2.044	2,00
XS2387929834 - BONO BANK OF AM 3,84 2025-09-22	EUR	2.966	2,62	2.963	2,90
XS1551726810 - BONO CELLNEX 2,88 2025-01-18	EUR	1.069	0,94	1.051	1,03
XS2150006646 - BONO NATWEST M 2,75 2025-04-02	EUR	1.103	0,97	1.083	1,06
XS1725677543 - BONO JNM.COLON 1,63 2025-08-28	EUR	1.041	0,92	0	0,00
XS1174469137 - BONO JPMORGAN 1,50 2025-01-27	EUR	1.485	1,31	1.459	1,43
XS1591781452 - BONO AMERICAN TOWER 1,38 2025-01-04	EUR	1.042	0,92	1.021	1,00
XS1851313863 - BONO TELF DEUT 1,75 2025-04-05	EUR	1.359	1,20	1.336	1,31
XS1944456109 - BONO IBM 0,88 2025-01-31	EUR	811	0,72	798	0,78
XS2124046918 - BONO SANTAN CB 0,13 2025-02-25	EUR	497	0,44	487	0,48
XS2102931594 - BONO LA CAIXA 0,38 2025-02-03	EUR	1.403	1,24	1.378	1,35
XS2063659945 - BONO SAN CB DE 0,25 2024-10-15	EUR	0	0,00	296	0,29
XS2049630887 - BONO MIZUHO 0,12 2024-09-06	EUR	0	0,00	496	0,49
XS1996435688 - BONO CEPSA 1,00 2025-01-04	EUR	400	0,35	394	0,39
<b>Total Renta Fija Privada Cotizada menos de 1 año</b>		<b>25.343</b>	<b>22,37</b>	<b>19.243</b>	<b>18,85</b>
<b>TOTAL RENTA FIJA COTIZADA</b>		<b>52.268</b>	<b>46,15</b>	<b>42.579</b>	<b>41,69</b>
<b>TOTAL RENTA FIJA NO COTIZADA</b>		<b>0</b>	<b>0,00</b>	<b>0</b>	<b>0,00</b>
<b>TOTAL RF PENDIENTE ADMISION A COTIZACION</b>		<b>0</b>	<b>0,00</b>	<b>0</b>	<b>0,00</b>
<b>TOTAL ADQUISICIÓN TEMPORAL DE ACTIVOS</b>		<b>0</b>	<b>0,00</b>	<b>0</b>	<b>0,00</b>
<b>TOTAL RENTA FIJA</b>		<b>52.268</b>	<b>46,15</b>	<b>42.579</b>	<b>41,69</b>
US6974351057 - ACCIONES PALO ALTO	USD	336	0,30	0	0,00
US09857L1089 - ACCIONES PRICELINE	USD	643	0,57	0	0,00
US67066G1040 - ACCIONES NVIDIA	USD	2.784	2,46	3.039	2,98
US9311421039 - ACCIONES WAL MART	USD	694	0,61	503	0,49
NL0011585146 - ACCIONES Ferrari NV	EUR	87	0,08	81	0,08
US0079031078 - ACCIONES Adv Micro Devices	USD	324	0,29	421	0,41
IE000S9YS762 - ACCIONES LINDE	USD	625	0,55	633	0,62
US6974351057 - ACCIONES PALO ALTO	USD	0	0,00	302	0,30
US88160R1014 - ACCIONES TESLA	USD	193	0,17	91	0,09
US02079K3059 - ACCIONES GOOGLE	USD	2.779	2,45	2.516	2,46

Descripción de la inversión y emisor	Divisa	Periodo actual		Periodo anterior	
		Valor de mercado	%	Valor de mercado	%
US0231351067 - ACCIONES AMAZON	USD	2.427	2,14	2.066	2,02
US9078181081 - ACCIONES UNION P CO	USD	187	0,17	180	0,18
US57636Q1040 - ACCIONES MASTERCARD	USD	727	0,64	589	0,58
NL0000334118 - ACCIONES ASM INT	EUR	215	0,19	274	0,27
NL0012969182 - ACCIONES ADYEN	EUR	134	0,12	104	0,10
NL0013654783 - ACCIONES PROSUS	EUR	111	0,10	0	0,00
US92826C8394 - ACCIONES VISA	USD	885	0,78	711	0,70
DE000ENER6Y0 - ACCIONES SIEMENS EN	EUR	297	0,26	144	0,14
US0378331005 - ACCIONES APPLE	USD	2.292	2,02	2.535	2,48
US79466L3024 - ACCIONES SALESFORCE	USD	546	0,48	406	0,40
US1491231015 - ACCIONES CATERPILLAR	USD	233	0,21	207	0,20
US64110L1061 - ACCIONES NETFLIX	USD	1.231	1,09	901	0,88
DE0006231004 - ACCIONES INFINEON	EUR	221	0,19	241	0,24
NL0011821202 - ACCIONES ING GROEP	EUR	439	0,39	344	0,34
NL0010273215 - ACCIONES ASML	EUR	1.503	1,33	1.697	1,66
FR0000052292 - ACCIONES HERMES	EUR	81	0,07	75	0,07
CH0210483332 - ACCIONES RICHEMONT	CHF	119	0,10	118	0,12
US7475251036 - ACCIONES QUALCOMM	USD	318	0,28	0	0,00
US00287Y1091 - ACCIONES ABBVIE	USD	231	0,20	215	0,21
US1941621039 - ACCIONES COLGATE	USD	600	0,53	619	0,61
US1912161007 - ACCIONES COCOA COLA	USD	545	0,48	538	0,53
US5184391044 - ACCIONES ESTEE	USD	312	0,28	428	0,42
FR0000121972 - ACCIONES SCHNEIDER	EUR	907	0,80	748	0,73
DE000BAS111 - ACCIONES BASF	EUR	76	0,07	81	0,08
US58933Y1055 - ACCIONES MERCK	USD	350	0,31	421	0,41
DE000ENAG999 - ACCIONES EON	EUR	129	0,11	140	0,14
FR0000120073 - ACCIONES AIR LIQUID	EUR	552	0,49	567	0,56
US38141G1040 - ACCIONES GOLDMAN	USD	592	0,52	452	0,44
IT0000072618 - ACCIONES SAN PAOLO	EUR	221	0,19	198	0,19
FR0000125486 - ACCIONES VINCI	EUR	207	0,18	204	0,20
FR0000120271 - ACCIONES TOTAL SE	EUR	672	0,59	793	0,78
US5949181045 - ACCIONES MICROSOFT	USD	2.942	2,60	2.939	2,88
US7170811035 - ACCIONES PFIZER	USD	440	0,39	448	0,44
US0605051046 - ACCIONES BANK OF AM	USD	818	0,72	716	0,70
US1667641005 - ACCIONES CHEVRON CO	USD	902	0,80	910	0,89
IT0003128367 - ACCIONES ENEL SPA	EUR	304	0,27	287	0,28
DE0007236101 - ACCIONES SIEMENS	EUR	546	0,48	503	0,49
FR0000125007 - ACCIONES SNT GOBAIN	EUR	203	0,18	0	0,00
DE0008404005 - ACCIONES ALLIANZ AG	EUR	337	0,30	296	0,29
NL000009538 - ACCIONES PHILIPS	EUR	213	0,19	206	0,20
FR0000120321 - ACCIONES LOREAL	EUR	456	0,40	547	0,54
FI0009000681 - ACCIONES NOKIA	EUR	138	0,12	115	0,11
IT0003132476 - ACCIONES ENI	EUR	238	0,21	260	0,26
FR0000120578 - ACCIONES SANOFI	EUR	539	0,48	517	0,51
US7427181091 - ACCIONES PROCTER	USD	333	0,29	316	0,31
US6174464486 - ACCIONES MORGAN ST	USD	669	0,59	500	0,49
IE00B4BNMY34 - ACCIONES ACCENTURE	USD	200	0,18	167	0,16
FR0000120693 - ACCIONES PERNOD	EUR	270	0,24	314	0,31
FR0000131104 - ACCIONES BNP	EUR	522	0,46	525	0,51
US4370761029 - ACCIONES HOME DEP	USD	460	0,41	0	0,00
US46625H1005 - ACCIONES JPMORGAN	USD	1.098	0,97	896	0,88
FR0000121014 - ACCIONES LVMH	EUR	1.033	0,91	905	0,89
DE0007100000 - ACCIONES DAIMLER	EUR	152	0,13	182	0,18
DE0007164600 - ACCIONES SAP AG	EUR	962	0,85	600	0,59
FR0000120628 - ACCIONES AXA	EUR	356	0,31	317	0,31
US0311621009 - ACCIONES AMGEN	USD	335	0,30	388	0,38
DE0008430026 - ACCIONES MUNCHENER	EUR	301	0,27	288	0,28
DE0005190003 - ACCIONES BMW	EUR	60	0,05	68	0,07
DE0005557508 - ACCIONES DEUTSCHE T	EUR	377	0,33	306	0,30
FR0000121485 - ACCIONES PINAULT PR	EUR	70	0,06	100	0,10
FR0000121667 - ACCIONES ESSILOR	EUR	535	0,47	457	0,45
US5324571083 - ACCIONES ELI LILLY	USD	1.036	0,91	989	0,97
DE0007664039 - ACCIONES VOL FIN AG	EUR	102	0,09	120	0,12
US0258161092 - ACCIONES AMERICAN E	USD	543	0,48	410	0,40
US5801351017 - ACCIONES MCDONALDS	USD	492	0,43	418	0,41
US0028241000 - ACCIONES ABBOTT	USD	336	0,30	298	0,29
DE000A1EWWW0 - ACCIONES ADIDAS	EUR	142	0,13	134	0,13
<b>TOTAL RV COTIZADA</b>		<b>44.286</b>	<b>39,09</b>	<b>40.021</b>	<b>39,23</b>
<b>TOTAL RV NO COTIZADA</b>		<b>0</b>	<b>0,00</b>	<b>0</b>	<b>0,00</b>
<b>TOTAL RV PENDIENTE ADMISIÓN A COTIZACIÓN</b>		<b>0</b>	<b>0,00</b>	<b>0</b>	<b>0,00</b>
<b>TOTAL RENTA VARIABLE</b>		<b>44.286</b>	<b>39,09</b>	<b>40.021</b>	<b>39,23</b>
US46137V3574 - PARTICIPACIONES Invesco Ltd	USD	475	0,42	0	0,00
US4642882249 - PARTICIPACIONES ISHARE GLO	USD	164	0,14	186	0,18
LU0490618542 - PARTICIPACIONES DBXT SP500	EUR	0	0,00	2.283	2,24

Descripción de la inversión y emisor	Divisa	Periodo actual		Periodo anterior	
		Valor de mercado	%	Valor de mercado	%
LU0380865021 - PARTICIPACIONES DBXT 50	EUR	1.289	1,14	1.285	1,26
LU0274221281 - PARTICIPACIONES DBXT SMI	EUR	1.178	1,04	1.217	1,19
US78462F1030 - PARTICIPACIONES SPDR	USD	819	0,72	0	0,00
<b>TOTAL IIC</b>		<b>3.925</b>	<b>3,46</b>	<b>4.970</b>	<b>4,87</b>
<b>TOTAL DEPÓSITOS</b>		<b>0</b>	<b>0,00</b>	<b>0</b>	<b>0,00</b>
<b>TOTAL ENTIDADES DE CAPITAL RIESGO + otros</b>		<b>0</b>	<b>0,00</b>	<b>0</b>	<b>0,00</b>
<b>TOTAL INVERSIONES FINANCIERAS EXTERIOR</b>		<b>100.480</b>	<b>88,70</b>	<b>87.571</b>	<b>85,79</b>
<b>TOTAL INVERSIONES FINANCIERAS</b>		<b>104.182</b>	<b>91,96</b>	<b>91.138</b>	<b>89,29</b>

Notas: El período se refiere al final del trimestre o semestre, según sea el caso.

Los productos estructurados suponen un 0,00% de la cartera de inversiones financieras del fondo o compartimento.

## 11. Información sobre la política de remuneración

En 2024 la cuantía total abonada por la Gestora a su personal en concepto de remuneración asciende a 1.067.072,45 euros, desglosada en 985.655,47 euros de remuneración fija y 81.416,98 euros de remuneración variable. El número de empleados beneficiarios asciende a 27, siendo 5 personas las que han percibido retribución variable. Como se ha indicado anteriormente, dicha remuneración variable no está ligada a la comisión de gestión de la IIC. Adicionalmente, una persona del equipo tiene la consideración de alto cargo, siendo su retribución fija de 65.419,07 euros y su retribución variable de 1.583,10 euros. Destacar que, adicionalmente, la actuación de 5 personas ha tenido incidencia material en el perfil de riesgos de las IICs, siendo su retribución fija total de 207.438,30 euros y su retribución variable 5.501,64 euros. Por último, destacar que dichas retribuciones se establecen conforme a las políticas retributivas establecidas por la Sociedad, conformes a lo establecido en Grupo Catalana Occidente al que la sociedad pertenece, teniendo en cuenta la formación, experiencia, responsabilidad y desarrollo profesional de cada uno de los miembros del equipo.

## 12. Información sobre las operaciones de financiación de valores, reutilización de las garantías y swaps de rendimiento total (Reglamento UE 2015/2365)

Durante el período no se han realizado operaciones de adquisición temporal de activos (operaciones de simultáneas).