

Septiembre 1999

GRUPO BANCO GUIPUZCOANO

BANCO GUIPUZCOANO
INFORMA

*Información financiera
del Grupo
Banco Guipuzcoano*

BANCO GUIPUZCOANO S.A.

Avenida de la Libertad, 21, 20004 San Sebastián
Tfno.: 943 418 190 - Fax: 943 418 550
Internet: <http://www.bancoguipuzcoano.es>
E-mail: info@bancoguipuzcoano.es

GUIPUZCOANO VALORES, S.G.C.I., S.A.

Paseo de la Concha, 11, 20007 San Sebastián
Tfno.: 943 440 034 - Fax: 943 425 812

**GUIPUZCOANO SOCIEDAD
GESTORA DE INSTITUCIONES
DE INVERSIÓN COLECTIVA, S.A.**

Paseo de la Concha, 11, 20007 San Sebastián
Tfno.: 943 440 036 - Fax: 943 425 898

**GUIPUZCOANO ENTIDAD GESTORA
DE FONDOS DE PENSIONES, S.A.**

Paseo de la Concha, 11, 20007 San Sebastián
Tfno.: 943 440 038 - Fax: 943 425 898

**GUIPUZCOANO CORREDURÍA DE SEGUROS
DEL GRUPO BANCO GUIPUZCOANO, S.A.**

Paseo de la Concha, 11, 20007 San Sebastián
Tfno.: 943 440 190 - Fax: 943 440 202

**GUIPUZCOANO MEDIADOR DE SEGUROS
SOCIEDAD DE AGENCIA DE SEGUROS, S.L.**

Carrino de Portueta, 35 Igara, 20009 San Sebastián
Tfno.: 943 418 300 - Fax: 943 418 186

BITARTE, S.A.

Carrino de Portueta, 35 Igara, 20009 San Sebastián
Tfno.: 943 418 174 - Fax: 943 418 271

EASO BOLSA, S.A.

Carrino de Portueta, 35 Igara, 20009 San Sebastián
Tfno.: 943 418 174 - Fax: 943 418 271

URBANIZADORA JAIZKIBEL, S.A.

C/Leizorri, 2 Barrio de Ventas Urdanibia, 20000 Irún
Tfno.: 943 418 174 - Fax: 943 418 271

EDERRA S.A.

Paseo de la Concha, 11, 20007 San Sebastián
Tfno.: 943 418 174 - Fax: 943 418 271

BANCO
Guipuzcoano

BANCO
Guipuzcoano

BALANCE DE SITUACION CONSOLIDADO A 30 SEPTIEMBRE 1999 (En millones de ptas.)

ACTIVO	30.09.99	30.09.98	PASIVO	30.09.99	30.09.98
- Caja y Dptos. en Bancos Centrales	8.472	5.509	- Entidades de Crédito	106.500	86.563
- Deudas del Estado	97.690	18.964	- Débitos a Clientes	415.798	406.479
- Entidades de Crédito	113.217	236.900	- Otros Pasivos	15.668	9.888
- Créditos sobre Clientes	303.960	255.650	- Clas de Periodificación	5.504	5.994
- Oblig. y Otros Valor. R.F.	36.350	3.714	- Provisiones para riesgos y cargas y Fondo para riesgos genéricos	4.571	7.661
- Accs. Particip. y Otros Valores de Rent Variable	14.540	9.245	- Dif. Neg. Consolidación	237	237
- Activos mater. e inmater.	13.213	14.907	- Bº Cons. del Ejercicio	2.806	2.893
- Fondo Comercio de Consolida.	204	34	- Pasivos Subordinados	12.000	—
- Acciones Propias	—	—	- Intereses Minoritarios	50	47
- Otros Activos	9.405	5.083	- Capital suscrito	5.125	3.500
- Clas. de Periodificación	2.063	2.887	- Prima de Emisión, Reservas y Reser. de Revalorización	29.008	28.434
- Pérdidas en Soc. Consolidadas	124	307	- Reservas en Sedales. Cons	1.971	1.504
TOTAL ACTIVO	599.238	553.200	TOTAL PASIVO	599.238	553.200

• El Total Balance del Grupo Banco Guipuzcoano alcanza al cierre del tercer trimestre, 599.238 millones de pesetas, con un aumento de 46.038 millones de pesetas sobre el año anterior, lo que representa un incremento del 8,3%.

• Los Créditos sobre Clientes cifran 303.960 millones de pesetas, un 18,9 % más que el ejercicio pasado. Cabe destacar el fuerte crecimiento del crédito con garantía hipotecaria que aumenta un 26,3% incluidos los préstamos titulizados por importe de 14.448 M. La tasa de morosidad se sitúa en el 1,1% y la tasa de cobertura de los créditos morosos alcanza el 134 %.

• Los Débitos a Clientes (Acreedores) del Grupo suman un total de 415.798 millones de pesetas. Por otra parte, los Recursos Gestionados de Clientes (incluyendo Fondos de Inversión) del Banco Guipuzcoano suman un total de 536.912 millones de pesetas, con un aumento del 7,9%.

• Los Fondos Propios del Grupo a 30 de Septiembre cifran 39.147 millones de pesetas, con un aumento interanual de 2.579 millones, lo que supone un crecimiento del 7,1%.

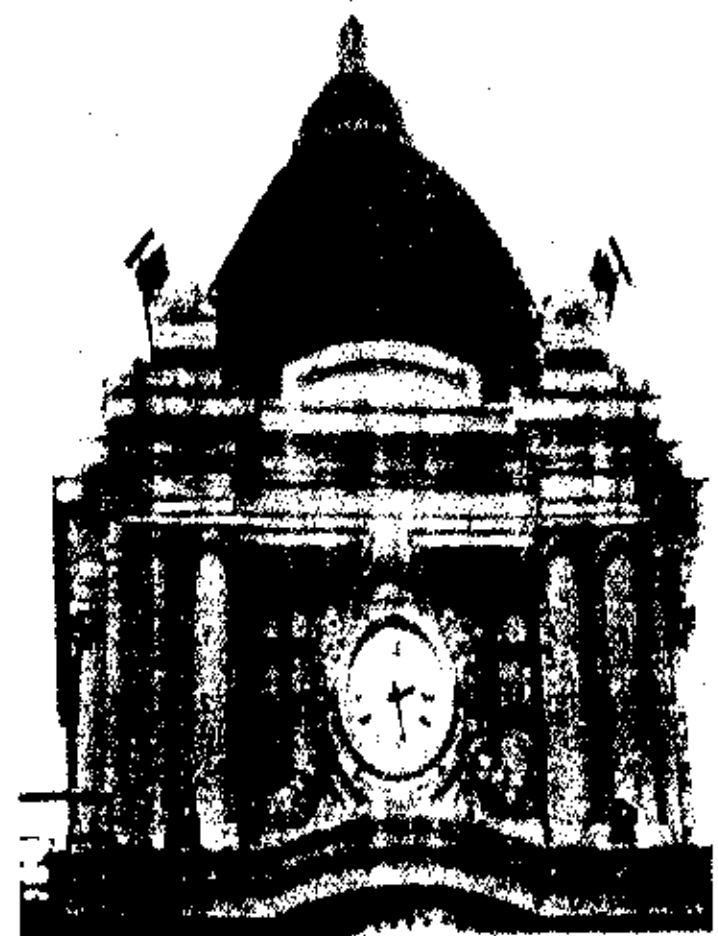

CUENTA DE RESULTADOS CONSOLIDADA A 30 SEPTIEMBRE 1999 (1)

	En millones de Ptas.		%dATM (2)	
	30.09.99	30.09.98	30.09.99	30.09.98
Intereses y rendimientos asimilados	18.083	21.672	4,39%	5,62%
Intereses y cargas asimiladas	(8.974)	(12.593)	(2,18%)	(3,26%)
MARGEN DE INTERMEDIACION	9.109	9.079	2,21%	2,35%
Comisiones percibidas y pagadas	5.476	5.252	1,33%	1,36%
MARGEN BÁSICO	14.585	14.331	3,54%	3,71%
Resultados operaciones financieras	797	248	0,19%	0,06%
MARGEN ORDINARIO	15.382	14.579	3,73%	3,78%
Gastos Generales de administración	(10.350)	(9.847)	(2,51%)	(2,55%)
De personal	(7.232)	(6.851)	(1,75%)	(1,77%)
Otros gastos administrativos	(3.118)	(2.996)	(0,76%)	(0,78%)
Amortizaciones	(1.363)	(1.260)	(0,33%)	(0,33%)
Otros Productos de explotación	(118)	(30)	(0,03%)	0,01%
MARGEN DE EXPLOTACION	3.551	3.442	0,86%	0,89%
Resultados Sociedades puestas en Equivalencia	357	209	0,09%	0,05%
Resultados por Operaciones Grupo	—	5	—	—
Amortización Fondo Comercio de Consolidación	(50)	(8)	(0,01%)	—
Amortizaciones y provis. para insolvencias	(283)	104	(0,07%)	0,03%
Saneamiento de immobilizaciones financieras	—	12	—	—
Resultados extraordinarios	129	124	0,03%	0,03%
RESULTADO ANTES DE IMPUESTOS	3.704	3.888	0,90%	1,01%
Impuesto sobre Sociedades	(898)	(995)	(0,22%)	(0,26%)
RESULTADO DEL EJERCICIO*	2.804	2.889	0,68%	0,75%
		ACTIVOS TOTALES MEDIOS (miles de millones)	554	515

* Excluyendo minoritarios (4 mill. en 1998 y 2 mill. en 1999).

(1) Adaptada a la Directiva 86/645 CEE.

(2) Los Activos Totales Medios (ATM) pasan de 515.989 M. de Ptas. en Septiembre 1998 a 550.677 M. de Ptas. en Septiembre 1999, con un incremento del 6,7%.

- Los Intereses y Rendimientos asimilados al 30 de Septiembre ascienden a 18.083 millones de pesetas, mientras que los Intereses y Cargas asimiladas suman 8.974 millones de pesetas. El Margen de Intermediación cifra 9.109 millones de pesetas que supone un 2,21% sobre Activos Totales Medios, incrementándose un 0,3% respecto al mismo período del año anterior.
- El Margen Básico alcanza 14.585 millones de pesetas, y mejora el 1,8%, apoyado en la favorable evolución de la Inversión Crediticia y los Recursos Gestionados. Las comisiones por servicios aumentan el 4,3%. Los resultados por operaciones financieras cifran 797 millones de pesetas frente a 248 millones en el año anterior. Consecuencia de todo ello, el Margen Ordinario llega a 15.382 millones de pesetas, mejorando el 5,5% sobre el año anterior.
- Los gastos de explotación ascienden a 10.350 millones de pesetas, y representa el 2,51% de los activos totales medios, que mejora sobre el 2,55% del año anterior. Sin considerar el gasto de pensiones el aumento interanual es el 4,3%.
- El margen de explotación cifra 3.551 millones de pesetas, y supone el 0,86% de los activos totales medios gestionados por el Banco, incrementándose el 3,2% sobre Septiembre 1.998.
- Al cierre del tercer trimestre del año, el Resultado antes de impuestos del Grupo Banco Guipuzcoano se sitúa en 3.704 millones de pesetas. El Beneficio Consolidado Neto cifra 2.804 millones que se comparan con los 2.889 millones obtenidos en el mismo período del año anterior.
- El Resultado después de impuestos correspondiente a la matriz del Grupo ha sido 2.538 millones de pesetas, es decir un 7,8% superior al ejercicio anterior.

COTIZACIONES AL CIERRE DE LAS ACCIONES BANCO GUIPUZCOANO

	Acciones Ordinarias		Acciones Preferentes	
	Máxima	Mínima	Máxima	Mínima
Enero 99	11,75	11,00	10,88	10,79
Febrero 99	12,55	11,48	12,00	10,79
Marzo 99	12,63	12,19	12,50	12,00
Abril 99	12,50	12,15	12,30	11,60
Mayo 99	12,46	12,15	12,20	11,50
Junio 99	12,75	12,19	12,50	11,99
Julio 99	12,52	12,06	12,45	11,85
Agosto 99	12,75	12,25	12,10	11,80
Septiembre 99	12,69	12,32	12,20	11,80

No resultan comparables las cotizaciones de 1998 por haberse desdoblado en cuatro acciones nuevas de valor nominal un euro las acciones viejas de 500 pts. nominales. El cierre en Bolsa el 31 de Diciembre de 1998 fue de 7640 pts. para acciones ordinarias y de 7.200 pts. para las acciones preferentes.



DIVIDENDO A CUENTA

El Consejo de Administración del Banco Guipuzcoano acordó el pago de un dividendo a cuenta de los Resultados del ejercicio 1999, por importe de 0,126 euros, equivalente a 21 pesetas por acción ordinaria, y 0,139 euros, equivalente a 31,50 pesetas por Acción Preferente. El dividendo acordado es similar, considerando el desdoblamiento de acciones 4x1 efectuado en Marzo 1999, al dividendo a cuenta abonado en Octubre 1998, y se ha hecho efectivo el 9 de Octubre, coincidiendo con el Cien Aniversario de la fundación del Banco.

2ª OPCION DE CONVERSION DE ACCIONES PREFERENTES EN ACCIONES ORDINARIAS

Entre el 10 de Octubre y el 10 de Noviembre de 1999, los Accionistas titulares de Acciones Preferentes sin Voto podrán acudir a la 2ª Opción de Conversión de Acciones Preferentes sin Voto en Acciones Ordinarias. La conversión se efectuará en la proporción de una Acción Ordinaria por una Acción Preferente, y se podrá convertir hasta el 100% de las Acciones Preferentes. Desde el momento de la conversión en los repartos de dividendo recibirán el correspondiente a su condición de Acción Ordinaria.

NUEVOS PRODUCTOS

El Banco Guipuzcoano ha lanzado dos nuevos Depósitos, con nuevos plazos y atractivos tipos de interés y/o retribuciones referenciadas: Depósito a tipo fijo - BG Cuatro, un depósito que garantiza el tipo de interés lineal del 14% en un plazo de cuatro años, con la ventaja de tributar únicamente por un 60% de los rendimientos en la Comunidad Autónoma Vasca y un 70% en las restantes Comunidades Autónomas.

Depósito Garantizado BG Índices II/2002, en el que además de disfrutar de las mismas ventajas fiscales que todos los depósitos constituidos a

más de dos años, garantiza el capital invertido y ofrece una remuneración complementaria del 50% sobre la revalorización media de los índices bursátiles: Dow Jones, Eurostoxx50, Standard & Poor's y Nikkei 225.

VENTAJAS FISCALES

Como viene siendo habitual el Banco Guipuzcoano recogerá las novedades para la próxima campaña fiscal en su guía sobre "Cómo pagar menos impuestos" que año tras año está teniendo la mejor acogida entre nuestros clientes. Se pondrá a su disposición en todas las oficinas del Banco.

FONDOS DE INVERSION Y FONDOS DE PENSIONES

Los patrimonios administrados en Fondos de Inversión y Pensiones por el Grupo Banco Guipuzcoano, cifran 197.447 millones de pesetas, cifra que supone un aumento del 2,4% sobre el año anterior. El número de participes se eleva a 52.180 creciendo un 5,8%.

APERTURA DE SUCURSALES

Siguiendo el programa de expansión marcado en el Plan Estratégico, "La Mejor Alternativa", se han inaugurado en las últimas semanas las oficinas de Tafalla en la Regional de Navarra y Cetafe en la Regional de Madrid.

CENTENARIO DEL BANCO GUIPUZCOANO

• Su Majestad el Rey, Presidente de Honor del Comité del Centenario, recibió en el Palacio de la Zarzuela al Consejo de Administración del Banco. El Presidente del Consejo le hizo entrega de dos libros editados con motivo del Centenario así como una colección de monedas acuñadas especialmente para esta ocasión.

• Asimismo, el Consejo de Administración del Banco Guipuzcoano en pleno ha sido recibido por el Gobernador del Banco de España Don Luis Angel Rojo y por su Director General D. Jaime Caruana.

• El sábado 9 de Octubre fecha exacta de la fundación del Banco, se celebró una Santa Misa en la Basílica de Santa María, en agradecimiento por las ayudas recibidas a lo largo de estos cien años y en recuerdo de nuestros compañeros que ya no pueden acompañarnos. El Orfeón Donostiarra realizó una auténtica exhibición artística durante la celebración de esta Eucaristía.

• A continuación se produjo un encuentro entre el personal de Guipúzcoa tanto jubilados como en activo en el Palacio de Congresos del Kursaal, rindiéndose homenaje a los asistentes más veteranos.

• El Banco ha obsequiado con cinco acciones a todos aquellos bebés nacidos, en poblaciones donde está presente el Banco, el día 9 de Octubre, fecha en la que se cumplen los Cien años.

CENTRO DE ATENCION AL ACCIONISTA

A través de este servicio, los accionistas mantienen línea directa con el Banco, lo que entre otras ventajas, les permite comprar y vender acciones sin moverse de su casa, obtener información puntual de la situación de la Bolsa, conocer la marcha del Banco y disponer de una atención inmediata a consultas y reclamaciones. Su teléfono es el 943 41 83 25 y no dude en utilizarlo.