

INVERSIONES SELECTIVAS, SIL, S.A.

Nº Registro CNMV: 50

Informe Semestral del Segundo Semestre 2023

Gestora: ANDBANK WEALTH MANAGEMENT, SGIIC, S.A.U. **Depositario:** BANCO INVERSIS, S.A. **Auditor:** DELOITTE, S.L.

Grupo Gestora: ANDBANK **Grupo Depositario:** BANCA MARCH **Rating Depositario:** ND

El presente informe, junto con los últimos informes periódicos, se encuentran disponibles por medios telemáticos en <http://www.andbank.es/wealthmanagement>.

La Entidad Gestora atenderá las consultas de los clientes, relacionadas con las IIC gestionadas en:

Dirección

CL. Serrano, 37
28001 - Madrid

Correo Electrónico

info.spain@andbank.com

Asimismo cuenta con un departamento o servicio de atención al cliente encargado de resolver las quejas y reclamaciones. La CNMV también pone a su disposición la Oficina de Atención al Inversor (902 149 200, e-mail: inversores@cnmv.es).

INFORMACIÓN SOCIEDAD

Fecha de registro: 17/02/2023

1. Política de inversión y divisa de denominación

Categoría

Tipo de Sociedad: Sociedad de Inversión Libre Vocación inversora: N/D Perfil de Riesgo: 3 en una escala de 1 a 7

Descripción general

Política de inversión: La SIL podrá invertir entre un 0% y 100% de su patrimonio en IIC financieras, recogidas en el artículo 48.1. c) y d) del Reglamento de IIC que sean activo apto, armonizadas o no, pertenecientes o no al grupo de la Gestora, así como en IICIL y IICIICIL, y en acciones y participaciones de entidades de capital riesgo españolas o extranjeras similares, siempre que sean transmisibles, gestionadas o no por entidades del grupo de la Gestora. No obstante, la SIL sólo podrá invertir hasta un 10% de su patrimonio en activos cuya frecuencia de suscripciones y reembolsos sea inferior a la de la propia SIL.

La SIL podrá invertir, ya sea de manera directa o indirecta a través de IIC, en activos de renta variable y renta fija sin que exista predeterminación en cuanto a los porcentajes de inversión en cada clase de activo, pudiendo estar la totalidad de su patrimonio invertido en renta fija o renta variable. Dentro de la renta fija, se incluyen depósitos e instrumentos del mercado monetario cotizados o no cotizados, que sean líquidos.

Operativa en instrumentos derivados

Una información más detallada sobre la política de inversión del Sociedad se puede encontrar en su folleto informativo.

Divisa de denominación EUR

2. Datos económicos

2.1.b) Datos generales.

Cuando no exista información disponible las correspondientes celdas aparecerán en blanco

	Período actual
Nº de acciones	315.549,00
Nº de accionistas	55
Dividendos brutos distribuidos por acción (EUR)	0,00

Fecha	Patrimonio fin de periodo (miles de EUR)	Valor liquidativo definitivo
Periodo del informe	15.214	
Diciembre 2022		
Diciembre 2021		
Diciembre 2020		

Valor liquidativo (EUR)	Fecha	Importe	Estimación que se realizó
Último estimado			
Último definitivo	2023-12-31	48,2151	

Notas: En el caso de IIC cuyo valor liquidativo no se determine diariamente, los datos se refieren al último disponible.

Cotización de la acción, volumen efectivo y frecuencia de contratación en el periodo del informe

Cotización (€)			Volumen medio mensual (miles €)	Frecuencia (%)	Mercado en el que cotiza
Mín	Máx	Fin de periodo			
0,00	0,00	0,00	0	0,00	N/D

Comisiones aplicadas en el período, sobre patrimonio medio

	% efectivamente cobrado						Base de cálculo	Sistema de imputación
	Periodo			Acumulada				
	s/patrimonio	s/resultados	Total	s/patrimonio	s/resultados	Total		
Comisión de gestión	0,23	0,00	0,23	0,39	0,14	0,53	mixta	al fondo
Comisión de depositario			0,04			0,08	patrimonio	

2.2 Comportamiento

Cuando no exista información disponible las correspondientes celdas aparecerán en blanco

A) Individual. Divisa EUR

Rentabilidad (% sin anualizar)

Acumulado año t actual		Anual			
Con último VL estimado	Con último VL definitivo	Año t-1	Año t-2	Año t-3	Año t-5
	2,36				

El último VL definitivo es de fecha: 31-12-2023

El último VL estimado es de fecha:

La periodicidad de cálculo del valor liquidativo es diaria

Recuerde que rentabilidades pasadas no presuponen rentabilidades futuras. Sólo se informa si se ha mantenido una política de inversión homogénea en el período.

Gastos (% s/ patrimonio medio)	Acumulado 2023	Anual			
		Año t-1	Año t-2	Año t-3	Año t-5
Ratio total de gastos (iv)	1,17				

(iv) Incluye los gastos directos soportados en el periodo de referencia: comisión de gestión sobre patrimonio, comisión de depositario, auditoría, servicios bancarios (salvo gastos de financiación), y resto de gastos de gestión corriente, en términos de porcentaje sobre patrimonio medio del periodo. En el caso de fondos/compartimentos que invierten más de un 10% de su patrimonio en otras IIC se incluyen también los gastos soportados indirectamente, derivados de esas inversiones, que incluyen las comisiones de suscripción y de reembolso. Este ratio no incluye la comisión de gestión sobre resultados ni los costes de transacción por la compraventa de valores.

En el caso de inversiones en IIC que no calculan su ratio de gastos, éste se ha estimado para incorporarlo en el ratio de gastos.

Evolución del valor liquidativo, cotización o cambios aplicados últimos 5 años

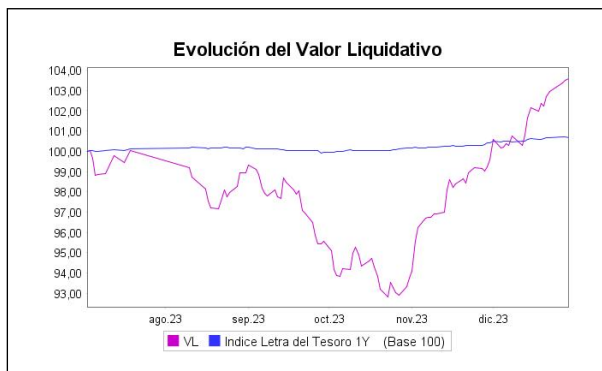

Rentabilidad semestral de los últimos 5 años

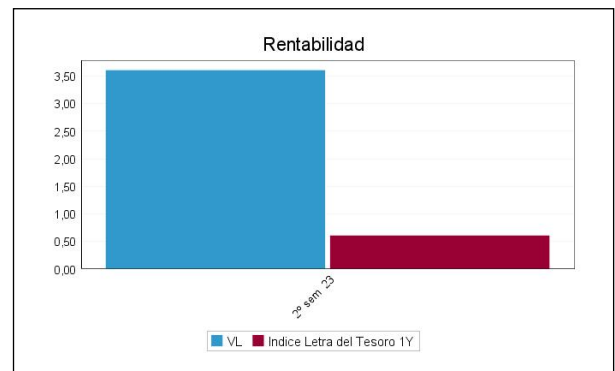

2.3 Distribución del patrimonio al cierre del período (Importes en miles de EUR)

Distribución del patrimonio	Fin período actual		Fin período anterior	
	Importe	% sobre patrimonio	Importe	% sobre patrimonio
(+) INVERSIONES FINANCIERAS	14.954	98,29	14.132	91,53
* Cartera interior	4.894	32,17	3.649	23,63
* Cartera exterior	10.048	66,04	10.446	67,66
* Intereses de la cartera de inversión	12	0,08	36	0,23
* Inversiones dudosas, morosas o en litigio	0	0,00	0	0,00
(+) LIQUIDEZ (TESORERÍA)	206	1,35	2.322	15,04
(+/-) RESTO	55	0,36	-1.015	-6,57
TOTAL PATRIMONIO	15.214	100,00 %	15.439	100,00 %

Notas:

El período se refiere al trimestre o semestre, según sea el caso.

Las inversiones financieras se informan a valor e estimado de realización.

2.4 Estado de variación patrimonial

	% sobre patrimonio medio			% variación respecto fin período anterior
	Variación del período actual	Variación del período anterior	Variación acumulada anual	
PATRIMONIO FIN PERIODO ANTERIOR (miles de EUR)	15.439	16.075	14.625	
± Compra/venta de acciones (neto)	-4,88	95,72	96,53	-104,59
- Dividendos a cuenta distribuidos	0,00	0,00	0,00	0,00
± Rendimientos netos	3,35	2,88	6,24	5,04
(+) Rendimientos de gestión	3,50	3,35	6,87	-5,76
(-) Gastos repercutidos	0,34	0,47	0,82	-34,49
- Comisión de sociedad gestora	0,23	0,30	0,53	-30,01
- Gastos de financiación	0,00	0,00	0,00	0,00
- Otros gastos repercutidos	0,11	0,17	0,29	-42,12
(+) Ingresos	0,20	0,00	0,19	0,00
(+) Revalorización inmuebles uso propio y resultados por enajenación inmovilizado	0,00	0,00	0,00	0,00
PATRIMONIO FIN PERIODO ACTUAL (miles de EUR)	15.214	15.439	15.214	

Nota: El período se refiere al trimestre o semestre, según sea el caso.

3. Inversiones financieras

No existen inversiones

4. Hechos relevantes

	SI	NO
a. Suspensión temporal de la negociación de acciones		X
b. Reanudación de la negociación de acciones		X
c. Reducción significativa de capital en circulación		X
d. Endeudamiento superior al 5% del patrimonio		X
e. Cambio en elementos esenciales del folleto informativo		X
f. Otros hechos relevantes		X

5. Anexo explicativo de hechos relevantes

No aplicable.

6. Operaciones vinculadas y otras informaciones

	SI	NO
a. Accionistas significativos en el capital de la sociedad (porcentaje superior al 20%)	X	
b. Modificaciones de escasa relevancia en los Estatutos Sociales		X
c. Gestora y el depositario son del mismo grupo (según artículo 4 de la LMV)		X
d. Se han realizado operaciones de adquisición y venta de valores en los que el depositario ha actuado como vendedor o comprador, respectivamente		X
e. Se han adquirido valores o instrumentos financieros emitidos o avalados por alguna entidad del grupo de la gestora, sociedad de inversión o depositario, o alguno de éstos ha actuado como colocador, asegurador, director o asesor o se han prestado valores a entidades vinculadas	X	
f. Se han adquirido valores o instrumentos financieros cuya contrapartida ha sido una entidad del grupo de la gestora, sociedad de inversión o depositario u otra IIC gestionada por la misma gestora u otra gestora del grupo	X	
g. Se han percibido ingresos por entidades del grupo de la gestora que tienen como origen comisiones o gastos satisfechos por la SICAV.	X	
h. Diferencias superiores al 10% entre valor liquidativo estimado y el definitivo a la misma fecha	X	
i. Se ha ejercido el derecho de disposición sobre garantías otorgadas (sólo aplicable a SIL)		X
j. Otras informaciones u operaciones vinculadas		X

7. Anexo explicativo sobre operaciones vinculadas y otras informaciones

A) La IIC tiene tres accionistas significativos a 31-12-2023 que representan:

- Accionista 1: 23,99% del capital
- Accionista 2: 29,69% del capital
- Accionista 3: 24,87% del capital
- Accionista 4: 24,87% del capital

E) La IIC ha adquirido (i) Accs. EBRO por un importe de 500.000,00 euros, suponiendo sobre el patrimonio medio un 3,38%, compañía en las que una entidad del grupo de la Gestora ha actuado como colocadora. (ii) Accs. IFFE FUTURA SA por un importe de 303.750,00 euros, suponiendo sobre el patrimonio medio un 2,05%, compañía en las que una entidad del grupo de la Gestora ha actuado como colocadora.

F) Durante el periodo se han realizado operaciones de compraventa de divisa con el depositario.

G) Durante el periodo, se han percibido ingresos por entidades del grupo de la gestora que tienen como origen comisiones o gastos satisfechos por la IIC, que representan los siguientes porcentajes sobre el patrimonio medio de la IIC durante el periodo: Corretajes: 0,00013%

H) Otras operaciones vinculadas:

1.- Remuneración de las cuentas corrientes de la IIC con Inversis Banco SA ha sido del STR -1%, suponiendo en el periodo 4.183,81 euros por saldos acreedores y deudores. Con respecto a las cuentas en otras divisas durante el periodo se ha abonado/ cargado tanto por saldos acreedores como deudores -126,28 euros.

2.- La IIC durante el periodo mantiene participaciones en:

- Parts. MERCHBANC FCP MFONDO-AEURACC (LU2222027877) en media en el periodo de 318.790,92 euros, fondo gestionado por la gestora. Suponiendo una comisión indirecta total durante el periodo 969,65 euros.

-Parts. Sigma Global Sustainable Impact (LU1899019175) en media en el periodo de 830.518,10 euros, fondo gestionado por la gestora. Suponiendo una comisión indirecta total durante el periodo 828,24 euros.

- Parts. Dp Healthcare FI-C (ES0170865010) en media en el periodo de 196.657,53 euros, fondo gestionado por la gestora. Suponiendo una comisión indirecta total durante el periodo 299,03 euros.

- Parts. Astra Andbank European Eq-A (LU0986194024) en media en el periodo de 279.631,00 euros, fondo gestionado por la gestora. Suponiendo una comisión indirecta total durante el periodo 906,31 euros.

-Parts. RF Alto Rendimiento FIL, S.A. (ES0173324007) en media en el periodo de 278.520,42 euros, fondo gestionado por la gestora. Suponiendo una comisión indirecta total durante el periodo 880,89 euros.

3- La IIC soporta unos gastos por el servicio de asesoría jurídica prestado por una entidad del grupo de la Gestora por un importe de 1.210,00 euros anuales

4.- El importe de los gastos de la operativa EMIR realizada con el depositario durante el periodo de referencia es de

217,80 euros.

Anexo: La Entidad Gestora puede realizar por cuenta de la IIC operaciones vinculadas de las previstas en el artículo 67 de la LIIC y artículo 145 del Real Decreto 1082/2012, de 13 de julio, por el que se aprueba el Reglamento de desarrollo de la Ley 35/2003, de 4 de noviembre, de instituciones de inversión colectiva. De esto modo se han adoptado procedimientos, para evitar conflictos de interés y poder asegurar que las operaciones vinculadas se realizan en interés exclusivo de la IIC y a precios o en condiciones iguales o mejores que las de mercado. La Gestora cuenta con un procedimiento de autorización simplificado de otras operaciones vinculadas repetitivas o de escasa relevancia como pudiera ser las realizadas con el depositario (remuneración de la cuenta corriente, comisiones de liquidación) entre otras.

8. Información y advertencias a instancia de la CNMV

No aplicable.

9. Anexo explicativo del informe periódico

1. SITUACION DE LOS MERCADOS Y EVOLUCIÓN DE LA SICAV.

a) Visión de la gestora/sociedad sobre la situación de los mercados.

2023 ha sido un año positivo para todos los mercados revirtiendo la anormalidad que supuso un 2022 en el que tanto los activos de renta fija como los de renta variable tuvieron pérdidas significativas. Los elementos que han dirigido el ánimo de los inversores a la hora de decidirse por escenarios con mayor apetito por el riesgo han sido varios. Por encima de todos, la idea de una inflación que se desacelera con carácter global y da muestras de que las recetas de política monetaria aplicadas están funcionando. También el optimismo acerca del impacto favorable de la aplicación de la inteligencia artificial en muchos aspectos de la vida ha resultado determinante en el comportamiento final de unos índices de renta variable que durante muchos meses estuvieron condicionados absolutamente por unas pocas compañías, las 7 Magníficas: Apple, Meta-Facebook, Alphabet-Google, Apple, Microsoft, Nvidia y Tesla. Este mayor apetito por el riesgo superó momentos negativos de calado entre los que hay que mencionar el evento entorno a la banca mediana en EE.UU. después de la quiebra de Silicon Valley Bank o Silvergate Bank; la caída de Credit Suisse; las amenazas sobre el rating en EE.UU. como resultado de los condicionantes fiscales de aquel país o más recientemente el conflicto Israel-Hamas y todos sus colaterales, con especial mención al riesgo de contagio y amplificación del conflicto. Todos estos momentos, o bien encontraron soluciones de política económica o sus efectos parecen acotados por el momento. En el caso de los bancos en EE.UU., la respuesta de las autoridades (FDIC, Fed y gobierno federal), dejaron claro que situaciones como las de SVB iban a ser casos aislados. La elegante solución de la Fed con la creación de una ventanilla de descuento a precio nominal para la deuda en balance con pérdidas; el apoyo de los grandes bancos prestando a los más pequeños y el aseguramiento por activa y por pasiva de que el sector americano era solvente y estaba en buen estado de forma puso un cerco a una situación que podría haberse descontrolado en forma de evento sistémico.

De la misma manera, la cadena de acontecimientos que llevaron a la desaparición de Credit Suisse quedó en susto que produjo ondas expansivas en segmentos específicos de activos (bonos subordinados e híbridos) por un tiempo limitado. La acción del SNB y la entrada en juego de UBS, impidieron un contagio severo al resto del sector financiero.

Estos dos ejemplos, entre otros, sirvieron para que los bancos centrales recuperasen parte de la credibilidad perdida en 2021 con la idea de que vivíamos una inflación transitoria. Pero, si hay un elemento por el que felicitar a los bancos centrales occidentales es por su éxito en el control de la espiral inflacionista con la que vivimos 2022. Las subidas de tipos, hasta el 5,50%-5,25% y el 4,50%-4,00%, por parte de la Reserva Federal y del BCE respectivamente, endureciendo las condiciones monetarias y financieras de forma rápida y severa han sido parte de la explicación a unas tasas de inflación que han entrado claramente en una senda de desinflación. También la normalización de las cadenas globales de aprovisionamiento y la caída de los precios de las MM.PP. energéticas desde niveles muy elevados han sido actores principales de este comportamiento de los índices de precios. Todos ellos han permitido pensar a los responsables de la política monetaria que las subidas llegaban a su fin y que se iniciaba el tiempo de la pausa. Una pausa que en las declaraciones de Powell o Lagarde durante el tercer trimestre vino acompañada de la idea del higher for longer, "tipos más altos por más tiempo", una expresión que ha venido a ser un recordatorio de que la batalla a la inflación parecía que se estaba ganando, pero los ansiosos doses por ciento como objetivos de política monetaria sólo se vislumbraban a finales de

2025 como resultado de una inflación subyacente algo más correosa.

Sin embargo, los mercados, en desafío a la retórica de los bancos centrales, conforme quedaba claro que no se iban a subir más los tipos, han descontado escenarios más optimistas, poniendo en precio de forma nítida bajadas de tipos. Al principio, lo hacían con claridad para 2025; pero conforme hemos avanzado en el cuarto trimestre, el momento se ha ido adelantando (¡primeras bajadas en el inicio del 2Q2024!) y la intensidad ha ido incrementando hasta el punto de llegar a descontar seis bajadas en EE.UU. en 2024 y cuatro en la Zona Euro.

Junto a los precios, el otro vector que ha venido dirigiendo el ánimo de los mercados ha sido el crecimiento económico. Las predicciones de los economistas de cierre del 2022 acerca de una inminente recesión en EE.UU. fallaron pese a los signos. No sólo fallaron, sino que en el mercado sólo se percibía, al otro lado del Atlántico, una fortaleza inusitada de empresas (ventas y márgenes en máximos) y familias (desempleo en mínimos, renta y gasto personal intactos). Tanto es así que se acabó por imponer una narrativa diferente a partir de los datos: la del aterrizaje suave (soft landing). Ni la pendiente invertida en las curvas de tipos, ni las encuestas empresariales, ni el endurecimiento monetario que anticipaban un 2023 más flojo han conseguido llevar las tasas de crecimiento hacia abajo. Incluso en el tercer trimestre el mercado ha vivido una suerte de aceleración temporal alargando la llegada del final del ciclo. En Europa las cosas han sido diferentes con crecimientos lánguidos en general, siendo Alemania la gran damnificada de la guerra en Ucrania y del parón chino. Sólo el sur de Europa, con mención especial a España, ha visto cómo sus tasas de crecimiento resistían. Y aunque para nosotros la robusta recuperación del turismo ha jugado en papel relevante, han sido clave el poderoso impulso fiscal de los fondos Next Generation y la acción de los gobiernos en términos de gasto e inversión. Mientras la política monetaria pisaba el freno, la política fiscal aceleraba beneficiándose del dinamismo de la demanda interna agregada, del comportamiento de la recaudación y de una inflación que hacía descender los ratios deuda / PIB permitiendo déficits abultados.

China ha sido lo opuesto a EE.UU. y si al principio del año jugábamos con el optimismo de la reapertura, el año ha acabado siendo más débil de lo que se esperaba. Los problemas estructurales han pesado de forma definitiva: un sector inmobiliario con problemas de financiación, actividad y sin visibilidad; una productividad aparente baja y un nulo crecimiento de la población. Las cuestiones geopolíticas, Taiwan, las relaciones comerciales con EE.UU. tampoco han ayudado.

Y de Japón hay que señalar que la economía, el BoJ y los políticos apuntan a una situación de “normalización” de la inflación que podría llevar al país a salir de la situación de tipos negativos en la que aún se mueve. Los resultados de las empresas, las dinámicas de política económica parecen haber ayudado a que el interés por el país fuera mucho más elevado, que permitió a su índice de referencia el Nikkei 225 que repuntase, en yenes un 28,2%.

En este entorno los resultados empresariales (y los márgenes) se han ido a zona de máximos históricos. La inflación y la demanda final han permitido sostener los beneficios pese al aumento de los costes de los tipos de interés y los salarios dando soporte al comportamiento de la renta variable. Doble dígito de ganancias en moneda local en todos los grandes mercados: el S&P 500 repuntaba un 24,2% (11,6% en su versión equiponderada), el Nasdaq un impresionante 53,8%, el EuroStoxx 50 un +19,2% o el Ibex 35 un notabilísimo 22,8%. Merece la pena bucear en los retornos sectoriales. Así en EE.UU. en el S&P 500 el gran ganador fue el índice de semiconductores con una subida del 109%, mientras que los bancos regionales caían un 26%. Los tres valores más destacados del mercado fueron: Nvidia (+239%), Meta (+194%) y Royal Caribbean (+162%) que reflejan la explosión de la IA y el buen estado de las finanzas de las familias. En el caso de Europa (Stoxx 600), el sector retail (+34%) y tecnología (+32%) lideraron las subidas, mientras que materiales básicos fue uno de los dos únicos sectores perdedores (-7%). EL líder europeo de este índice fue Rolls Royce con una subida de un +222%. Como hito, en la categoría de anécdotas, cabe recordar que el 30 de junio Apple alcanzó la capitalización de 3 billones de dólares.

Pero el gran rush final de 2023 lo han traído los tipos de interés de largo plazo, que con sus caídas anticipando las bajadas de tipos de 2024, han permitido una expansión de múltiplos desde finales de octubre que ha acabado por ofrecer una de las rachas más positivas de la renta variable de los últimos años. Y, como novedad frente a la primera mitad de año, la amplitud del rally aumentó. El número de empresas participando de la subida y la tipología de los sectores beneficiándose de la subida no se limitó a las 7 Magníficas.

Las curvas de tipos en los últimos dos meses de 2023 experimentaron un cambio radical, ofreciendo descensos en las TIR y estrechamiento de diferenciales corporativos tanto en el mundo grado de inversión (investment grade) como en el conjunto de los bonos de grado especulativo (high yield), que han llevado a ganancias sustanciales. La vuelta a escenarios en los que el inversor de renta fija, más conservador, puede obtener retornos nominales y reales positivos a partir del simple tipos de interés (carry) representan toda una novedad en relación al período de tipos de interés negativos o ultrabajos. Hemos de

pensar que la mayor restricción monetaria, ayudada por la reducción de los balances de los bancos centrales hace la liquidez menos abundante y más cara de forma natural.

Así, de las pérdidas en bonos de gobierno hasta ben entrado el tercer trimestre hemos pasado a ganancias generalizadas, independientemente del tipo de índice de renta fija que se mire. Un índice de bonos del Tesoro americano ha acabado por rendir un 4,2%, mientras que el high yield global ha ofrecido un +14,0% (el pan europeo un +12,8) e índices más amplios como el Euro-Aggregate un +7,2%.

En el año, como resultado de los flujos y expectativas de tipos, el cambio euro – dólar perdió terreno, 3 figuras, para terminar en los 1,107. Frente a la divisa común destacaron el peso mejicano (+15%), el franco suizo (+9,9%), mientras que entre los perdedores estuvo el yen (-7%).

b) Decisiones generales de inversión adoptadas

Durante el semestre hemos visto sectores muy penalizados por el endurecimiento de la política monetaria, cotizando en mínimos históricos. Gracias a ello, hemos tomado posición en activos con un gran potencial a largo plazo. Además, hemos realizado operaciones de rebalanceo de cartera, realizando ventas en valores que presentaban fuertes revalorizaciones.

c) Índice de referencia.

No tiene índice de referencia. La rentabilidad acumulada en el segundo semestre de la letra del Tesoro a 1 año es del 0,61% frente al 3,61% de rentabilidad de la IIC.

d) Evolución del Patrimonio, participes, rentabilidad y gastos de la SICAV.

En el segundo semestre el patrimonio ha bajado un -1,46% y el número de participes ha caído un -5,17%. Durante el segundo semestre la IIC ha obtenido una rentabilidad positiva del 3,61%. La comisión de gestión sobre resultados al final del periodo es de 0,14% sobre el patrimonio medio. La rentabilidad anual de la IIC ha sido de un 6,66% siendo los gastos anuales de un 1,17% de los cuales el 0,56% corresponden a gastos indirectos.

e) Rendimiento del fondo en comparación con el resto de fondos de la gestora.

No aplicable

2. INFORMACION SOBRE LAS INVERSIONES.

a) Inversiones concretas realizadas durante el periodo.

Durante el periodo, hemos realizado venta de activos que han tenido un buen comportamiento, así como en activos con una aportación de riesgo alta en cartera. Entre ellos, se encuentran: Schneider electric, Johnson Controls y ETF Defiance Quantum, entre otros. Por la parte de compras: Berkshire, Eleva European y L'oreal, entre otros.

La mayor rentabilidad la han aportado valores como Grenergy (contribución +1.94%), Eleva European (contribución +0.32%) y UPM (contribución +0.29%). Sin embargo, los activos que más ha detraído la rentabilidad son Atrys (contribución -1.13%), Johnson Controls (contribución -0.38%) y Iffe Futura (contribución -0.29%).

b) Operativa de préstamo de valores.

No aplicable

c) Operativa en derivados y adquisición temporal de activos.

La IIC aplica la metodología del compromiso para calcular la exposición total al riesgo de mercado. Dentro de este cálculo no se consideran las operaciones a plazo que correspondan a la operativa habitual de contado del mercado en el que se realicen, aquellas en las que el diferimiento de la adquisición sea forzoso, las permutas de retorno total, ni las estrategias de gestión con derivados en las que no se genere una exposición adicional. Las operativas anteriormente descritas pueden comportar riesgos de mercado y contrapartida.

Durante el semestre de referencia, la IIC ha operado con instrumentos derivados. Hemos realizado coberturas sobre la divisa dólar mediante los futuros Euro dólar. Además, hemos dejado vencer una cobertura de opciones sobre el índice S&P500 que manteníamos desde hace meses.

El apalancamiento medio durante el semestre ha sido de 50,79%, debido a la exposición en derivados e IIC.

d) Otra información sobre inversiones.

En el apartado de inversión en otras IIC, se utiliza criterios de selección tanto cuantitativos como cualitativos, centrándose en fondos con suficiente historia para poder analizar su comportamiento en diferentes situaciones de mercado. Las políticas de gestión de los fondos comprados deben ser coherentes con la estrategia de cada una de las instituciones.

Al final del semestre el porcentaje sobre el patrimonio en IIC es de un 48,3% y las posiciones más significativas son: Part. Sigma Investment House FCP - Global Sustainable Impact (5,46%), Part. Eleva UCITS Fund - Eleva European Selection Fund (3,36%) y Part. Magallanes European Equity FI (3,18%).

En la IIC no hay activos en situación morosa, dudosa o en litigio.

3. EVOLUCION DEL OBJETIVO CONCRETO DE RENTABILIDAD

No aplicable

4. RIESGO ASUMIDO POR LA SICAV.

No aplicable

5. EJERCICIO DERECHOS POLITICOS.

En línea con nuestra adhesión a los Principios de Inversión Responsable de Naciones Unidas (UNPRI), Andbank Wealth Management, S.G.I.I.C., S.A.U. ejerce el derecho de voto basándose en la evaluación del rendimiento a medio y largo plazo de la sociedad en la que invierte, teniendo en cuenta cuestiones medioambientales (cambio climático y la mitigación del mismo, uso eficiente y sostenible de los recursos, biodiversidad, reciclaje y economía circular), sociales (desarrollo del capital humano, igualdad de género, salud y seguridad laboral, responsabilidad y seguridad del producto y protección del consumidor), y de gobernanza (estructura accionarial, independencia y experiencia del Consejo, auditoría, política de remuneraciones, transparencia). Un mayor grado de detalle puede encontrarse en nuestra Política de Voto https://www.andbank.es/wp-content/uploads/2021/04/AWM-POL-Proxy-Voting-v1_MARZO-2021.pdf

Nuestras decisiones de voto durante el ejercicio 2023 se han tomado teniendo en cuenta el análisis y los informes de voto de Alembeeks, empresa especializada en gobierno corporativo y asesoramiento al voto en juntas de accionistas. Andbank Wealth Management, S.G.I.I.C., S.A.U. utiliza este proveedor con el objetivo de aumentar nuestra capacidad de análisis sobre los aspectos concretos que se votan en las juntas de accionistas en materia ambiental, social y de gobierno corporativo (ESG). En todo momento, es nuestro Comité de Inversión Responsable quien tiene la capacidad de tomar las decisiones de voto y lo hace en función de los principios generales y criterios definidos en nuestra Política de Voto.

Andbank Wealth Management, S.G.I.I.C., S.A.U., ejerce los derechos de asistencia y voto en las Juntas Generales de las sociedades españolas, en las que sus IIC bajo gestión tienen con más de un año de antigüedad, una participación superior al 1% del capital social.

La IIC acudió a la Junta General de Accionistas celebrada el 21/06/2023 de AGILE CONTENT y votó a favor de todas las propuestas (10) excepto en el punto 9 (cuestiones y comentarios) donde no se vota. También acudió a la JGA de HANNUN el 22/06/2023 y votó a favor de todas las propuestas (10) excepto en el punto 9 (cuestiones y comentarios) donde no se vota. Lo mismo ocurrió con las JGA de PARLEM y de IFFE FUTURA, celebradas el 26/06/2023 y el 29/06/2023, donde la IIC votó a favor de todos los puntos del orden del día (11 y 8 respectivamente) excepto en el punto 9 y 7 (cuestiones y comentarios) donde no se vota.

En las juntas de ATRYS HEALTH del 28/06/2023 y del 21/12/2023 se votan todos los puntos del orden del día a favor; en la

junta de Hannun del 21/11/2023 se vota a favor en 4 de los 5 puntos del orden del día (en el 4º no se vota ya que es cuestiones y comentarios); en las juntas de IFFE FUTURA del 18/08/2023 y del 22/09/2023 se vota a favor en todos los puntos y en la del 11/12/2023 se vota a favor en los puntos del 1 al 3 y del 9 al 12, absteniéndose en los puntos del 4 al 8 inclusive. Por último en la junta de PARLEM TELECOM del 21/12/2023 se vota a favor en todos los puntos excepto en el primero donde nos abstenemos.

6. INFORMACION Y ADVERTENCIAS CNMV.

No aplicable

7. ENTIDADES BENEFICIARIAS DEL FONDO SOLIDARIO E IMPORTE CEDIDO A LAS MISMAS.

No aplicable

8. COSTES DERIVADOS DEL SERVICIO DE ANALISIS.

Durante el año se han producido costes derivados del servicio de análisis, suponiendo un 0,007% sobre el patrimonio medio anual. Los proveedores de estos servicios han sido Kepler, Fidentiis, UBS, Morgan Stanley, JP Morgan, BBVA, MSCI, JB Capital, AFI, Glass Lewis, Berenger, Santander y Citigroup. El presupuesto asignado para el servicio de análisis para el año 2024 se estima en un 0,006% sobre el patrimonio de cierre de año y los proveedores seleccionados para este año son Kepler, UBS, Morgan Stanley, JP Morgan, MSCI, JB Capital, AFI, Berenger, Glass Lewis, Citigroup, Santander y Goldman Sach.

9. COMPARTIMENTOS DE PROPOSITO ESPECIAL (SIDE POCKETS).

No aplicable

10. PERSPECTIVAS DE MERCADO Y ACTUACION PREVISIBLE DE LA SICAV.

La estrategia de cartera se mantendrá en los próximos meses. Las estimaciones sobre resultados empresariales para los siguientes trimestres muestran un estancamiento, marcado por la inflación y los altos costes de financiación que han soportado las empresas en los anteriores trimestres. No obstante, el mercado esta cotizando bajadas de tipos de interés por parte de los bancos centrales, catalizador principal para que mejore la situación económica empresarial. Todavía no podemos modelizar el tiempo ni la profundidad del periodo de estancamiento económico, incluso caída en el crecimiento, pero, si estamos viendo oportunidades en valores con sólidos fundamentales que se ven arrastrados por las caídas de ciertos sectores. Seguiremos realizando operaciones de cobertura en aquellos activos que sufren en un entorno inflacionista, así como en los índices que cotizan a ratios aun elevados tras las fuertes subidas en el año.

10. Detalle de inversiones financieras

Descripción de la inversión y emisor	Divisa	Periodo actual		Periodo anterior	
		Valor de mercado	%	Valor de mercado	%

Notas: El período se refiere al final del trimestre o semestre, según sea el caso.

Los productos estructurados suponen un % de la cartera de inversiones financieras del fondo o compartimento.

11. Información sobre la política de remuneración

a) Criterios:

Los criterios recogidos en la Política Retributiva asociada al Riesgo del Grupo Andbank, aplicable a Andbank Wealth Management, SGIIC, S.,A.U., se condicionan tanto a los resultados financieros del grupo como al comportamiento concreto de los empleados de acuerdo con las estándares y principios de conducta definidos por el Grupo. En concreto se toman en consideración los siguientes parámetros:

Cuantitativos:

- Resultados del Grupo Andbank
- Resultados de Andbank en España
- Resultados de la Gestora
- Resultados de cada Departamento
- Resultados concretos de cada empleado

Cualitativos:

- Cumplimiento de las normas de conducta
- Informes de los Departamentos de Compliance, RRHH u otros departamentos de control interno.
- Mantenimiento de clientes
- Reclamaciones de clientes
- Liderazgo y gestión de equipos
- Cursos de formación
- Sanciones del regulador

b) Datos cuantitativos:

La remuneración total abonada por la Gestora asciende a 4.397.678,84 euros: 3.420.407,67 euros de remuneración fija, 823.989,26 euros de remuneración variable y 153.281,91 euros de retribución en especie. Este dato agregado corresponde a la retribución recibida por 57 personas (de estos 41 recibieron remuneración variable).

No ha existido remuneración ligada a la comisión de gestión variable de las IIC gestionadas por la Gestora.

La alta dirección está compuesta por un total de 8 (colectivo identificado) personas y reciben una remuneración fija de 696.725,65 euros, 27.320,92 euros en especie y 264.381,21 euros de remuneración variable.

El número de empleados cuya actuación puede tener una incidencia material en el perfil de riesgo de las IIC gestionadas por la Gestora es de 36 (gestores). La remuneración total abonada a estos empleados ha sido de 2.975.237,71 euros en total. Su remuneración fija ha ascendido a 2.327.211,86 euros, la remuneración variable a 546.108,05 euros y la retribución en especie a 101.917,80 euros. El número de empleados con retribución variable con incidencia en el perfil de riesgo de la gestora son 27: 546.108,05 euros de remuneración variable, 1.957.438,50 euros de remuneración fija y 84.328,75 euros de retribución en especie.

Cualitativos:

La política de remuneración de la Gestora es revisada anualmente. En 2023 no se han producido modificaciones significativas en su contenido.

12. Información sobre las operaciones de financiación de valores, reutilización de las garantías y swaps de rendimiento total (Reglamento UE 2015/2365)

Durante el período no se han realizado operaciones de adquisición temporal de activos (operaciones de simultáneas).