

GRUPO EBRO FOODS

CUENTAS SEMESTRALES CONSOLIDADAS RESUMIDAS (NO AUDITADO)

para el periodo semestral terminado
el 31 de diciembre de 2023

GRUPO EBRO FOODS
ESTADO DE SITUACIÓN FINANCIERA CONSOLIDADO
A 31 DE DICIEMBRE DE 2023 y 2022

MILES DE EUROS

	<u>Notas</u>	<u>31/12/2023</u> No auditado	<u>31/12/2022</u> Auditado
<u>ACTIVOS NO CORRIENTES</u>		<u>2.244.485</u>	<u>2.231.038</u>
Activos intangibles	8	425.095	429.480
Propiedades, planta y equipos	9	854.035	824.450
Activos por derechos de uso	10	52.624	54.639
Propiedades de inversión	11	18.334	19.382
Activos financieros	12	4.011	3.986
Inversiones en empresas asociadas	14	47.132	43.235
Impuestos diferidos activos		44.877	48.794
Fondo de comercio	15	798.377	807.072
<u>ACTIVOS CORRIENTES</u>		<u>1.627.080</u>	<u>1.669.178</u>
Existencias		775.292	911.115
Deudores comerciales y otras cuentas a cobrar	12	438.907	474.625
Impuesto de sociedades corriente		26.472	19.414
Administraciones públicas deudoras		38.554	66.476
Otros activos financieros	12	5.564	2.116
Derivados	12	2.225	1.457
Otros activos corrientes		10.078	9.025
Activos liquidos	13	329.988	184.950
Activos no corrientes mantenidos para la venta	22	0	0
<u>TOTAL ACTIVO</u>		<u>3.871.565</u>	<u>3.900.216</u>
<u>PATRIMONIO NETO</u>		<u>2.222.133</u>	<u>2.198.280</u>
<u>Patrimonio neto atribuido a los accionistas de la sociedad dominante</u>		<u>2.185.159</u>	<u>2.164.438</u>
Capital social		92.319	92.319
Prima de emisión		4	4
Reservas no disponibles		21.633	21.633
Reservas disponibles (resultados acumulados)		1.965.060	1.912.836
Diferencias de conversión		106.143	137.646
Acciones propias	18	0	0
<u>Intereses minoritarios</u>		<u>36.974</u>	<u>33.842</u>
<u>PASIVOS NO CORRIENTES</u>		<u>457.181</u>	<u>832.066</u>
Ingresos diferidos		15.800	10.919
Provisiones para pensiones y obligaciones similares	19	22.399	25.187
Otras provisiones	20	15.389	15.506
Pasivos financieros	12	175.108	553.164
Impuestos diferidos pasivos		228.485	227.290
<u>PASIVOS CORRIENTES</u>		<u>1.192.251</u>	<u>869.870</u>
Otros pasivos financieros	12	728.359	394.833
Derivados	12	773	2.843
Acreedores comerciales y otras cuentas a pagar	12	430.825	438.370
Impuesto de sociedades corriente		17.680	14.364
Administraciones públicas acreedoras		13.746	14.745
Otros pasivos corrientes		868	4.715
Pasivos no corrientes mantenidos para la venta	22	0	0
<u>TOTAL PATRIMONIO NETO Y PASIVO</u>		<u>3.871.565</u>	<u>3.900.216</u>

Las Notas 1 a 24 descritas en la memoria consolidada resumida adjunta forman parte integrante del Estado de situación financiera consolidado al 31 de diciembre de 2023.

GRUPO EBRO FOODS
ESTADO DE INGRESOS Y GASTOS RECONOCIDOS CONSOLIDADO
CORRESPONDIENTE AL PERIODO ANUAL FINALIZADO EL 31 DE DICIEMBRE DE 2023 y 2022
(MILES DE EUROS)

	Notas	2023 Total			2022 Total			2023 2º Semestre			2022 2º Semestre		
		Importe bruto	Efecto fiscal	Importe neto	Importe bruto	Efecto fiscal	Importe neto	Importe bruto	Efecto fiscal	Importe neto	Importe bruto	Efecto fiscal	Importe neto
1. Resultado neto del ejercicio				205.011			134.648			103.623			71.107
2. Otros ingresos y gastos reconocidos en el ejercicio directamente en el patrimonio neto:		-29.402	-433	-29.835	42.855	-2.562	40.293	-25.014	169	-24.845	-38.057	-2.588	-40.645
2.1 A ser reclasificados a la cuenta de resultados de futuros ejercicios		-31.153	0	-31.153	32.399	0	32.399	-24.736	0	-24.736	-48.618	0	-48.618
Ganancias (pérdidas) en la valoración de inversiones financieras disponibles para la venta		0	0	0	0	0	0	0	0	0	0	0	0
financieras disponibles para la venta, revertidas a resultados del ejercicio (al ser reversión lleva signo contrario)		0	0	0	0	0	0	0	0	0	0	0	0
Diferencias de conversión		-31.153	0	-31.153	32.399	0	32.399	-24.736	0	-24.736	-48.618	0	-48.618
Diferencias de conversión revertidas a resultados del ejercicio		0	0	0	0	0	0	0	0	0	0	0	0
2.2 No serán nunca reclasificados a la cuenta de resultados de futuros ejercicios		1.751	-433	1.318	10.456	-2.562	7.894	-278	169	-109	10.561	-2.588	7.973
Ganancias y pérdidas actuariales		1.751	-433	1.318	10.456	-2.562	7.894	-278	169	-109	10.561	-2.588	7.973
1+2 Total ingresos y gastos reconocidos en el ejercicio				175.176			174.941			78.778			30.462
Atribuibles a:													
Accionistas de la sociedad dominante				156.779			162.606			69.024			25.031
Intereses minoritarios				18.397			12.335			9.754			5.431
				175.176			174.941			78.778			30.462

Las Notas 1 a 24 descritas en la memoria consolidada resumida adjunta forman parte integrante del Estado de ingresos y gastos consolidado del periodo anual terminado el 31 de diciembre de 2023.

GRUPO EBRO FOODS
ESTADO TOTAL DE CAMBIOS EN EL PATRIMONIO NETO CONSOLIDADO AL 31 DE DICIEMBRE DE 2023 y 2022
MILES DE EUROS

	Patrimonio neto atribuido a los accionistas de la Sociedad Dominante											
	Patrimonio Neto	Intereses minoritarios	Total	Capital Social	Prima Emisión	R. Reva-lorizac.	Reserva Legal	Resultados acumulados	PyG	Dividendo a cuenta	Diferenc. conversión	Acciones Propias
Saldo al 31 de diciembre de 2021	2.133.190	31.563	2.101.627	92.319	4	3.169	18.464	1.644.049	238.629	0	104.993	0
- Distribución del resultado del ejercicio anterior	0	0	0	0	0	0	0	238.629	-238.629	0	0	0
- Pago dividendos	-94.861	-7.158	-87.703	0	0	0	0	-87.703	0	0	0	0
- Ampliaciones de capital	121	121	0	0	0	0	0	0	0	0	0	0
- Gastos de ampliación/reducc. de capital	-209	0	-209	0	0	0	0	-209	0	0	0	0
- Resultado ventas de acc. propias	-21	0	-21	0	0	0	0	-21	0	0	0	0
- Operaciones con intereses minoritarios	-3.314	-3.019	-295	0	0	0	0	-295	0	0	0	0
- Otros movimientos	-11.567	0	-11.567	0	0	0	0	-11.567	0	0	0	0
Total distribución de resultados y transacciones con accionistas	-109.851	-10.056	-99.795	0	0	0	0	138.834	-238.629	0	0	0
- Resultado neto del ejercicio (PyG)	134.648	12.589	122.059	0	0	0	0	0	122.059	0	0	0
- Movimiento de Diferencias de Conversión	32.399	-254	32.653	0	0	0	0	0	0	0	32.653	0
- Variación por ganancias y pérdidas actuariales	10.456	0	10.456	0	0	0	0	10.456	0	0	0	0
- Efecto fiscal de Pérd/Gananc. en FFPP	-2.562	0	-2.562	0	0	0	0	-2.562	0	0	0	0
Total pérdidas y ganancias del ejercicio	174.941	12.335	162.606	0	0	0	0	7.894	122.059	0	32.653	0
Saldo al 31 de diciembre de 2022	2.198.280	33.842	2.164.438	92.319	4	3.169	18.464	1.790.777	122.059	0	137.646	0
- Distribución del resultado del ejercicio anterior	0	0	0	0	0	0	0	122.059	-122.059	0	0	0
- Pago dividendos (nota 17.2)	-95.662	-7.959	-87.703	0	0	0	0	-87.703	0	0	0	0
- Resultado ventas de acc. propias	9	0	9	0	0	0	0	9	0	0	0	0
- Operaciones con intereses minoritarios	-8.706	-7.306	-1.400	0	0	0	0	-1.400	0	0	0	0
- Otros movimientos	-46.964	0	-46.964	0	0	0	0	-46.964	0	0	0	0
Total distribución de resultados y transacciones con accionistas	-151.323	-15.265	-136.058	0	0	0	0	-13.999	-122.059	0	0	0
- Resultado neto del ejercicio (PyG)	205.011	18.047	186.964	0	0	0	0	0	186.964	0	0	0
- Movimiento de Diferencias de Conversión	-31.153	350	-31.503	0	0	0	0	0	0	0	-31.503	0
- Variación por ganancias y pérdidas actuariales	1.751	0	1.751	0	0	0	0	1.751	0	0	0	0
- Efecto fiscal de Pérd/Gananc. en FFPP	-433	0	-433	0	0	0	0	-433	0	0	0	0
Total pérdidas y ganancias del ejercicio	175.176	18.397	156.779	0	0	0	0	1.318	186.964	0	-31.503	0
Saldo al 31 de diciembre de 2023	2.222.133	36.974	2.185.159	92.319	4	3.169	18.464	1.778.096	186.964	0	106.143	0

Las Notas 1 a 24 descritas en la memoria consolidada resumida adjunta forman parte integrante del Estado total de cambios en el patrimonio neto consolidado del periodo anual terminado el 31 de diciembre de 2023.

GRUPO CONSOLIDADO EBRO FOODS
ESTADOS DE FLUJOS DE EFECTIVO CONSOLIDADOS CORRESPONDIENTES A
LOS EJERCICIOS ANUALES TERMINADOS EL 31 DE DICIEMBRE DE 2023 Y 2022
MILES DE EUROS

	2023	2022
	No auditado	Auditado
Cobros procedentes de ventas y prestaciones de servicios	3.129.134	3.016.229
Pagos a proveedores y empleados	(2.630.912)	(2.961.991)
Intereses pagados	(11.108)	(6.575)
Intereses cobrados	3.740	1.013
Dividendos cobrados	1.317	2.319
Otros cobros / pagos de actividades de operación	27.461	25.809
Pagos por impuesto de sociedades	(41.146)	(90.821)
<u>Total flujos netos de efectivo por actividades de operación</u>	<u>478.486</u>	<u>(14.017)</u>
Adquisiciones de activos fijos	(141.670)	(118.808)
Enajenaciones de activos fijos	15.652	4.711
Adquisiciones de inversiones financieras (neto de la caja incorporada)	(1.628)	(48.556)
Enajenación de inversiones financieras	0	22.700
Otros cobros / pagos de actividades de inversión	(239)	353
<u>Total flujos netos de efectivo por actividades de inversión</u>	<u>(127.885)</u>	<u>(139.600)</u>
Pagos por compra de acciones propias	(632)	(652)
Dividendos pagados a accionistas (incluido minoritarios)	(97.345)	(96.528)
Disposiciones de deuda financiera	480.334	541.877
Amortizaciones de deuda financiera	(584.648)	(673.845)
Otros cobros / pagos financieros y subvenciones de capital	2.180	10.918
<u>Total flujos netos de efectivo por actividades de financiación</u>	<u>(200.111)</u>	<u>(218.230)</u>
Diferencias de conversión en flujos de sociedades extranjeras	(4.015)	4.111
<u>INCREMENTO (DISMINUC.) de Caja, Bancos y Efectivo Equivalente</u>	<u>146.475</u>	<u>(367.736)</u>
Caja, Bancos y efectivo equivalente al inicio del periodo	184.950	539.239
Efecto del tipo de cambio de cierre sobre el saldo inicial	(1.437)	13.447
<u>Caja, Bancos y Efectivo Equivalente al final del periodo</u>	<u>329.988</u>	<u>184.950</u>

Las Notas 1 a 24 descritas en la memoria consolidada resumida adjunta forman parte integrante del Estado de flujos de efectivo consolidado del periodo anual terminado el 31 de diciembre de 2023.

GRUPO EBRO FOODS

Cuentas semestrales consolidadas resumidas – Periodo anual finalizado el 31 de diciembre de 2023 (expresada en miles de euros)

1. ACTIVIDAD E INFORMACION GENERAL

La sociedad anónima española Ebro Foods, S.A., en adelante la Sociedad, es el resultado de la fusión por absorción por Azucarera Ebro Agrícolas S.A. de Puleva S.A. el 1 de enero de 2001. Con motivo de dicha operación se produjo el cambio de la denominación social de Azucarera Ebro Agrícolas, S.A. por la de Ebro Puleva, S.A., y posteriormente, en la Junta General de Accionistas del 1 de junio de 2010, se produjo el cambio de la denominación social a la actual de Ebro Foods, S.A.

El domicilio social actual se encuentra en Madrid (28046), Paseo de la Castellana, 20.

La sociedad es la cabecera de un grupo de sociedades nacionales y extranjeras (el “Grupo Ebro” o “Grupo”). Actualmente el Grupo opera en los mercados nacional e internacional. Las principales actividades del Grupo, así como la composición de las ventas y otras informaciones, se desglosan en la información por segmentos del negocio (Nota 6).

Estas cuentas semestrales consolidadas resumidas están presentadas en miles de euros (salvo mención expresa) porque el euro es la moneda principal en la que el Grupo Ebro Foods opera. Las transacciones en otras monedas son convertidas a euros de acuerdo con las políticas contables indicadas en la Nota 2.

Estas cuentas semestrales consolidadas resumidas del periodo anual terminado el 31 de diciembre de 2023 han sido autorizados para su difusión por acuerdo del Consejo de Administración del 29 de febrero de 2024.

2. BASES DE PRESENTACIÓN, COMPARABILIDAD DE LA INFORMACIÓN Y NORMAS DE VALORACION

a) Bases de presentación

Las cuentas semestrales consolidadas resumidas del periodo anual terminado el 31 de diciembre de 2023 han sido preparadas de acuerdo con la Norma Internacional de Contabilidad (NIC) 34 *Información Financiera Intermedia*, y usando políticas contables y/o normas de valoración consistentes con Normas Internacionales de Información Financiera (en adelante NIIF) según han sido adoptadas por la Unión Europea, de conformidad con el Reglamento (CE) N° 1606/2002 del Parlamento Europeo y del Consejo.

Las cuentas semestrales consolidadas resumidas no incluyen toda la información y desgloses requeridos en las cuentas anuales consolidadas y deberían ser leídos junto con las últimas disponibles cuentas anuales consolidadas del ejercicio terminado el 31 de diciembre de 2022. En este sentido, está previsto que el Consejo de Administración de Ebro Foods, S.A. formule el 22 de marzo de 2024 las cuentas anuales consolidadas del ejercicio terminado el 31 de diciembre de 2023, y serán difundidas dentro del plazo legalmente establecido.

b) Comparación de la información

A efectos de comparación de la información, el Grupo presenta en el estado de situación financiera consolidado, el estado de resultados consolidado, el estado de ingresos y gastos reconocidos consolidado, el estado consolidado de flujos de efectivo, el estado total de cambios en el patrimonio neto consolidado, y en la memoria semestral consolidada resumida, además de las cifras del ejercicio anual terminado el 31 de diciembre de 2023, las correspondientes al ejercicio anual terminado el 31 de diciembre de 2022.

No ha sido necesario realizar modificaciones significativas en las cifras comparativas del periodo anterior.

c) Uso de estimaciones e hipótesis

La información contenida en estas cuentas semestrales consolidadas resumidas es responsabilidad de los administradores de la sociedad dominante.

En la preparación de las cuentas semestrales consolidadas resumidas se han utilizado ocasionalmente estimaciones realizadas por la Dirección de las distintas sociedades del Grupo para cuantificar algunos de los activos, pasivos, ingresos, gastos y compromisos que figuran registrados en ellos. Básicamente, estas estimaciones se refieren a:

- La valoración de activos y fondos de comercio para determinar la existencia de pérdidas por deterioro de los mismos.
- Las hipótesis empleadas en el cálculo actuarial de los pasivos y compromisos por jubilaciones y similares.
- La vida útil de los activos materiales e intangibles.
- Las hipótesis empleadas para el cálculo del valor razonable de los instrumentos financieros.
- La probabilidad de ocurrencia y el importe de los pasivos de importe indeterminado o contingentes.
- La recuperabilidad de los impuestos diferidos activos.

A pesar de que estas estimaciones se han realizado en función de la mejor información disponible en la fecha de formulación de estas cuentas semestrales consolidadas resumidas sobre los hechos analizados, y teniendo en cuenta lo mencionado a continuación sobre la situación actual geopolítica mundial y en particular de la “Guerra en Ucrania” y “conflicto en Oriente Próximo”, es posible que acontecimientos que puedan tener lugar en el futuro obliguen a modificarlas (al alza o a la baja) en próximos ejercicios, lo que se haría de forma prospectiva, reconociendo los efectos del cambio de estimación en las correspondientes cuentas futuras.

Situación actual geopolítica mundial y en particular de la “Guerra en Ucrania” y “conflicto en Oriente Próximo”: Implicaciones en este informe financiero semestral

Transcurrido más de dos años desde la invasión militar de Ucrania por la Federación Rusa el 24 de febrero de 2022, se mantiene una alta incertidumbre a nivel global. La reacción de la comunidad internacional fue inmediata, siendo muchos países (incluyendo la Unión Europea y Estados Unidos) los que decidieron imponer sanciones a Rusia y sus nacionales, y apoyar con equipos militares a Ucrania. Adicionalmente, desde octubre de 2023, la inestabilidad geopolítica del conflicto de Israel contra determinadas zonas de su alrededor geográfico también está provocando incertidumbre adicional en los mercados financieros y de la energía.

La dificultad de conocer cuál será la evolución de estos conflictos y las claras implicaciones geopolíticas de los mismos hacen que, en este momento, no sea posible hacer estimaciones fiables del potencial impacto que, en los negocios del Grupo, podría seguirse de la evolución de los conflictos y la reacción internacional frente a los mismos. En este sentido, estas situaciones siguen afectando a la disponibilidad y precios de determinadas materias primas (aquellas en las que Rusia y Ucrania ostentan la condición de productor y exportador relevante a nivel mundial, como el trigo o el girasol), el precio de la energía y otros productos esenciales, y los tipos de cambio de divisas.

En conclusión, tras la pandemia de 2020, se han venido produciendo situaciones económicas no previstas de tensión en la cadena logística internacional, encarecimiento de la energía (petróleo, gas y electricidad), y volatilidad en los mercados financieros y en los tipos de cambio, lo que ha dado lugar a una etapa de alta inflación (que ha seguido persistiendo, aunque en menor medida, durante 2023), con posibles consecuencias de recesiones económicas en países de Europa y América y tensiones sociales, que están provocando modificaciones de las políticas monetarias y económicas para intentar reconducir y solucionar este proceso inflacionista. Por todo ello, resulta complejo estimar cómo evolucionarán esas variables en los próximos meses.

Pese a la incertidumbre e imposibilidad de hacer estimaciones fiables, los administradores de la Sociedad consideran que esta situación y las consecuencias que de la misma se están siguiendo no deberían tener un impacto relevante en el Grupo y ello, fundamentalmente, por los siguientes motivos:

- En la zona afectada por el conflicto bélico de Ucrania el Grupo no cuenta con filiales, sucursales u operaciones. Así, el Grupo Ebro no cuenta (ni ha contado en el pasado reciente) con instalaciones fabriles, ni clientes, ni proveedores en Ucrania o en Rusia.
- Rusia y Ucrania no son ni han sido en el pasado países de procedencia de los suministros de trigo del Grupo que, adicionalmente, se han visto sustancialmente reducidos tras la desinversión de los negocios de pasta seca llevados a cabo en los ejercicios 2021 y 2020.

GRUPO EBRO FOODS

Cuentas semestrales consolidadas resumidas – Periodo anual finalizado el 31 de diciembre de 2023 (expresada en miles de euros)

Por ello, la exposición al eventual impacto de la inflación en dicha materia prima y sus distintas variedades se considera reducido (pues no deberían ir más allá del efecto indirecto que la reducción de las exportaciones de trigo desde Rusia y Ucrania pueda tener en el precio del trigo procedente de otros orígenes).

- En la zona de Oriente Próximo (Israel y zonas limítrofes) el Grupo solo tiene posiciones de comercialización por importes muy pequeños (no significativos).
- Respecto al impacto económico mundial, la tipología de los productos del Grupo Ebro hace que sus negocios sean más resilientes en épocas de crisis económica. Por ello, no se estima disminución significativa de la demanda de clientes, pérdida de proveedores, ni efectos adversos en los canales de suministro y distribución del Grupo.
- En cuanto a los costes de la energía, las medidas anunciadas por la Unión Europea y otros países para (i) reducir la dependencia del petróleo y gas procedente de Rusia y (ii) mitigar el impacto del conflicto en el coste de la energía, deberían implicar que tales eventuales incrementos no tengan un impacto muy significativo en los negocios del Grupo.

Desde el punto de vista de la información actualizada, a fin de reflejar debidamente el impacto actual y previsto de la situación causada por estos conflictos en la situación financiera, el rendimiento y los flujos de efectivo del Grupo Ebro, a continuación, se incluyen los siguientes comentarios:

1º No se han producido hasta ahora impactos netos negativos significativos en la situación financiera, el rendimiento y los flujos de efectivo del Grupo Ebro.

2º En 2023, la evolución de las ventas ha sido positiva y similar a la evolución de 2022 y 2021.

3º En la situación actual, teniendo en cuenta la complejidad del contexto antes referido y con la información de lo acontecido en los últimos meses, estas situaciones han tenido para el Grupo Ebro en 2023 un impacto neto pequeño. El ejercicio 2023 ha tenido una evolución muy similar a 2022 y 2021.

4º El Grupo Ebro sigue llevando a cabo las gestiones oportunas con el objeto de hacer frente a la situación y minimizar su impacto, considerando que se trata de una situación coyuntural que, conforme a las estimaciones más actuales y a la posición de tesorería a la fecha, no compromete la aplicación del principio de empresa en funcionamiento.

5º Normas de valoración de activos y pasivos al 31 de diciembre de 2023 e información adicional. Como se indica en la Nota 2.d siguiente, se han aplicado las mismas políticas contables que en las cuentas anuales consolidadas de 2022. A continuación, se indican aquellas cuentas de activos y pasivos que hubieran podido verse afectados por esta situación extraordinaria teniendo en cuenta las consecuencias que ha tenido en el Grupo Ebro:

GRUPO EBRO FOODS

Cuentas semestrales consolidadas resumidas – Periodo anual finalizado el 31 de diciembre de 2023 (expresada en miles de euros)

- Estas situaciones constituyen sucesos significativos extraordinarios y, por lo tanto, las normas contables vigentes exigen ajustar y ampliar eventualmente el nivel de detalle de la información proporcionada en los estados financieros semestrales. El Grupo Ebro, dónde haya sido necesario, ha ampliado la información en estas cuentas semestrales consolidadas resumidas.
- Estas situaciones no han generado impactos negativos significativos en la actividad directa del Grupo Ebro, y por ello, no ha surgido la necesidad de registrar deterioros importantes en el valor contable de los activos y los pasivos.
- Con relación a los pasivos financieros, durante 2023 no ha habido problema alguno en cuanto a las renegociaciones de la deuda, nuevos acuerdos financieros o el cumplimiento de las condiciones de la deuda. Todo ello se ha producido dentro de lo que estaba previsto y de acuerdo con el natural y normal calendario de vencimientos de los pasivos financieros.
- En relación con el cálculo de las pérdidas crediticias esperadas de nuestras cuentas a cobrar, y de acuerdo con lo requerido por la NIIF 9, no se han producido variaciones significativas en cuanto a las hipótesis y los juicios elaborados para el análisis de las cuentas a cobrar en relación con el cierre de cuentas de 2022 (del análisis realizado no se ha derivado la necesidad de dotar provisión adicional extraordinaria como consecuencia de esta situación).
- En relación con los contratos de arrendamiento (bajo la NIIF 16), no se han producido variaciones en nuestros contratos de arrendamiento como consecuencia de estos conflictos.
- Por último, destacar que hemos determinado que esta situación extraordinaria no ha impactado en el reconocimiento de los activos por impuestos diferidos y las desgravaciones fiscales de acuerdo con la NIC 12, la medición del valor razonable de acuerdo con la NIIF 13, y las provisiones y los contratos onerosos de acuerdo con la NIC 37.

Teniendo en cuenta lo anterior, los administradores de la Sociedad dominante consideran que estos acontecimientos no implican la necesidad de introducir ningún tipo de ajuste en estas cuentas semestrales consolidadas resumidas correspondientes al periodo de doce meses terminado el 31 de diciembre de 2023.

Impactos del cambio climático

Dentro de su estrategia de sostenibilidad la sociedad está completando los trabajos relativos al cálculo de su huella de carbono (Alcance 3), la revisión de los Alcances 1 y 2, la definición de objetivos de reducción conforme a SBTi y los efectos financieros de los principales riesgos derivados del cambio climático. En este sentido, se han evaluado un total de trece riesgos físicos y de transición identificados como aquellos con un mayor potencial de impacto sobre los estados financieros de la sociedad.

GRUPO EBRO FOODS

Cuentas semestrales consolidadas resumidas – Periodo anual finalizado el 31 de diciembre de 2023 (expresada en miles de euros)

Así, los riesgos relacionados con el cultivo de las principales materias primas utilizadas por la compañía y la posibilidad de que cambios en las temperaturas y/o ciclos de lluvia puedan suponer restricciones en la oferta de dichos productos y, en consecuencia, incrementos en sus precios de abastecimiento, se han calificado como moderados, ya que la sociedad dispone de una estrategia de mitigación basada en la diversificación de sus fuentes de suministro, la multilocalización de sus activos productivos y la potenciación de la gestión de su cadena de valor que la sitúan en una situación de privilegio dentro del sector.

En todo caso, el posible impacto sobre los resultados de la compañía de una posible subida de precios en origen dependerá de su capacidad de trasladar estos incrementos de precios a sus clientes mediante la diferenciación de sus marcas y productos, la calidad de sus productos y servicios y la innovación de los mismos.

Los resultados derivados de los riesgos por cambio climático, así como de otros riesgos que la sociedad considera relevantes se incorporan en los planes de negocio, presupuestos y proyecciones empleados para evaluar el retorno de los activos sin que hasta la fecha se haya detectado que pueda producirse un impacto material en su valor o en su vida útil. No obstante, aunque para su evaluación se ha utilizado la mejor información disponible hasta la fecha, su complejidad exige un seguimiento continuo que podría derivar en una modificación de las estimaciones realizadas en el futuro.

d) Normas de valoración

Las políticas contables utilizadas en la preparación de estas cuentas semestrales consolidadas resumidas son las mismas que las aplicadas en las cuentas anuales consolidadas del ejercicio anual terminado el 31 de diciembre de 2022, excepto por las siguientes nuevas NIIF o CINIIF o modificaciones de las ya existentes (ninguna de estas normas ha sido adoptada anticipadamente por parte del Grupo Ebro):

- 1) Normas y modificaciones publicadas por el IASB (International Accounting Standards Board) y adoptadas por la Unión Europea para su aplicación en Europa por primera vez en el ejercicio 2023:

Hay algunas normas o modificaciones de normas que se aplican por primera vez a partir del 1 de enero de 2023 (como las modificaciones a las NIIF 8 y NIC 1) pero no han tenido impacto en las cuentas semestrales consolidadas resumidas.

Modificación de la NIC 12 derivada de la Reforma Fiscal Internacional Reglas del Modelo del Segundo Pilar

Adicionalmente, se ha emitido la modificación de la NIC 12 derivada de la Reforma Fiscal Internacional Reglas del Modelo del Segundo Pilar. En mayo de 2023, el IASB emitió sus modificaciones a la NIC 12 Impuesto sobre las ganancias por la nueva normativa fiscal del Segundo Pilar del Marco Inclusivo de la OCDE. Estas modificaciones introducen, provisionalmente, una exención temporal obligatoria para la contabilización y desglose de impuestos diferidos que pudieran surgir de dicha legislación. Esta modificación también requiere desgloses adicionales para facilitar el entendimiento de la exposición a dicha normativa fiscal. Las modificaciones relativas a la exención obligatoria y sobre los desgloses requeridos han entrado en vigor ya en el ejercicio 2023.

GRUPO EBRO FOODS

Cuentas semestrales consolidadas resumidas – Periodo anual finalizado el 31 de diciembre de 2023 (expresada en miles de euros)

La legislación del Pilar 2 ha sido promulgada, o sustancialmente promulgada, en ciertas jurisdicciones en las que opera el Grupo. La legislación será efectiva para los ejercicios anuales del Grupo que se inicien a partir del 1 de enero de 2024. El Grupo se encuentra dentro del alcance de la legislación promulgada, o sustancialmente promulgada, y ha realizado una evaluación de la exposición potencial del Grupo al Pilar 2 para el ejercicio 2024.

La evaluación de la exposición potencial a los impuestos del Pilar 2 se basa en las declaraciones de impuestos más recientes, informes *country by country* y los estados financieros de las entidades que forman el Grupo. De acuerdo con esta evaluación, el Grupo ha identificado la exposición potencial al Pilar 2 con respecto a los beneficios obtenidos en los países Tailandia y Emiratos Árabes Unidos. La exposición potencial procede de las dos sociedades dependientes en estas jurisdicciones en las que el tipo impositivo efectivo del Pilar 2 es inferior al 15 %. La tasa impositiva efectiva del Pilar 2 es más baja en estas jurisdicciones debido a ciertos ajustes de “*tax holidays*” y créditos fiscales recibidos en dichas entidades. Sin embargo, los resultados en esos países no son significativos sobre el resultado consolidado total, estimando un potencial gasto por impuesto complementario de entre 0,5 y 1,5 millones de euros para 2024, si bien dependerán de factores como los ingresos, los costes y los tipos de cambio de las divisas.

- 2) A la fecha de emisión de estas cuentas semestrales consolidadas resumidas se han emitido algunas normas, modificaciones e interpretaciones cuya fecha efectiva es posterior a 31 de diciembre de 2023, o se encontraban pendientes de adopción por la Unión Europea. Ninguna de estas normas ha sido adoptada anticipadamente por parte del Grupo Ebro.

El Grupo tiene la intención de adoptar las normas, interpretaciones y modificaciones a las normas emitidas por el IASB, que no son de aplicación obligatoria en la Unión Europea, cuando entren en vigor, si le son aplicables. Aunque el Grupo está actualmente analizando su impacto, en función de los análisis realizados hasta la fecha, el Grupo estima que su aplicación inicial no tendrá un impacto significativo sobre sus estados financieros consolidados.

3. ESTACIONALIDAD DE LAS TRANSACCIONES DEL PERIODO CONTABLE ENTRE PRIMER Y SEGUNDO SEMESTRE DEL AÑO

Teniendo en cuenta lo mencionado en el punto 2.c anterior, normalmente en un ejercicio regular sin esa situación, los distintos segmentos del Grupo tienen una cierta estacionalidad de sus transacciones a lo largo del periodo anual y, por tanto, existe a nivel total consolidado una relativa desviación en las transacciones entre los periodos intermedios. En particular, el segmento de negocio del arroz tiene sus campañas de obtención del producto entre septiembre y marzo del ejercicio siguiente, lo cual influye significativamente durante el ejercicio en la situación del capital circulante (a través del volumen de existencias acumuladas) y por tanto del nivel de deuda a la misma fecha.

En general, por la información de años anteriores, podemos concluir que tradicionalmente por término medio el segundo semestre de cada ejercicio presenta una actividad y resultados algo mayores que los primeros semestres en una relación aproximada de 55% a 45%, respectivamente, sobre el total del ejercicio anual.

GRUPO EBRO FOODS

Cuentas semestrales consolidadas resumidas – Periodo anual finalizado el 31 de diciembre de 2023 (expresada en miles de euros)

4. SOCIEDADES DEPENDIENTES Y ASOCIADAS

Excepto por lo indicado en la Nota 5 siguiente, las participaciones de Ebro Foods, S.A. en sociedades dependientes y asociadas del Grupo vienen representadas por la inversión de la Sociedad, directa o indirectamente, en las mismas entidades que las mencionadas en las cuentas anuales consolidadas del ejercicio anual terminado el 31 de diciembre de 2022.

5. OPERACIONES SOCIETARIAS Y/O COMBINACIONES DE NEGOCIOS MÁS SIGNIFICATIVAS REALIZADAS EN EL PERIODO ANUAL FINALIZADO EL 31 DE DICIEMBRE DE 2023

No se han producido operaciones significativas societarias y/o combinaciones de negocios durante 2023.

6. INFORMACION FINANCIERA POR SEGMENTOS

Se determina que el formato principal de información por segmentos del Grupo es por segmentos de negocio, ya que los riesgos y tasas de retorno del Grupo están afectados principalmente por diferencias en los productos y servicios ofrecidos. Los negocios operativos se organizan y dirigen separadamente atendiendo a la naturaleza de los productos y servicios suministrados, representando cada segmento una unidad estratégica de negocio que ofrece diferentes productos y da servicio a diferentes mercados.

El Grupo Ebro Foods cuenta con las siguientes líneas de negocio y/o actividades:

- Negocio Arroz
- Negocio Pasta fresca y seca premium
- Otros negocios y/o actividades

Estos negocios y/o actividades constituyen la base de la información por segmentos del Grupo.

No se han producido en este periodo, respecto a las últimas cuentas anuales consolidadas del ejercicio terminado el 31 de diciembre de 2022, diferencias en cuanto a los criterios de segmentación o de valoración de las pérdidas o ganancias de los segmentos.

Miles de euros

SEGMENTOS	Ingresos ordinarios					
	Ingresos ordinarios procedentes de clientes		Ingresos ordinarios entre segmentos		Total ingresos ordinarios	
	PERIODO 31/12/2023	PERIODO 31/12/2022	PERIODO 31/12/2023	PERIODO 31/12/2022	PERIODO 31/12/2023	PERIODO 31/12/2022
NEGOCIO ARROZ	2.433.221	2.319.883	10.498	9.603	2.443.719	2.329.486
NEGOCIO PASTA	639.180	636.358	13.040	15.187	652.220	651.545
					0	0
					0	0
Otros	12.056	11.431	4.863	3.853	16.919	15.284
					0	0
(-) Ajustes y eliminaciones de ingresos ordinarios entre segmentos			-28.401	-28.643	-28.401	-28.643
					0	0
TOTAL	3.084.457	2.967.672	0	0	3.084.457	2.967.672

GRUPO EBRO FOODS

Cuentas semestrales consolidadas resumidas – Periodo anual finalizado el 31 de diciembre de 2023 (expresada en miles de euros)

SEGMENTOS	Resultado	
	PERIODO 31/12/2023	PERIODO 31/12/2022
NEGOCIO ARROZ	232.282	213.348
NEGOCIO PASTA	50.036	-2.389
Total resultado de los segmentos sobre los que se informa	282.318	210.959
(+/-) Resultados no asignados	-8.461	-25.152
(+/-) Eliminación de resultados internos (entre segmentos)		
(+/-) Otros resultados		
RESULTADO ANTES DE IMPUESTOS	273.857	185.807

Distribución del importe neto de la cifra de negocios por área geográfica	CONSOLIDADO	
	PERIODO 31/12/2023	PERIODO 31/12/2022
Mercado nacional	246.500	229.022
Mercado internacional:	2.837.957	2.738.650
a) Unión Europea	1.114.397	1.096.073
a.1) Zona Euro	1.049.813	1.035.444
a.2) Zona no Euro	64.584	60.629
b) Resto	1.723.560	1.642.577
TOTAL	3.084.457	2.967.672

El reparto de los activos de los segmentos geográficos es el siguiente (miles de euros):

31/12/2022 - Área geográfica	España	Europa	América	Resto	TOTAL
Activos intangibles	43.080	243.890	142.312	198	429.480
Propiedades, planta y equipos	122.310	408.369	285.112	63.298	879.089
Resto de activos	346.276	1.264.399	766.690	214.282	2.591.647
Total Activos	511.666	1.916.658	1.194.114	277.778	3.900.216

31/12/2023 - Área geográfica	España	Europa	América	Resto	TOTAL
Activos intangibles	42.904	244.976	137.040	175	425.095
Propiedades, planta y equipos	133.694	419.529	287.349	66.087	906.659
Resto de activos	281.198	1.254.913	795.865	207.835	2.539.811
Total Activos	457.796	1.919.418	1.220.254	274.097	3.871.565

SEGMENTOS	Activos Totales		Pasivos Totales	
	PERIODO 31/12/2023	PERIODO 31/12/2022	PERIODO 31/12/2023	PERIODO 31/12/2022
NEGOCIO ARROZ (sin Norteamérica)	1.721.105	1.749.290	604.979	711.811
NEGOCIO NORTEAMERICA	1.344.474	1.360.842	237.526	249.823
NEGOCIO PASTA (sin Norteamérica)	937.836	944.806	596.191	589.830
Otros y ajustes de consolidación	-131.850	-154.722	210.736	150.472
TOTAL	3.871.565	3.900.216	1.649.432	1.701.936

GRUPO EBRO FOODS

Cuentas semestrales consolidadas resumidas – Periodo anual finalizado el 31 de diciembre de 2023
(expresada en miles de euros)

7. OTROS INGRESOS OPERATIVOS Y OTROS GASTOS OPERATIVOS

7.1 Otros ingresos operativos

Dentro de otros ingresos operativos de 2023 se incluyen las siguientes partidas menos recurrentes:

- Beneficios de 1.867 miles de euros obtenidos en la venta de propiedades, planta y equipos, 277 miles de euros de ventas de propiedades de inversión. y 239 miles de euros de recuperaciones de provisiones para propiedades, planta y equipos.
- Ingresos de recuperaciones de provisiones para riesgos de 591 miles de euros.
- El resto de los otros ingresos operativos son subvenciones y otros ingresos menores de gestión corriente.

7.2 Otros gastos operativos

Dentro de otros gastos operativos de 2023 se incluyen las siguientes partidas menos recurrentes y más significativas:

- Pérdidas de 1.850 miles de euros en la baja, venta o reestructuración de diversos equipos industriales e instalaciones.
- Gastos de inversiones no capitalizables por importe de 3.765 miles de euros.
- Dotaciones para provisiones y gastos de litigios con terceros por 430 miles de euros.
- Gastos y costes de reestructuración industrial en algunos centros por importe de 4.650 miles de euros.

8. ACTIVOS INTANGIBLES

Durante el periodo anual finalizado el 31 de diciembre de 2023, los movimientos más significativos habidos en este epígrafe son los siguientes:

- Aumento de 2.066 miles de euros por nuevos activos intangibles (aplicaciones informáticas).
- Disminución de 1.912 miles de euros por diferencias de conversión.
- Disminución por la dotación de amortización del periodo por 4.636 miles de euros.
- Disminución por bajas por 22 miles de euros.
- Aumentos por traspasos por 119 miles de euros.

9. PROPIEDADES, PLANTA Y EQUIPOS

Durante el periodo finalizado el 31 de diciembre de 2023, los movimientos más significativos habidos en este epígrafe son los siguientes:

- Disminución de 9.849 miles de euros por diferencias de conversión.
- Disminución por la dotación de amortización del periodo por 87.673 miles de euros.

GRUPO EBRO FOODS

Cuentas semestrales consolidadas resumidas – Periodo anual finalizado el 31 de diciembre de 2023 (expresada en miles de euros)

- Aumento por adquisición de nuevas inversiones de 142.800 miles de euros. Básicamente son por las mejoras técnicas y nuevas instalaciones en las fábricas.
- En este mismo periodo se han producido ventas, bajas o retiros por importe neto de 15.813 miles de euros, y aumentos por reversiones de deterioro por importe de 239 miles de euros.
- Disminuciones por traspasos por 119 miles de euros.

A 31 de diciembre de 2023 el Grupo tiene comprometidas inversiones por adquisiciones o renovaciones de maquinaria por importe de unos 62 millones de euros.

10. ACTIVOS POR DERECHOS DE USO

A continuación, se detallan los valores en libros de los activos por derecho de uso y los pasivos por arrendamiento del Grupo y los movimientos durante el período:

Miles de euros	Terrenos	Construc- ciones	Instalaciones técnicas y maquinaria	Otras Instal. utillaje y mobiliario	Otros plantas y equipos	Provisiones y Amortización acumulada	Total	Pasivo financiero Nota 12
Saldo al 31 de diciembre de 2022	9.214	64.358	6.135	2.056	5.885	(33.009)	54.639	(61.029)
Aumentos del ejercicio	39	6.201	1.308	601	1.542		9.691	(9.691)
Disminuciones del ejercicio		(4.359)	(740)	(741)	(1.444)	6.841	(443)	463
Diferencias de conversión	(95)	(1.122)	14	1	(44)	535	(711)	869
Traspasos			15		(15)		0	
Gasto de amortización						(10.552)	(10.552)	
Gastos financieros								(1.703)
Pagos								11.564
Saldo al 31 de diciembre de 2023	9.158	65.078	6.732	1.917	5.924	(36.185)	52.624	(59.527)

El Grupo, en 2023, ha registrado gastos de alquiler por arrendamientos a corto plazo de 4.192 miles de euros y de arrendamientos de activos de bajo valor de 1.277 miles de euros. No se han producido pagos significativos de carácter variable por arrendamientos.

11. PROPIEDADES DE INVERSION

No se han producido variaciones significativas respecto al último ejercicio anual terminado el 31 de diciembre de 2022.

12. INSTRUMENTOS FINANCIEROS: ACTIVOS FINANCIEROS Y PASIVOS FINANCIEROS

12.1 Activos Financieros

La composición de los activos financieros del Grupo, excepto los activos líquidos que se detallan en la Nota 13, es la siguiente (en miles de euros):

GRUPO EBRO FOODS

Cuentas semestrales consolidadas resumidas – Periodo anual finalizado el 31 de diciembre de 2023
(expresada en miles de euros)

	31/12/2023			31/12/2022		
	Total	No corriente	Corriente	Total	No corriente	Corriente
<u>Clasificación en balance de situación:</u>						
- Activos financieros	9.575	4.011	5.564	6.102	3.986	2.116
- Deudores comerciales y otras cuentas a cobrar	438.907	0	438.907	474.625	0	474.625
- Derivados	2.225	0	2.225	1.457	0	1.457
TOTAL ACTIVOS FINANCIEROS	450.707	4.011	446.696	482.184	3.986	478.198
<u>Clasificación según valoración:</u>						
<u>Activos financieros a coste amortizado:</u>						
- Deudores comerciales y otras cuentas a cobrar	438.907	0	438.907	474.625	0	474.625
- Préstamos y créditos a empresas asociadas	1.122	1.122	0	1.122	1.122	0
- Préstamos y créditos a terceros	975	752	223	930	687	243
- Depósitos y fianzas	6.359	1.019	5.340	2.908	1.035	1.873
<u>A valor razonable con cambios en resultados</u>						
- Acciones de empresas fuera del grupo	1.119	1.118	1	1.142	1.142	0
- Derivados	2.225	0	2.225	1.457	0	1.457
TOTAL ACTIVOS FINANCIEROS	450.707	4.011	446.696	482.184	3.986	478.198

El epígrafe de “Depósitos y fianzas” incluye los depósitos realizados ante las Administraciones Públicas de distintos países como garantía de cupos de importación de mercancías.

El resto de activos financieros no ha tenido variaciones significativas desde el 31 de diciembre de 2022.

GRUPO EBRO FOODS

Cuentas semestrales consolidadas resumidas – Periodo anual finalizado el 31 de diciembre de 2023
(expresada en miles de euros)

12.2 Pasivos Financieros

La composición de los pasivos financieros del Grupo es la siguiente (en miles de euros):

	31/12/2023			31/12/2022		
	Total	No corriente	Corriente	Total	No corriente	Corriente
<u>Clasificación en balance de situación:</u>						
- Pasivos financieros	903.467	175.108	728.359	947.997	553.164	394.833
- Acreedores comerciales y otras cuentas a pagar	430.825	0	430.825	438.370	0	438.370
- Derivados	773	0	773	2.843	0	2.843
TOTAL PASIVOS FINANCIEROS	1.335.065	175.108	1.159.957	1.389.210	553.164	836.046
<u>Clasificación según valoración:</u>						
<u>Pasivos financieros a coste amortizado:</u>						
- Acreedores comerciales y otras cuentas a pagar	430.825	0	430.825	438.370	0	438.370
- Préstamos y créditos de bancos	561.512	91.221	470.291	662.324	471.719	190.605
- Préstamos y créditos de otras entidades	12.594	9.775	2.819	10.791	7.803	2.988
- Deudas por arrendamiento (ver Nota 10)	59.527	50.367	9.160	61.029	52.341	8.688
- Depósitos y fianzas	501	57	444	676	649	27
<u>A valor razonable con cambios en resultados</u>						
- Pasivos financ. de opciones sobre acciones	269.333	23.688	245.645	213.177	20.652	192.525
- Derivados	773	0	773	2.843	0	2.843
TOTAL PASIVOS FINANCIEROS	1.335.065	175.108	1.159.957	1.389.210	553.164	836.046

Con relación a los pasivos financieros, durante 2023 no ha habido problema alguno en cuanto a las renegociaciones de la deuda, nuevos acuerdos financieros o el cumplimiento de las condiciones de la deuda. Todo ello se ha producido dentro de lo que estaba previsto, y de acuerdo con el natural y normal calendario de vencimientos de los pasivos financieros.

Préstamos y créditos de bancos

En relación con estas deudas a largo plazo, en 2023 se han producido algunas variaciones en los préstamos y créditos de bancos a largo plazo respecto al 31 de diciembre de 2022:

En Ebro Foods, S.A., al 31 de diciembre de 2022, figuraban a largo plazo préstamos por importe total de 350 millones de euros. Los cuatro préstamos a largo plazo, firmados todos ellos a finales de 2021, son a vencimiento único en diciembre de 2024, con una tasa interés media del 0,45%, por lo que han sido reclasificados a corto plazo en 2023. Al vencimiento estos préstamos serán amortizados, y esta deuda será cancelada, bien con recursos de tesorería que actualmente ya tiene el Grupo, o bien con las refinanciaciones que pudieran gestionarse en su caso.

En la filial Herba Ricemills, S.L.U., para la financiación de su nueva fábrica de La Rinconada, en 2019 se obtuvo financiación de hasta 45 millones de euros a largo plazo con 3 entidades financieras, firmando contratos de crédito a seis años, con uno de disposición y carencia, y cinco de amortización. Al 31 de diciembre de 2022 había dispuesto 27 millones de euros de estos préstamos, que se han disminuido a 18 millones de euros al 31 de diciembre de 2023.

GRUPO EBRO FOODS

Cuentas semestrales consolidadas resumidas – Periodo anual finalizado el 31 de diciembre de 2023 (expresada en miles de euros)

En el resto de sociedades, durante 2023, no se han realizado nuevas contrataciones significativas de préstamos y créditos a largo plazo.

En relación con las deudas a corto plazo, lo más significativo ocurrido en 2023 es lo siguiente:

- Se han renovado algunas pólizas de crédito a corto plazo por importes que en su conjunto no es significativo respecto al total de estas deudas.
- En general, las condiciones de crédito se mantienen muy similares respecto al cierre del ejercicio anual 2022, así como las garantías existentes y la capacidad de endeudamiento. Los márgenes aplicados en los tipos de interés se han incrementado levemente respecto al periodo anterior.

Deudas por arrendamientos

Corresponden a pasivos financieros por deudas de arrendamientos de acuerdo con la nueva NIIF 16 que ya entró en vigor el 1 de enero de 2019 (pasivo por arrendamiento que representa su obligación para hacer pagos por arrendamiento). Ver Nota10.

Pasivos financieros de opciones sobre acciones

En relación con estas deudas no se han producido cambios significativos en 2023 respecto a lo ya indicado en las cuentas anuales consolidadas de 2022. El aumento de estas deudas es debido a su actualización correspondiente en 2023 con el valor razonable de las mismas.

El resto de pasivos financieros no ha tenido variaciones significativas desde el 31 de diciembre de 2022.

A continuación, se desglosan los cambios en los pasivos producidos por actividades de financiación, incluyendo tanto los derivados de flujos de efectivo como los que no implican flujos de efectivo (tales como las ganancias o pérdidas por diferencias de cambio):

Pasivos financieros Flujos 2023	31/12/2022	Flujos efectivo	Reclasif. venta / bajas	Movim. mon. extranjera	Cambios en v. razonable	Nuevos arrendam.	Combinac. de negocios	Devengo Intereses	Reclasific. largo/corto	31/12/2023
Préstamos a corto plazo	190.605	-113.858		-5.520				8.566	390.498	470.291
Préstamos a largo plazo	471.719	10.000							-390.498	91.221
Deuda por arrendamientos	61.029	-11.564	-463	-869		9.691		1.703		59.527
Dividendo a pagar	0									0
Derivados	2.843	-400			-1.670					773
Fianzas y depósitos recibidos	676	-175								501
Otros pasivos financieros	223.968	1.803			56.156					281.927
Total pasivos por actividades de financiación	950.840	-114.194	-463	-6.389	54.486	9.691	0	10.269	0	904.240

GRUPO EBRO FOODS

Cuentas semestrales consolidadas resumidas – Periodo anual finalizado el 31 de diciembre de 2023 (expresada en miles de euros)

12.3 Gestión de los riesgos financieros

El Grupo mantiene cierta exposición a los mercados de materias primas y al traslado de modificaciones en el precio a sus clientes. Asimismo, existe una exposición a fluctuaciones en los tipos de cambio, especialmente del dólar USA (moneda de referencia para una parte significativa de su actividad), y a variaciones de los tipos de interés.

De forma regular se realiza una revisión de los citados riesgos y de su posible impacto en los principales indicadores de la cuenta de resultados, el balance y la estrategia del Grupo.

En 2023 se ha producido una variación en la relación Euro/USA dólar (devaluación de ésta moneda en 3,48%) que ha supuesto un impacto relativamente moderado en las cuentas semestrales consolidadas resumidas por la parte de activos no cubiertos y por las transacciones comerciales no cubiertas, generando unas diferencias negativas de conversión de unos 36 millones de euros respecto al 31 de diciembre de 2022.

Adicionalmente, el Grupo mantiene inversiones en el Reino Unido en la que los efectos de la salida de dicho país de la Unión Europea pudieran tener un impacto en el medio plazo en función de los acuerdos que alcancen las partes. Los Comités de Riesgos de la filial y del Grupo realizan un seguimiento continuo de la situación tratando de minorar el posible impacto de las variaciones en el tipo de cambio con una adecuada política de cobertura sobre sus operaciones comerciales. En 2023 se ha revalorizado la libra esterlina frente al euro en un 2,06%, generando unas diferencias positivas de conversión de unos 6,7 millones de euros respecto al 31 de diciembre de 2022.

La salida del Reino Unido de la Unión Europea (“Brexit”) ha suscitado una inseguridad significativa sobre el futuro de las relaciones entre el Reino Unido y la Unión Europea, incluyendo las leyes y regulación que aplicarán en el futuro. El acuerdo se califica de provisional y establece un marco de las relaciones comerciales pese a lo cual un gran número de aspectos de la futura relación entre los firmantes sigue abierto.

Pese a que la firma del acuerdo de libre comercio despeja en buena medida el panorama, el Grupo Ebro ha adoptado medidas para asegurar en lo posible el cumplimiento y rentabilidad de los contratos. Las mismas se han basado en asegurar suministro de materias primas ampliando el stock de seguridad, asegurar la rentabilidad de los contratos mediante un seguimiento estrecho de los márgenes y de posibles sobrecostes ajenos a nuestra actividad, y reducir el posible impacto de la volatilidad de la libra esterlina.

En todo caso el Grupo no considera que posibles desacuerdos futuros vayan a tener un impacto material en sus estados financieros, ya que su actividad más significativa es la comercialización de arroz y derivados de arroz en el mercado doméstico, que son productos básicos, y se considera que, incluso si se producen restricciones arancelarias con la Unión, hay alternativas al suministro desde otros orígenes donde el Grupo tiene presencia y una parte significativa son arroces basmati y largo americano con origen en India/Pakistan y Estados Unidos, respectivamente. El total de activos no corrientes (que incluye las instalaciones fabriles) en el Reino Unido sobre el total de activos no corrientes del Grupo representa un 12,64%, y las ventas realizadas en el Reino Unido durante 2023 sobre el total del Grupo suponen aproximadamente un 14,07%.

GRUPO EBRO FOODS

Cuentas semestrales consolidadas resumidas – Periodo anual finalizado el 31 de diciembre de 2023 (expresada en miles de euros)

Riesgo de tipo de cambio

Como consecuencia de sus actividades en múltiples países, el Grupo está expuesto a riesgo de tipo de cambio en sus actividades comerciales y de aprovisionamiento. Para minorar este riesgo el Grupo revisa de forma regular su exposición a las principales monedas (USD, GBP) y en función de las necesidades futuras en un plazo de 6 meses a un año acuerda contratos a futuro y opciones sobre dichas monedas para mitigar su exposición.

Por motivos operativos el Grupo ha decidido no asignar los instrumentos financieros derivados contratados como cobertura contable, por lo que todas las variaciones en su valor razonable se reconocen en la cuenta de pérdidas y ganancias.

A 31 de diciembre de 2023 había contratos abiertos por los siguientes nocionales:

Moneda (miles)	Nocional
US dólar	153.890
Euro	7.604
GBP	200
Thai Baht	346.455

El valor razonable de estos contratos a 31 de diciembre de 2023 es de 1.452 miles de euros (deudor).

12.4 Valor razonable de los instrumentos financieros

A continuación, se presenta un detalle de los instrumentos financieros a 31 de diciembre de 2023 (en miles de euros), excepto las cuentas a pagar y cobrar y el efectivo o equivalentes de efectivo cuyo valor en libros es una aproximación adecuada a su valor razonable.

Activos financieros	31/12/2023		31/12/2022	
	Valor contable	Valor razonable	Valor contable	Valor razonable
- Préstamos y créditos a empresas asociadas	1.122	1.122	1.122	1.122
- Préstamos y créditos a terceros	975	975	930	930
- Depósitos y fianzas	6.359	6.359	2.908	2.908
- Acciones de empresas fuera del grupo	1.119	1.119	1.142	1.142
- Derivados	2.225	2.225	1.457	1.457
	11.800	11.800	7.559	7.559

Pasivos financieros	31/12/2023		31/12/2022	
	Valor contable	Valor razonable	Valor contable	Valor razonable
- Préstamos y créditos	574.106	562.587	673.115	653.258
- Deudas por arrendamiento	59.527	59.527	61.029	61.029
- Depósitos y fianzas	501	501	676	676
- Pasivos financieros de opciones sobre acciones	269.333	269.333	213.177	213.177
- Derivados	773	773	2.843	2.843
	904.240	892.721	950.840	930.983

GRUPO EBRO FOODS

Cuentas semestrales consolidadas resumidas – Periodo anual finalizado el 31 de diciembre de 2023 (expresada en miles de euros)

Jerarquía de los instrumentos financieros medidos a valor razonable

Todos los instrumentos financieros medidos a valor razonable se clasifican en los siguientes niveles de acuerdo a los *inputs* utilizados en su valoración:

- Nivel 1. Uso de precios cotizados de activos o pasivos idénticos en mercados activos (sin ajustar)
- Nivel 2. Uso de *inputs* (que no sean precios cotizados del nivel anterior) observables directa o indirectamente
- Nivel 3. Uso de *inputs* no observables

	<u>31/12/2023</u>	<u>Nivel 1</u>	<u>Nivel 2</u>	<u>Nivel 3</u>
Activos financieros				
Instrumentos de capital	1.119	-	1.119	-
Derivados	2.225	-	2.225	-
Pasivos financieros				
Otros pasivos financieros	269.333	-	-	269.333
Derivados	773	-	773	-

El Grupo no tiene instrumentos financieros cuyo valor razonable no pueda ser medido ni se han producido traspasos entre los distintos niveles de la jerarquía de instrumentos financieros medidos a valor razonable en 2023.

13. ACTIVOS LIQUIDOS: EFECTIVO Y DEPOSITOS A CORTO PLAZO

El desglose de este epígrafe a 31 de diciembre de 2023 y 2022, es el siguiente (en miles de euros):

CONCEPTO	31-12-23	31-12-22
Efectivo de caja y bancos	132.408	140.548
Depósitos a corto plazo y equivalentes	197.580	44.402
TOTAL	329.988	184.950

El efectivo en bancos devenga un tipo de interés variable basado en el tipo de interés diario para depósitos bancarios.

El vencimiento de los depósitos a corto plazo varía entre un día y tres meses, dependiendo de las necesidades inmediatas de liquidez del Grupo; los depósitos devengan intereses según los tipos aplicados. El valor razonable del efectivo y equivalentes de efectivo al 31 de diciembre de 2023 (2022) es de 329.988 (184.950) miles de euros.

GRUPO EBRO FOODS

Cuentas semestrales consolidadas resumidas – Periodo anual finalizado el 31 de diciembre de 2023 (expresada en miles de euros)

14. INVERSIONES EN EMPRESAS ASOCIADAS

Al 31 de diciembre de 2023, respecto al último ejercicio anual terminado el 31 de diciembre de 2022, las variaciones son las siguientes:

<u>Empresa asociada</u>	Saldo 31/12/2022	Aumentos inversión	Disminución por ventas	Pago dividendos	Resultado ejercicio	Diferencias conversión	Otros movimientos	Saldo 31/12/2023
Riso Scotti, S.p.a.	34.743			(400)	4.050	0	0	38.393
Asociadas de Riviana Foods Inc.	8.487			(786)	1.341	(308)	0	8.734
Otras sociedades	5	0	0	0	0	0	0	5
	43.235	0	0	(1.186)	5.391	(308)	0	47.132

15. FONDO DE COMERCIO

En cuanto al fondo de comercio, las únicas variaciones respecto al cierre del ejercicio anual terminado el 31 de diciembre de 2022 son debidas, principalmente, a la disminución por las diferencias de conversión de las sociedades dependientes en EEUU y Canadá, y otras menores poco relevantes.

Por otro lado, respecto a los análisis de posible deterioro de los activos intangibles, el Grupo Ebro Foods con carácter anual realiza los análisis de recuperabilidad de los fondos de comercio y de otros activos intangibles con vida útil indefinida, o siempre que existan circunstancias que indiquen que alguno de esos activos haya sufrido un deterioro o pérdida de valor.

En este sentido, el Grupo Ebro en 2023 ha realizado los test completos de deterioro anual. En este año 2023 se ha comprobado que la situación económica actual ha implicado, como regla general, el aumentar nuevamente (sobre el aumento que ya se viene produciendo desde 2021) las tasas de descuento entre medio punto y punto y medio porcentuales adicionales, resultando también en 2023 respecto a 2022 una disminución ligera de algunos de los valores recuperables de estos activos, sin que ello haya provocado la necesidad de registrar deterioro alguno en sus activos intangibles.

16. EXISTENCIAS

Durante el periodo anual finalizado el 31 de diciembre de 2023 se han producido variaciones significativas en las provisiones por deterioro de las existencias, debido a la volatilidad del precio de ciertas variedades de materia prima en algunos mercados internacionales. Al 31 de diciembre de 2023 el saldo de estas provisiones es de 18.613 miles de euros (7.544 miles de euros al 31 de diciembre de 2022).

17. GANANCIAS POR ACCION Y DIVIDENDOS

17.1 Ganancias por acción

El siguiente cuadro refleja los beneficios e información de las acciones utilizados para el cálculo de las ganancias básicas y diluidas por acción:

GRUPO EBRO FOODS

Cuentas semestrales consolidadas resumidas – Periodo anual finalizado el 31 de diciembre de 2023 (expresada en miles de euros)

	Total 2023 31/12/2023	Total 2022 31/12/2022	2023 2º Sem.	2022 2º Sem.
Beneficio neto atribuible a los accionistas ordinarios de la matriz por actividades que continúan	186.964	122.976	93.832	66.233
Resultado atribuible a los accionistas ordinarios de la matriz por actividades interrumpidas	0	-917	0	-917
Beneficio neto atribuible a los accionistas ordinarios de la matriz	186.964	122.059	93.832	65.316
Interés en las acciones preferentes amortizables y convertibles no acumulativas	0	0	0	0
Beneficio neto atribuible a los accionistas ordinarios de la matriz ajustado por el efecto de las acciones preferentes amortizables y convertibles no acumulativas	186.964	122.059	93.832	65.316
	Total 2023 31/12/2023	Total 2022 31/12/2022	2023 2º Sem.	2022 2º Sem.
	Miles	Miles	Miles	Miles
Media ponderada de acciones ordinarias para ganancias básicas por acción (*)	153.865	153.865	153.865	153.865
Efecto de la dilución:				
Opciones sobre acciones	0	0	0	0
Acciones preferentes amortizables	0	0	0	0
Media ponderada de acciones ordinarias ajustadas por el efecto de la dilución	153.865	153.865	153.865	153.865

(*) Teniendo en cuenta el promedio de acciones propias durante el ejercicio.

17.2 Dividendos

Distribución de dividendos aprobada por la Junta General de Accionistas el 6 de Junio de 2023: fue acordada el reparto de un dividendo a pagar en efectivo con cargo al beneficio del ejercicio 2022 y a reservas de libre disposición de 0,57 euros brutos por acción a pagar a lo largo del año 2023, por importe total de 87.703 miles de euros. El dividendo fue efectivo en tres pagos de 0,19 euros brutos por acción, cada uno de ellos, los días 3 de abril, 30 de junio y 2 de octubre de 2023.

18. ACCIONES PROPIAS

Durante 2023, la Sociedad ha tenido la facultad de efectuar compras y ventas de acciones propias al amparo de la autorización concedida por la Junta General celebrada el 29 de julio de 2020, habiéndose notificado lo procedente a la Comisión Nacional del Mercado de Valores de acuerdo con la normativa en vigor. En 2023, en el marco del plan de acciones para empleados, se han efectuado compras de 41.000 acciones, ventas de 1.187 acciones, y entrega de 39.813 acciones propias a empleados. Al 31 de diciembre de 2023 la Sociedad no tenía acciones propias en autocartera.

19. PROVISIONES PARA PENSIONES (COMPROMISOS DE JUBILACION) Y OBLIGACIONES SIMILARES

Durante el periodo actual 2023, con respecto a su situación al 31 de diciembre de 2022, no se han producido variaciones significativas en estos compromisos, ni en el tipo de compromisos ni en las cantidades adeudadas. La disminución del saldo de esta cuenta es debida:

- A la disminución de los pasivos actuariales de los compromisos de pensiones, como consecuencia del ligero aumento de las tasas de descuento en 2023 respecto a 2022.

GRUPO EBRO FOODS

Cuentas semestrales consolidadas resumidas – Periodo anual finalizado el 31 de diciembre de 2023 (expresada en miles de euros)

- A los pagos producidos en 2023 del Sistema de Retribución Anual Diferida vinculada al Plan Estratégico del Grupo 2019-2021.

20. OTRAS PROVISIONES

El resumen por conceptos de estas provisiones es el siguiente (en miles de euros):

Resumen por conceptos de Otras provisiones	31-12-23	31-12-22
Litigios y contenciosos	14.842	14.655
Plan de Modernización y Reestructuraciones	441	655
Otras contingencias varias de importes no significativos	106	196
	15.389	15.506

En relación con el expediente sancionador incoado por la Dirección de Investigación de la Comisión Nacional de los Mercados y la Competencia (CNMC) contra las principales empresas transformadoras del sector lácteo en España (ver cuentas anuales de 2022), con fecha 21 de febrero de 2024 la Audiencia Nacional (AN) ha notificado su Sentencia de 13 de febrero de 2024 en la que resuelve el recurso contencioso administrativo interpuesto frente a la Resolución Sancionadora de 2019. En dicha Sentencia, la Audiencia Nacional estima parcialmente el recurso interpuesto por Puleva Food, S.L. (y subsidiariamente por el Grupo Ebro), y considera prescrita una parte de las conductas imputadas a la misma y así como únicamente acreditada su participación en dos conductas (y no tres, como consideraba la CNMC en la Resolución Sancionadora de 2019). En base a ello, ha decidido remitir las actuaciones a la CNMC para que proceda a calcular nuevamente la sanción teniendo en cuenta los argumentos del recurso estimados.

Ebro Foods, S.A. está valorando junto a sus asesores legales externos la situación y las medidas a adoptar respecto a la reciente Sentencia de la AN. En todo caso, aun cuando considera que el recalcule de la sanción ordenada por la Audiencia Nacional podría dar lugar a una reducción de la misma, debido a la incertidumbre en cuanto a la cuantía y cuando responderá la CNMC, se estima conveniente continuar con la provisión registrada desde 2014.

Durante 2023 no se han producido cambios significativos en la situación del resto de estos contenciosos en relación con el 31 de diciembre de 2022.

21. IMPUESTO DE SOCIEDADES

El gasto del impuesto de sociedades de 2023 está cuantificado sobre la base de la mejor estimación del tipo impositivo medio ponderado (tipo efectivo) que se espera para el periodo contable anual.

El tipo efectivo medio consolidado utilizado, de las actividades continuadas, ha sido del 25,21% para 2023, siendo el 27,04% el aplicado en el ejercicio anterior. La disminución obedece a varios factores entre los que destacan que en 2023 es posible la aplicación de deducciones fiscales y el uso de bases imponibles negativas de años anteriores sobre los resultados positivos en 2023 de varias sociedades del Grupo.

GRUPO EBRO FOODS

Cuentas semestrales consolidadas resumidas – Periodo anual finalizado el 31 de diciembre de 2023 (expresada en miles de euros)

Reforma Fiscal Internacional Reglas del Modelo del Segundo Pilar

La legislación del Pilar 2 ha sido promulgada, o sustancialmente promulgada, en ciertas jurisdicciones en las que opera el Grupo. La legislación será efectiva para los ejercicios anuales del Grupo que se inicien a partir del 1 de enero de 2024. El Grupo se encuentra dentro del alcance de la legislación promulgada, o sustancialmente promulgada, y ha realizado una evaluación de la exposición potencial del Grupo al Pilar 2 para el ejercicio 2024.

La evaluación de la exposición potencial a los impuestos del Pilar 2 se basa en las declaraciones de impuestos más recientes, informes *country by country* y los estados financieros de las entidades que forman el Grupo. De acuerdo con esta evaluación, el Grupo ha identificado la exposición potencial al Pilar 2 con respecto a los beneficios obtenidos en los países Tailandia y Emiratos Árabes Unidos. La exposición potencial procede de las dos sociedades dependientes en estas jurisdicciones en las que el tipo impositivo efectivo del Pilar 2 es inferior al 15 %. La tasa impositiva efectiva del Pilar 2 es más baja en estas jurisdicciones debido a ciertos ajustes de “*tax holidays*” y créditos fiscales recibidos en dichas entidades. Sin embargo, los resultados en esos países no son significativos sobre el resultado consolidado total, estimando un potencial gasto por impuesto complementario de entre 0,5 y 1,5 millones de euros para 2024, si bien dependerán de factores como los ingresos, los costes y los tipos de cambio de las divisas.

Anulación del Real Decreto-ley 3/2016

En enero de 2024, el Tribunal Constitucional de España ha declarado inconstitucionales algunas de las medidas del Real Decreto-ley 3/2016, de 2 de diciembre; en concreto, las que modifican la Ley del Impuesto de Sociedades en España.

El Real Decreto-ley 3/2016 modificó varios puntos del Impuesto de Sociedades mediante la eliminación de algunas deducciones. De esas modificaciones hay tres puntos que el Tribunal Constitucional ha anulado por inconstitucionales:

- La limitación de la compensación de bases imponibles negativas para empresas con una facturación superior a 20 millones de euros.
- La limitación de las deducciones por doble imposición.
- La obligación de integrar en la base del impuesto los deterioros de valor de sus participaciones fiscalmente deducibles por quintas partes en cinco años.

Ebro Foods, S.A., como sociedad cabecera del Grupo Fiscal Español, tenía y tiene recurridos los ejercicios 2016 a 2020 (ambos inclusive) alegando la inconstitucionalidad de ese Real Decreto-Ley 3/2016, si bien los importes involucrados en esos ejercicios no son significativos en su conjunto para las cuentas de la Sociedad y del Grupo, que no ha registrado impacto alguno en sus cuentas de 2023.

22. ACTIVOS NO CORRIENTES MANTENIDOS PARA LA VENTA Y RESULTADO NETO DE OPERACIONES DISCONTINUADAS

Al 31 de diciembre de 2023 no existen activos mantenidos para la venta y pasivos mantenidos para la venta, así como tampoco operaciones discontinuadas durante 2023.

GRUPO EBRO FOODS

Cuentas semestrales consolidadas resumidas – Periodo anual finalizado el 31 de diciembre de 2023
(expresada en miles de euros)

23. TRANSACCIONES CON PARTES VINCULADAS

El resumen de las transacciones significativas con partes vinculadas es el que se indica a continuación.

Uds.: Miles de euros

OPERACIONES VINCULADAS		PERIODO ACTUAL (31/12/2023)				
		Accionistas significativos	Administradores y Directivos	Personas, sociedades o entidades del grupo	Otras partes vinculadas	Total
GASTOS E INGRESOS:						
1) Gastos financieros	2340	0	0	0	0	0
2) Arrendamientos	2343	0	499	0	0	499
3) Recepción de servicios	2344	0	4.222	0	336	4.558
4) Compra de existencias	2345	0	6.509	0	0	6.509
5) Otros gastos	2348	0	0	0	0	0
TOTAL GASTOS (1 + 2 + 3 + 4 + 5)	2350	0	11.230	0	336	11.566
6) Ingresos financieros	2351	0	0	0	0	0
7) Dividendos recibidos	2354	0	0	0	0	0
8) Prestación de servicios	2356	0	64	0	4	68
9) Venta de existencias	2357	9.436	1.625	0	0	11.061
10) Otros ingresos	2359	0	268	0	0	268
TOTAL INGRESOS (6 +7 +8 +9 +10)	2360	9.436	1.957	0	4	11.397

OTRAS TRANSACCIONES:		PERIODO ACTUAL (31/12/2023)				
		Accionistas significativos	Administradores y Directivos	Personas, sociedades o entidades del grupo	Otras partes vinculadas	Total
Acuerdos de financiación: créditos y aportaciones de capital (p)	2372					0
Acuerdos de financiación: préstamos y aportaciones de capital	2375					0
Garantías y avales prestados	2381					0
Garantías y avales recibidos	2382					0
Compromisos adquiridos	2383					0
Dividendos y otros beneficios distribuidos	2386	22.721	40.661	0	0	63.382
Otras operaciones	2385					0

SALDO A CIERRE DEL PERIODO:		PERIODO ACTUAL (31/12/2023)				
		Accionistas significativos	Administradores y Directivos	Personas, sociedades o entidades del grupo	Otras partes vinculadas	Total
1) Clientes y deudores comerciales	2341	1.910	133		0	2.043
2) Préstamos y créditos concedidos	2342					0
3) Otros derechos de cobro	2346					0
TOTAL SALDOS DEUDORES (1 + 2 +3)	2347	1.910	133	0	0	2.043
4) Proveedores y acreedores comerciales	2352		536		0	536
5) Préstamos y créditos recibidos	2353					0
6) Otras obligaciones de pago	2355					0
TOTAL SALDOS ACREEDORES (4 +5 + 6)	2358	0	536	0	0	536

GRUPO EBRO FOODS

Cuentas semestrales consolidadas resumidas – Periodo anual finalizado el 31 de diciembre de 2023 (expresada en miles de euros)

Uds.: Miles de euros

OPERACIONES VINCULADAS

GASTOS E INGRESOS:

		PERIODO ANTERIOR (31/12/2022)				
		Accionistas significativos	Administradores y Directivos	Personas, sociedades o entidades del grupo	Otras partes vinculadas	Total
1) Gastos financieros	6340	0	0	0	0	0
2) Arrendamientos	6343	0	507	0	0	507
3) Recepción de servicios	6344	0	7.341	0	319	7.660
4) Compra de existencias	6345	0	9.607	0	0	9.607
5) Otros gastos	6348	0	0	0	0	0
TOTAL GASTOS (1 + 2 + 3 + 4 + 5)	6350	0	17.455	0	319	17.774
6) Ingresos financieros	6351	0	0	0	0	0
7) Dividendos recibidos	6354	0	0	0	0	0
8) Prestación de servicios	6356	0	86	0	4	90
9) Venta de existencias	6357	8.493	615	0	1	9.109
10) Otros ingresos	6359	0	219	0	0	219
TOTAL INGRESOS (6 + 7 + 8 + 9 + 10)	6360	8.493	920	0	5	9.418

OTRAS TRANSACCIONES:

		PERIODO ANTERIOR (31/12/2022)				
		Accionistas significativos	Administradores y Directivos	Personas, sociedades o entidades del grupo	Otras partes vinculadas	Total
Acuerdos de financiación: créditos y aportaciones de capital (p)	6372					0
Acuerdos de financiación: préstamos y aportaciones de capital	6375					0
Garantías y avales prestados	6381					0
Garantías y avales recibidos	6382					0
Compromisos adquiridos	6383					0
Dividendos y otros beneficios distribuidos	6386	22.186	40.350	0	0	62.536
Otras operaciones	6385					0

SALDOS A CIERRE DEL PERIODO:

		PERIODO ANTERIOR (31/12/2022)				
		Accionistas significativos	Administradores y Directivos	Personas, sociedades o entidades del grupo	Otras partes vinculadas	Total
1) Clientes y deudores comerciales	6341	1.990	12		1	2.003
2) Préstamos y créditos concedidos	6342					0
3) Otros derechos de cobro	6346					0
TOTAL SALDOS DEUDORES (1 + 2 + 3)	6347	1.990	12	0	1	2.003
4) Proveedores y acreedores comerciales	6352		6.889		386	7.275
5) Préstamos y créditos recibidos	6353					0
6) Otras obligaciones de pago	6355					0
TOTAL SALDOS ACREEDORES (4 + 5 + 6)	6358	0	6.889	0	386	7.275

GRUPO EBRO FOODS

Cuentas semestrales consolidadas resumidas – Periodo anual finalizado el 31 de diciembre de 2023
(expresada en miles de euros)

CAMBIOS EN LA COMPOSICIÓN DEL CONSEJO DE ADMINISTRACIÓN

El 10 de diciembre de 2023, don Fernando Castelló Clemente presentó su renuncia como Consejero con efectos desde el día 31 de diciembre de 2023. El Sr. Castelló Clemente estaba categorizado como Consejero independiente.

El 31 de enero de 2024, el Consejo de Administración, a propuesta y previo informe favorable de la Comisión de Selección y Retribuciones, acordó nombrar Consejera por el procedimiento de cooptación a doña Elena Segura Quijada para ocupar la vacante existente tras la dimisión de don Fernando Castelló Clemente. La Sra. Segura Quijada está categorizada como Consejera independiente.

DIVIDENDOS DISTRIBUIDOS EN 2023 (importe en miles de euros)

	1er semestre	2º semestre	Acumulado
Accionistas significativos	15.070	7.651	22.721
Consejeros y directivos	27.108	13.553	40.661
Otras partes vinculadas	0	0	0

DIVIDENDOS

Los dividendos distribuidos a los Consejeros que tienen la condición de accionistas significativos, están consignados en la columna “Administradores y Directivos”.

También están incluidos en esa misma columna de “Consejeros y Directivos” los dividendos distribuidos a los titulares directos de las participaciones declaradas como indirectas por algunos Consejeros.

Otra información de interés

Ebro Foods, S.A. tiene una participación del 40% en Riso Scotti S.p.A. Se trata de una inversión asociada consolidada por puesta en equivalencia.

Riso Scotti S.p.A. es una sociedad italiana con análogo género de actividad al del objeto social de Ebro Foods, S.A.

Se detallan a continuación las operaciones realizadas durante el ejercicio 2023 (2022) entre sociedades del Grupo Ebro y Riso Scotti (entidad asociada que no forma parte del Grupo Ebro), expresadas en miles de euros:

GRUPO EBRO FOODS

Cuentas semestrales consolidadas resumidas – Periodo anual finalizado el 31 de diciembre de 2023 (expresada en miles de euros)

Operaciones realizadas entre sociedades del Grupo Ebro Foods y Riso Scotti, S.p.A.

Sociedad del Grupo Ebro con la que se realiza la operación	Tipo de operación	Acumulado 2023 Importe	Acumulado 2022 Importe
Ebro Foods, S.A.	Prestación de servicios (ingreso)	6	4
Ebro Foods, S.A.	Dividendos recibido	400	1.000
Arotz Foods, S.A.U.	Compra de bienes (Terminados o en curso)	13	83
Herba Ricemills, S.L.U.	Compra de bienes (terminados o en curso)	488	444
Herba Ricemills, S.L.U.	Venta de bienes (terminados o en curso)	4.914	8.329
Herba Ricemills, S.L.U.	Venta de activos materiales, intangibles u otros activos	0	121
Herba Ricemills, S.L.U.	Otros gastos	0	5
Herba Ricemills, S.L.U.	Ingresos financieros	0	25
Herba Ricemills, S.L.U.	Prestación de servicios	12	0
Herba Foods, S.L.U.	Gastos financieros	54	0
Transimpex	Venta de bienes (terminados o en curso)	51	0
Transimpex	Compra de bienes (terminados o en curso)	931	0
Mundi Riso, S.R.L., S.R.L.	Compra de bienes (terminados o en curso)	823	1.423
Mundi Riso, S.R.L., S.R.L.	Venta de bienes (terminados o en curso)	2.444	2.681
Arrozeiras Mundiarroz, S.A.	Compra de bienes (terminados o en curso)	105	139
Geovita Functional Ingredients, S.R.L.	Compra de bienes (terminados o en curso)	54	134
Geovita Functional Ingredients, S.R.L.	Venta de bienes (terminados o en curso)	169	307
Herba Bangkok, S.L.	Venta de bienes (terminados o en curso)	237	1.756
Ebro Ingredients, BV	Venta de bienes (terminados o en curso)	604	243
Ebro Ingredients, BV	Compra de bienes (terminados o en curso)	0	63

GRUPO EBRO FOODS

Cuentas semestrales consolidadas resumidas – Periodo anual finalizado el 31 de diciembre de 2023 (expresada en miles de euros)

Saldos entre sociedades del Grupo Ebro Foods y Riso Scotti, S.p.A.

Sociedad del Grupo Ebro	Cuenta de Saldos	Breve explicación descriptiva	Saldo a 31/12/2023	Saldo a 31/12/2022
Ebro Foods, S.A.	43090000. Clientes Facturación varia	Gestión de marcas	6	4
Herba Ricemills S.L.U.	Clientes y Deudores comerciales	Facturas del mes de Diciembre con vencimientoEnero	1.305	345
Herba Ricemills S.L.U.	Proveedores y Acreedores comerciales	Facturas del mes de Diciembre con vencimientoEnero	94	192
Geovita Functional Ingredients, S.R.L.	Clientes y Deudores comerciales	Facturas del mes de Diciembre con vencimientoEnero	49	0
Geovita Functional Ingredients, S.R.L.	Proveedores y Acreedores comerciales	Facturas del mes de Diciembre con vencimientoEnero	32	22
Ebro Ingredients, BV	Proveedores y Acreedores comerciales	Facturas del mes de Diciembre con vencimientoEnero	42	0
Transimpex	Clientes y Deudores comerciales	Facturas del mes de Diciembre con vencimientoEnero	4	0
Herba Bangkok, S.L.	Clientes y Deudores comerciales	Facturas del mes de Diciembre con vencimientoEnero	69	158

Por último, se incluye a continuación el resumen de las remuneraciones de los administradores y a la dirección:

CONSEJEROS:

Concepto retributivo:

		Importe (miles euros)	
		PERIODO 31/12/2023	PERIODO 31/12/2022
Remuneraciones por pertenencia al Consejo y/o Comisiones del Consejo	2310	3.179	3.183
Sueldos	2311	1.508	1.508
Retribución variable en efectivo	2312	3.398	2.558
Sistemas de retribución basados en acciones	2313	0	
Indeminizaciones	2314	0	
Sistemas de ahorro a largo plazo	2315	0	
Otros conceptos	2316	0	
TOTAL	2320	8.085	7.249

DIRECTIVOS:

		Importe (miles euros)	
		PERIODO 31/12/2023	PERIODO 31/12/2022
Total remuneraciones recibidas por los directivos	2325	2.874	2.582

En relación con la información sobre las remuneraciones de los Consejeros se hace constar que en los importes consignados están incluidas las dietas que, durante 2023 (2022) el Presidente del Consejo de Administración de Ebro Foods, S.A., don Antonio Hernández Callejas, en su condición de Consejero de un filial del Grupo, Pastificio Lucio Garofalo, S.p.A. ha percibido de dicha sociedad y que ascienden a 5.000 (5.000) euros.

GRUPO EBRO FOODS

Cuentas semestrales consolidadas resumidas – Periodo anual finalizado el 31 de diciembre de 2023 (expresada en miles de euros)

Adicionalmente a los importes consignados, durante 2023 (2022) el Presidente del Consejo de Administración, como Consejero de la entidad asociada Riso Scotti, S.p.A. ha percibido de dicha sociedad la cantidad de 5.200 (5.200) euros en concepto de dietas.

En relación con la información correspondiente a la remuneración de directivos de este apartado, entiéndase por “directivos” tanto al *Chief Operating Officer* (COO) del Grupo Ebro, principal directivo del Grupo Ebro después del Presidente Ejecutivo, como a los responsables de las principales unidades departamentales de Ebro Foods, S.A. aunque no todos ellos tengan la consideración de “alta dirección”.

24. HECHOS POSTERIORES AL CIERRE DEL EJERCICIO

Con posteridad al cierre y hasta la aprobación de estas Cuentas semestrales consolidadas resumidas, excepto por lo comentado en la Nota 20 en relación con el expediente sancionador de la CNMC, no se han producido otros hechos posteriores significativos.



INFORME DE GESTIÓN 2023

EEFF RESUMIDOS CONSOLIDADOS

Ebro

ÍNDICE

1. **INTRODUCCIÓN**
2. **RESULTADO DE LAS UNIDADES DE NEGOCIO 2023**
 - 2.1 Arroz
 - 2.2 Pasta
3. **RESULTADO CONSOLIDADO DEL GRUPO 2023**
 - 3.1 Cuenta de resultados
 - 3.2 Evolución del endeudamiento
4. **CONCLUSIÓN**
5. **INFORMACIÓN DE GESTIÓN INTERMEDIA DE LA MATRIZ (Ebro Foods, S.A.)**
6. **CALENDARIO CORPORATIVO 2024**
7. **CÁLCULO MEDIDAS ALTERNATIVAS DE RENDIMIENTO**
8. **ADVERTENCIA LEGAL**



1. Introducción

- ❶ Cerramos el ejercicio 2.023 alcanzando los mejores resultados de nuestra historia, superando los obtenidos cuando aun teníamos la división de pasta seca.
- ❷ 1) La contención de la ola inflacionista, con costes más razonables en los ámbitos de la logística y la energía que en 2022; 2) nuestra sólida cadena de suministro y eficiente gestión de inventarios; 3) la entrada en funcionamiento de nuestras últimas inversiones para la categoría de platos listos para tomar y 4) el importante crecimiento de nuestros productos de alto valor, han sido algunos de los factores más determinantes para la consecución de este hito.
- ❸ Nuestra estrategia de incrementos de tarifas individualizados (*ad hoc*) ha tenido éxito y ha permitido corregir los desajustes estructurales.
- ❹ Hemos continuado avanzando en nuestra estrategia de simplificación y reordenación de la estructura en aquellas plataformas en las que, como en Reino Unido, Benelux y Canadá, teníamos más de un negocio.



2.1.1 Arroz 2023

- Año excelente de la división arrocera, cuyas ventas en volumen han excedido a las de 2.021 y prácticamente empatado las de 2.022, que recogían el efecto acopio de la Guerra en Ucrania.
- Hemos utilizado efectivamente nuestra privilegiada cadena de suministro para disfrutar de posiciones muy competitivas.
- Durante el ejercicio han entrado en funcionamiento alguna de nuestras inversiones, principalmente el incremento de capacidad en microondas.
- Las ventas de productos de mayor valor continúan la senda del crecimiento, especialmente nuestros productos de conveniencia y los segmentos premium.
- Hemos continuado ampliando nuestra presencia a otros países de África y Asia.



2.1.2 Arroz 2023

- La cifra de ventas aumenta un 4,9%, hasta 2.443,7 MEUR, respecto al ejercicio anterior. Este porcentaje indica una menor inflación en el último trimestre que durante el resto del año.
- La inversión publicitaria se eleva un 5,6%, hasta 56,9 MEUR. El incremento de la inversión está dirigida a favorecer los nuevos lanzamientos y al sostenimiento de nuestras cuotas de mercado, con un consumidor más concienciado con el ahorro.
- El Ebitda-A crece un 7,3%, hasta 311 MEUR. Inharvest contribuye con 6,3 MEUR. El tipo de cambio resta 4,5 MEUR a esta cifra.
- El Resultado Operativo sube un 9,3%, hasta 233 MEUR.

Miles de EUR	2021	2022	2023	23/21	TAMI 23/21
Ventas	1.858.919	2.329.486	2.443.719	4,9%	14,7%
Publicidad	43.789	53.898	56.890	5,6%	14,0%
EBITDA-A	247.680	289.830	310.988	7,3%	12,1%
Margen EBITDA-A	13,3%	12,4%	12,7%		
EBIT-A	189.087	222.664	242.950	9,1%	13,4%
Rtdo. Operativo	187.089	213.176	232.995	9,3%	11,6%



2.2.1 Pasta 2023

- Nuestro negocio de pasta fresca registra una importante recuperación de volúmenes, que en el caso de Francia es superior al 8%, impulsado por el continuo crecimiento de los gnocchi.
- En Garofalo, en un entorno de alta competencia en el segmento premium, continuamos manteniendo nuestros volúmenes en los principales mercados europeos. Crecemos a su vez en EE.UU. y continuamos desarrollando nuevos mercados.
- El mejor comportamiento de los precios de la energía y el transporte permiten mitigar, en parte, los aumentos de costes de algunos ingredientes importantes para el negocio del fresco, como son los copos de patatas y los huevos.
- Las subidas de tarifas y la mejora de la productividad permiten a Bertagni y Lustucru Frais restaurar los márgenes que se deterioraron en 2.022 y a Olivieri volver a la senda de los beneficios.
- Muy destacable ha sido el éxito de algunos nuevos lanzamientos, como el "gnocchi roll".



2.2.2 Pasta 2023

- La facturación se mantiene estable en torno a 652,2 MEUR. En los resultados de 2.022 Roland Monterrat contribuyó con 28,1 MEUR. A perímetro comparable el crecimiento es de 4,7%.
- La publicidad crece un 26,6%, hasta 31,5 MEUR, aproximándonos a los niveles de inversión del año 2021.
- El Ebitda-A de la división crece un 54,6%, hasta 90,4 MEUR, con un margen que se expande 4,9 p.p. El tipo de cambio no tiene efecto en este resultado. En 2.022 Roland Monterrat tuvo un Ebitda-A negativo de 1,7 MEUR.
- El Resultado Operativo recupera la senda positiva y crece hasta 53,6 MEUR.

Miles de EUR	2021	2022	2023	23/22	TAMI 23/21
Ventas	590.781	651.545	652.220	0,1%	5,1%
Publicidad	33.181	24.904	31.521	26,6%	-2,5%
EBITDA-A	68.825	58.478	90.435	54,6%	14,6%
Margen EBITDA-A	11,6%	9,0%	13,9%	54,5%	9,1%
EBIT-A	34.447	26.330	57.261	117,5%	28,9%
Rtdo. Operativo	30.374	3.184	53.557	1582,1%	32,8%



3.1 Cuenta de Resultados 2023

- La cifra de ventas consolidada se eleva un 3,9%, hasta 3.084,5 MEUR, impulsada por el fuerte crecimiento de la división arrocera.
- El Ebitda-A crece un 15,7%, hasta 387,2 MEUR. El margen Ebitda-A crece 1,3 p.p., hasta el 12,6%, por las mejoras operativas de las inversiones efectuadas los últimos ejercicios, la moderación de los precios de algunas de las materias primas principales y la relajación de otros costes como el transporte y la energía. Sigue existiendo inflación en otras materias primas como ciertas variedades y orígenes de arroz, los copos de patata, los huevos o la leche. La divisa resta 4,7 MEUR a esta cifra. Geográficamente, por origen, el EBITDA-A se desglosa como sigue: España 5,1%, Norteamérica 34,5%, Reino Unido 12,3%, Resto de Europa 42,6%, Asia 4,2% y Otros 1,3%.
- El Beneficio Neto* crece un 53,2%, hasta 187 MEUR, y lo hace en mayor medida que los demás resultados porque en 2022 se registró una pérdida extraordinaria de 20 MEUR por la venta del negocio de Roland Monterrat. A su vez, recoge un beneficio de 1,8 MEUR por la venta de la fábrica de Woodland. El Beneficio Neto* de 2021 incluía plusvalías por las desinversiones del negocio pasta seca, por lo que tampoco es comparable.

Miles de EUR	2021	2022	2023	23/22	TAMI 23/21
Ventas	2.427.068	2.967.672	3.084.457	3,9%	12,7%
Publicidad	75.474	77.161	86.314	11,9%	6,9%
EBITDA-A	301.860	334.622	387.171	15,7%	13,3%
Margen EBITDA-A	12,4%	11,3%	12,6%		
EBIT-A	207.295	233.599	284.297	21,7%	17,1%
Rtdo. Operativo	203.058	202.571	276.251	36,4%	16,6%
Rtdo. Antes Impuestos	198.731	185.807	273.857	47,4%	17,4%
Beneficio Neto*	238.629	122.059	186.964	53,2%	-11,5%
ROCE-A	10,1	10,5	12,6		

*Resultado neto atribuido a la sociedad dominante



3.2 Evolución del Endeudamiento

- Acabamos el año con una posición de Deuda Neta de 570,4 MEUR, 192,2 MEUR menos que a cierre de ejercicio 2022. Cabe recordar que la contabilización de los Puts que tenemos con los minoritarios de algunos negocios ya ascienden a 270 MEUR.
- El Circulante disminuye en 162,5 MEUR sobre el cierre del ejercicio anterior por la reducción de inventarios.
- Como anunciamos en los resultados del 1T22, en aquel trimestre adelantamos a la Hacienda francesa un pago por la plusvalía en la venta de las acciones de Panzani; dicho pago de 25,1 MEUR se ha recuperado finalmente en el periodo. Por ello, aunque el pago por impuesto de sociedades* en el 2023 es de 66,2 MEUR, el saldo es sólo de 41,1 MEUR.
- Las inversiones en Capex suponen un total de 141,7 MEUR durante el período; 22,9 MEUR más que en el ejercicio 2.022.
- La venta de la fábrica de Woodland, que adquirimos con la compra de los activos de Inharvest, reporta 10,6 MEUR.

Miles de EUR	31 Dic 21	31 Dic 22	31 Dic 23	23/22	TAMI 23/21
Deuda Neta	504.723	762.635	570.404	-25,2%	6,3%
Deuda Neta Media	865.418	645.809	831.747	28,8%	-2,0%
Fondos Propios	2.101.627	2.164.438	2.185.159	1,0%	2,0%
Apalancamiento DN	24,0%	35,2%	26,1%		
Apalancamiento DNM	41,2%	29,8%	38,1%		
x EBITDA-A (DN)	1,4	2,3	1,5		
x EBITDA-A (DNM)	2,4	1,9	2,1		

*Solamente con efecto en el Flujo de Caja y no así en la Cuenta de Resultados.



4. Conclusión

- Volvemos a demostrar la solidez y fortaleza de nuestro modelo de negocio, cerrando un ejercicio récord que supera los resultados históricos previos a la venta de pasta seca.
- Seguimos avanzado en la simplificación y optimización de nuestra estructura iniciando reorganizaciones en Benelux, Reino Unido y Canadá, que nos permitirán obtener ahorros y sinergias.
- Los esfuerzos de nuestra apuesta por la diferenciación, la innovación y el alto valor obtienen el reconocimiento de un consumidor que, en un contexto de ahorro, continúa fiel a nuestra cartera de marcas y productos de valor añadido.
- Continuamos apostando por el crecimiento orgánico invirtiendo más de 900 MEUR en Capex desde 2016. Durante el ejercicio 2.024 la mayor parte de nuestras inversiones en proyectos de crecimiento orgánico estarán concluidas.
- Tras varios años de fuertes inversiones con un dividendo ordinario sostenido en el tiempo, en este ejercicio 2024 vamos a proponer a la JGA un incremento del 15,8%, hasta 0,66 euros por acción.
- Vemos como en la última parte del ejercicio han surgido nuevos conflictos geopolíticos (conflicto armado entre Israel y Palestina y crisis en el Mar Rojo) cuyo impacto a priori no podemos prever pero confiamos en las fortalezas del Grupo para volver a abordar un excelente ejercicio.

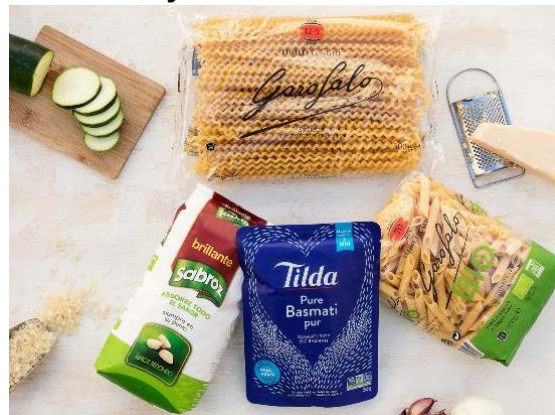

5. Información de gestión intermedia de la Matriz (Ebro Foods, S.A)

- En este periodo, las transacciones u operaciones más significativas en Ebro Foods, S.A. han sido las siguientes:

Distribución de dividendos aprobada por la Junta General de Accionistas el 6 de Junio de 2023: fue acordada el reparto de un dividendo a pagar en efectivo con cargo al beneficio del ejercicio 2022 y a reservas de libre disposición de 0,57 euros brutos por acción a pagar a lo largo del año 2023, por importe total de 87.703 miles de euros. El dividendo fue efectivo en tres pagos de 0,19 euros brutos por acción, cada uno de ellos, los días 3 de abril, 30 de junio y 2 de octubre de 2023.

Venta negocio de congelado Ebro Frost North América: El 29 de diciembre de 2023 se produjo la venta por importe de 54.299 miles de euros, del 100% del capital de Ebro Frost North America Inc. a Riviana Foods, Inc. (EEUU), sociedad dependiente 100% de Ebro Foods, S.A. El precio ha sido cobrado en efectivo por 12.634 miles de euros y compensación de préstamo por el resto. El 3 de enero de 2024, Ebro Frost North America se ha fusionado en Riviana Foods, Inc. Esta venta ha generado un resultado positivo para Ebro Foods, S.A. de 49.799 miles de euros antes del impuesto de sociedades.

Al 31 de diciembre de 2022, figuraban a largo plazo préstamos por importe total de 350 millones de euros. Los cuatro préstamos a largo plazo, firmados todos ellos a finales de 2021, son a vencimiento único en diciembre de 2024, con una tasa interés media del 0,45%, por lo que han sido reclasificados a corto plazo en 2023. Al vencimiento estos préstamos serán amortizados, y esta deuda será cancelada, bien con recursos de tesorería que actualmente ya tiene el Grupo, o bien con las refinanciaciones que pudieran gestionarse en su caso.

No se han producido otras transacciones ni operaciones significativas que hayan tenido incidencia relevante en la situación financiera de la matriz.

6. Calendario Corporativo

- En el año 2024 Ebro continúa con su compromiso de transparencia y comunicación y así adelantamos nuestro Calendario Corporativo para el ejercicio:

➤ 29 de febrero	Presentación resultados cierre 2023 ✓
➤ 2 de abril	Pago cuatrimestral de dividendo ordinario (0,22 EUR/acc)
➤ 24 de abril	Presentación resultados 1er trimestre 2024
➤ 28 de junio	Pago cuatrimestral de dividendo ordinario (0,22 EUR/acc)
➤ 29 de julio	Presentación de resultados del 1er semestre 2024
➤ 1 de octubre	Pago cuatrimestral de dividendo ordinario (0,22 EUR/acc)
➤ 30 de octubre	Presentación resultados 9M24



7. Cálculo Medidas Alternativas de Rend.

- De acuerdo con las directrices de la Autoridad Europea sobre Valores y Mercados (ESMA en sus siglas inglesas) a continuación incluimos la descripción de los principales indicadores utilizados en este Informe. Estos indicadores se utilizan recurrentemente y de forma consistente por el Grupo para explicar la evolución de su actividad y no se ha modificado su definición:

- EBITDA-A. Resultado antes de impuesto, amortización e intereses descontados los resultados considerados extraordinarios o no recurrentes (básicamente los derivados de transacciones relacionados con activos fijos del Grupo, costes de reestructuración industrial, resultados o provisiones de contenciosos, etc). El EBITDA-A está calculado de forma consistente con el EBITDA-A de años anteriores.
- EBIT-A. El EBIT-A se calcula detrayendo del EBITDA-A la amortización del ejercicio. El EBIT-A está calculado de forma consistente con el EBIT-A de años anteriores.

	<u>31/12/2021</u>	<u>31/12/2022</u>	<u>31/12/2023</u>	<u>2023 - 2022</u>
EBITDA(A)	301.860	334.622	387.171	52.549
Dotaciones para amortizaciones	(94.565)	(101.023)	(102.874)	(1.851)
EBIT(A)	207.295	233.599	284.297	50.698
Ingresos no recurrentes	9.454	1.807	3.848	2.041
Gastos no recurrentes	(13.691)	(32.835)	(11.894)	20.941
RESULTADO OPERATIVO	203.058	202.571	276.251	73.680

- CAPEX. Pagos por inversiones en activos fijos productivos.
- Deuda Neta:

	<u>31/12/2021</u>	<u>31/12/2022</u>	<u>31/12/2023</u>
(+) Pasivos financieros no corrientes	598.509	553.164	175.108
(+) Otros pasivos financieros corrientes	445.916	394.833	728.359
(+) Pasivos financieros disponibles para la venta	0	0	0
(-) Préstamos a empresas asociadas	(1.122)	(1.122)	(1.122)
(-) Suma de fianzas a pagar	(84)	(676)	(501)
(-) Tesorería y otros activos líquidos	(539.239)	(184.950)	(329.988)
(-) Derivados – activo	(527)	(1.457)	(2.225)
(+) Derivados – pasivo	1.270	2.843	773
TOTAL DEUDA NETA	504.723	762.635	570.404

- Deuda Neta (media): La deuda neta media se corresponde con la media móvil de un período de 13 meses del cálculo de deuda neta anterior.
- Capital Circulante (medio). Media móvil de un período de 13 meses de la suma de existencias, clientes por ventas y prestaciones de servicios, otras partidas deudoras menos acreedores comerciales y otras deudas corrientes.
- Capital Empleado (medio). Media móvil de un período de 13 meses de la suma de intangibles, propiedades, planta y equipo y capital circulante.
- ROCE-A: Cociente entre el resultado medio después de amortizaciones y antes de impuestos del último período de doce meses (sin extraordinarios o no recurrentes) dividido entre el capital empleado medio definido anteriormente. El ROCE-A está calculado de forma consistente con el ROCE de años anteriores.

8. Advertencia Legal

- Esta presentación contiene nuestro leal entender a la fecha de la misma en cuanto a las estimaciones sobre el crecimiento futuro en las diferentes líneas de negocio y el negocio global, cuota de mercado, resultados financieros y otros aspectos de la actividad y situación concernientes a la Compañía. Todos los datos que contiene este informe están elaborados según las Normas Internacionales de Contabilidad (NIC's). El contenido de esta presentación no es garantía de nuestra actuación futura e implica riesgos e incertidumbres. Los resultados reales pueden ser materialmente distintos de los indicados en nuestras estimaciones como resultado de varios factores.
- Analistas e inversores no deben depender de estas estimaciones que hablan sólo a la fecha de esta presentación. Ebro Foods no asume la obligación de informar públicamente de los resultados de cualquier revisión de estas estimaciones que pueden estar hechas para reflejar sucesos y circunstancias posteriores de la fecha de esta presentación, incluyendo, sin limitación, cambios en los negocios de Ebro Foods o estrategia de adquisiciones o para reflejar acontecimientos de sucesos imprevistos. Animamos a analistas e inversores a consultar el Informe Anual de la Compañía así como los documentos presentados a las Autoridades, y en particular a la CNMV.
- Los principales riesgos e incertidumbres que afectan a las actividades de el Grupo son los mismos que se detallan en las Cuentas Anuales Consolidadas y en su Informe de Gestión correspondientes al ejercicio cerrado a 31 de diciembre de 2022 y que se encuentra disponible en la web www.ebrofoods.es. Estimamos que durante el presente ejercicio no se han producido cambios significativos. El Grupo mantiene cierta exposición a los mercados de materias primas y al traslado de modificaciones en el precio a sus clientes. Asimismo, existe una exposición a fluctuaciones en los tipos de cambio, especialmente del dólar, y a variaciones de los tipos de interés.