

GS WEALTH, SIL, S.A.

Nº Registro CNMV: 56

Informe Semestral del Segundo Semestre 2024

Gestora: RENTA 4 GESTORA, S.G.I.I.C., S.A. **Depositario:** RENTA 4 BANCO, S.A. **Auditor:** Ernst & Young, S.L.

Grupo Gestora: RENTA 4 BANCO **Grupo Depositario:** RENTA 4 BANCO **Rating Depositario:** ND

El presente informe, junto con los últimos informes periódicos, se encuentran disponibles por medios telemáticos en www.renta4.es.

La Entidad Gestora atenderá las consultas de los clientes, relacionadas con las IIC gestionadas en:

Dirección

PS. DE LA HABANA, 74, 2º, DCH

28036 - Madrid

913848500

Correo Electrónico

gestora@renta4.es

Asimismo cuenta con un departamento o servicio de atención al cliente encargado de resolver las quejas y reclamaciones. La CNMV también pone a su disposición la Oficina de Atención al Inversor (902 149 200, e-mail: inversores@cnmv.es).

INFORMACIÓN SOCIEDAD

Fecha de registro: 23/06/2023

1. Política de inversión y divisa de denominación

Categoría

Tipo de Sociedad: Sociedad de Inversión Libre Vocación inversora: 45 Perfil de Riesgo: 6

La sociedad cotiza en el Mercado Alternativo Bursátil.

Descripción general

Política de inversión: La SIL podrá invertir entre un 0% y 100% de su patrimonio en IIC financieras, recogidas en el artículo 48.1. c) y d) del Reglamento de IIC que sean activo apto, armonizadas o no, pertenecientes o no al grupo de la Gestora.

Se podrá invertir hasta un máximo conjunto del 10% del patrimonio en IICIL con una rentabilidad acreditada y sostenida, gestionadas por gestoras de reconocido prestigio, acorde con la gestión de la SIL; y en acciones y participaciones de entidades de capital riesgo españolas o extranjeras similares, siempre que sean transmisibles, gestionadas o no por entidades del grupo de la Gestora. El cálculo del valor liquidativo de estos activos podrá ser de inferior periodicidad que el de la SIL. No se invertirá en activos ilíquidos.

Operativa en instrumentos derivados

Una información más detallada sobre la política de inversión del Sociedad se puede encontrar en su folleto informativo.

Divisa de denominación EUR

2. Datos económicos

2.1.b) Datos generales.

Cuando no exista información disponible las correspondientes celdas aparecerán en blanco

	Período actual
Nº de acciones	573.653,00
Nº de accionistas	35
Dividendos brutos distribuidos por acción (EUR)	0,00

Fecha	Patrimonio fin de periodo (miles de EUR)	Valor liquidativo definitivo
Periodo del informe	6.093	
Diciembre 2023	5.308	10,1873
Diciembre 2022		
Diciembre 2021		

Valor liquidativo (EUR)	Fecha	Importe	Estimación que se realizó
Último estimado			
Último definitivo	2024-11-22	10,5769	

Notas: En el caso de IIC cuyo valor liquidativo no se determine diariamente, los datos se refieren al último disponible.

Cotización de la acción, volumen efectivo y frecuencia de contratación en el periodo del informe

Cotización (€)			Volumen medio mensual (miles €)	Frecuencia (%)	Mercado en el que cotiza
Mín	Máx	Fin de periodo			
0,00	0,00	0,00	0	0,00	N/D

Comisiones aplicadas en el período, sobre patrimonio medio

	% efectivamente cobrado						Base de cálculo	Sistema de imputación
	Periodo			Acumulada				
	s/patrimonio	s/resultados	Total	s/patrimonio	s/resultados	Total		
Comisión de gestión	0,53	0,15	0,68	1,05	0,21	1,26	patrimonio	
Comisión de depositario			0,05			0,10	patrimonio	

2.2 Comportamiento

Cuando no exista información disponible las correspondientes celdas aparecerán en blanco

A) Individual. Divisa EUR

Rentabilidad (% sin anualizar)

Acumulado año t actual		Anual			
Con último VL estimado	Con último VL definitivo	Año t-1	Año t-2	Año t-3	Año t-5
	4,27				

El último VL definitivo es de fecha: 22-11-2024

El último VL estimado es de fecha:

La periodicidad de cálculo del valor liquidativo es diaria

Recuerde que rentabilidades pasadas no presuponen rentabilidades futuras. Sólo se informa si se ha mantenido una política de inversión homogénea en el período.

Gastos (% s/ patrimonio medio)	Acumulado 2024	Anual			
		2023	Año t-2	Año t-3	Año t-5
Ratio total de gastos (iv)	1,49	1,25			

(iv) Incluye los gastos directos soportados en el periodo de referencia: comisión de gestión sobre patrimonio, comisión de depositario, auditoría, servicios bancarios (salvo gastos de financiación), y resto de gastos de gestión corriente, en términos de porcentaje sobre patrimonio medio del periodo. En el caso de fondos/compartimentos que invierten más de un 10% de su patrimonio en otras IIC se incluyen también los gastos soportados indirectamente, derivados de esas inversiones, que incluyen las comisiones de suscripción y de reembolso. Este ratio no incluye la comisión de gestión sobre resultados ni los costes de transacción por la compraventa de valores.

En el caso de inversiones en IIC que no calculan su ratio de gastos, éste se ha estimado para incorporarlo en el ratio de gastos.

Evolución del valor liquidativo, cotización o cambios aplicados últimos 5 años

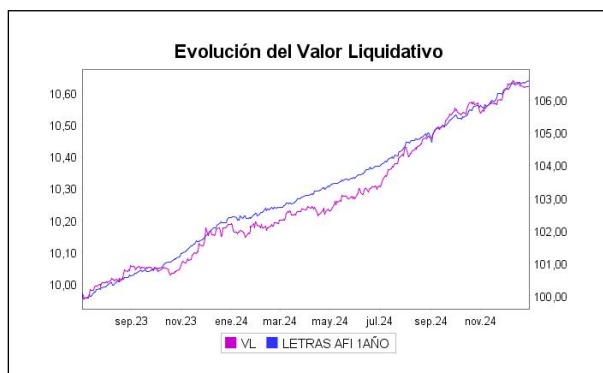

Rentabilidad semestral de los últimos 5 años

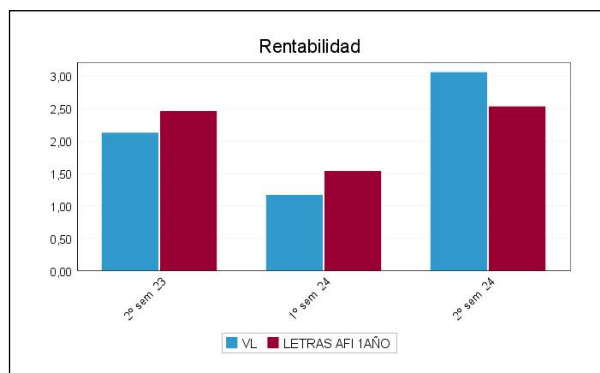

2.3 Distribución del patrimonio al cierre del período (Importes en miles de EUR)

Distribución del patrimonio	Fin período actual		Fin período anterior	
	Importe	% sobre patrimonio	Importe	% sobre patrimonio
(+) INVERSIONES FINANCIERAS	5.939	97,47	5.577	94,33
* Cartera interior	1.224	20,09	1.095	18,52
* Cartera exterior	4.657	76,43	4.408	74,56
* Intereses de la cartera de inversión	58	0,95	74	1,25
* Inversiones dudosas, morosas o en litigio	0	0,00	0	0,00
(+) LIQUIDEZ (TESORERÍA)	178	2,92	345	5,84
(+/-) RESTO	-23	-0,38	-10	-0,17
TOTAL PATRIMONIO	6.093	100,00 %	5.912	100,00 %

Notas:

El período se refiere al trimestre o semestre, según sea el caso.

Las inversiones financieras se informan a valor e estimado de realización.

2.4 Estado de variación patrimonial

	% sobre patrimonio medio			% variación respecto fin período anterior
	Variación del período actual	Variación del período anterior	Variación acumulada anual	
PATRIMONIO FIN PERIODO ANTERIOR (miles de EUR)	5.912	5.308	6.084	
± Compra/venta de acciones (neto)	0,00	9,45	9,17	-100,00
- Dividendos a cuenta distribuidos	0,00	0,00	0,00	0,00
± Rendimientos netos	3,00	1,20	4,26	165,25
(+) Rendimientos de gestión	3,82	1,91	5,79	112,04
(-) Gastos repercutidos	0,84	0,73	1,58	22,72
- Comisión de sociedad gestora	0,68	0,58	1,26	23,70
- Gastos de financiación	0,00	0,00	0,00	0,00
- Otros gastos repercutidos	0,16	0,15	0,31	18,84
(+) Ingresos	0,02	0,02	0,04	44,38
(+) Revalorización inmuebles uso propio y resultados por enajenación inmovilizado	0,00	0,00	0,00	0,00
PATRIMONIO FIN PERIODO ACTUAL (miles de EUR)	6.093	5.912	6.093	

Nota: El período se refiere al trimestre o semestre, según sea el caso.

3. Inversiones financieras

Se ha mantenido la distribución en renta fija con objetivo "buy and hold". Para minimizar el riesgo hemos utilizado fondos de inversión vs bonos, en cuanto al rating de media no bajamos de investment grade. En renta variable selección de pocas acciones, no suponiendo apenas el 5% de la cartera.

4. Hechos relevantes

	SI	NO
a. Suspensión temporal de la negociación de acciones		X
b. Reanudación de la negociación de acciones		X
c. Reducción significativa de capital en circulación		X
d. Endeudamiento superior al 5% del patrimonio		X
e. Cambio en elementos esenciales del folleto informativo		X
f. Otros hechos relevantes		X

5. Anexo explicativo de hechos relevantes

No aplicable.

6. Operaciones vinculadas y otras informaciones

	SI	NO
a. Accionistas significativos en el capital de la sociedad (porcentaje superior al 20%)	X	
b. Modificaciones de escasa relevancia en los Estatutos Sociales		X
c. Gestora y el depositario son del mismo grupo (según artículo 4 de la LMV)	X	
d. Se han realizado operaciones de adquisición y venta de valores en los que el depositario ha actuado como vendedor o comprador, respectivamente		X
e. Se han adquirido valores o instrumentos financieros emitidos o avalados por alguna entidad del grupo de la gestora, sociedad de inversión o depositario, o alguno de éstos ha actuado como colocador, asegurador, director o asesor o se han prestado valores a entidades vinculadas		X
f. Se han adquirido valores o instrumentos financieros cuya contrapartida ha sido una entidad del grupo de la gestora, sociedad de inversión o depositario u otra IIC gestionada por la misma gestora u otra gestora del grupo		X
g. Se han percibido ingresos por entidades del grupo de la gestora que tienen como origen comisiones o gastos satisfechos por la SICAV.	X	
h. Diferencias superiores al 10% entre valor liquidativo estimado y el definitivo a la misma fecha		X
i. Se ha ejercido el derecho de disposición sobre garantías otorgadas (sólo aplicable a SIL)		X
j. Otras informaciones u operaciones vinculadas	X	

	Al final del periodo
k. % endeudamiento medio del periodo	0,00
l. % patrimonio afectado por operaciones estructuradas de terceros en las que la IIC actúe como subyacente.	0,00
m. % patrimonio vinculado a posiciones propias del personal de la sociedad gestora o de los promotores	0,00

7. Anexo explicativo sobre operaciones vinculadas y otras informaciones

a) Un accionista posee participaciones significativas directas del 33,73% del patrimonio de la sociedad .

c) Gestora y depositario pertenecen al grupo Renta 4. Pueden existir operaciones vinculadas repetitivas y sometidas a un procedimiento de autorización simplificado, relativas a compraventa de Divisas y/o Repos de Deuda Publica, que realiza la Gestora con el Depositario.

g) Las comisiones de liquidación percibidas por entidades del grupo han sido de 60,00 euros, lo que supone un 0,00%.

La comisión de depositaria percibida por entidades del grupo ha sido de 3.019,02 euros, lo que supone un 0,05%. Ya informado en el Apartado 2 del presente informe.

Las cantidades percibidas por las entidades del grupo en concepto de otros pagos han sido 726,00, lo que supone un 0,01%.

j) El fondo ha realizado otras operaciones vinculadas por importe de 1.053.260,34 euros, suponiendo un 17,35%.

- Esta IIC ha realizado operaciones de suscripción/reembolso o mantiene posiciones en otras IICs gestionadas por Renta 4 Gestora.

La comisión de gestión generada por estas entidades se devuelve íntegramente a la IIC inversora.

Nota: El periodo de las operaciones relacionadas corresponde al del Informe, y los porcentajes se refieren al Patrimonio Medio de la IIC en el periodo de referencia.

8. Información y advertencias a instancia de la CNMV

No aplicable.

9. Anexo explicativo del informe periódico

1. SITUACIÓN DE LOS MERCADOS Y EVOLUCIÓN DEL FONDO.

a. Visión de la gestora sobre la situación de los mercados.

TEXTO DE LA GESTORA VISIÓN 2024

El comienzo del 2024 se presentaba con una elevada incertidumbre en torno a la geopolítica, la inflación, los tipos, el crecimiento, el PIB, el empleo, la energía, y una buena parte del mundo celebrando elecciones.

Sin embargo, el año ha finalizado subidas generalizadas en la renta variable global (Bloomberg World +15,7% en USD), destacando especialmente Estados Unidos, con el S&P 500 cerca de máximos históricos.

Desde un punto de vista macro, la economía estadounidense ha mostrado resiliencia a lo largo del año. La fortaleza del mercado laboral, un sólido consumo privado y un robusto sector servicios compensaron la debilidad relativa del sector manufacturero. Por su parte, las economías de la Eurozona siguen presentando bajos crecimientos y tensiones políticas internas. La incertidumbre derivada de las elecciones en varios países, junto con los desafíos fiscales, complica la capacidad de los gobiernos europeos para implementar estímulos. En China se sigue observando debilidad estructural, especialmente de la inversión inmobiliaria y del consumo interno. Se anunciaron políticas de estímulo, pero se duda de su eficacia para abordar los problemas subyacentes.

El año 2024 ha marcado un cambio en las políticas monetarias globales, con divergencias entre regiones, explicadas por combinaciones diversas de crecimiento e inflación. A finales de 2023, el mercado descontaba hasta 6 y 7 recortes, que finalmente han sido sólo 4 tanto en el caso de la Fed como en el del BCE, bajadas que no han llegado hasta bien avanzado el año. Desde el punto de vista geopolítico, más de 70 países celebraron elecciones, incluyendo la reelección de Donald Trump en los Estados Unidos, hecho que ha elevado la incertidumbre sobre las políticas económicas y comerciales.

En este contexto, la renta variable ha tenido un buen comportamiento, apoyada por el ciclo económico, los resultados empresariales, las bajadas de tipos de interés, y a pesar de los riesgos geopolíticos mencionados. Los avances no obstante han sido heterogéneos por geografías, con un mejor comportamiento en EE. UU. (S&P +23,3%, Nasdaq Composite +28,6% y Russell 2000 +10,0%) frente a Europa (Eurostoxx 50 +8,3%, Stoxx Europe 600 +6,0%), con la peor evolución en Francia (CAC -2,5%) y la mejor en Alemania (DAX +19%) y España (Ibex +14,5%). Respecto a otras geografías, el Nikkei japonés ha subido en el año un +19,2%, el HSCI chino un +17,7%, y por el contrario el Bovespa brasileño ha caído un -

10%.

En Estados Unidos (S&P 500), los beneficios han crecido un 10% en 2024, y el múltiplo PER se han expandido, de 22x sobre beneficios 2023, a 24,7x sobre beneficios 2024. El S&P encadena así dos años consecutivos subiendo más de un 20% (+24% en 2023). Si excluimos Nvidia únicamente, el retorno del S&P se reduciría 5 puntos porcentuales. Destaca asimismo el mejor comportamiento de cíclicos vs. defensivos (+12%), y crecimiento vs. valor (+12%).

En Europa, las alzas han sido de un solo dígito (Eurostoxx +8%, Stoxx Europe 600 +6%), y se explican también por una combinación de los dos factores, si bien de forma más moderada: beneficios (+3% en 2024e frente a 2023), y ligera expansión en los múltiplos de valoración (PER 2024 de 14x en el caso del Stoxx 600, vs. 13,5x en 2023). El mejor comportamiento se ha visto en el sector bancario (+26%), seguros (+18%), telecomunicaciones y media (+16%), frente a caídas en autos (-12%), recursos básicos (-11%), químicas (-8,3%) y alimentación y bebidas (-7,7

Las innovaciones disruptivas han desempeñado un papel central en los mercados y las tendencias industriales de 2024, con un enfoque especial en dos áreas principales: la inteligencia artificial generativa (IA) y los medicamentos GLP-1. La IA generativa está experimentando un crecimiento explosivo, transformando múltiples industrias. Por su parte, los medicamentos GLP-1, conocidos por su eficacia en la pérdida de peso y el tratamiento de la diabetes tipo 2, se han consolidado como un avance médico significativo.

Respecto a la Renta Fija, en 2024 hemos asistido al inicio de la normalización monetaria, con los principales bancos centrales de Occidente comenzando a bajar sus tipos de interés. En concreto, el Banco Central Europeo (BCE) ha reducido sus tipos de interés de referencia en 100 puntos básicos (p.b.), dejando el tipo de depósito en el 3%. Igualmente, la Reserva Federal (Fed) estadounidense ha bajado los suyos en la misma cuantía, hasta el 4,25%-4,50%. Estas bajadas se han situado por debajo de lo que pronosticaba el mercado al cierre de 2023.

Por el lado de las primas de riesgo del resto de la deuda europea hay que destacar el fuerte incremento de la francesa tras las elecciones legislativas celebradas en el país, que resultaron en un parlamento muy dividido y en la imposibilidad de formar un Gobierno sólido y estable, arrojando una gran incertidumbre sobre el programa fiscal del país, en un momento en el que Francia debe hacer reformas estructurales para reducir su excesivo déficit público

En los mercados de materias primas, el Brent cierra 2024 en 74 USD/barril, tras haberse movido en un rango de 69-92 usd/b, lastrado por el exceso de oferta y una demanda débil en China, y soportado parcialmente por las tensiones geopolíticas. Por su parte, el oro ha sido uno de los grandes ganadores de 2024, con subidas superiores al 26%, apoyado por las compras de los bancos centrales, el crecimiento de la deuda pública, las bajadas de tipos de intervención y en su calidad de cobertura frente a inflación y riesgo geopolítico.

En el mercado de divisas, el dólar se ha apreciado (+6% vs euro) en el año, en un contexto de fortaleza del ciclo americano.

b. Decisiones generales de inversión adoptadas

Se ha mantenido la distribución en renta fija con objetivo "buy and hold". Para minizar el riesgo hemos utilizado fondos de inversión vs bonos, en cuanto al rating de media no bajamos de investment grade. En renta variable selección de pocas acciones, no suponiendo apenas el 5% de la cartera.

Durante el segundo semestre de 2024 se ha asistido a las juntas de accionistas de algunas compañías:

- Nacionales: Izertis

c. Índice de referencia

N/A

d. Evolución del patrimonio, partícipes, rentabilidad y gastos de la IIC.

El patrimonio de la sociedad a fin de periodo se sitúa en 6,093 millones de euros.

El número de accionistas a fin del periodo se sitúa en 35

La rentabilidad obtenida por la sociedad en el periodo se sitúa en 2,63%

Los gastos soportados por la sociedad han sido 0,73% del patrimonio a fin del periodo.

El valor liquidativo de la sociedad se sitúa en 10,5769 a fin del periodo.

La rentabilidad de 2,63% obtenida por la sociedad en el periodo, sitúa a la IIC por encima de la rentabilidad media obtenida por la letra a 12 meses, que es de 2,53%

e. Rendimientos del fondo en comparación con el resto de fondos de la gestora.

La rentabilidad de 2,63% obtenida por la sociedad en el periodo, sitúa a la IIC por encima de la rentabilidad media con su misma vocación inversora (GLOBAL), siendo ésta última de -0,97%

2. INFORMACIÓN SOBRE LAS INVERSIONES.

a. Inversiones concretas realizadas durante el periodo.

TERRANO IBERAN OPPORTUNITIES C EUR

[INMOBILIARIO] 198,6200 3,60% 3,39% 30/11/2024
ARCANO EUROPEAN INCOME FUND ESG SELECTION N CAP
CANDRIAM BONDS EURO SHORT TERM CLASS R EUR CAP
sSENIOR FLOATING RATE FUND ESG SELECTION FIL NRA
EVLI SHORT CORPORATE BOND IB
JPM FUNDS - GLOBAL CORPORATE BOND DURATION-HEDGED
LSF ARCANO LOW VOLATILITY EUROPEAN INC FD CE-A CAP
MUZINICH ENHANCEDYIELD S/T EUR ACC
MUZINICH ENHANCEDYIELD S/T HEUR ACC R
[NEUBERGER BERMAN CORP HYBRID BOND FUND EUR I
NORDEA 1 - LOW DUR EUR COV BND BC- E

b. Operativa del préstamo de valores.

N/A

c. Operativa en derivados y adquisición temporal de activos.

d. Otra información sobre inversiones.

N/A

3. EVOLUCIÓN DEL OBJETIVO CONCRETO DE RENTABILIDAD.

N/A

4. RIESGO ASUMIDO POR EL FONDO.

Durante el segundo semestre la volatilidad de la sociedad ha sido de 1.06, en comparación con la volatilidad de los índices en el mismo periodo que es de 13.76 para el Ibex 35, 14.53 para el Eurostoxx, y 13.34 el S&P. El Ratio Sharpe a cierre del periodo es de 0.79. El ratio Sortino es de 0.79 mientras que el Downside Risk es 0.73.

5. EJERCICIO DERECHOS POLITICOS.

En cuanto a los derechos políticos inherentes a los valores integrados en la IIC gestionada por Renta 4 Gestora S.A., S.G.I.I.C, ejerce los derechos políticos (asistencia, delegación o voto) inherentes a los valores, cuando su IIC bajo gestión tiene una participación que represente porcentaje igual o superior al 1% del capital social o cuando la gestora, de conformidad con la política de ejercicio de derechos de voto, lo considere relevante o cuando existan derechos económicos a favor de accionistas, tales como prima de asistencia a juntas que se ejercerá siempre.

En caso de ejercicio, el sentido del voto será, en general, a favor de las propuestas del Consejo de Administración, salvo que los acuerdos a debate impliquen una modificación en la gestión de la sociedad emisora, contraria a la decisión que motivó la inversión en la Compañía.

En el caso de las acciones del valor Renta 4 de esta sociedad (en el caso de tenerlas en cartera), el ejercicio de los Derechos de Voto sobre Renta 4 Banco son ejercidos por la persona designada por la Junta General o el Consejo de Administración.

6. INFORMACIÓN Y ADVERTENCIAS CNMV.

JUNTA GENERAL DE ACCIONISTAS

- En el mes de junio la IIC delegó el voto al Presidente del Consejo de Administración de Izertis

REMUNERACIÓN DE LA TESORERÍA

- La remuneración de la cuenta corriente en el depositario es de STR -0.5%

OPERACIONES VINCULADAS ENTRE IIC DE RENTA

- Esta IIC ha realizado operaciones de suscripción/reembolso o mantiene posiciones en otras IICs gestionadas por Renta 4 Gestora.

La comisión de gestión generada por estas entidades se devuelve íntegramente a la IIC inversora.

ASESORAMIENTO

El fondo recibe asesoramiento por parte de WELZIA MANAGEMENT, SGIIC, S. A

7. ENTIDADES BENEFICIARIAS DEL FONDO SOLIDARIO E IMPORTE CEDIDO A LAS MISMAS.

N/A

8. COSTES DERIVADOS DEL SERVICIO DE ANÁLISIS.

El coste de análisis asociado al fondo GS WEALTH SIL SA para el segundo semestre de 2024 es de 370.12€, siendo el total anual 733.7€, que representa un 0.000250% sobre el patrimonio.

9. COMPARTIMENTOS DE PROPÓSITO ESPECIAL (SIDE POCKETS).

N/A

10. PERSPECTIVAS DE MERCADO Y ACTUACIÓN PREVISIBLE DEL FONDO.

Mercado alcista en renta variable, estable en renta fija. Mantener las posiciones actuales, incrementado paulatinamente a los resultados empresariales la posición en renta variable.

PERSPECTIVAS DE LA GESTORA 2025

Tras un 2024 positivo para los mercados financieros, 2025 se presenta como un año con muchas "piezas móviles", a la espera de definición de las políticas de la nueva administración Trump, que tendrán implicaciones relevantes en términos de crecimiento, inflación, política monetaria y fiscal. Desde un punto de vista macro, se espera una desaceleración global moderada, con un crecimiento alrededor del 3,0% en 2025.

Estados Unidos sigue creciendo por encima de otras economías desarrolladas. De cara al futuro, los principales apoyos son: continuación de las bajadas de tipos de la Fed, reducción de impuestos (sociedades y personas físicas), desregulación, relocalización industrial y energía barata. Los principales riesgos son: aranceles, menor inmigración y elevado déficit público.

En Europa, a pesar de la revisión a la baja de las previsiones de crecimiento del BCE (antes de la victoria de Trump), el riesgo sigue siendo a la baja para el conjunto de la eurozona, teniendo en cuenta: los posibles aranceles en Estados Unidos, incertidumbre política, lastre de cuentas públicas, o China. Los potenciales apoyos son: bajadas de tipos del BCE, negociaciones comerciales, mayor estímulo fiscal (Alemania), y resolución de conflictos bélicos.

China anunció una batería de estímulos económicos en 2024 que, si bien podrían servir para estabilizar sus mercados financieros, solo apoyan parcialmente al sector inmobiliario y no abordan el problema principal: recuperar la confianza consumidora y el consumo privado.

La inflación ha continuado el proceso desinflacionario en 2024, pero podría encontrarse obstáculos a futuro, especialmente en Estados Unidos. En Europa, ha habido moderación, si bien persisten riesgos asociados a sector servicios y salarios, así como depreciación del euro.

Respecto a la política monetaria, los tipos de intervención deberían seguir cayendo en 2025 de forma gradual, hacia niveles neutrales, superiores al anterior ciclo económico (tipos 0%), ante una inflación más alta que en el pasado, por factores estructurales, más allá del ciclo económico y de las políticas Trump 2.0. La Fed se encuentra en un punto crucial, con debates sobre si puede mantener su política actual sin poner en riesgo la estabilidad económica o financiera.

De cara a próximos meses, los principales apoyos para que la renta variable siga teniendo un buen comportamiento son :1) las bajadas de tipos 2) la elevada liquidez; 3) la continuidad en el crecimiento en beneficios empresariales; 4) la rotación sectorial desde los sectores que más han impulsado las subidas, hacia otros rezagados; 5) la reducción de oferta neta. Entre los principales riesgos: 1) aranceles, que generarían presiones inflacionistas en las economías que los implementen, y podrían reducir el crecimiento global en al menos 1 punto porcentual. 2) el déficit fiscal de EE. UU. (bajo la administración Trump podría alcanzar el 7% del PIB, llevando a preocupaciones sobre la sostenibilidad de la deuda a largo plazo), 3) conflictos geopolíticos (Rusia-Ucrania, Oriente Medio). La potencial materialización de alguno de estos riesgos provocará volatilidad a lo largo del año, como ha ocurrido históricamente.

A nivel micro/empresarial, de cara a 2025, el consenso (Factset) apunta a beneficios creciendo al 15% en el S&P, y del 8% en el Stoxx 600, para posteriormente crecer en 2026 alrededor al 14% en el S&P 500 y al 10% en Stoxx 600. Los resultados empresariales determinan la evolución de las bolsas en el medio y largo plazo. La temporada de publicación de resultados 4T24, junto con las guías 2025 será importante.

Desde un punto de vista de valoración, el S&P estadounidense cotiza 22x (PER 12m fwd), una prima del 30% frente a la media de 17,5x desde el año 2000, niveles de valoración que son exigentes si comparamos frente a las yields reales. No obstante, si ajustamos por los "7 magníficos" los niveles de valoración están más en línea con la media histórica. Europa cotiza a 13,5x, en línea con la media desde el año 2000 (de 13,5x).

La renta variable europea acumula un peor comportamiento relativo a la americana en 8 de los últimos 10 años. Desde un punto de vista de valoración relativa, Europa está en los niveles más baratos frente a Estados Unidos de más de 20 años (descuento del 35-40%, vs. promedio del 18% desde 200). Una de las cuestiones clave para 2025 es la continuidad de este mejor comportamiento relativo de EE.UU. vs. Europa, a pesar de la sobrevaloración relativa y de cuestiones en la economía estadounidense como la excesiva deuda pública y el elevado déficit fiscal y comercial.

Operaciones corporativas. Los mensajes de buena parte de las compañías en los últimos meses están enfocados en el crecimiento, con una economía creciendo, pero por debajo de su potencial, y con balances generalmente sólidos, tras un desapalancamiento financiero en los últimos años. Dichas operaciones corporativas serán un catalizador para el mercado, especialmente en algunos sectores.

En ese contexto de mercado, seguimos sobreponderando la calidad, la certeza del flujo de caja, la visibilidad, estabilidad, elevada rentabilidad sobre el capital empleado y liquidez. Cobra por tanto mayor importancia, si cabe, la selección de valores. Creemos que seguirá habiendo una búsqueda de calidad en la renta variable, empresas que puedan aumentar sus beneficios de forma constante a lo largo de los ciclos, gracias a su buen posicionamiento en sectores más resistentes, sus ingresos recurrentes y poder de fijación de precios, con mayor consistencia de los beneficios en tiempos difíciles. Es fundamental adoptar un enfoque de análisis "bottom-up", buscando compañías que tengan el potencial de generar ingresos

y resultados sólidos a lo largo de los ciclos económicos. Creemos que, en un entorno como el actual, la gestión activa es crucial para generar crecimiento rentable en las carteras, y especialmente útil para ayudar a los inversores a mantener un sesgo de calidad cuando navegan por un terreno de mercado potencialmente volátil por delante.

Respecto a divisas, el dólar estadounidense probablemente se fortalecerá en un contexto de tarifas y estímulos fiscales. Por su parte, el crudo podría verse presionado a la baja. El oro, gran ganador en 2024, podría seguir viéndose apoyado por los bajos tipos y compras de bancos centrales.

Respecto a la renta fija, a pesar del inicio del ciclo de relajación monetaria por parte de los principales bancos centrales occidentales, la deuda pública presenta rentabilidades que son todavía atractivas.

En este segmento del mercado, además, consideramos que los bonos de los organismos supranacionales son especialmente atractivos.

También consideramos atractivos los niveles de la deuda corporativa grado de inversión, en cuanto a rentabilidad total ofrecida. Creemos que la deuda corporativa grado de inversión ofrece una rentabilidad atractiva que nos protege, además, de que se dé un escenario de deterioro económico mayor de lo esperado, que se traduciría en mayores bajadas de tipos de lo que descuenta el mercado. Por el lado del high yield, somos cautos ante el escenario de incertidumbre macro al que nos enfrentamos.

10. Detalle de inversiones financieras

Descripción de la inversión y emisor	Divisa	Periodo actual		Periodo anterior	
		Valor de mercado	%	Valor de mercado	%

Notas: El período se refiere al final del trimestre o semestre, según sea el caso.

Los productos estructurados suponen un % de la cartera de inversiones financieras del fondo o compartimento.

11. Información sobre la política de remuneración

Renta 4 Gestora SGIIC, S.A. dispone de una Política de Remuneraciones cuyo ámbito de aplicación es para todos los empleados de la Entidad. Dicha política es acorde y compatible con el perfil de riesgo, los estatutos y normas de aplicación a las actividades que realiza la Entidad, así como con la estrategia, objetivos y valores de Renta 4 Gestora SGIIC, S.A, que a su vez se encuentra alineada con los principios de la política de remuneración del Grupo Renta 4, siendo revisada anualmente.

En este sentido, cabe destacar que las retribuciones que la Entidad abona a sus empleados se basan en criterios de competitividad y equidad externa, en relación con el mercado retributivo de Gestoras de Instituciones de Inversión Colectiva equiparables por razón de su tamaño, y en función del nivel de responsabilidad, funciones asignadas, experiencia y habilidades de cada trabajador. Por otro lado, dicha Política se basa en criterios de moderación, acordes con los resultados de la Sociedad y favoreciendo una gestión de riesgos sólida y efectiva, evitando posibles conflictos de intereses.

En la remuneración total, los componentes fijos y los componentes variables estarán debidamente equilibrados; el componente fijo constituirá una parte suficientemente elevada de la remuneración total de cada empleado, de modo que la política sobre los componentes variables de dicha remuneración pueda ser plenamente flexible, hasta tal punto que sea posible no pagar remuneración variable alguna.

La retribución variable únicamente será abonada o se consolidará si resulta sostenible de acuerdo con la situación financiera de la Sociedad y en su conjunto del Grupo Renta 4.

Dicha remuneración variable se calculará en base a una evaluación global, en la que se podrán combinar los resultados del desempeño individual, los de la unidad de negocio y/o las IICs y Gestión de Carteras afectas, los resultados globales de la SGIIC, así como otros objetivos que la Entidad considere relevantes y alineados con la estrategia de la compañía. En la evaluación de los resultados individuales se atenderá tanto a criterios financieros, como no financieros, no existiendo objetivos ligados a la comisión de gestión variable de los instrumentos.

La Política de Remuneración estará alineada con la integración de los riesgos de sostenibilidad, con las Políticas en materia de ESG que se aprueben, así como lo que la normativa establezca en cada momento, todo ello con el objetivo de integrar en la toma de decisiones de inversión los criterios ESG en aquellas IICs y Carteras Gestionadas que así lo establezcan.

La evaluación de los resultados de manera general se llevará a cabo tanto a nivel anual, como en un marco plurianual, para garantizar que el proceso de evaluación se basa en los resultados a largo plazo.

Para los miembros del colectivo identificado, cuya actividad puede tener una incidencia significativa sobre el perfil de riesgo de las IICs y Carteras Gestionadas, se prevé adicionalmente que un porcentaje de la remuneración variable pueda abonarse mediante la entrega de instrumentos de capital de la sociedad matriz del Grupo, y cuyo pago podrá estar parcialmente diferido en un marco plurianual, favoreciendo de esta manera su alineación con la estrategia de la Entidad y la del Grupo Renta 4, así como con la adecuada gestión del negocio a largo plazo. La retribución variable como norma general, no podrá superar el 100% de la remuneración fija, salvo en aquellos casos que así sean autorizado y que cumplan con los requisitos que la normativa establezca en cada momento y hasta un límite máximo de 200% de la retribución fija.

Esta política completa se encuentra en Política-Remuneracion_Renta4Gestora.pdf (r4.com)

Durante el ejercicio 2024 Renta 4 Gestora SGIIC, S.A. ha abonado a su plantilla una remuneración total de 7.736.874,66 euros; de los cuales 5.496.454,39 euros fueron en concepto de remuneración fija, el importe total de la remuneración variable ascendió a 2.187.761,23 euros, abonándose 2.029.286,73 euros en concepto de remuneración variable dineraria a 41 empleados y 158.474,50 euros en instrumentos financieros a 14 de sus empleados, así mismo las aportaciones a Planes de empleo ascendieron a 52.659,04 euros.

Dentro de dicha remuneración total abonada durante el 2024 e indicada anteriormente, se engloba la abonada a un (1) empleado que ha ejercido funciones de dirección y cuya actuación podría tener incidencia material en el perfil de riesgo de las IIC. En concreto, la remuneración total ascendió a 190.534,38 euros, de los cuales 165.000,00 euros fueron en concepto de remuneración fija y 24.857,30 euros como remuneración variable, de los cuales 12.375,00 euros se abonaron como remuneración variable dineraria y 12.482,30 euros en instrumentos financieros y en aportaciones a Planes de empleo se destinaron un total de 677,08 euros.

La plantilla de la Entidad a 31 de diciembre de 2024 de 93 empleados.

Finalmente destacar, que durante el 2024 no se han producido modificaciones reseñables en la Política de Remuneraciones de Renta 4 Gestora SGIIC.

12. Información sobre las operaciones de financiación de valores, reutilización de las garantías y swaps de rendimiento total (Reglamento UE 2015/2365)

Durante el período no se han realizado operaciones de adquisición temporal de activos (operaciones de simultáneas).