

MUTUAFONDO DINERO, FI

Nº Registro CNMV: 4082

Informe Trimestral del Primer Trimestre 2020

Gestora: 1) MUTUACTIVOS, S.A., S.G.I.I.C. **Depositario:** BNP PARIBAS SECURITIES SERVICES, SUCURSAL EN ESPAÑA **Auditor:** Ernst & Young SL

Grupo Gestora: **Grupo Depositario:** BNP PARIBAS **Rating Depositario:** A+

El presente informe, junto con los últimos informes periódicos, se encuentran disponibles por medios telemáticos en <http://www.mutuactivos.com>.

La Entidad Gestora atenderá las consultas de los clientes, relacionadas con las IIC gestionadas en:

Dirección

PASEO DE LA CASTELLANA, 33 EDIFICIO FORTUNY, 2º 28046 MADRID

Correo Electrónico

clientes@mutuactivos.com

Asimismo cuenta con un departamento o servicio de atención al cliente encargado de resolver las quejas y reclamaciones. La CNMV también pone a su disposición la Oficina de Atención al Inversor (902 149 200, e-mail: inversores@cnmv.es).

INFORMACIÓN FONDO

Fecha de registro: 07/11/2008

1. Política de inversión y divisa de denominación

Categoría

Tipo de fondo:

Otros

Vocación inversora: FMM Estándar de Valor Liquidativo Variable

Perfil de Riesgo: 1 (en una escala del 1 al 7).

Descripción general

Política de inversión: El fondo no constituye una inversión garantizada. El riesgo de pérdida del principal deberá ser soportado por el inversor. Se invertirá directamente o a través de IIC (hasta un 17,5% en fondos monetarios) en instrumentos del mercado monetario cotizados y no cotizados que sean líquidos, y pactos de recompra inversa que tengan como subyacente dichos instrumentos. Los emisores y mercados serán Reino de España y Alemania. Las inversiones son a corto plazo, siendo el vencimiento medio ponderado de la cartera, igual o inferior a 6 meses. La vida media ponderada de la cartera es igual o inferior a 12 meses. La calificación crediticia mínima a corto plazo deberá ser al menos A2 por Standard and Poors o equivalente por otras agencias. No existe exposición a riesgo de divisa, deuda subordinada, renta variable ni materias primas. Al menos el 7,5% de sus activos serán activos con vencimiento diario, pactos de recompra inversa o efectivo que puedan finalizar o retirarse con preaviso de 1 día hábil. Al menos el 15% de sus activos serán activos con vencimiento semanal, pactos de recompra inversa o efectivo que puedan finalizar o retirarse con preaviso de 5 días hábiles. Podrá invertir más de un 5% de sus activos en diferentes instrumentos del mercado monetario emitidos o garantizados individual o conjuntamente por el Tesoro Público Español. Existe diversificación en estos activos en al menos 6 emisiones diferentes y la inversión en una misma emisión no supera el 30% del activo. El índice de referencia es la Letra del Tesoro español con vencimiento 3 meses, accesible a través de Bloomberg bajo el código GTESP3M GOVT. Los instrumentos del mercado monetario podrán tener un vencimiento legal en la fecha de emisión o el vencimiento residual igual o inferior a dos años, y el tiempo restante hasta la siguiente fecha de revisión del tipo de interés igual o inferior a 397 días. Se invertirá hasta un máximo del 17,5% en participaciones o acciones de otros FMM, (activo apto), armonizadas o no, no pertenecientes al grupo de la gestora. La gestión del fondo está basada en la elección del plazo y emisores más atractivos en cada momento dentro de los límites indicados. El fondo tiene la intención de utilizar las técnicas de gestión eficiente de la cartera a que se refiere el artículo 18 de la Orden EHA/888/2008. En concreto, de forma puntual y siempre con el objetivo de gestionar la liquidez del fondo de forma eficiente, se realizarán adquisiciones temporales de activos con pacto de recompra de renta fija pública de la Reino de España y Alemania con un vencimiento máximo de 7 días.

Operativa en instrumentos derivados

La metodología aplicada para calcular la exposición total al riesgo de mercado es el método del compromiso

Una información más detallada sobre la política de inversión del Fondo se puede encontrar en su folleto informativo.

Divisa de denominación EUR

2. Datos económicos

	Periodo actual	Periodo anterior	2020	2019
Índice de rotación de la cartera	0,00	0,00	0,00	0,00
Rentabilidad media de la liquidez (% anualizado)	-0,52	-0,56	-0,52	-0,47

Nota: El período se refiere al trimestre o semestre, según sea el caso. En el caso de IIC cuyo valor liquidativo no se determine diariamente, éste dato y el de patrimonio se refieren a los últimos disponibles

2.1.a) Datos generales.

Cuando no exista información disponible las correspondientes celdas aparecerán en blanco

CLASE	Nº de participaciones		Nº de partícipes		Divisa	Beneficios brutos distribuidos por participación		Inversión mínima	Distribuye dividendos
	Periodo actual	Periodo anterior	Periodo actual	Periodo anterior		Periodo actual	Periodo anterior		
Clase A	967.299,36	858.357,55	762,00	639,00	EUR	0,00	0,00	10,00 Euros	NO
CLASE L	13.754,25	13.943,25	2,00	2,00	EUR	0,00	0,00	10,00 Euros	NO
Clase D	17.583,38	1.836,34	87,00	25,00	EUR	0,00	0,00	10,00 Euros	NO

Patrimonio (en miles)

CLASE	Divisa	Al final del periodo	Diciembre 2019	Diciembre 2018	Diciembre 2017
Clase A	EUR	101.784	90.514	106.603	46.954
CLASE L	EUR	1.447	1.470	0	0
Clase D	EUR	1.803	189	160	12

Valor liquidativo de la participación (*)

CLASE	Divisa	Al final del periodo	Diciembre 2019	Diciembre 2018	Diciembre 2017
Clase A	EUR	105,2245	105,4497	105,9588	106,3153
CLASE L	EUR	105,2244	105,4497	0,0000	0,0000
Clase D	EUR	102,5267	102,8360	103,6944	104,4054

(*)El valor liquidativo y, por tanto, su rentabilidad no recogen el efecto derivado del cargo individual al partícipe de la comisión de gestión sobre resultados:

Comisiones aplicadas en el período, sobre patrimonio medio

CLASE	Sist. Imputac.	Comisión de gestión						Base de cálculo	Comisión de depositario		
		% efectivamente cobrado							% efectivamente cobrado		Base de cálculo
		Periodo			Acumulada				Periodo	Acumulada	
		s/patrimonio	s/resultados	Total	s/patrimonio	s/resultados	Total				
Clase A	al fondo	0,01		0,01	0,01		0,01	patrimonio	0,01	0,01	Patrimonio
CLASE L	al fondo	0,01		0,01	0,01		0,01	patrimonio	0,00	0,00	Patrimonio
Clase D	al fondo	0,10		0,10	0,10		0,10	patrimonio	0,00	0,00	Patrimonio

2.2 Comportamiento

Cuando no exista información disponible las correspondientes celdas aparecerán en blanco

A) Individual Clase A .Divisa EUR

Rentabilidad (% sin anualizar)	Acumulado 2020	Trimestral				Anual			
		Último trim (0)	Trim-1	Trim-2	Trim-3	Año t-1	Año t-2	Año t-3	Año t-5
Rentabilidad IIC	-0,21	-0,21	-0,16						

Rentabilidades extremas (i)	Trimestre actual		Último año		Últimos 3 años	
	%	Fecha	%	Fecha	%	Fecha
Rentabilidad mínima (%)	-0,03	10-03-2020	-0,03	10-03-2020		
Rentabilidad máxima (%)	0,02	19-03-2020	0,02	19-03-2020		

(i) Sólo se informa para las clases con una antigüedad mínima del periodo solicitado y siempre que no se haya modificado su vocación inversora

Se refiere a las rentabilidades máximas y mínimas entre dos valores liquidativos consecutivos.

La periodicidad de cálculo del valor liquidativo es *diaria*

Recuerde que rentabilidades pasadas no presuponen rentabilidades futuras. Sólo se informa si se ha mantenido una política de inversión homogénea en el período.

Medidas de riesgo (%)	Acumulado 2020	Trimestral				Anual			
		Último trim (0)	Trim-1	Trim-2	Trim-3	Año t-1	Año t-2	Año t-3	Año t-5
Volatilidad(ii) de:									
Valor liquidativo	0,10	0,10	0,03						
Ibex-35	49,41	49,41	13,00						
Letra Tesoro 1 año	0,45	0,45	0,37						
BENCHMARK MUTUAFONDO DINERO FI (REV DIC 14)	0,02	0,02	0,02						
VaR histórico del valor liquidativo(iii)									

(ii) Volatilidad histórica: Indica el riesgo de un valor en un periodo, a mayor volatilidad mayor riesgo. A modo comparativo se ofrece la volatilidad de distintas referencias. Sólo se informa de la volatilidad para los períodos con política de inversión homogénea.

(iii) VaR histórico del valor liquidativo: Indica lo máximo que se puede perder, con un nivel de confianza del 99%, en el plazo de 1 mes, si se repitiese el comportamiento de la IIC de los últimos 5 años. El dato es a finales del periodo de referencia.

Gastos (% s/ patrimonio medio)	Acumulado 2020	Trimestral				Anual			
		Último trim (0)	Trim-1	Trim-2	Trim-3	2019	2018	2017	2015
Ratio total de gastos (iv)	0,02	0,02	0,02	0,02	0,02	0,08	0,08	0,09	0,10

(iv) Incluye los gastos directos soportados en el periodo de referencia: comisión de gestión sobre patrimonio, comisión de depositario, auditoría, servicios bancarios (salvo gastos de financiación), y resto de gastos de gestión corriente, en términos de porcentaje sobre patrimonio medio del periodo. En el caso de fondos/compartimentos que invierten más de un 10% de su patrimonio en otras IIC este ratio incluye, de forma adicional al anterior, los gastos soportados indirectamente, derivados de esas inversiones, que incluyen las comisiones de suscripción y reembolso. Este ratio no incluye la comisión de gestión sobre resultados ni los costes de transacción por la compraventa de valores.

En el caso de inversiones en IIC que no calculan su ratio de gastos, éste se ha estimado para incorporarlo en el ratio de gastos.

Evolución del valor liquidativo últimos 5 años

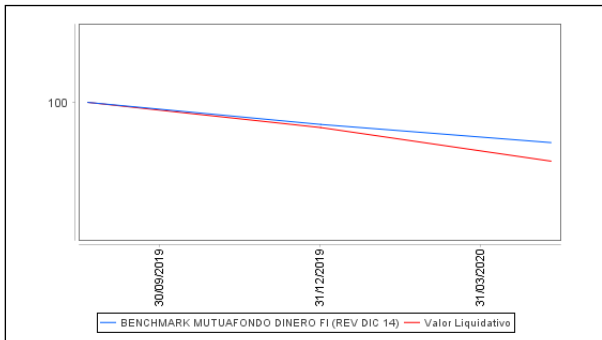

Rentabilidad trimestral de los últimos 3 años

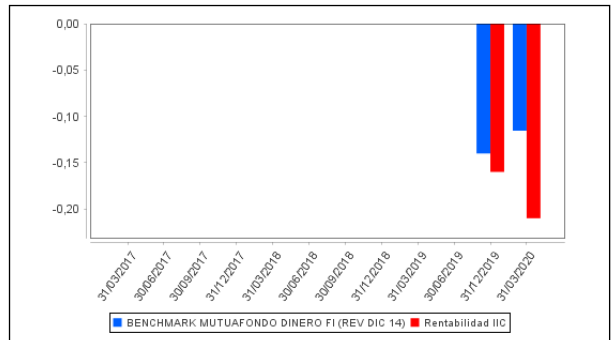

La Política de Inversión de la IIC ha sido cambiada el 30 de Julio de 2019 "Se puede encontrar información adicional en el Anexo de este informe"

A) Individual CLASE L .Divisa EUR

Rentabilidad (% sin anualizar)	Acumulado 2020	Trimestral				Anual			
		Último trim (0)	Trim-1	Trim-2	Trim-3	Año t-1	Año t-2	Año t-3	Año t-5
Rentabilidad IIC	-0,21	-0,21	-0,16						

Rentabilidades extremas (i)	Trimestre actual		Último año		Últimos 3 años	
	%	Fecha	%	Fecha	%	Fecha
Rentabilidad mínima (%)	-0,03	10-03-2020	-0,03	10-03-2020		
Rentabilidad máxima (%)	0,02	19-03-2020	0,02	19-03-2020		

(i) Sólo se informa para las clases con una antigüedad mínima del periodo solicitado y siempre que no se haya modificado su vocación inversora

Se refiere a las rentabilidades máximas y mínimas entre dos valores liquidativos consecutivos.

La periodicidad de cálculo del valor liquidativo es *diaria*

Recuerde que rentabilidades pasadas no presuponen rentabilidades futuras. Sólo se informa si se ha mantenido una política de inversión homogénea en el período.

Medidas de riesgo (%)	Acumulado 2020	Trimestral				Anual			
		Último trim (0)	Trim-1	Trim-2	Trim-3	2019	Año t-2	Año t-3	Año t-5
Volatilidad(ii) de:									
Valor liquidativo	0,10	0,10	0,03						
Ibex-35	49,41	49,41	13,00	0,00		0,00			
Letra Tesoro 1 año	0,45	0,45	0,37	0,00		0,00			
BENCHMARK MUTUAFONDO DINERO FI (REV DIC 14)	0,02	0,02	0,02	0,00		0,00			
VaR histórico del valor liquidativo(iii)									

(ii) Volatilidad histórica: Indica el riesgo de un valor en un periodo, a mayor volatilidad mayor riesgo. A modo comparativo se ofrece la volatilidad de distintas referencias. Sólo se informa de la volatilidad para los períodos con política de inversión homogénea.

(iii) VaR histórico del valor liquidativo: Indica lo máximo que se puede perder, con un nivel de confianza del 99%, en el plazo de 1 mes, si se repitiese el comportamiento de la IIC de los últimos 5 años. El dato es a finales del periodo de referencia.

Gastos (% s/ patrimonio medio)	Acumulado 2020	Trimestral				Anual			
		Último trim (0)	Trim-1	Trim-2	Trim-3	2019	Año t-2	Año t-3	Año t-5
Ratio total de gastos (iv)	0,02	0,02	0,02	0,01		0,04			

(iv) Incluye los gastos directos soportados en el periodo de referencia: comisión de gestión sobre patrimonio, comisión de depositario, auditoría, servicios bancarios (salvo gastos de financiación), y resto de gastos de gestión corriente, en términos de porcentaje sobre patrimonio medio del periodo. En el caso de fondos/compartimentos que invierten más de un 10% de su patrimonio en otras IIC este ratio incluye, de forma adicional al anterior, los gastos soportados indirectamente, derivados de esas inversiones, que incluyen las comisiones de suscripción y reembolso. Este ratio no incluye la comisión de gestión sobre resultados ni los costes de transacción por la compraventa de valores.

En el caso de inversiones en IIC que no calculan su ratio de gastos, éste se ha estimado para incorporarlo en el ratio de gastos.

Evolución del valor liquidativo últimos 5 años

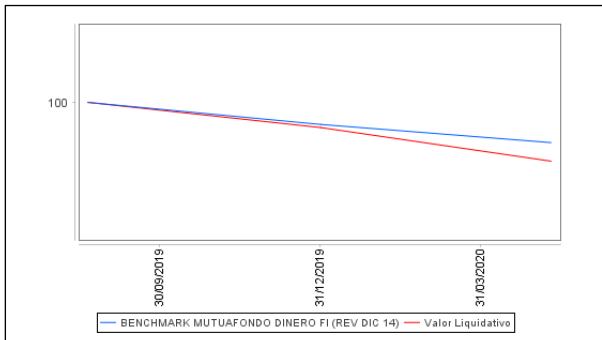

Rentabilidad trimestral de los últimos 3 años

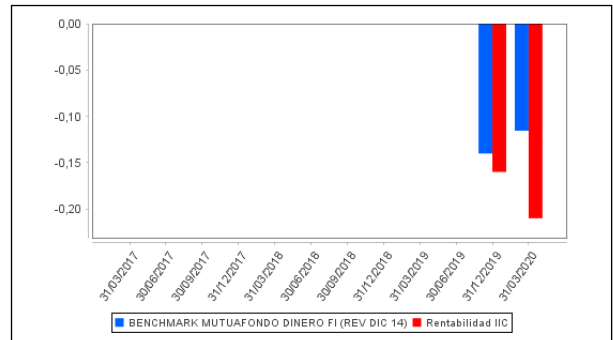

La Política de Inversión de la IIC ha sido cambiada el 30 de Julio de 2019 "Se puede encontrar información adicional en el Anexo de este informe"

A) Individual Clase D .Divisa EUR

Rentabilidad (% sin anualizar)	Acumulado 2020	Trimestral				Anual			
		Último trim (0)	Trim-1	Trim-2	Trim-3	Año t-1	Año t-2	Año t-3	Año t-5
Rentabilidad IIC	-0,30	-0,30	-0,25						

Rentabilidades extremas (i)	Trimestre actual		Último año		Últimos 3 años	
	%	Fecha	%	Fecha	%	Fecha
Rentabilidad mínima (%)	-0,03	10-03-2020	-0,03	10-03-2020		
Rentabilidad máxima (%)	0,02	19-03-2020	0,02	19-03-2020		

(i) Sólo se informa para las clases con una antigüedad mínima del periodo solicitado y siempre que no se haya modificado su vocación inversora

Se refiere a las rentabilidades máximas y mínimas entre dos valores liquidativos consecutivos.

La periodicidad de cálculo del valor liquidativo es *diaria*

Recuerde que rentabilidades pasadas no presuponen rentabilidades futuras. Sólo se informa si se ha mantenido una política de inversión homogénea en el período.

Medidas de riesgo (%)	Acumulado 2020	Trimestral				Anual			
		Último trim (0)	Trim-1	Trim-2	Trim-3	Año t-1	Año t-2	Año t-3	Año t-5
Volatilidad(ii) de:									
Valor liquidativo	0,11	0,11	0,05						
Ibex-35	49,41	49,41	13,00						
Letra Tesoro 1 año	0,45	0,45	0,37						
BENCHMARK MUTUAFONDO DINERO FI (REV DIC 14)	0,02	0,02	0,02						
VaR histórico del valor liquidativo(iii)									

(ii) Volatilidad histórica: Indica el riesgo de un valor en un periodo, a mayor volatilidad mayor riesgo. A modo comparativo se ofrece la volatilidad de distintas referencias. Sólo se informa de la volatilidad para los períodos con política de inversión homogénea.

(iii) VaR histórico del valor liquidativo: Indica lo máximo que se puede perder, con un nivel de confianza del 99%, en el plazo de 1 mes, si se repitiese el comportamiento de la IIC de los últimos 5 años. El dato es a finales del periodo de referencia.

Gastos (% s/ patrimonio medio)	Acumulado 2020	Trimestral				Anual			
		Último trim (0)	Trim-1	Trim-2	Trim-3	2019	2018	2017	2015
Ratio total de gastos (iv)	0,10	0,10	0,11	0,11	0,11	0,43	0,43	0,76	0,44

(iv) Incluye los gastos directos soportados en el periodo de referencia: comisión de gestión sobre patrimonio, comisión de depositario, auditoría, servicios bancarios (salvo gastos de financiación), y resto de gastos de gestión corriente, en términos de porcentaje sobre patrimonio medio del periodo. En el caso de fondos/compartimentos que invierten más de un 10% de su patrimonio en otras IIC este ratio incluye, de forma adicional al anterior, los gastos soportados indirectamente, derivados de esas inversiones, que incluyen las comisiones de suscripción y reembolso. Este ratio no incluye la comisión de gestión sobre resultados ni los costes de transacción por la compraventa de valores.

En el caso de inversiones en IIC que no calculan su ratio de gastos, éste se ha estimado para incorporarlo en el ratio de gastos.

Evolución del valor liquidativo últimos 5 años

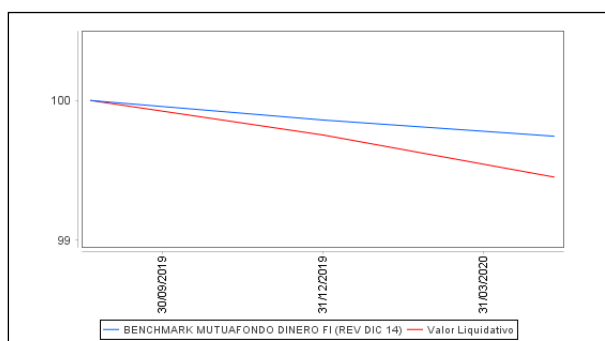

Rentabilidad trimestral de los últimos 3 años

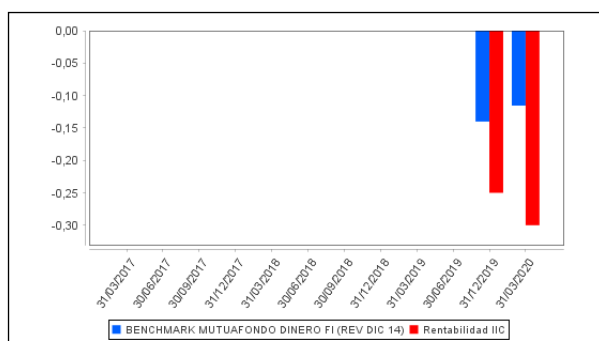

La Política de Inversión de la IIC ha sido cambiada el 30 de Julio de 2019 "Se puede encontrar información adicional en el Anexo de este informe"

B) Comparativa

Durante el periodo de referencia, la rentabilidad media en el periodo de referencia de los fondos gestionados por la Sociedad Gestora se presenta en el cuadro adjunto. Los fondos se agrupan según su vocación inversora.

Vocación inversora	Patrimonio gestionado* (miles de euros)	Nº de partícipes*	Rentabilidad Trimestral media**
Monetario Corto Plazo			
Monetario	0	0	0
Renta Fija Euro	1.891.503	9.104	-4
Renta Fija Internacional	175.157	669	-7
Renta Fija Mixta Euro	264.113	880	-8
Renta Fija Mixta Internacional	550.108	2.354	-7
Renta Variable Mixta Euro	0	0	0
Renta Variable Mixta Internacional	574.553	3.763	-10
Renta Variable Euro	159.522	1.692	-30
Renta Variable Internacional	294.138	4.763	-22
IIC de Gestión Pasiva(1)	0	0	0
Garantizado de Rendimiento Fijo	0	0	0
Garantizado de Rendimiento Variable	0	0	0
De Garantía Parcial	0	0	0
Retorno Absoluto	0	0	0
Global	154.714	1.630	-13
FMM a Corto Plazo de Valor Liquidativo Variable	0	0	0
FMM a Corto Plazo de Valor Liq. Constante de Deuda Pública	0	0	0

Vocación inversora	Patrimonio gestionado* (miles de euros)	Nº de partícipes*	Rentabilidad Trimestral media**
FMM a Corto Plazo de Valor Liquidativo de Baja Volatilidad	0	0	0
FMM Estándar de Valor Liquidativo Variable	85.603	670	0
Renta Fija Euro Corto Plazo	1.267.556	2.888	-1
IIC que Replica un Índice	0	0	0
IIC con Objetivo Concreto de Rentabilidad No Garantizado	0		0
Total fondos	5.416.964	28.413	-6,41

*Medias.

(1): incluye IIC que replican o reproducen un índice, fondos cotizados (ETF) e IIC con objetivo concreto de rentabilidad no garantizado.

**Rentabilidad media ponderada por patrimonio medio de cada FI en el periodo

2.3 Distribución del patrimonio al cierre del período (Importes en miles de EUR)

Distribución del patrimonio	Fin periodo actual		Fin periodo anterior	
	Importe	% sobre patrimonio	Importe	% sobre patrimonio
(+) INVERSIONES FINANCIERAS	86.496	82,35	79.573	86,33
* Cartera interior	86.596	82,45	79.609	86,37
* Cartera exterior	0	0,00	0	0,00
* Intereses de la cartera de inversión	-101	-0,10	-36	-0,04
* Inversiones dudosas, morosas o en litigio	0	0,00	0	0,00
(+) LIQUIDEZ (TESORERÍA)	19.124	18,21	13.050	14,16
(+/-) RESTO	-586	-0,56	-450	-0,49
TOTAL PATRIMONIO	105.034	100,00 %	92.173	100,00 %

Notas:

El período se refiere al trimestre o semestre, según sea el caso.

Las inversiones financieras se informan a valor e estimado de realización.

2.4 Estado de variación patrimonial

	% sobre patrimonio medio			% variación respecto fin periodo anterior
	Variación del período actual	Variación del período anterior	Variación acumulada anual	
PATRIMONIO FIN PERIODO ANTERIOR (miles de EUR)	92.173	110.457	92.173	
± Suscripciones/ reembolsos (neto)	15,24	-17,40	15,24	-171,99
- Beneficios brutos distribuidos	0,00	0,00	0,00	0,00
± Rendimientos netos	-0,21	-0,16	-0,21	7,85
(+ Rendimientos de gestión	-0,17	-0,12	-0,17	21,09
+ Intereses	0,00	0,00	0,00	0,00
+ Dividendos	0,00	0,00	0,00	0,00
± Resultados en renta fija (realizadas o no)	-0,20	-0,12	-0,20	35,45
± Resultados en renta variable (realizadas o no)	0,00	0,00	0,00	0,00
± Resultados en depósitos (realizadas o no)	0,00	0,00	0,00	-71,21
± Resultado en derivados (realizadas o no)	0,00	0,00	0,00	-216,37
± Resultado en IIC (realizados o no)	0,00	0,00	0,00	0,00
± Otros resultados	0,00	0,00	0,00	0,00
± Otros rendimientos	0,03	0,00	0,03	0,00
(-) Gastos repercutidos	-0,04	-0,04	-0,04	-29,99
- Comisión de gestión	-0,01	-0,01	-0,01	-15,21
- Comisión de depositario	-0,01	-0,01	-0,01	-13,86
- Gastos por servicios exteriores	-0,02	-0,02	-0,02	-43,49
- Otros gastos de gestión corriente	0,00	0,00	0,00	44,20
- Otros gastos repercutidos	0,00	0,00	0,00	0,00

	% sobre patrimonio medio			% variación respecto fin periodo anterior
	Variación del período actual	Variación del período anterior	Variación acumulada anual	
(+) Ingresos	0,00	0,00	0,00	-100,00
+ Comisiones de descuento a favor de la IIC	0,00	0,00	0,00	0,00
+ Comisiones retrocedidas	0,00	0,00	0,00	0,00
+ Otros ingresos	0,00	0,00	0,00	0,00
PATRIMONIO FIN PERIODO ACTUAL (miles de EUR)	105.034	92.173	105.034	

Nota: El período se refiere al trimestre o semestre, según sea el caso.

3. Inversiones financieras

3.1 Inversiones financieras a valor estimado de realización (en miles de EUR) y en porcentaje sobre el patrimonio, al cierre del periodo

Descripción de la inversión y emisor	Periodo actual		Periodo anterior	
	Valor de mercado	%	Valor de mercado	%
TOTAL RENTA FIJA COTIZADA	76.596	72,93	20.041	21,74
TOTAL ADQUISICIÓN TEMPORAL DE ACTIVOS	10.000	9,52	53.065	57,57
TOTAL RENTA FIJA	86.596	82,45	73.105	79,31
TOTAL DEPÓSITOS	0	0,00	6.504	7,06
TOTAL INVERSIONES FINANCIERAS INTERIOR	86.596	82,45	79.609	86,37
TOTAL INVERSIONES FINANCIERAS	86.596	82,45	79.609	86,37

Notas: El período se refiere al final del trimestre o semestre, según sea el caso.

Los productos estructurados suponen un 0,00% de la cartera de inversiones financieras del fondo o compartimento.

3.2 Distribución de las inversiones financieras, al cierre del período: Porcentaje respecto al patrimonio total

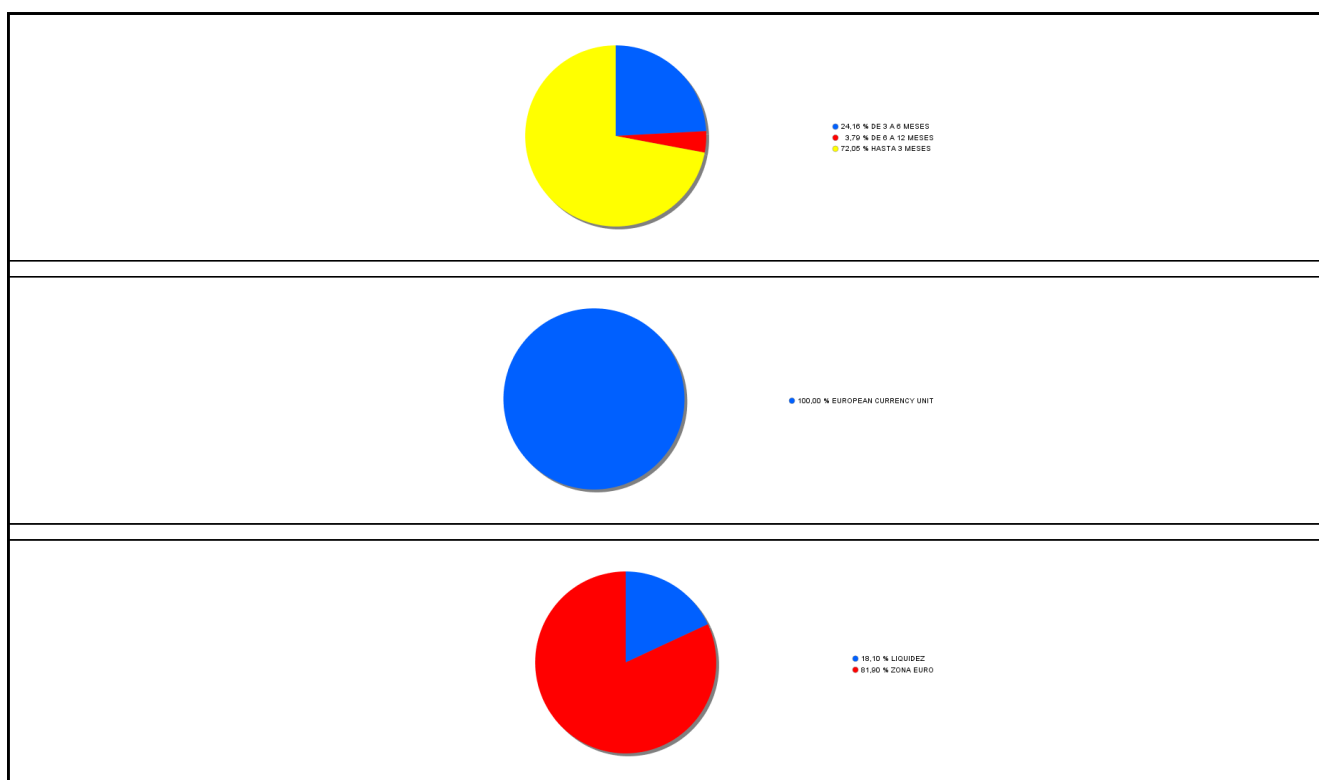

3.3 Operativa en derivados. Resumen de las posiciones abiertas al cierre del periodo (importes en miles de EUR)

No existen posiciones abiertas en instrumentos financieros derivados al cierre del periodo.

4. Hechos relevantes

	SI	NO
a. Suspensión temporal de suscripciones/reembolsos		X
b. Reanudación de suscripciones/reembolsos		X
c. Reembolso de patrimonio significativo		X
d. Endeudamiento superior al 5% del patrimonio		X
e. Sustitución de la sociedad gestora		X
f. Sustitución de la entidad depositaria		X
g. Cambio de control de la sociedad gestora		X
h. Cambio en elementos esenciales del folleto informativo		X

	SI	NO
i. Autorización del proceso de fusión		X
j. Otros hechos relevantes		X

5. Anexo explicativo de hechos relevantes

No aplicable.

6. Operaciones vinculadas y otras informaciones

	SI	NO
a. Partícipes significativos en el patrimonio del fondo (porcentaje superior al 20%)		X
b. Modificaciones de escasa relevancia en el Reglamento		X
c. Gestora y el depositario son del mismo grupo (según artículo 4 de la LMV)		X
d. Se han realizado operaciones de adquisición y venta de valores en los que el depositario ha actuado como vendedor o comprador, respectivamente	X	
e. Se han adquirido valores o instrumentos financieros emitidos o avalados por alguna entidad del grupo de la gestora o depositario, o alguno de éstos ha actuado como colocador, asegurador, director o asesor, o se han prestado valores a entidades vinculadas.		X
f. Se han adquirido valores o instrumentos financieros cuya contrapartida ha sido otra una entidad del grupo de la gestora o depositario, u otra IIC gestionada por la misma gestora u otra gestora del grupo.	X	
g. Se han percibido ingresos por entidades del grupo de la gestora que tienen como origen comisiones o gastos satisfechos por la IIC.		X
h. Otras informaciones u operaciones vinculadas		X

7. Anexo explicativo sobre operaciones vinculadas y otras informaciones

a) El fondo no tiene participaciones significativas.

d) El importe de las operaciones de compra en las que el depositario ha actuado como vendedor es 532.000.000,00 euros, suponiendo un 621,48 % sobre el patrimonio medio de la IIC en el periodo de referencia. (Dicho importe corresponde, prácticamente en su totalidad, al sumatorio de las operaciones de repo derivadas de la gestión de la liquidez de la IIC).

f) Se han adquirido valores o instrumentos financieros cuya contrapartida ha sido otra entidad del grupo del depositario, u otra IIC gestionada por la misma gestora u otra gestora del grupo el importe es de 532.000.000,00 euros suponiendo un 621,48 % sobre el patrimonio medio de la IIC en el periodo de referencia.

8. Información y advertencias a instancia de la CNMV

Las inversiones de las IIC gestionados deben mantener una determinada diversificación mínima por emisor. Este periodo se ha producido una superación del límite agregado del 20% de exposición a una única entidad (inversión directa + inversión a través de derivados + inversión en depósitos o cuentas corrientes). En concreto para este fondo en las fechas del 16 al 18 de marzo con una exposición máxima alcanzada del 24,15%.

Debe haber una diversificación en, al menos, 6 emisiones, con un límite máximo del 30% del patrimonio de la IIC en una misma emisión, cuando la IIC puede superar el 35% de exposición a un mismo emisor (concretamente, cuando puede invertir hasta el 100% de su patrimonio en determinados emisores públicos). Entre el 6 y el 11 de marzo, Mutuafondo Dinero, FI superó el 35% de exposición a un mismo emisor (Tesoro Público Español), sin que se diversificara en al menos 6 emisiones, tal y como establece la normativa, dado que sólo estaba diversificado en 5 emisiones. Ello tuvo lugar con

motivo del vencimiento de una emisión con fecha 6/03/2020, y el incumplimiento desapareció en el momento en que se compró otra emisión.

9. Anexo explicativo del informe periódico

1. SITUACION DE LOS MERCADOS Y EVOLUCIÓN DEL FONDO.

a) Visión de la gestora/sociedad sobre la situación de los mercados.

El primer trimestre de 2020 ha estado claramente marcado por la crisis del Covid 19. La expansión global de esta pandemia ha forzado a tomar medidas de confinamiento de la población en la mayoría de los países afectados, paralizando la actividad económica y generando un fuerte repunte del desempleo. Aunque todavía es pronto para hacer un balance final del impacto económico de esta crisis, los indicadores adelantados apuntan a una recesión comparable a la que siguió a la Crisis Financiera de 2008.

Además del aumento del paro y sus efectos en el consumo, la paralización de la actividad económica está generando graves problemas financieros para muchas empresas que, sin poder facturar, no generan la liquidez que necesitan para hacer frente a sus compromisos más inmediatos. Esto es particularmente preocupante para las pequeñas y medianas empresas, que no disponen de los recursos financieros para resistir una interrupción de su actividad durante mucho tiempo. Empresas que hace un par de meses eran rentables y solventes hoy luchan por sobrevivir.

Los mercados han reaccionado a este cambio de expectativas económicas con correcciones históricas en todos los activos de riesgo. La renta fija privada también experimentó caídas inusualmente fuertes: mientras la deuda privada de alta calidad crediticia caía en torno al 5%, la deuda privada de menor calidad crediticia y la deuda de países emergente experimentaban caídas del entorno del 20%, en media. Por último, cabe también mencionar la caída del crudo, que se desplomó un 56% en el periodo tras la desaparición, de manera casi instantánea, de un 25% de la demanda mundial.

Estas fuertes correcciones, que han venido acompañadas de un fuerte repunte de la volatilidad y la correlación entre activos, tienen su explicación en un proceso de desapalancamiento forzoso por parte de los inversores en un contexto de escasa liquidez en los mercados. Tras más de 10 años de políticas monetarias ultra expansivas que, poco a poco, han ido desplazando al ahorro hacia activos de mayor riesgo en busca de rentabilidad, esta crisis ha activado señales de venta simultáneas por parte de los inversores, forzando a la liquidación de posiciones en un mercado con pocos compradores. Las caídas iniciales generaron una espiral bajista que se vio magnificada por cuestiones técnicas, como mayores exigencias de colateral o reembolsos de clientes. Así, durante la segunda quincena del mes de marzo hemos vivido días en los que activos típicamente defensivos, como el oro, el dólar o los bonos del Tesoro americano, también sufrían fuertes pérdidas, seguramente motivadas por inversores que vendían sus activos más líquidos para atender reembolsos o reponer garantías.

Para tratar de calmar a los mercados y amortiguar el impacto de esta crisis en la economía, desde mediados de marzo hemos visto una impresionante batería de medidas monetarias y fiscales por parte de los bancos centrales y gobiernos. La FED ha anunciado una rebaja de tipos de interés de 150 puntos básicos, hasta el 0%, un nuevo programa de compra de bonos, cuyo volumen y alcance supera a los anunciadas tras la Crisis Financiera y que permite compras, no solo de deuda pública y otros activos de alta calidad, sino también deuda privada e incluso ETFs de crédito. El BCE, además de bajar el coste del TLRTO y anunciar un nuevo LTRO que permitirá a los bancos financiarse a tipos muy atractivos para dar crédito, ha anunciado un nuevo programa de compras de bonos (QE) que también supera a los anteriores tanto en tamaño (120 mil millones al mes, vs 80 mil millones en los programas anteriores) como en espectro (les permite comprar deuda griega y saltarse la cuota de capital, una medida encaminada a dar soporte a los bonos de la periferia). Por su parte, el Banco de Inglaterra, ha anunciado, entre otras medidas, que financiará directamente al Tesoro Británico que, de este modo, no tendría que acudir a los mercados en busca de financiación. Por su parte, la mayoría de los gobiernos han anunciado importantes programas fiscales de ayuda a los desempleados y líneas de crédito, con aval público, para garantizar el acceso de las empresas afectadas por la crisis a la financiación. Destacar, por su tamaño, el programa de 2,5 billones de dólares aprobado por el Congreso de los EE.UU. o el recién anunciado programa de 500 mil millones de euros acordado por el Eurogrupo.

La TIR del bono a diez años americanos, que empezó en niveles 1.9175%, terminó el trimestre en 0.6695%, la referencia europea al mismo plazo tuvo una evolución parecida, comenzando el año en -0.223% y terminándolo en -0.46%, habiendo hecho mínimos en -0.856%. También sufrieron los diferenciales de crédito, tanto del sector de grado de inversión como del

sector de deuda de alto rendimiento, los primeros ampliaron 51 p.b (haciendo máximos en casi 140 p.b.) en el periodo, los segundos 138 p.b. (habiendo máximos en 700 p.b.)

b) Decisiones generales de inversión adoptadas.

En Mutuactivos afrontamos esta crisis con carteras bastante conservadoras. Desde mediados de 2019 veíamos un mercado que ofrecía muy poco potencial, sobre todo en la deuda corporativa, y donde el exceso de complacencia por parte de los inversores y la escasa liquidez de los mercados podían llevar a correcciones significativas. Por ello, decidimos ir reduciendo el riesgo de manera paulatina, aumentando las coberturas y elevando la liquidez de nuestras carteras a la espera de mejores oportunidades de inversión.

Esta buena posición de partida nos ha permitido afrontar esta crisis sin sobresaltos, pudiendo aprovechar las caídas para comprar activos de calidad a buenos precios. No obstante, y dada la situación de incertidumbre, seguimos siendo prudentes y mantenemos un alto porcentaje de liquidez en los fondos abiertos, por si fuera necesaria. En los fondos de renta fija, hemos utilizado el exceso de liquidez para invertir en deuda privada de alta calidad que, sin haber sufrido tanto como la deuda subordinada o el high yield, ofrece una buena rentabilidad para su nivel de riesgo. Gran parte de estas compras se han realizado en el mercado primario, aprovechando que muchas compañías han salido en busca de financiación, ofreciendo primas interesantes a los inversores. También hemos realizado algunas compras de carácter oportunista en deuda subordinada e híbridos corporativos, particularmente en emisiones cuyas características técnicas ofrecen mayores niveles de protección.

c) Índice de referencia.

El índice de referencia es la Letra del Tesoro español con vencimiento a 3 meses y se utiliza únicamente a efectos de comparar la rentabilidad del fondo con la del mismo y no supone, en la práctica, ninguna restricción a la hora de definir los activos en los que el fondo invierte.

d) Evolución del Patrimonio, participes, rentabilidad y gastos de la IIC.

El ratio de gastos soportados en el presente ejercicio en la clase A se situó en 0,02% mientras que en la clase L y en la D se situó en 0,02% y 0,10% respectivamente dentro de un nivel normal de gastos para este fondo que incluye los gastos por comisiones de gestión sobre patrimonio, depositario, de auditoría, etc.

La evolución del patrimonio ha sido positiva aumentando este ejercicio un 12,45% en la clase A, negativa en la L con una bajada del 1,56% mientras que en la D el aumento ha sido del 853,97%, el número de participes ha aumentado en 131 en la clase A mientras que en la L se ha mantenido constante y en la clase D el aumento ha sido de 62, el número total de participes del fondo asciende a 851. La rentabilidad neta acumulada del fondo se ha situado en el -0,21% en la clase A y L, y 20.30% en la D.

e) Rendimiento del fondo en comparación con el resto de fondos de la gestora.

Mutuactivos SAU SGIIC no gestiona ninguna otra IIC con monetario como vocación inversora.

2. INFORMACION SOBRE LAS INVERSIONES.

a) Inversiones concretas realizadas durante el periodo.

Como hemos comentado en anteriores informes, el cambio de folleto de Mutuafondo Dinero, como consecuencia de la nueva clasificación de fondo monetario, es lo que justifica las variaciones sufridas en la cartera en este 1er trimestre del año, los depósitos y activos vencidos sean invertido en deuda pública española con vencimiento inferior a 12 meses, y seguimos manteniendo una posición alta de liquidez distribuida entre cuenta depositario y repo. Activos ilíquidos: 0%.

Activos con rating HY o NR: N/A

b) Operativa de préstamo de valores.

N/A

c) Operativa en derivados y adquisición temporal de activos.

El grado de cobertura medio se situa durante el periodo en el 103,16% y el apalancamiento medio en el 7,75%.

d) Otra información sobre inversiones.

La entidad depositaria ha remunerado los importes mantenidos en cuenta corriente durante el periodo al EONIA - 0,03% para el exceso de liquidez por encima de 5 Millones de EUR. El resto de los recursos que componen la liquidez han sido invertidos en operaciones con pacto de recompra diaria, con una remuneración media del -0,55%.

Activos en situación de litigio: N/A

Duración al final del periodo: 0,20 años

Tir al final del periodo: -0,15 %

Inversiones en otros fondos: N/A

Inversiones clasificadas como 48.1.j: N/A

3. EVOLUCION DEL OBJETIVO CONCRETO DE RENTABILIDAD.

N/A

4. RIESGO ASUMIDO POR EL FONDO.

La volatilidad indica si históricamente los valores liquidativos del fondo han experimentado variaciones importantes o si por el contrario han evolucionado de manera estable. Un fondo muy volátil tiene un riesgo implícito mayor. Por ello, es una medida de la frecuencia e intensidad de los cambios en el valor liquidativo.

La volatilidad del fondo se ha situado en el último trimestre en el 0,10% en el último trimestre para la clase A y 0,11% para la clase D, presentando una subida en las dos clases. El nivel actual de volatilidad anual del fondo se encuentra en niveles inferiores en comparación con el Ibex 35, que se situó en el 49,41%, con la Letra del Tesoro con vencimiento a 1 año que se situó en el 0,45% y con su benchmark que se situó en el 0,02%.

La metodología aplicada para calcular la exposición total al riesgo de mercado es el método del compromiso, desarrollada en la sección 1ª del capítulo II de la Circular 6/2010 de la CNMV. Dentro de este cálculo no se consideran las operaciones a plazo que correspondan a la operativa habitual de contado del mercado en el que se realicen, aquellas en las que el diferimiento de la adquisición sea forzoso, las permutas de retorno total, ni las estrategias de gestión con derivados en las que no se genere una exposición adicional.

La operativa con instrumentos derivados pueden comportar riesgos de mercado y contrapartida. Al final del periodo, el porcentaje de instrumentos derivados medidos por la metodología del compromiso sobre el patrimonio de la IIC es 0%.

5. EJERCICIO DERECHOS POLITICOS.

N/A

6. INFORMACION Y ADVERTENCIAS CNMV.

Las inversiones de las IIC gestionados deben mantener una determinada diversificación mínima por emisor. Este periodo se ha producido una superación del límite agregado del 20% de exposición a una única entidad (inversión directa + inversión a través de derivados + inversión en depósitos o cuentas corrientes). En concreto para este fondo en las fechas del 16 al 18 de marzo con una exposición máxima alcanzada del 24,15%.

Debe haber una diversificación en, al menos, 6 emisiones, con un límite máximo del 30% del patrimonio de la IIC en una misma emisión, cuando la IIC puede superar el 35% de exposición a un mismo emisor (concretamente, cuando puede invertir hasta el 100% de su patrimonio en determinados emisores públicos). Entre el 6 y el 11 de marzo, Mutuafondo Dinero, FI superó el 35% de exposición a un mismo emisor (Tesoro Público Español), sin que se diversificara en al menos 6 emisiones, tal y como establece la normativa, dado que sólo estaba diversificado en 5 emisiones. Ello tuvo lugar con motivo del vencimiento de una emisión con fecha 6/03/2020, y el incumplimiento desapareció en el momento en que se compró otra emisión.

7. ENTIDADES BENEFICIARIAS DEL FONDO SOLIDARIO E IMPORTE CEDIDO A LAS MISMAS.

N/A

8. COSTES DERIVADOS DEL SERVICIO DE ANALISIS.

N/A

9. COMPARTIMENTOS DE PROPOSITO ESPECIAL (SIDE POCKETS).

N/A

10. PERSPECTIVAS DE MERCADO Y ACTUACION PREVISIBLE DEL FONDO.

La situación económica es bastante complicada. Por un lado, es previsible que la crisis del Covid19 genere una fuerte recesión a nivel global que llevará aparejada una importante caída de los beneficios empresariales y un aumento de los ratios de endeudamiento, tanto en empresas como en gobiernos. Por otro lado, la actuación de los bancos centrales y los gobiernos, con nuevos programas de estímulo monetario y fiscal sin precedentes, debería amortiguar buena parte del impacto de la crisis, tratando de mantener el empleo (la demanda) y el tejido productivo (la oferta).

Siendo imposible medir el impacto económico que la epidemia vaya a tener en la economía, será clave el tiempo que dure la paralización de la economía y la efectividad de las medidas excepcionales adoptadas por las diferentes autoridades monetarias a nivel global. Por ello mantenemos niveles de liquidez del 10%; pensamos que se pueden producir más distorsiones en los mercados de crédito, por ello se realizarán inversiones en base a la selección de nombre frente a sector, aprovechando lo primarios que se vayan anunciando ya que pensamos que el mercado primario ofrecerá

oportunidades frente a la curva de secundario. Ante posibles futuros eventos de ventas masivas, no se invertirá en activos ilíquidos, en conjunto mantendremos la cautela como base de nuestra inversión.

Mutuafondo Dinero, por su política de inversión, no puede variar mucho su estructura de cartera, si se puede ver afectada por los movimientos que haga la deuda en estos próximos meses, seguiremos con nuestra posición conservadora ajustándonos, en la medida de posible, a los movimientos de mercado, los cuales están sujetos a cómo vaya evolucionando la pandemia y a su vez la economía.

10. Detalle de inversiones financieras

Descripción de la inversión y emisor	Divisa	Periodo actual		Periodo anterior	
		Valor de mercado	%	Valor de mercado	%
ES0L02012042 - Letras GOBIERNO DE ESPAÑA 0,479 2020-12-04	EUR	4.006	3,81	0	0,00
ES0L02005087 - Letras GOBIERNO DE ESPAÑA 0,479 2020-05-08	EUR	9.011	8,58	0	0,00
ES0L02005087 - Letras GOBIERNO DE ESPAÑA 0,494 2020-05-08	EUR	4.002	3,81	0	0,00
ES0L02007109 - Letras GOBIERNO DE ESPAÑA 0,495 2020-07-10	EUR	20.049	19,09	0	0,00
ES0L02009113 - Letras GOBIERNO DE ESPAÑA 0,245 2020-09-11	EUR	2.503	2,38	0	0,00
ES0L02006127 - Letras GOBIERNO DE ESPAÑA 0,483 2020-06-12	EUR	20.009	19,05	20.041	21,74
ES0L02006127 - Letras GOBIERNO DE ESPAÑA 0,253 2020-06-12	EUR	5.002	4,76	0	0,00
ES0L02004171 - Letras GOBIERNO DE ESPAÑA 0,479 2020-04-17	EUR	9.009	8,58	0	0,00
ES0L02008149 - Letras GOBIERNO DE ESPAÑA 0,450 2020-08-14	EUR	3.005	2,86	0	0,00
Total Deuda Pública Cotizada menos de 1 año		76.596	72,93	20.041	21,74
TOTAL RENTA FIJA COTIZADA		76.596	72,93	20.041	21,74
ES0L02007109 - Letras GOBIERNO DE ESPAÑA 0,495 2020-07-10	EUR	0	0,00	20.065	21,77
ES00000128E2 - REPO BNP PARIBA 0,550 2020-01-02	EUR	0	0,00	33.000	35,80
ES00000128E2 - REPO BNP PARIBA 0,550 2020-04-01	EUR	10.000	9,52	0	0,00
TOTAL ADQUISICIÓN TEMPORAL DE ACTIVOS		10.000	9,52	53.065	57,57
TOTAL RENTA FIJA		86.596	82,45	73.105	79,31
- Deposito BANKIA S.A. 0,080 2020 04 03	EUR	0	0,00	2.500	2,71
- Deposito BANCO DE SABADELL S. 0,150 2020 01 14	EUR	0	0,00	4.004	4,34
TOTAL DEPÓSITOS		0	0,00	6.504	7,06
TOTAL INVERSIONES FINANCIERAS INTERIOR		86.596	82,45	79.609	86,37
TOTAL INVERSIONES FINANCIERAS		86.596	82,45	79.609	86,37

Notas: El período se refiere al final del trimestre o semestre, según sea el caso.

Los productos estructurados suponen un 0,00% de la cartera de inversiones financieras del fondo o compartimento.

11. Información sobre la política de remuneración

No aplicable

12. Información sobre las operaciones de financiación de valores, reutilización de las garantías y swaps de rendimiento total (Reglamento UE 2015/2365)