

D. FERNANDO ORTEGA CAMBARA, en su condición de Adjunto al Director General de la sociedad "BANCO GALLEGO, S.A.", con domicilio social en Plaza de Cervantes, número 15, 15704 Santiago de Compostela, y CIF A-80042112

DECLARA

Que el contenido del Documento de Registro de BANCO GALLEGO, S.A. que ha sido registrado por la Comisión Nacional del Mercado de Valores con fecha 2 de marzo de 2006, coincide exactamente con el que se presenta adjunto a la presente certificación en soporte informático;

Y AUTORIZA

La difusión del citado Documento de Registro a través de la página de Internet de la Comisión Nacional del Mercado de Valores.

Y para que conste a los efectos oportunos, expido la presente en Madrid, a 2 de marzo de 2006.

D. Fernando Ortega Cambara
Adjunto Director General

DOCUMENTO DE REGISTRO

BANCO GALLEGO, S.A.

El presente Documento de Registro ha sido elaborado de conformidad con el Anexo XI del Reglamento (CE) n° 809/2004 DE LA COMISIÓN, aprobado e inscrito en el Registro Oficial de la Comisión Nacional del Mercado de Valores con fecha 2 de marzo de 2006.

ÍNDICE

0	FACTORES DE RIESGO	5
0.1	Revelación de factores de riesgo.....	5
1	PERSONAS RESPONSABLES.....	5
1.1	Personas responsables	5
1.2	Declaración de los responsables	5
2	AUDITORES DE CUENTAS	6
2.1	Nombre y dirección de los auditores del Emisor.....	6
2.2	Renuncia de los auditores a sus funciones.....	6
3	FACTORES DE RIESGO	6
3.1	Revelación de factores de riesgo.....	6
4	INFORMACIÓN SOBRE EL EMISOR.....	6
4.1	Historial y evolución del Emisor	6
4.1.1	Nombre legal y comercial del Emisor	6
4.1.2	Lugar de registro del Emisor y número del registro.....	6
4.1.3	Fecha de constitución y período de actividad del Emisor	6
4.1.4	Domicilio y personalidad jurídica del Emisor, legislación conforme a la cual opera, país de constitución, y dirección y teléfono de su domicilio social	7
4.1.5	Acontecimientos recientes relativos al Emisor importantes para evaluar su solvencia.....	7
5	DESCRIPCIÓN DE LA EMPRESA	7
5.1	Actividades principales	7
5.1.1	Breve descripción de las principales actividades del Emisor, declarando las principales categorías de productos vendidos y/o servicios prestados.....	7
5.1.2	Indicación de cualquier nuevo producto y/o actividades significativas.....	9
5.1.3	Mercados principales.....	9
5.1.4	Base para cualquier declaración hecha por el Emisor relativa a su competitividad	10
6	ESTRUCTURA ORGANIZATIVA.....	11
6.1	Descripción del grupo.....	11
6.2	Dependencia del emisor	14
7	INFORMACIÓN SOBRE TENDENCIAS	14
7.1	Declaración del emisor	14
7.2	Información sobre cualquier tendencia conocida, incertidumbres, demandas, compromisos o hechos que pudieran razonablemente tener una incidencia importante en las perspectivas del emisor.....	15
8	PREVISIONES O ESTIMACIONES DE BENEFICIOS	15
9	ÓRGANOS ADMINISTRATIVO, DE GESTIÓN Y DE SUPERVISIÓN.....	15
9.1	Nombre, dirección profesional y cargo en el Emisor de los miembros de los órganos administrativo, de gestión o de supervisión, indicando las actividades principales desarrolladas fuera del Emisor si éstas son importantes con respecto a ese Emisor	15
9.2	Conflictos de intereses de los órganos administrativos, de gestión y de supervisión.....	19
10	ACCIONISTAS PRINCIPALES	21
10.1	En la medida en que sea del conocimiento del Emisor, declarar si el Emisor es directa o indirectamente propiedad o está bajo control y quién lo ejerce, y describir el carácter de ese control y las medidas adoptadas para garantizar que no se abusa de ese control	21
10.2	Descripción de todo acuerdo, conocido del emisor, cuya aplicación pueda en una fecha ulterior dar lugar a un cambio en el control del Emisor.	21

11	INFORMACIÓN FINANCIERA RELATIVA AL ACTIVO Y EL PASIVO DEL EMISOR, POSICIÓN FINANCIERA Y PÉRDIDAS Y BENEFICIOS.....	22
11.1	Información financiera histórica.....	22
11.2	Estados Financieros consolidados.....	25
11.3	Auditoría de la información financiera histórica anual.....	25
11.3.1	Declaración de que se ha auditado la información financiera histórica. Si los informes de auditoría sobre la información financiera histórica han sido rechazados por los auditores legales o si contienen cualificaciones o negaciones, se reproducirán íntegramente el rechazo o las cualificaciones o negaciones, explicando los motivos.....	26
11.3.2	Indicación de otra información del documento de registro que haya sido auditada por los auditores.....	26
11.3.3	Cuando los datos financieros del documento de registro no se hayan extraído de los estados financieros auditados del Emisor, éste debe declarar la fuente de los datos y declarar que los datos no han sido auditados.....	26
11.4	Edad de la información financiera más reciente.....	26
11.5	Información intermedia y demás información financiera.....	26
11.6	Procedimientos judiciales y de arbitraje.....	31
11.7	Cambio significativo en la posición financiera del emisor.....	31
12	CONTRATOS IMPORTANTES.....	31
13	INFORMACIÓN DE TERCEROS, DECLARACIONES DE EXPERTOS Y DECLARACIONES DE INTERÉS.....	31
14	DOCUMENTOS PRESENTADOS.....	32

0 FACTORES DE RIESGO

0.1 Revelación de factores de riesgo

Los principales riesgos del Emisor son:

Riesgo de crédito. Riesgo de que los clientes o contrapartes no atiendan el cumplimiento de sus compromisos con el Emisor.

Riesgo estructural de interés. Riesgo de que se produzca un desajuste importante entre los productos de la inversión y los costes de la financiación en balance, debido a una variación en los tipos de interés.

Riesgo de liquidez. Riesgo de que se produzcan desfases entre entradas y salidas de caja que impidan al Emisor hacer frente a sus compromisos de pago con terceros.

Riesgo de mercado. Riesgo de que movimientos adversos en los precios generen pérdidas desproporcionadas.

Riesgo de derivados. Riesgo de que se produzcan pérdidas generadas por operaciones realizadas en productos derivados.

Riesgo operativo. Riesgo de que se originen pérdidas imprevistas como resultado de errores humanos, deficiencias en los controles internos o fallos de los sistemas implantados.

1 PERSONAS RESPONSABLES

1.1 Personas responsables

Asume la responsabilidad del contenido del presente documento de registro, en nombre y representación de Banco Gallego, S.A., con domicilio social en Plaza de Cervantes, número 15, 15704 Santiago de Compostela, con CIF A-80042112, CNAE 8140 (el "Emisor"): D. Fernando Ortega Cambara, con N.I.F. nº 02488004-W, Adjunto al Director General.

1.2 Declaración de los responsables

D. Fernando Ortega Cambara declara, tras comportarse con una diligencia razonable para garantizar que así es, que la información contenida en el documento de registro es, según su conocimiento, conforme a los hechos y no incurre en ninguna omisión que pudiera afectar a su contenido.

2 AUDITORES DE CUENTAS

2.1 Nombre y dirección de los auditores del Emisor

Las cuentas anuales, individuales, de Banco Gallego, S.A. correspondientes a los ejercicios 2003 y 2004, fueron auditados por DELOITTE, S.L., con domicilio en Plaza Pablo Ruiz Picasso, 1, Torre Picasso, 28020 Madrid, Sociedad inscrita en el Registro Mercantil de Madrid, Tomo 13.650, Folio 188, Sección 8, Hoja M-54414, en el Registro Oficial de Auditores de Cuentas (ROAC) y en el Registro de Economistas Auditores (REA) y con C.I.F. B-79104469, habiendo emitido informe favorable, sobre las cuentas anuales antes mencionadas de los citados ejercicios.

2.2 Renuncia de los auditores a sus funciones

Los auditores no han renunciado, ni han sido apartados de sus funciones durante el período cubierto por la información financiera histórica. Los auditores fueron reelegidos por acuerdo de la junta general de accionistas celebrada el 15 de marzo de 2005.

3 FACTORES DE RIESGO

3.1 Revelación de factores de riesgo

Los factores de riesgo que puedan afectar a la capacidad del Emisor de cumplir sus compromisos con los inversores han sido detallados en el apartado 0.1 del presente Documento de Registro,

4 INFORMACIÓN SOBRE EL EMISOR

4.1 Historial y evolución del Emisor

4.1.1 Nombre legal y comercial del Emisor

La denominación social del Emisor es BANCO GALLEGO, S.A. El Emisor utiliza asimismo en el tráfico la denominación comercial BANCO GALLEGO.

4.1.2 Lugar de registro del Emisor y número del registro

El emisor está inscrito en el Registro Mercantil de Madrid al tomo 1321, folio 1 hoja número M-24762 y en el Registro Oficial de Entidades del Banco de España con el número 0046.

4.1.3 Fecha de constitución y período de actividad del Emisor

El Emisor fue constituido por tiempo indefinido el 13 de mayo de 1991.

4.1.4 Domicilio y personalidad jurídica del Emisor, legislación conforme a la cual opera, país de constitución, y dirección y teléfono de su domicilio social

El domicilio social del Emisor está en 15704 Santiago de Compostela (A Coruña), Plaza de Cervantes, 15 y su teléfono es 981581000.

El Emisor está constituido bajo la forma jurídica de sociedad anónima, por lo que le es de aplicación el Texto Refundido de la Ley de Sociedades Anónimas, aprobado por el Real Decreto Legislativo 1564/1989, de 22 de diciembre y su normativa de desarrollo, así como la legislación especial para entidades de crédito y, en particular, en lo relativo a la supervisión, control y normativa del Banco de España.

El Emisor fue constituido por tiempo indefinido con la denominación Banco 21, S.A., en escritura otorgada el 13 de mayo de 1991, ante el notario de Madrid D. Miguel Mestanza Fragero, bajo el número 1996 de su protocolo, e inscrita en el Registro Mercantil de Madrid al tomo 1321, folio 1 hoja número M-24762. Posteriormente, en escritura otorgada ante el notario de Madrid, D. José Aristónico García Sánchez, el día 2 de diciembre de 1998, bajo el número 7328 de orden de su protocolo, se han fusionado las sociedades Banco 21, S.A. y Banco Gallego, S.A., mediante la absorción de esta por aquella cambiando la sociedad Banco 21, S.A., su denominación por la que actualmente ostenta de Banco Gallego, S.A.

4.1.5 Acontecimientos recientes relativos al Emisor importantes para evaluar su solvencia

No existen acontecimientos recientes de importancia para evaluar la solvencia del emisor.

5 DESCRIPCIÓN DE LA EMPRESA

5.1 Actividades principales

5.1.1 Breve descripción de las principales actividades del Emisor, declarando las principales categorías de productos vendidos y/o servicios prestados

Las actividades del Emisor se encuadran en el número 6.5.1. de la Clasificación Nacional de Actividades Económicas (C.N.A.E.).

De conformidad con su objeto social, las actividades básicas de intermediación financiera pueden agruparse en tres familias o clases de productos:

- a) Captación de fondos: recursos ajenos.
- b) Aplicación de fondos:

- b).1 Inversiones crediticias
- b).2 Tesorería y cartera de valores

En términos generales, el Emisor agrupa la totalidad de sus productos en cinco áreas fundamentales:

1. Productos de pasivo

El Emisor a través de cuentas de ahorro o a través de cuentas corrientes (en sus diversas modalidades) canaliza los ahorros de los clientes. En definitiva, se trata de contratos de depósitos que, con más o menos plazos de duración y liquidez, remuneran los depósitos de los clientes a unos tipos pactados en función de las características anteriores. Estos productos pueden ser tanto en euros como en divisas, a interés fijo o a interés variable.

El Emisor capta fondos en los mercados financieros organizados mediante emisiones de renta fija (obligaciones, pagarés).

Otra línea de captación de menor relevancia son las cesiones temporales de Deuda del Estado.

2. Productos de activo

Se pueden agrupar en los siguientes:

- Préstamos con garantía personal. Son los que se realizan tomando como garantía el patrimonio personal del prestatario y tienen diferentes modalidades, entre las que cabe destacar el préstamo personal propiamente dicho, las cuentas de crédito, los préstamos nóminas, los préstamos para el consumo y los préstamos campaña.
- Préstamos con garantía hipotecaria. Son aquellos que se realizan con la garantía de hipoteca que sobre el bien objeto de la misma se realiza. Tienen diferentes modalidades, como préstamos al promotor, al comprador directo.
- Préstamos con garantía pignoraticia. Son similares a los anteriores, pero el pago no se garantiza mediante hipoteca, sino contra imposiciones de plazo fijo, de títulos valores u otras prendas.
- Descuento de efectos.
- Avals y otras garantías.

3. Productos de desintermediación

Los principales son los siguientes:

- Fondos de inversión.
- Planes y seguros de pensiones.
- Operaciones de arrendamiento financiero.

4. Servicios financieros

Cabe distinguir los siguientes grupos:

- Medios de pago: tarjetas, transferencias, cheques bancarios.
- Valores mobiliarios: compraventa de toda clase de valores en bolsas y mercados oficiales nacionales e internacionales, suscripciones de valores en mercados primarios, administración de depósitos de valores nacionales e internacionales.

5. Otros servicios

Dentro de este apartado cabe destacar los siguientes: banca telefónica, banca por Internet, servicio de custodia, alquiler de cajas de depósitos, domiciliaciones, servicio nóminas.

5.1.2 Indicación de cualquier nuevo producto y/o actividades significativas

No existen nuevos productos ni actividades significativas.

5.1.3 Mercados principales

Distribución geográfica

Al 31 de diciembre de 2004 el número de oficinas de Banco Gallego ascendía a 163, distribuidas 137 de ellas en la Comunidad Autónoma de Galicia, 20 oficinas en la Comunidad Autónoma de Madrid, 1 en Castilla y León (Valladolid), 1 en la Diputación Foral de Vizcaya (Bilbao), 1 en la Comunidad Valenciana (Valencia), 1 en el Principado de Asturias (Oviedo), 1 en Aragón (Zaragoza), y 1 en la Comunidad Murciana (Murcia), de acuerdo con el siguiente detalle:

COMUNIDAD AUTÓNOMA	NÚM. OFICINAS
Comunidad Autónoma de Galicia	137
Comunidad de Madrid	20
Castilla y León	1
País Vasco	1
Comunidad Valenciana	1
Asturias	1
Aragón	1
Región de Murcia	1
TOTAL	163

En el 2005 Banco Gallego ha abierto 11 nuevas oficinas (6 en Madrid, 2 en Galicia, 1 en Castilla y León, 1 en la Comunidad Valenciana y 1 en Navarra)

Posicionamiento relativo de la entidad dentro del sistema financiero

En el cuadro que se acompaña se ofrecen cifras comparativas con entidades de similar tamaño al 31 de diciembre de 2004.

	Banco Gallego	Banco Galicia	Banco Simeón	Banco Espirito Santo
Total Activo	2.133.822	2.911.679	2.416.490	1.866.146
Créditos sobre clientes	1.520.075	2.680.863	1.761.010	1.137.608
Recursos Ajenos	1.661.116	1.738.852	1.678.723	1.285.404
Patrimonio Neto Contable	144.540	322.170	165.057	97.837
Beneficio del ejercicio	12.408	45.325	-11.675	-2.090
Red bancaria de oficinas	163	144	171	34
Plantilla	657	680	862	336
ig	30	26	28	34

Fuente: Balances Públicos A.E.B. y Memoria Individual 2004 de cada entidad
Fuente (Ranking): AFI, Ranking Mensual (Balances) de Bancos Diciembre 2004

La elección de las entidades Banco Galicia, Banco Simeón y Banco Espiritu Santo para su comparación con el Banco Gallego, obedece a la consideración, por parte del banco emisor, de ser entidades de similares condiciones y características dentro del ámbito de negocio bancario donde se realiza y desarrolla la actividad del Banco Gallego

En el siguiente cuadro se refleja la situación de Banco Gallego respecto al total Banca con relación a los epígrafes que se señalan:

CUOTAS BANCO GALLEGO SOBRE TOTAL BANCA AI 31-12-2004

Total Balance	0,23%
Débitos Clientes	0,44%
Créditos Clientes	0,33%

Fuente: Balances Públicos A.E.B.

5.1.4 Base para cualquier declaración hecha por el Emisor relativa a su competitividad

No procede al no hacerse ninguna declaración por parte del Emisor relativa a su competitividad.

6 ESTRUCTURA ORGANIZATIVA

6.1 Descripción del grupo

Las participaciones directas o indirectas en empresas del grupo a 31 de diciembre de 2004, ascienden a 22.182 miles de euros. La participación de Banco Gallego y su composición es la siguiente:

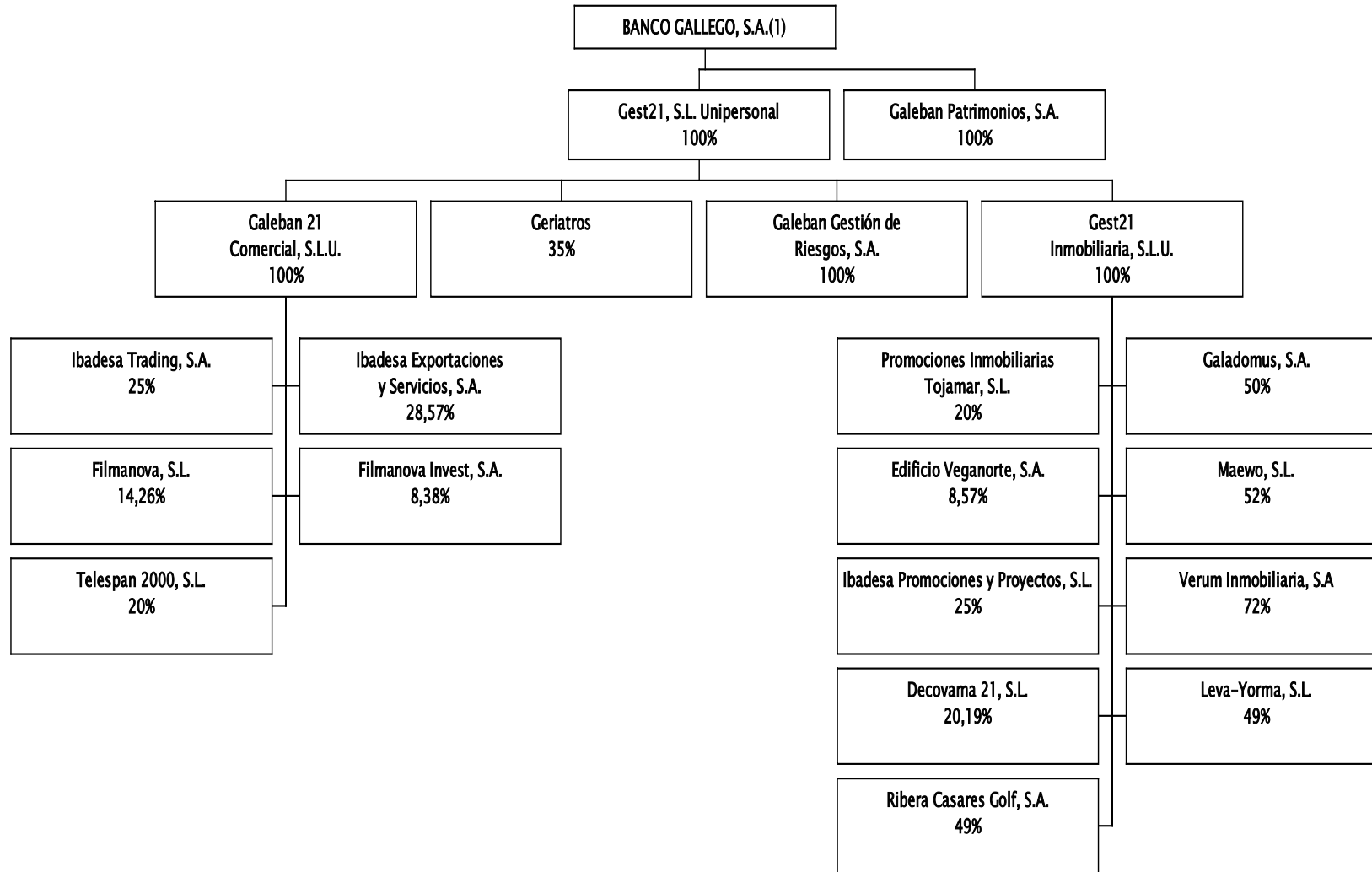

(1) Banco Gallego S.A. se refiere a la entidad emisora y esta incluida en el gráfico a efectos aclaratorios de la estructura societaria

A continuación se presenta determinada información sobre las citadas Sociedades:

Nombre	Actividad	Fondos propios	Participación directa	Participación indirecta
Gest21, S.L. Unipersonal	Sociedad Patrimonial	21.788	100%	-
Galebán Patrimonios, S.A.	Sociedad Patrimonial	300	100%	-
Galebán Gestión de Riesgos, S.A.	Correduría Seguros	396	-	100%
Gest21 Inmobiliaria, S.L.U.	Inmobiliaria	14.126	-	100%
Galebán 21 Comercial, S.L.U.	Comercial	2.950	-	100%
Geriatros, S.L.	Geriátrico	7.690	-	35%
Gala Domus, S.A.	Inmobiliaria	1.205	-	50%
Edificio Veganorte, S.L.	Inmobiliaria	22.277	-	8,57%
Promoción Inmobiliaria Tojamar, S.L.	Inmobiliaria	2.100	-	20%
Maewo, S.L.	Inmobiliaria	598	-	52%
Verum Inmob. Urb. Y Promoc. S.A.	Inmobiliaria	1.205	-	72%
Filmanova, S.L.	Cinematográfica	625	-	14,26%
Filmanova Invest, S.A.	Cinematográfica	3.046	-	8,38%
Ibadesa Promociones y Proyectos,S.L.	Inmobiliaria	360	-	25%
Ibadesa Exportaciones y Servicios SA	Comercio Exterior	3.823	-	28,57%
Ibadesa Trading, S.A.	Comercio Exterior	1.009	-	25%

Nombre	Actividad	Fondos propios	Participación directa	Participación indirecta
Ribera Casares Golf, S.A.	Inmobiliaria	600	-	49%
Leva-Yorma, S.L.	Inmobiliaria	480	-	49%
Telespan 2000 S.L.	Cinematográfica	2.116	-	20%
Decovama 21, S.L.	Inmobiliaria	25.948	-	20,19%

(en miles de euros)

Durante el ejercicio 2005 se han producido una serie de cambios en la estructura de sociedades participadas por el Banco Gallego. En el apartado de sociedades participadas directamente por el Banco Gallego se incorporan Gest Galinver S.L. con un 99,833 % e Inmobiliaria Valdebebas S.L. con un 13,637%. Además, Galebán Patrimonios cambia su nombre pasando a llamarse Galebán Energía S.A. Destacar también que Galebán Energía S.A. posee una participación del 33,33% en Eólica Galenova, S.L., y esta a su vez, posee participaciones en Enerfin-Enervento (30%) y Alarde Sdad. de Energía S.A. (51%).

En cuanto a la participación indirecta del Banco Gallego en diferentes sociedades, destacar que la participación en Ibadesa Exportaciones y Servicios, S.A. desciende del 28,57% que tenía a 31 de diciembre de 2004 hasta un 25,50%. Además de esta, en las sociedades participadas por Gest 21 Inmobiliaria, S.L. incluimos Petrus Buena Gestión (20%) y Fegaunión (25%).

En el primer mes del 2006, el emisor ha vendido la totalidad de su participación en Ibadesa Exportaciones y Servicios, que ascendía a un total de 796.940 euros.

6.2 Dependencia del emisor

Banco Gallego, S.A. pertenece al grupo consolidable de CAIXA DE AFORROS DE VIGO, OURENSE E PONTEVEDRA (CAIXANOVA), con domicilio en Avda. García Barbón 1, 36201-Vigo (Pontevedra) y C.I.F. G-36600369, que es titular del 49,8% del capital social del Emisor. En la actualidad, seis miembros del Consejo de Administración, de un total de dieciocho, ejercen diversos cargos dentro del grupo consolidable CAIXANOVA (véase punto 9.1).

7 INFORMACIÓN SOBRE TENDENCIAS

7.1 Declaración del emisor

El emisor declara que no ha habido ningún cambio importante en sus perspectivas desde la fecha de sus últimos estados financieros auditados publicados.

7.2 Información sobre cualquier tendencia conocida, incertidumbres, demandas, compromisos o hechos que pudieran razonablemente tener una incidencia importante en las perspectivas del emisor

A la fecha de registro del presente documento de registro no se conoce tendencia, incertidumbre, demanda, compromiso o hecho que pudiera razonablemente tener una incidencia importante en las perspectivas del emisor para el ejercicio 2006.

8 PREVISIONES O ESTIMACIONES DE BENEFICIOS

El emisor opta por no incluir una previsión o una estimación de beneficios.

9 ÓRGANOS ADMINISTRATIVO, DE GESTIÓN Y DE SUPERVISIÓN

9.1 Nombre, dirección profesional y cargo en el Emisor de los miembros de los órganos administrativo, de gestión o de supervisión, indicando las actividades principales desarrolladas fuera del Emisor si éstas son importantes con respecto a ese Emisor

Consejo de Administración

Presidente:	D. JUAN MANUEL URGOITI LOPEZ-OCAÑA	Consejero Ejecutivo con poderes generales
Vicepresidente:	D. JULIO FERNÁNDEZ GAYOSO	Consejero Ejecutivo con poderes generales
Consejeros:	D. ANTONIO ABRIL ABADIN	Consejero Externo Dominical Propuesto por Inditex
	D. RAMON FRANCISCO BAHAMONDE SANTISO	Consejero Externo Dominical Accionista individual
	D. MICHEL BARRET	Consejero Externo Dominical Propuesto por BNP Paribas
	D. EPIFANIO CAMPO FERNÁNDEZ	Consejero Externo Dominical Accionista a título particular
	D. SATURNINO CUQUEJO IGLESIAS	Consejero Externo Dominical Accionista a título particular
	D. JOSE MANUEL ENTRECANALES DOMEQ	Consejero Externo Dominical Accionista a título particular
	D. MANUEL FERNÁNDEZ BLANCO	Consejero Independiente
	D. GREGORIO GORRIARAN LAZA	Consejero Externo Dominical Propuesto por Caixanova
	D. ANGEL LOPEZ-CORONA DAVILA	Consejero Externo Dominical

	Propuesto por Caixanova
D. JOSE LUIS LOSADA RODRÍGUEZ	Consejero Ejecutivo con poderes generales
D. ISAAC ALBERTO MIGUEZ LOURIDO	Consejero Externo Dominical Propuesto por Caixanova
D. JOSE LUIS PEGO ALONSO	Consejero Externo Dominical Propuesto por Caixanova
D. OSCAR RODRÍGUEZ ESTRADA	Consejero Externo Dominical Propuesto por Caixanova
D. IGNACIO SANTILLANA DEL BARRIO	Consejero Independiente
D. JAVIER UNGRIA LOPEZ	Consejero Externo Dominical Propuesto por Ungría Patente y Marcas
D. ALVARO URGOITI GUTIERREZ	Consejero Externo Dominical Accionista a título particular

Secretario: D. ANGEL VARELA VARAS

Comisión Ejecutiva

Presidente: D. JULIO FERNANDEZ GAYOSO

Vicepresidente: D. JUAN MANUEL URGOITI LOPEZ-OCAÑA

Vocales:
D. RAMON BAHAMONDE SANTISO
D. GREGORIO GORRIARAN LAZA
D. ANGEL LOPEZ CORONA DAVILA
D. JAVIER UNGRIA LOPEZ

Secretario: D. JOSE LUIS LOSADA RODRÍGUEZ

Directores

Consejero - Director General: D. JOSE LUIS LOSADA RODRÍGUEZ

Subdirectores Generales:

Adjunto al Director General: D. FERNANDO ORTEGA CAMBARA

Director División Técnica: D. JOSE CARLOS CORDERO DE LA LASTRA

Directores de División:

Banca Comercial: D. MANUEL PROL CID

Riesgos:	D. ISAAC SÁNCHEZ MONGE
Financiera:	D. LUIS GARCIA PELAZ
Organización y Desarrollo:	D. FRANCISCO JAVIER ALONSO MUÑOZ
Desarrollo Corporativo y Negocio:	D. JOAQUIN ESPALLARGAS IBERNI
Auditoria Interna:	D. JAVIER GARCÍA MARTÍN

La dirección profesional de todos ellos es la misma que la de la sede social del Emisor, Plaza de Cervantes, número 15, 15704 Santiago de Compostela (A Coruña).

Actividades desarrolladas fuera del emisor por las personas citadas en sociedades del mismo, análogo o complementario género de actividad del que constituye el objeto social de Banco Gallego:

D. Julio Fernández Gayoso, Vicepresidente del Consejo de Administración y Presidente de la Comisión Ejecutiva de Banco Gallego:

- Director General de Caixa de Aforros de Vigo, Ourense e Pontevedra (Caixanova).
- Vocal del Consejo y Miembro de Comisión ejecutiva de Ahorro Corporación, S.A.
- Presidente y Miembro de Comisión Ejecutiva de Lico Corporación, S.A.
- Vocal del Consejo de Administración de Lico Leasing, S.A.
- Vocal del Consejo, Miembro de la Comisión Ejecutiva y Presidente de la Comisión Vida de Caser, S.A.

D. Óscar N. Rodríguez Estrada, Consejero de Banco Gallego:

- Director General Adjunto de Caixa de Aforros de Vigo, Ourense e Pontevedra (Caixanova).

D. Isaac A. Míguez Lourido, Consejero de Banco Gallego:

- Subdirector General Adjunto de Caixa de Aforros de Vigo, Ourense e Pontevedra (Caixanova).
- Consejero de Ahorro Gestión Hipotecario, S.A.

D. José Luis Pego Alonso, Consejero de Banco Gallego:

- Director General Adjunto de Caixa de Aforros de Vigo, Ourense e Pontevedra (Caixanova).

D. Gregorio Gorriarán Laza, Consejero de Banco Gallego:

- Director General Adjunto de Caixa de Aforros de Vigo, Ourense e Pontevedra (Caixanova).

D. Ángel López-Corona Davila, Consejero de Banco Gallego:

- Director General Adjunto de Caixa de Aforros de Vigo, Ourense e Pontevedra (Caixanova).

En el seno del Consejo de Administración se ha creado un Comité de Auditoría, compuesto en la actualidad por los siguientes miembros:

Presidente: D. ANTONIO GERARDO ABRIL ABADÍN

Vocales: D. GREGORIO GORRIARÁN LAZA
D. ÁNGEL LÓPEZ-CORONA DÁVILA
D. JOSÉ LUIS PEGO ALONSO
D. JAVIER UNGRÍA LÓPEZ

Secretario: D. ÁNGEL VARELA VARAS

A continuación presentamos un cuadro con las actividades desarrolladas por los directivos no consejeros de Banco Gallego en otras sociedades:

Fernando Ortega Cambara	GEST 21, S.L.	Consejero
	GALEBAN 21 COMERCIAL S.L.	Consejero Delegado
	GALEBAN GESTION DE RIESGOS S.A.	Presidente
	GEST 21 INMOBILIARIA. S.L.	Consejero
	PROMOCIONES INMOB. TOJAMAR S.L.	Administ. Mancomunado
	GALA DOMUS, S.A.	Vicepresid. Cons. Deleg
	MAEWO INVERSIONES S.L.	Presidente
	VERUM INMOB. URB. Y PROMOCION S.A.	Presidente
	VERUM CARABANCHEL, S.A.	Presidente
	RIBERA CASARES GOLF, S.L.	Presidente
	LEVA YORMA S.L.	Presidente
	GALEBAN ENERGIA S.A.	Consejero
Jose Carlos Cordero de la Lastra	GEST 21, S.L.	Consejero
	GALEBAN 21 COMERCIAL S.L.	Consejero Delegado
	GERIATROS, S.A.	Consejero
	GALEBAN GESTION DE RIESGOS S.A.	Consejero
	GEST 21 INMOBILIARIA. S.L.	Presidente
Manuel Prol Cid	GALEBAN GESTION DE RIESGOS S.A.	Consejero
	GALA DOMUS, S.A.	Consejero
Isaac Sanchez Monge	GERIATROS, S.A.	Consejero
Luis García Pelaz	GEST 21, S.L.	Consejero
	GALEBAN 21 COMERCIAL S.L.	Consejero Delegado
	GEST 21 INMOBILIARIA. S.L.	Consejero
Joaquín Espallargas Iberní	IBADESA TRADING, S.A.	Consejero
	FILMANOVA S.L.	Consejero
	FILMANOVA INVEST S.A.	Consejero
	TELESPAN 2000 S.L.	Consejero
	GALEBAN ENERGIA S.A.	Presidente
	EOLICA GALENOVA S.L.	Presidente
	ALARDE SOCIEDAD DE ENERGIA S.A.	Presidente

9.2 Conflictos de intereses de los órganos administrativos, de gestión y de supervisión

No existen conflictos de intereses entre el emisor y ninguna de las personas o entidades a las que representan mencionadas en el apartado 9.1 y sus intereses privados y/o otros deberes.

No obstante, en los supuestos en que pudieran existir situaciones puntuales de conflictos de interés (nombramientos, reelecciones, etc.) los consejeros afectados se abstendrán de intervenir en las deliberaciones y participar en las votaciones del Consejo de Administración o sus Comisiones, en los términos establecidos por el artículo 127 ter de la Ley de Sociedades Anónimas.

En este sentido, el artículo 17.2.3 del Reglamento del Consejo de Administración de Banco Gallego señala que los Consejeros deberán comunicar al Consejo de Administración cualquier situación de conflicto, directo o indirecto, que pudieran tener, con el interés de la Sociedad. En caso de conflicto, el Consejero afectado se abstendrá de intervenir en la operación a que el conflicto se refiera. En todo caso, las situaciones de conflicto de intereses en que se encuentren los Consejeros del Banco serán objeto de información en el informe anual de gobierno corporativo.

A 31 de diciembre de 2004, los créditos, avales o garantías concedidos por el Banco Gallego a los miembros de su Consejo de Administración eran los siguientes:

NOMBRE	RIESGOS A 31/12/04	RIESGOS A 31/12/05
	(miles de euros)	(miles de euros)
D. JUAN MANUEL URGOITI LOPEZ DE OCAÑA	280	152
D. EPIFANIO CAMPOS FERNANDEZ	3.914	10.072
D. JAVIER UNGRIA LOPEZ	183	4.590
D. ALVARO URGOITI GUTIERREZ	2.444	5.041
D. JOSE LUIS LOSADA RODRIGUEZ	726	805
CAIXANOVA	1.288	5.270
TOTAL	8.835	25.930

De los riesgos a consejeros personas físicas a 31 de diciembre de 2004, 2.369 miles de euros correspondían a riesgos directos y 6.465 miles de euros a riesgos contraídos por los mismos en su calidad de apoderados. Dichos riesgos recogen las posiciones de los consejeros en préstamos, créditos y avales.

A 31 de diciembre de 2005, dichos riesgos concedidos se desglosaban en 7.946 miles de euros correspondientes a riesgos directos y 17.984 miles de euros adquiridos en calidad de apoderados.

De los riesgos y créditos concedidos a directivos a 31 de Diciembre de 2004, 736 miles de euros correspondían a riesgos directos y 40.543 miles de euros a riesgos contraídos por los mismos en su calidad de apoderados. Dichos riesgos recogen las posiciones de los consejeros en préstamos, créditos y avales.

A 31 de diciembre de 2005, dichos riesgos concedidos se desglosaban en 1.285 miles de euros correspondientes a riesgos directos y 52.589 miles de euros adquiridos en calidad de apoderados.

NOMBRE	RIESGOS A 31/12/04	RIESGOS A 31/12/05
	(miles de euros)	(miles de euros)
D. FERNANDO ORTEGA CAMBARA	40.982	47.554
D. JOSE CARLOS CORDERO DE LA LASTRA	95	84
D. ISAAC SANCHEZ MONGE	71	21
D. MANUEL PROL CID	89	81
D. JOAQUIN ESPALLARGAS	0	6.103
D. FRANCISCO ALONSO MUÑOZ	42	31
TOTAL	41.279	53.874

Los riesgos concedidos a consejeros y directivos han sido concedidos en condiciones de mercado.

10 ACCIONISTAS PRINCIPALES

10.1 En la medida en que sea del conocimiento del Emisor, declarar si el Emisor es directa o indirectamente propiedad o está bajo control y quién lo ejerce, y describir el carácter de ese control y las medidas adoptadas para garantizar que no se abusa de ese control

A la fecha del presente Documento de Registro, los titulares de participaciones significativas en el capital social de Banco Gallego, S.A., tal y como se establece en el artículo 1 del Real Decreto 377/1991, de 15 de marzo, son los siguientes:

- Caixanova como accionista principal con una participación directa de 49,8%
- Con participaciones comprendidas entre 5 y 7%:
 - Juan Manuel Urgoiti Lopez-Ocaña 8,7 %
 - Ungría Patentes y Marcas 6,5 %
 - BNP Paribas 5,5 %
 - Activest 5,0 %

A la fecha del presente Documento de Registro, ninguna persona física o jurídica ejerce el control sobre el Consejo de Administración del Emisor, puesto que ninguna tiene facultad de nombrar a un número de consejeros que suponga más de la mitad de los miembros del mismo.

10.2 Descripción de todo acuerdo, conocido del emisor, cuya aplicación pueda en una fecha ulterior dar lugar a un cambio en el control del Emisor.

Según conocimientos del Emisor, no existe ningún contrato o acuerdo cuya aplicación pueda en una fecha ulterior dar lugar a un cambio en el control del Emisor.

11 INFORMACIÓN FINANCIERA RELATIVA AL ACTIVO Y EL PASIVO DEL EMISOR, POSICIÓN FINANCIERA Y PÉRDIDAS Y BENEFICIOS

11.1 Información financiera histórica

A continuación se recogen el balance y la cuenta de resultados individuales, así como los flujos de tesorería del Emisor en los dos últimos ejercicios, auditados y elaborados de conformidad con la Circular 4/1991 del Banco de España.

a) Balance (en miles de euros);

ACTIVO	2004	2003	Variación
Caja y depósitos en bancos centrales:			
Caja	18.747	15.293	22,59%
Banco de España	15.224	17.768	-14,32%
	33.971	33.061	2,75%
Deudas del Estado	88.265	90.824	-2,82%
Entidades de crédito			
A la vista	18.486	9.349	97,73%
Otros créditos	216.647	251.321	-13,80%
	235.133	260.670	-9,80%
Créditos sobre clientes	1.520.075	1.215.888	25,02%
Obligaciones y otros valores de renta fija			
Otras emisiones	142.132	127.706	11,30%
	142.132	127.706	11,30%
Acciones y otros títulos de renta	15.067	5.105	195,14%
Participaciones	6.512	4.963	31,21%
Participaciones en empresas del grupo	22.100	7.752	185,09%
Activos inmateriales	4.308	3.294	30,78%
Activos materiales:			
Terrenos y edificios de uso	11.010	10.742	2,49%
Otros inmuebles	626	1.353	-53,73%
Mobiliario, instalaciones y otros	10.511	7.931	32,53%
	22.147	20.026	10,59%
Acciones propias	75	97	-22,68%
Otros activos	30.359	27.666	9,73%
Cuentas de periodificación	13.677	7.581	80,41%
TOTAL ACTIVO	2.133.821	1.804.633	18,24%

PASIVO	2004	2003	Variación
Entidades de crédito:			
A la vista	6.329	14.981	-57,75%
A plazo o con preaviso	205.718	137.220	49,92%
	212.047	152.201	39,32%
Débitos a clientes:			
Depósitos de ahorro			
A la vista	525.319	440.718	19,20%
A plazo	931.674	701.958	32,73%
	1.456.993	1.142.676	27,51%
Otros débitos			
A plazo	204.123	279.383	-26,94%
	1.661.116	1.422.059	16,81%
Otros pasivos	64.712	47.551	36,09%
Cuentas de periodificación	14.130	9.332	51,41%
Provisiones para riesgos y cargas			
Otras provisiones	1.974	3.002	-34,24%
	1.974	3.002	-34,24%
Provisión para riesgos bancarios	30	30	0,00%
Beneficios del ejercicio	12.408	12.108	2,48%
Pasivos subordinados	36.000	36.000	0,00%
Capital suscrito	83.440	83.440	0,00%
Reservas	32.642	23.588	38,38%
Primas de emisión	15.322	15.322	0,00%
TOTAL PASIVO	2.133.821	1.804.633	18,24%

La política contable y las notas explicativas de los Estados Financieros auditados se encuentran recogidos en los informes de auditoría relativos a los dos últimos ejercicios cerrados, años 2003 y 2004, que se incorporan por referencia a este documento, en el apartado 14. Dichos informes pueden consultarse en la página web del Emisor (www.bancogallego.es) y página web de la Comisión Nacional del Mercado de Valores (www.cnmv.es).

b) cuenta de resultados (en miles de euros);

	2004	2003	Variación
Intereses y rendimientos asimilados	81.880	74.986	9,19%
De los que: cartera de renta fija	9.843	7.513	31,01%
Intereses y cargas asimiladas	-24.905	-24.178	3,01%
Rendimiento de la cartera de renta variable:			
De acciones y otros títulos de renta variable	91	114	-20,18%
	91	114	-20,18%
Margen de intermediación	57.066	50.922	12,07%
Comisiones percibidas	15.284	14.407	6,09%
Comisiones pagadas	-1.615	-1.756	-8,03%
Resultados de operaciones financieras	8.488	8.367	1,45%
Margen ordinario	79.223	71.940	10,12%
Otros productos de explotación	324	321	0,93%
Gastos generales de administración:	-30.642	-27.378	11,92%
De personal	-21.282	-18.971	12,18%
Sueldos y salarios	-7.682	-5.688	35,06%
Cargas sociales	-2.159	-858	151,63%
pensiones	-16.778	-14.051	19,41%
Otros gastos administrativos	-47.420	-41.429	14,46%
Amortización y saneamiento de activos materiales	-4.536	-4.291	5,71%
Otras cargas de explotación	-654	-561	16,58%
Margen de explotación	26.937	25.980	3,68%
Amortización y provisiones para insolvencias	-8.731	-9.132	-4,39%
Saneamiento de inmovilizaciones financieras	404	625	-35,36%
Beneficios extraordinarios	2.473	1.359	81,97%
Quebrantos extraordinarios	-4.687	-3.949	18,69%
RESULTADO (BENEFICIO) ANTES DE IMPUESTOS	16.396	14.883	10,17%
Impuesto sobre beneficios	-3.988	-2.775	43,71%
RESULTADO (BENEFICIO) DEL EJERCICIO	12.408	12.108	2,48%

c) *Flujos de tesorería (en miles de euros)*

	Año 2004	Año 2003	Var. %
FLUJOS TESORERÍA ACTIVIDADES DE EXPLOTACIÓN			
Resultado del ejercicio	12.408	12.108	2,48%
Dotación neta de depreciación de activos y otros fondos especiales	(1.028)	179	-674,30%
Amortización y provisión de inmovilizado	4.388	1.374	219,36%
Amortización y provisión neta al fondo de insolvencias	23.894	13.152	81,68%
Amortización y provisión neta al fondo de fluctuación de valores	837	1.064	-21,33%
Beneficio en ventas de participaciones e inmovilizado	146	820	-82,20%
Beneficios netos en venta de inversiones permanentes			
Total	40.645	28.697	41,6%
FLUJOS TESORERIA ACTIVIDADES DE INVERSION			
Incremento neto en depósitos remunerados Bancos	25.537	16.699	53%
Incremento de la cartera crediticia	(328.081)	(152.144)	116%
Desembolsos/Cobros por compra/venta cartera de valores	(38.563)	(53.543)	-28%
Desembolsos realizados por compras inmovilizado material e inmaterial	(7.647)	(4.235)	81%
Otras actividades de explotación	13.170		
Total	(335.584)	(193.223)	74%
FLUJOS TESORERIA ACTIVIDADES FINANCIACION			
Incremento neto en depósitos otros bancos	59.846	6.488	822%
Incremento neto de debitos a clientes	239.057	184.013	30%
Ampliaciones/Reducciones de capital			
Otras actividades de financiación	-	(8.831)	
Pagos de dividendos y primas de emisión durante el ejercicio	(3.054)	-	
Total	295.849	181.670	63%
Incremento saldos caja depósitos. Bancos Centrales	910	17.144	-95%
Caja y depósitos en Bancos Centrales principio de ejercicio	33.061	15.917	108%
Caja y depósitos en Bancos Centrales al final del ejercicio	33.971	33.061	3%

11.2 Estados Financieros consolidados

El Emisor está dispensado de consolidar las cuentas porque consolida en un grupo más amplio.

11.3 Auditoría de la información financiera histórica anual

11.3.1 Declaración de que se ha auditado la información financiera histórica. Si los informes de auditoría sobre la información financiera histórica han sido rechazados por los auditores legales o si contienen cualificaciones o negaciones, se reproducirán íntegramente el rechazo o las cualificaciones o negaciones, explicando los motivos

La información financiera histórica ha sido auditada y los informes han sido emitidos sin salvedad por DELOITTE, S.L., con domicilio en Plaza Pablo Ruiz Picasso, 1, Torre Picasso 28020 Madrid.

11.3.2 Indicación de otra información del documento de registro que haya sido auditada por los auditores

No procede al no existir otra información del documento de registro que haya sido auditada por los auditores.

11.3.3 Cuando los datos financieros del documento de registro no se hayan extraído de los estados financieros auditados del Emisor, éste debe declarar la fuente de los datos y declarar que los datos no han sido auditados.

No procede al haberse extraído los datos financieros del documento de registro de los estados financieros auditados del Emisor.

11.4 Edad de la información financiera más reciente

El Emisor declara que el último año de información financiera auditada no excede en más de dieciocho meses la fecha de registro del presente documento de registro

11.5 Información intermedia y demás información financiera

A continuación se presentan sin auditar, el balance y la cuenta de resultados individuales públicos correspondientes al cierre de 31 de diciembre de 2004 y 2005, elaborados de conformidad con la Circular 4/2004 del Banco de España.

ACTIVO	DICIEMBRE 04	DICIEMBRE 05	VARIACIÓN
	(En miles de euros)	(En miles de euros)	
1. CAJA Y DEPÓSITOS EN BANCOS CENTRALES	34.012	44.598	31%
2. CARTERA DE NEGOCIACIÓN	830	2.936	254%
3. OTROS ACTIVOS FINAN. A V. R. CON CAMBIOS EN PYG			
4. ACTIVOS FINANCIEROS DISPONIBLES PARA LA VENTA	256.201	364.748	42%
5. INVERSIONES CREDITICIAS	1.753.660	2.224.050	27%
6. CARTERA DE INVERSIÓN A VENCIMIENTO			
9. AJUSTES A ACTIVOS FINANCIEROS POR MACRO-COBERTURAS			
10.DERIVADOS DE COBERTURA		197	
11.ACTIVOS NO CORRIENTES EN VENTA	505	588	16%
12 .PARTICIPACIONES	22.124	25.124	14%
13.CONTRATOS DE SEGUROS VINCULADOS A PENSIONES			
15.ACTIVO MATERIAL	32.971	33.113	0%
16.ACTIVO INTANGIBLE	4.308	5.397	25%
17.ACTIVOS FISCALES	23.362	31.420	34%
18.PERIODIFICACIONES	779	656	-16%
19.OTROS ACTIVOS	5.847	1.914	-67%
TOTAL ACTIVO	2.134.599	2.734.741	28%

PASIVO Y PATRIMONIO NETO	DICIEMBRE 04	DICIEMBRE 05	VARIACIÓN
	(En miles de euros)	(En miles de euros)	
P A S I V O			
1. CARTERA DE NEGOCIACIÓN	1.073	1.604	49%
2. OTROS PASIVOS FINAN. A V. R. CON CAMBIOS EN PYG			
3. PASIVOS FINAN. A V. RAZONABLE CON CAMBIOS EN PAT. NETO			
4. PASIVOS FINANCIEROS A COSTE AMORTIZADO	1.971.699	2.571.842	30%
10.AJUSTES A PASIVOS FINANCIEROS POR MACRO-COBERTURAS			
11.DERIVADOS DE COBERTURA		625	
12.PASIVOS ASOCIADOS CON ACTIVOS NO CORRIENTES EN VENTA			
14.PROVISIONES	2.269	1.658	-27%
15.PASIVOS FISCALES	6.548	3.965	-39%
16.PERIODIFICACIONES	4.161	6.855	65%
17.OTROS PASIVOS	4.309	1.295	-70%
18.CAPITAL CON NATURALEZA DE PASIVO FINANCIERO			
TOTAL PASIVO	1.990.059	2.587.844	30%
PATRIMONIO NETO			
2. AJUSTES POR VALORACIÓN		-8.558	
3. FONDOS PROPIOS	144.540	155.455	8%
TOTAL PATRIMONIO NETO	144.540	146.897	2%
TOTAL PATRIMONIO NETO Y PASIVO	2.134.599	2.734.741	28%

CUENTA DE PERDIDAS Y GANANCIAS		DICIEMBRE 04	DICIEMBRE 05	VARIACIÓN
		(En miles de euros)	(En miles de euros)	
1.	INTERESES Y RENDIMIENTOS ASIMILADOS	81.215	92.310	14%
2.	INTERESES Y CARGAS ASIMILADAS	24.905	38.240	54%
3.	RENDIMIENTO DE INSTRUMENTOS DE CAPITAL	91	3.988	4282%
A)	MARGEN DE INTERMEDIACIÓN	56.401	58.058	3%
5.	COMISIONES PERCIBIDAS	15.278	18.197	19%
6.	COMISIONES PAGADAS	1.616	1.849	14%
8.	RESULTADOS DE OPERACIONES FINANCIERAS (NETO)	8.331	8.978	8%
9.	DIFERENCIAS DE CAMBIO (NETO)	375	197	-47%
B)	MARGEN ORDINARIO	78.769	83.581	6%
12.	OTROS PRODUCTOS DE EXPLOTACIÓN	324	2.413	645%
13.	GASTOS DE PERSONAL	30.570	34.885	14%
14.	OTROS GASTOS GENERALES DE ADMINISTRACIÓN	16.778	19.058	14%
15.	AMORTIZACIÓN	4.796	5.127	7%
16.	OTRAS CARGAS DE EXPLOTACIÓN	654	841	29%
C)	MARGEN DE EXPLOTACIÓN	26.295	26.083	-1%
17.	PÉRDIDAS POR DETERIORO DE ACTIVOS (NETO)	14.170	15.732	11%
18.	DOTACIONES A PROVISIONES (NETO)	-1.028	-612	-40%
21.	OTRAS GANANCIAS	702	152	-78%
22.	OTRAS PÉRDIDAS	2.148	867	-60%
D)	RESULTADO ANTES DE IMPUESTOS	11.707	10.248	-12%
23.	IMPUESTO SOBRE BENEFICIOS	5.683	2.492	-56%
24.	DOTACIÓN OBLIGATORIA A OBRAS Y FONDOS SOCIALES			
E)	RESULTADO DE LA ACTIVIDAD ORDINARIA	6.024	7.756	29%
25.	RESULTADO DE OPERACIONES INTERRUMPIDAS (NETO)			
F)	RESULTADO DEL EJERCICIO	6.024	7.756	29%

Aplicación de las IAS-CBE 4/04, ejercicio 2004.

El 1 de enero entró en vigor la Circular 4/2004, de 22 de diciembre, de Banco de España, de adaptación a las Normas Internacionales de Información Financiera (NIIF), que sustituye a la Circular 4/1991. La aplicación de las nuevas normas ha supuesto modificaciones en los criterios contables, así como cambios en la presentación de la cuenta de pérdidas y ganancias.

A continuación se detallan los principales efectos de la aplicación de la Circular 4/2004 en la información financiera del ejercicio 2004 de Banco Gallego, S.A.

Nuevas provisiones para insolvencias.

Se establecerá una provisión genérica de insolvencias que introduce el efecto de la pérdida inherente de la operación y el ajuste al ciclo económico. Esta provisión genérica sustituye y unifica las anteriores provisiones genérica y estadística.

Periodificación de las comisiones de créditos.

Las comisiones de apertura y estudio de créditos se periodificarán a lo largo de la vida de la operación, en lugar de registrarse como ingreso en el momento del cobro.

Efectos de la aplicación de estos cambios en los criterios contables en el Resultado atribuido del ejercicio 2004:

	Resultado 4/91	Resultado 4/04	Variación
MARGEN INTERMEDIACIÓN	57.066	56.401	-665
MARGEN OPERACIONAL	79.223	78.769	-454
RESULTADO DE EXPLOTACION	26.937	26.295	-642
BENEFICIOS ANTES DE IMPUESTOS	16.396	11.707	-4.689
BENEFICIO NETO	12.408	6.024	-6.384

Datos en miles de Euros

Según se observa en la tabla adjunta, el Patrimonio de Banco Gallego a 31 de diciembre de 2004 aumenta en 803 miles de euros al aplicar la Circular 4/2004.

	NORMATIVA 4/91	NORMATIVA 4/04	VARIACIÓN
	(miles de euros)	(miles de euros)	
CAPITAL SUSCRITO	83.440	83.440	-
PRIMA DE EMISION	15.322	15.322	-
RESERVAS	32.642	39.829	7.187
BENEFICIO NETO DEL EJERCICIO	12.408	6.024	-6.384
ACCIONES PROPIAS	-75	-75	-
PATRIMONIO NETO ANTES DE LA DISTRIB. DE RDOS	143.737	144.540	803

11.6 Procedimientos judiciales y de arbitraje

El emisor declara que no existen procedimientos gubernamentales, legales o de arbitraje (incluidos los procedimientos que estén pendientes o aquellos que el emisor tenga conocimiento que le afecta, durante los 12 meses anteriores al registro del presente Folleto, que puedan tener efectos significativos en el emisor y/o la posición o rentabilidad financiera del grupo.

11.7 Cambio significativo en la posición financiera del emisor

El emisor declara que no se han producido cambios significativos en la posición financiera o comercial del grupo desde el fin del último período financiero del que se ha publicado información financiera auditada o información financiera intermedia.

El coeficiente de solvencia a 31 de diciembre de 2004 es de 10,87, siendo el último publicado por esta entidad a 30 de junio de 2005 de 9,31. En el cierre del ejercicio 2005, el coeficiente de solvencia se sitúa en el 8,55. La disminución del coeficiente de solvencia, se explica por un incremento de los activos ponderados por riesgo, fruto de la exitosa labor comercial y de acuerdo al plan estratégico de la entidad. El Emisor tiene previsto realizar una emisión de obligaciones subordinadas en el presente año a efectos de incrementar el coeficiente de solvencia, así como de emitir otros instrumentos de capital híbrido en su caso.

12 CONTRATOS IMPORTANTES

No existen contratos importantes al margen de la actividad corriente del emisor, que pueden dar lugar para cualquier miembro del grupo a una obligación o un derecho que afecten significativamente a la capacidad del emisor de cumplir su compromiso con los tenedores de valores con respecto a los valores emitidos.

13 INFORMACIÓN DE TERCEROS, DECLARACIONES DE EXPERTOS Y DECLARACIONES DE INTERÉS

No procede al no incluirse en el presente documento de registro declaraciones o informes de expertos ni información de terceros.

Banco Gallego no tiene asignada calificación crediticia por ninguna agencia de calificación del riesgo, pero está llevando a cabo los trámites pertinentes para su consecución.

14 DOCUMENTOS PRESENTADOS

Los siguientes documentos pueden inspeccionarse durante el período de validez del presente documento de registro en el domicilio social del Emisor, sito en Plaza de Cervantes, número 15, 15704 Santiago de Compostela:

- a) Escritura de constitución de Banco Gallego, S.A.
- b) Estatutos sociales de Banco Gallego, S.A.
- c) Información financiera histórica del emisor y sus filiales para los ejercicios 2003 y 2004.

Adicionalmente, la información financiera histórica e intermedia y los informes de auditoría del Emisor pueden consultarse en la página web de Banco Gallego (www.bancogallego.es), en la Comisión Nacional del Mercado de Valores (www.cnmv.es) y en el Banco de España.

Como responsable del presente documento de registro:

D. Fernando Ortega Cambara
Adjunto Director General