

## BANKINTER DEUDA PUBLICA 2027, FI

Nº Registro CNMV: 5850

Informe Semestral del Primer Semestre 2024

**Gestora:** BANKINTER GESTION DE ACTIVOS, S.A., S.G.I.I.C. **Depositario:** BANKINTER, S.A. **Auditor:** PricewaterhouseCoopers Auditores, S.L.

**Grupo Gestora:** BANKINTER **Grupo Depositario:** BANKINTER **Rating Depositario:** A- S&P

El presente informe, junto con los últimos informes periódicos, se encuentran disponibles por medios telemáticos en N/D.

La Entidad Gestora atenderá las consultas de los clientes, relacionadas con las IIC gestionadas en:

### Dirección

Servicio Atención al Cliente Bankinter - C/ Pico San Pedro, 1. 28760 Tres Cantos (Madrid). Teléfono: 900 80 20 81.

### Correo Electrónico

N/D

Asimismo cuenta con un departamento o servicio de atención al cliente encargado de resolver las quejas y reclamaciones. La CNMV también pone a su disposición la Oficina de Atención al Inversor (902 149 200, e-mail: [inversores@cnmv.es](mailto:inversores@cnmv.es)).

## INFORMACIÓN FONDO

Fecha de registro: 12/04/2024

### 1. Política de inversión y divisa de denominación

#### Categoría

Tipo de fondo:

Otros

Vocación inversora: Renta Fija Euro

Perfil de Riesgo: 3, en una escala del 1 al 7

#### Descripción general

Política de inversión: El fondo estará expuesto un mínimo del 80%, directa o indirectamente (máximo 10%), en renta fija pública, mayoritariamente italiana y/o española, y deuda pública de emisores/mercados de la UE. El resto (máx. 20%) se invertirá en instrumentos del mercado monetario, cotizados o no, líquidos, y depósitos, sin titulaciones.

Las emisiones tendrán en el momento de la compra al menos media calidad crediticia (mínimo BBB-) o la correspondiente a España/ Italia si ésta fuera inferior. Si hay bajadas sobrevenidas, los activos podrán mantenerse en cartera.

La cartera se comprará al contado a medida que vayan suscribiendo los partícipes hasta el 16/12/24 o hasta que el fondo alcance 500 millones de euros (lo que ocurra antes) y se prevé mantener hasta el vencimiento, salvo que condiciones de mercado o de gestión de la liquidez aconsejen realizar cambios en el mejor interés de los partícipes. Duración media de la cartera inicial será inferior a 2,98 años e irá disminuyendo al acercarse al horizonte temporal. No habrá exposición a riesgo divisa. Desde el 30/04/27 se invertirá en activos que preserven y estabilicen el valor liquidativo, así como se comunicará a los partícipes dentro de los tres meses siguientes de las nuevas condiciones del fondo.

Se podrá invertir hasta un 10% en IIC financieras aptas, armonizadas o no, pertenecientes o no al grupo de la gestora.

El fondo no cumple con la Directiva 2009/65/CE.

Se podrá invertir más del 35% del patrimonio en valores emitidos o avalados por un Estado de la UE, una Comunidad Autónoma, una Entidad Local, los Organismos Internacionales de los que España sea miembro y Estados con solvencia no inferior a la de España. La IIC no diversifica las inversiones en los activos mencionados anteriormente en, al menos, seis emisiones diferentes. La inversión en valores de una misma emisión podrá superar el 30% del activo de la IIC.

Se podrá operar con derivados negociados en mercados organizados de derivados con la finalidad de cobertura y de inversión y no negociados en mercados organizados de derivados con la finalidad de cobertura y de inversión. Esta operativa comporta riesgos por la posibilidad de que la cobertura no sea perfecta, por el apalancamiento que conllevan y por la inexistencia de una cámara de compensación. El grado máximo de exposición al riesgo de mercado a través de instrumentos financieros derivados es el importe del patrimonio neto.

#### **Operativa en instrumentos derivados**

La metodología aplicada para calcular la exposición total al riesgo de mercado es el método del compromiso

Una información más detallada sobre la política de inversión del Fondo se puede encontrar en su folleto informativo.

**Divisa de denominación** EUR

## 2. Datos económicos

	Periodo actual	Periodo anterior	2024	Año t-1
Índice de rotación de la cartera	0,00		0,00	
Rentabilidad media de la liquidez (% anualizado)	1,65		1,65	

Nota: El período se refiere al trimestre o semestre, según sea el caso. En el caso de IIC cuyo valor liquidativo no se determine diariamente, éste dato y el de patrimonio se refieren a los últimos disponibles

### 2.1.b) Datos generales.

Cuando no exista información disponible las correspondientes celdas aparecerán en blanco

	Periodo actual	Periodo anterior
Nº de Participaciones	473.548,70	
Nº de Partícipes	845	
Beneficios brutos distribuidos por participación (EUR)	0,00	
Inversión mínima (EUR)	1	

Fecha	Patrimonio fin de periodo (miles de EUR)	Valor liquidativo fin del período (EUR)
Periodo del informe	47.703	100,7357
2023		
2022		
2021		

Comisiones aplicadas en el período, sobre patrimonio medio

	% efectivamente cobrado						Base de cálculo	Sistema de imputación
	Periodo			Acumulada				
	s/patrimonio	s/resultados	Total	s/patrimonio	s/resultados	Total		
Comisión de gestión	0,12	0,00	0,12	0,12	0,00	0,12	patrimonio	
Comisión de depositario			0,02			0,02	patrimonio	

## 2.2 Comportamiento

Cuando no exista información disponible las correspondientes celdas aparecerán en blanco

### A) Individual. Divisa EUR

Rentabilidad (% sin anualizar)	Acumulad o año t actual	Trimestral				Anual			
		Último trim (0)	Trim-1	Trim-2	Trim-3	Año t-1	Año t-2	Año t-3	Año t-5
Rentabilidad IIC									

Rentabilidades extremas (i)	Trimestre actual		Último año		Últimos 3 años	
	%	Fecha	%	Fecha	%	Fecha
Rentabilidad mínima (%)						
Rentabilidad máxima (%)						

(i) Sólo se informa para las clases con una antigüedad mínima del periodo solicitado y siempre que no se haya modificado su vocación inversora

Se refiere a las rentabilidades máximas y mínimas entre dos valores liquidativos consecutivos.

La periodicidad de cálculo del valor liquidativo es *diaria*

Recuerde que rentabilidades pasadas no presuponen rentabilidades futuras. Sólo se informa si se ha mantenido una política de inversión homogénea en el período.

Medidas de riesgo (%)	Acumulad o año t actual	Trimestral				Anual			
		Último trim (0)	Trim-1	Trim-2	Trim-3	Año t-1	Año t-2	Año t-3	Año t-5
Volatilidad(ii) de:									
Valor liquidativo									
Ibex-35									
Letra Tesoro 1 año									
VaR histórico del valor liquidativo(iii)									

(ii) Volatilidad histórica: Indica el riesgo de un valor en un periodo, a mayor volatilidad mayor riesgo. A modo comparativo se ofrece la volatilidad de distintas referencias. Sólo se informa de la volatilidad para los períodos con política de inversión homogénea.

(iii) VaR histórico del valor liquidativo: Indica lo máximo que se puede perder, con un nivel de confianza del 99%, en el plazo de 1 mes, si se repitiese el comportamiento de la IIC de los últimos 5 años. El dato es a finales del periodo de referencia.

Gastos (% s/ patrimonio medio)	Acumulado 2024	Trimestral				Anual			
		Último trim (0)	Trim-1	Trim-2	Trim-3	Año t-1	Año t-2	Año t-3	Año t-5
Ratio total de gastos (iv)	0,16	0,16							

(iv) Incluye los gastos directos soportados en el periodo de referencia: comisión de gestión sobre patrimonio, comisión de depositario, auditoría, servicios bancarios (salvo gastos de financiación), y resto de gastos de gestión corriente, en términos de porcentaje sobre patrimonio medio del periodo. En el caso de fondos/compartimentos que invierten más de un 10% de su patrimonio en otras IIC este ratio incluye, de forma adicional al anterior, los gastos soportados indirectamente, derivados de esas inversiones, que incluyen las comisiones de suscripción y reembolso. Este ratio no incluye la comisión de gestión sobre resultados ni los costes de transacción por la compraventa de valores.

En el caso de inversiones en IIC que no calculan su ratio de gastos, éste se ha estimado para incorporarlo en el ratio de gastos.

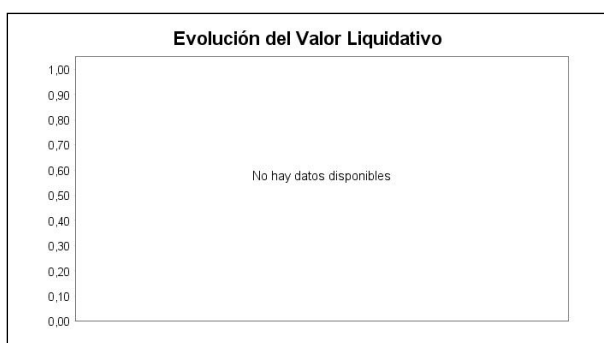
**Evolución del valor liquidativo últimos 5 años****Rentabilidad semestral de los últimos 5 años****B) Comparativa**

Durante el periodo de referencia, la rentabilidad media en el periodo de referencia de los fondos gestionados por la Sociedad Gestora se presenta en el cuadro adjunto. Los fondos se agrupan según su vocación inversora.

Vocación inversora	Patrimonio gestionado* (miles de euros)	Nº de partícipes*	Rentabilidad Semestral media**
Renta Fija Euro	1.249.080	22.965	1,05
Renta Fija Internacional	1.533.401	13.894	1,33
Renta Fija Mixta Euro	154.473	7.364	1,28
Renta Fija Mixta Internacional	2.984.879	21.358	1,86
Renta Variable Mixta Euro	49.996	1.767	1,76
Renta Variable Mixta Internacional	3.167.355	23.081	4,41
Renta Variable Euro	253.827	7.757	7,79
Renta Variable Internacional	1.443.937	52.207	11,49
IIC de Gestión Pasiva	0	0	0,00
Garantizado de Rendimiento Fijo	0	0	0,00
Garantizado de Rendimiento Variable	587.760	16.590	1,56
De Garantía Parcial	0	0	0,00
Retorno Absoluto	11.757	900	1,40
Global	57.332	2.879	-0,87
FMM a Corto Plazo de Valor Liquidativo Variable	0	0	0,00
FMM a Corto Plazo de Valor Liq. Constante de Deuda Pública	0	0	0,00
FMM a Corto Plazo de Valor Liquidativo de Baja Volatilidad	0	0	0,00
FMM Estándar de Valor Liquidativo Variable	0	0	0,00
Renta Fija Euro Corto Plazo	1.754.501	22.521	1,62
IIC que Replica un Índice	0	0	0,00
IIC con Objetivo Concreto de Rentabilidad No Garantizado	140.159	3.236	1,32
<b>Total fondos</b>	<b>13.388.457</b>	<b>196.519</b>	<b>3,41</b>

\*Medias.

\*\*Rentabilidad media ponderada por patrimonio medio de cada FI en el periodo

**2.3 Distribución del patrimonio al cierre del período (Importes en miles de EUR)**

Distribución del patrimonio	Fin período actual		Fin período anterior	
	Importe	% sobre patrimonio	Importe	% sobre patrimonio
(+) INVERSIONES FINANCIERAS	47.017	98,56		
* Cartera interior	28.715	60,20		

Distribución del patrimonio	Fin período actual		Fin período anterior	
	Importe	% sobre patrimonio	Importe	% sobre patrimonio
* Cartera exterior	18.063	37,87		
* Intereses de la cartera de inversión	239	0,50		
* Inversiones dudosas, morosas o en litigio	0	0,00		
(+) LIQUIDEZ (TESORERÍA)	708	1,48		
(+/-) RESTO	-21	-0,04		
TOTAL PATRIMONIO	47.703	100,00 %		100,00 %

Notas:

El período se refiere al trimestre o semestre, según sea el caso.

Las inversiones financieras se informan a valor e estimado de realización.

## 2.4 Estado de variación patrimonial

	% sobre patrimonio medio			% variación respecto fin período anterior
	Variación del período actual	Variación del período anterior	Variación acumulada anual	
PATRIMONIO FIN PERIODO ANTERIOR (miles de EUR)	0		0	
± Suscripciones/ reembolsos (neto)	276,75		276,75	
- Beneficios brutos distribuidos	0,00		0,00	
± Rendimientos netos	0,83		0,83	
(+) Rendimientos de gestión	1,00		1,00	
+ Intereses	0,79		0,79	
+ Dividendos	0,00		0,00	
± Resultados en renta fija (realizadas o no)	-0,03		-0,03	
± Resultados en renta variable (realizadas o no)	0,00		0,00	
± Resultados en depósitos (realizadas o no)	0,00		0,00	
± Resultado en derivados (realizadas o no)	0,24		0,24	
± Resultado en IIC (realizados o no)	0,00		0,00	
± Otros resultados	0,00		0,00	
± Otros rendimientos	0,00		0,00	
(-) Gastos repercutidos	-0,17		-0,17	
- Comisión de gestión	-0,12		-0,12	
- Comisión de depositario	-0,02		-0,02	
- Gastos por servicios exteriores	0,00		0,00	
- Otros gastos de gestión corriente	-0,02		-0,02	
- Otros gastos repercutidos	-0,01		-0,01	
(+) Ingresos	0,00		0,00	
+ Comisiones de descuento a favor de la IIC	0,00		0,00	
+ Comisiones retrocedidas	0,00		0,00	
+ Otros ingresos	0,00		0,00	
PATRIMONIO FIN PERIODO ACTUAL (miles de EUR)	47.703		47.703	

Nota: El período se refiere al trimestre o semestre, según sea el caso.

### 3. Inversiones financieras

3.1 Inversiones financieras a valor estimado de realización (en miles de EUR) y en porcentaje sobre el patrimonio, al cierre del periodo

Descripción de la inversión y emisor	Periodo actual		Periodo anterior	
	Valor de mercado	%	Valor de mercado	%
TOTAL RENTA FIJA COTIZADA	27.515	57,68		
TOTAL RENTA FIJA NO COTIZADA	0	0,00		
TOTAL RF PENDIENTE ADMISION A COTIZACION	0	0,00		
TOTAL ADQUISICIÓN TEMPORAL DE ACTIVOS	1.200	2,51		
TOTAL RENTA FIJA	28.714	60,19		
TOTAL RV COTIZADA	0	0,00		
TOTAL RV NO COTIZADA	0	0,00		
TOTAL RV PENDIENTE ADMISIÓN A COTIZACIÓN	0	0,00		
TOTAL RENTA VARIABLE	0	0,00		
TOTAL IIC	0	0,00		
TOTAL DEPÓSITOS	0	0,00		
TOTAL ENTIDADES DE CAPITAL RIESGO + otros	0	0,00		
TOTAL INVERSIONES FINANCIERAS INTERIOR	28.714	60,19		
TOTAL RENTA FIJA COTIZADA	18.063	37,86		
TOTAL RENTA FIJA NO COTIZADA	0	0,00		
TOTAL RF PENDIENTE ADMISION A COTIZACION	0	0,00		
TOTAL ADQUISICIÓN TEMPORAL DE ACTIVOS	0	0,00		
TOTAL RENTA FIJA	18.063	37,86		
TOTAL RV COTIZADA	0	0,00		
TOTAL RV NO COTIZADA	0	0,00		
TOTAL RV PENDIENTE ADMISIÓN A COTIZACIÓN	0	0,00		
TOTAL RENTA VARIABLE	0	0,00		
TOTAL IIC	0	0,00		
TOTAL DEPÓSITOS	0	0,00		
TOTAL ENTIDADES DE CAPITAL RIESGO + otros	0	0,00		
TOTAL INVERSIONES FINANCIERAS EXTERIOR	18.063	37,86		
TOTAL INVERSIONES FINANCIERAS	46.777	98,05		

Notas: El período se refiere al final del trimestre o semestre, según sea el caso.

Los productos estructurados suponen un 0,00% de la cartera de inversiones financieras del fondo o compartimento.

### 3.2 Distribución de las inversiones financieras, al cierre del período: Porcentaje respecto al patrimonio total

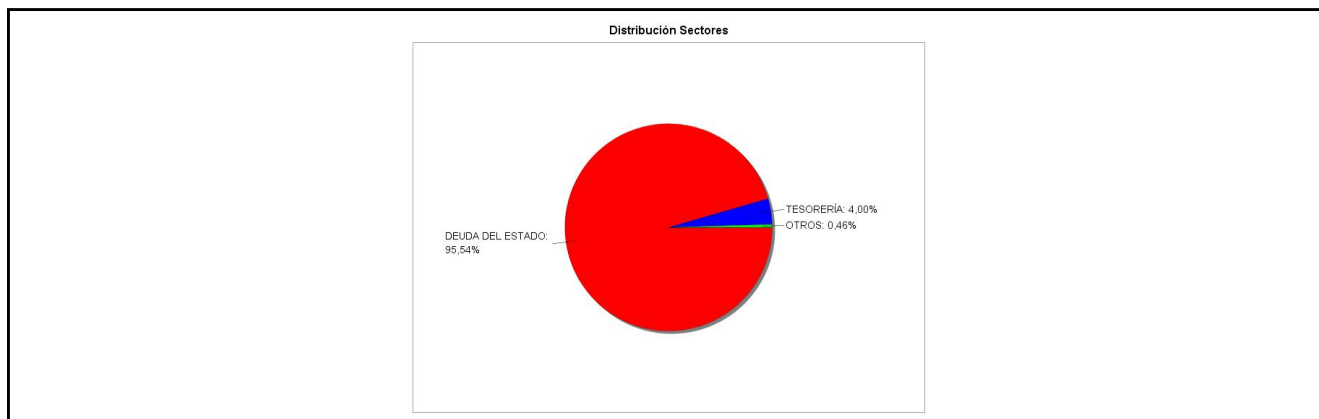

### 3.3 Operativa en derivados. Resumen de las posiciones abiertas al cierre del periodo (importes en miles de EUR)

Subyacente	Instrumento	Importe nominal comprometido	Objetivo de la inversión
BON HUNGARY GOVER 5% 22-02-2027	C/ Compromiso	100	Inversión
BON BUONI POLIENNALI 1.1% 01-04-2027	C/ Compromiso	200	Inversión
BON Y OBL ESTADO 1-5% 30-04-2027	C/ Compromiso	300	Inversión
Total subyacente renta fija		600	
<b>TOTAL OBLIGACIONES</b>		<b>600</b>	

#### 4. Hechos relevantes

	SI	NO
a. Suspensión temporal de suscripciones/reembolsos		X
b. Reanudación de suscripciones/reembolsos		X
c. Reembolso de patrimonio significativo		X
d. Endeudamiento superior al 5% del patrimonio		X
e. Sustitución de la sociedad gestora		X
f. Sustitución de la entidad depositaria		X
g. Cambio de control de la sociedad gestora		X
h. Cambio en elementos esenciales del folleto informativo		X
i. Autorización del proceso de fusión		X
j. Otros hechos relevantes		X

#### 5. Anexo explicativo de hechos relevantes

No aplicable.

#### 6. Operaciones vinculadas y otras informaciones

	SI	NO
a. Partícipes significativos en el patrimonio del fondo (porcentaje superior al 20%)		X
b. Modificaciones de escasa relevancia en el Reglamento		X
c. Gestora y el depositario son del mismo grupo (según artículo 4 de la LMV)	X	
d. Se han realizado operaciones de adquisición y venta de valores en los que el depositario ha actuado como vendedor o comprador, respectivamente		X
e. Se han adquirido valores o instrumentos financieros emitidos o avalados por alguna entidad del grupo de la gestora o depositario, o alguno de éstos ha actuado como colocador, asegurador, director o asesor, o se han prestado valores a entidades vinculadas.		X
f. Se han adquirido valores o instrumentos financieros cuya contrapartida ha sido otra una entidad del grupo de la gestora o depositario, u otra IIC gestionada por la misma gestora u otra gestora del grupo.	X	
g. Se han percibido ingresos por entidades del grupo de la gestora que tienen como origen comisiones o gastos satisfechos por la IIC.	X	
h. Otras informaciones u operaciones vinculadas	X	

#### 7. Anexo explicativo sobre operaciones vinculadas y otras informaciones

c) El Depositario y Gestora pertenecen al mismo grupo económico, no obstante la Gestora y el Depositario han establecido procedimientos para evitar conflictos de interés y cumplir los requisitos legales de separación recogidos en el Reglamento de IIC.

f) Se han realizado operaciones de adquisición temporal de activos con pacto de recompra con el depositario. El tipo medio ha sido de 3,89%.

g) Durante el semestre Bankinter SA ha percibido importes que tienen como origen comisiones o gastos satisfechos por el fondo, en concepto de comisión de depositaria, cuya cuantía para esta última se detalla en el apartado de datos generales de este informe; así como otros gastos por liquidación e intermediación de compraventa de valores por un importe de 215,00 euros, lo que representa un 0,00% del patrimonio medio del fondo en el semestre.

h) La Gestora cuenta con un procedimiento para el control de las operaciones vinculadas en el que verifica, entre otros aspectos, que éstas se realizan a precios o en condiciones iguales o mejores que los de mercado; existiendo para aquellas operaciones que tienen la consideración de operaciones vinculadas repetitivas o de escasa relevancia (por



ejemplo, operaciones de adquisición temporal de activos con pacto de recompra con el Depositario) un procedimiento de autorización simplificado en el que se comprueba el cumplimiento de estos dos aspectos.

## 8. Información y advertencias a instancia de la CNMV

No aplicable.

## 9. Anexo explicativo del informe periódico

### 1. SITUACION DE LOS MERCADOS Y EVOLUCIÓN DEL FONDO.

#### a) Visión de la gestora/sociedad sobre la situación de los mercados

Durante el primer semestre de 2024 la actividad económica mundial se caracterizó por su resiliencia. El buen comportamiento de los mercados de trabajo favoreció el dinamismo del consumo. Por ramas de actividad, las manufacturas estuvieron más deprimidas y fueron los servicios los que mostraron mayor dinamismo. En algunas regiones, como el área del euro, se aceleró ligeramente el ritmo de expansión de la actividad. En todo caso, el ritmo de crecimiento del PIB global fue relativamente modesto desde una perspectiva histórica, en el entorno de +3%.

Por su parte, la inflación prosiguió con su senda bajista, aunque con menos fuerza que en 2023, entre otros motivos, por la persistencia de la inflación de servicios. La ralentización del proceso de desinflación, que conduce a una inflación algo más elevado durante más tiempo, provocó que las expectativas sobre la evolución futura de los tipos de interés se revisaron al alza durante el semestre, hacia un escenario de menores recortes de tipos, con su consiguiente impacto en los mercados financieros.

A pesar de la persistencia de la inflación en algunas regiones, los bancos centrales de algunos países avanzados redujeron sus tipos de interés oficiales a finales del periodo. Tal es el caso del Banco Central Europeo (BCE), que decidió bajar sus tipos de interés de referencia en 25 puntos básicos en su reunión de junio. Así, el tipo de depósito pasó a situarse en 3,75%.

Los mercados de renta fija sufrieron importantes dosis de volatilidad, en función del ajuste en las expectativas de bajadas de tipos de la Reserva Federal y del BCE.

En el conjunto del semestre, los tipos de mercado de la deuda soberana aumentaron sensiblemente, revirtiendo parcialmente las bajadas experimentadas a finales de 2023. En concreto, la rentabilidad del bono americano a diez años subió +52 puntos básicos hasta situarse en 4,40%, y la del bono alemán rebotó +48 puntos básicos en el trimestre hasta 2,50%, lo que supuso caídas de los precios de -1,6% en EE. UU. y de -2,4% en Alemania.

Las primas de riesgo de la deuda periférica sufrieron volatilidad tras las elecciones europeas. La convocatoria de elecciones anticipadas en Francia castigó a los activos franceses. En esta línea, la prima de riesgo francesa llegó a subir hasta 82 puntos básicos habiendo registrado un mínimo en el semestre de 43 puntos básicos.

A pesar de todo, salvo en el caso de Francia, el saldo semestral fue positivo: la prima de riesgo española se redujo -5 puntos básicos en el semestre hasta 92 puntos básicos y la italiana -10 puntos básicos hasta 157 puntos básicos.

Los diferenciales de crédito se estrecharon en el semestre, hasta situarse en niveles históricamente reducidos, ayudados por las bajas tasa de impago y una cierta mejora de la actividad económica.

Los principales índices bursátiles prolongaron la senda alcista durante el primer semestre del año. El índice MSCI World de países desarrollados subió +10,8% y el índice MSCI Emergentes, +6,1%. El Topix japonés destacó con un alza de +18,7%. Sin embargo, esta subida se produjo con una fuerte dispersión sectorial. Dentro de la bolsa europea, por ejemplo, tecnología destacó con un alza de +23,8%, seguida de salud (+14%) y financieras (+9,3%). Sin embargo, las utilities registraron una caída de -6,1%. Otros dos sectores cerraron el trimestre en negativo: real estate (-4,2%) y consumo estable (-3,4%).

En los mercados cambiarios lo más destacado fue la debilidad del yen (dólar +14% vs yen), por la lentitud del Banco de Japón a la hora de subir los tipos de interés en un contexto en que se retrasa la flexibilización de las políticas monetarias en EE. UU. y la UEM. Por su parte, el euro se depreció frente al dólar (3% en el semestre) por el adelanto del BCE frente a la

Reserva Federal a la hora de rebajar los tipos de interés.

Finalmente, en el mercado de materias primas se produjo un rebote en el precio del petróleo (+12% el Brent hasta 86,4 dólares el barril) y en el precio del gas (+11% en la referencia europea). Por su parte, el oro se revalorizó +13% hasta 2.327 dólares la onza.

b) Decisiones generales de inversión adoptadas.

Se ha seguido construyendo cartera hasta abril del 2024 conforme a la política declarada en el folleto. La cartera se compra al contado y se prevé mantener hasta el vencimiento. La cartera está y estará compuesta mayoritariamente con deuda de gobierno de España e Italia bajo los criterios de vencimiento y calidad crediticia. La monitorización de la cartera se realiza de manera diaria para adecuarla en todo momento al objetivo del fondo.

c) Índice de referencia.

N/A

d) Evolución del Patrimonio, partícipes, rentabilidad y gastos de la IIC.

El fondo es de reciente constitución, motivo por el cual no se ofrece datos de variación de patrimonio ni partícipes en el periodo.

El fondo no dispone de información histórica completa en el periodo motivo por el cual no se ofrece dato de rentabilidad

El fondo es de reciente constitución, motivo por el cual el ratio de gastos en el periodo no es representativo.

e) Rendimiento del fondo en comparación con el resto de los fondos de la gestora.

Puede verse en el cuadro de Comparativa el comportamiento relativo del fondo con respecto a la rentabilidad media de los fondos de la Gestora con su misma Vocación Inversora

## 2. INFORMACIÓN SOBRE LAS INVERSIONES.

a) Inversiones concretas realizadas durante el periodo.

Desde abril de 2024 se ha estado construyendo cartera conforme a la política declarada en el folleto. En concreto durante el semestre se ha realizado operaciones en las siguientes emisiones:

SPGB 1 1/2 04/30/27 ES00000128P8

BTPS 1.1 04/01/27 IT0005484552

REPHUN 5 02/22/27 XS2558594391

Dentro de la gestión de la liquidez se han realizado en inversiones en repo a día.

Hemos cerrado el primer semestre con una distribución de cartera invertida en un 96% Renta fija pública principalmente española e italiana con vencimiento cercano al horizonte del fondo y un 4% en liquidez. Dentro de los bonos de gobierno corresponde principalmente un 58% Renta fija pública española, 29% Renta fija pública italiana y 9% Renta fija pública húngara.

La TIR de la cartera se sitúa a cierre del semestre en 3,22% y una duración de 1,55 años.

El fondo es de reciente constitución, motivo por el cual la rentabilidad media de la liquidez en el periodo no es representativa

b) Operativa de préstamo de valores.

N/A

c) Operativa en derivados y adquisición temporal de activos.

N/A

d) Otra información sobre inversiones.

A la fecha de referencia (30/6/2024) el fondo mantiene una cartera de activos de renta fija con una vida media de 2,69 años y con una TIR media bruta (esto es, sin descontar los gastos y comisiones imputables al FI) a precios de mercado del 3,06%.

Este dato refleja, a la fecha de referencia de la información, la rentabilidad que en términos brutos (calculada como media de las Tasas Internas de Retorno o TIR de los activos de la cartera) obtendría a futuro el FI por el mantenimiento de sus inversiones a vencimiento. La rentabilidad finalmente obtenida por el fondo será distinta al verse afectada, en primer lugar, por los gastos y comisiones imputables a la IIC y como consecuencia de los posibles cambios que pudieran producirse en los activos mantenidos en cartera o la evolución de mercado de los tipos de interés y del crédito de los emisores.

### 3. EVOLUCIÓN DEL OBJETIVO CONCRETO DE RENTABILIDAD.

N/A

### 4. RIESGO ASUMIDO POR EL FONDO.

El fondo no dispone de información histórica completa en el periodo motivo por el cual no se ofrece dato de volatilidad.

### 5. EJERCICIO DERECHOS POLÍTICOS.

N/A

### 6. INFORMACIÓN Y ADVERTENCIAS CNMV.

N/A

### 7. ENTIDADES BENEFICIARIAS DEL FONDO SOLIDARIO E IMPORTE CEDIDO A LAS MISMAS.

N/A

### 8. COSTES DERIVADOS DEL SERVICIO DE ANÁLISIS.

N/A

### 9. FONDOS DE PROPOSITO ESPECIAL (SIDE POCKETS).

N/A

### 10. PERSPECTIVAS DE MERCADO Y ACTUACIÓN PREVISIBLE DEL FONDO.

No se prevén cambios significativos en el ritmo de crecimiento de las principales economías en el próximo semestre. La actividad de la Eurozona podría proseguir con su recuperación mientras que en EE.UU.

se estaría produciendo cierta pérdida de momentum. En conjunto, el ritmo de expansión del PIB global durante el segundo semestre del año será modesto, favorecido por la fortaleza de los servicios y la solidez de los mercados de trabajo, y penalizado por las políticas monetarias restrictivas y la incertidumbre geopolítica.

El semestre estará marcado por los procesos electorales en Francia, Reino Unido y, sobre todo, de EE.UU.

Las políticas monetarias deberían ir suavizándose en consonancia con la progresiva reducción de las tasas de inflación. En este sentido, las expectativas del mercado adelantan un nuevo recorte de tipos por parte del Banco Central Europeo en septiembre y probablemente otro en

el último mes del año. Por su parte, la Reserva Federal podría bajar los tipos de interés hasta en dos ocasiones a lo largo del segundo semestre del año, según descuenta el mercado. La renta fija estuvo sufriendo en los primeros meses del año por la fuerte caída de las expectativas

sobre las bajadas de tipos. En el caso de la Reserva Federal y del BCE, se han pasado a descontar entre una y cerca de tres bajadas frente a las seis y siete, respectivamente, que se descontaban a finales de 2023.

Ahora ya, después de este ajuste, las bajadas que descuenta el mercado parecen más razonables y alineadas con los mensajes de los bancos centrales.

No obstante, en el último mes ha surgido un nuevo factor de incertidumbre, derivado de la convocatoria de elecciones anticipadas en Francia. También se ha reavivado el riesgo político en EE.UU. de cara a las elecciones presidenciales del próximo mes de noviembre.

Además de generar volatilidad, estos eventos están volviendo a centrar la atención en los elevados déficits fiscales de algunos países, lo que puede presionar a la baja al precio de los activos financieros de dichos países.

Seguimos con un peso relevante en renta fija privada, incluso tras el buen comportamiento relativo experimentado en el primer semestre.

Continuamos con duraciones entre 2 y 3 años, primando el crédito de calidad. No obstante, la evolución del fondo para este nuevo periodo se moverá en función del comportamiento de los precios de los activos que componen su cartera subyacente, cuyo objetivo es mantener dicha cartera hasta vencimiento.

## 10. Detalle de inversiones financieras

Descripción de la inversión y emisor	Divisa	Periodo actual		Periodo anterior	
		Valor de mercado	%	Valor de mercado	%
ES00000128P8 - BONO ESTADO ESPAÑOL 1,50 2027-04-30	EUR	27.515	57,68		
Total Deuda Pública Cotizada mas de 1 año		27.515	57,68		
Total Deuda Pública Cotizada menos de 1 año		0	0,00		
Total Renta Fija Privada Cotizada mas de 1 año		0	0,00		
Total Renta Fija Privada Cotizada menos de 1 año		0	0,00		
<b>TOTAL RENTA FIJA COTIZADA</b>		27.515	57,68		
<b>TOTAL RENTA FIJA NO COTIZADA</b>		0	0,00		
<b>TOTAL RF PENDIENTE ADMISION A COTIZACION</b>		0	0,00		
ES0000012L60 - REPO BKT 3,71 2024-07-01	EUR	1.200	2,51		
<b>TOTAL ADQUISICIÓN TEMPORAL DE ACTIVOS</b>		1.200	2,51		
<b>TOTAL RENTA FIJA</b>		28.714	60,19		
<b>TOTAL RV COTIZADA</b>		0	0,00		
<b>TOTAL RV NO COTIZADA</b>		0	0,00		
<b>TOTAL RV PENDIENTE ADMISIÓN A COTIZACIÓN</b>		0	0,00		
<b>TOTAL RENTA VARIABLE</b>		0	0,00		
<b>TOTAL IIC</b>		0	0,00		
<b>TOTAL DEPÓSITOS</b>		0	0,00		
<b>TOTAL ENTIDADES DE CAPITAL RIESGO + otros</b>		0	0,00		
<b>TOTAL INVERSIONES FINANCIERAS INTERIOR</b>		28.714	60,19		
XS2558594391 - BONO REPUBLICA HUNGARA 5,00 2027-02-22	EUR	4.346	9,11		
IT0005484552 - BONO DEUDA ESTADO ITALIA 1,10 2027-04-01	EUR	13.716	28,75		
Total Deuda Pública Cotizada mas de 1 año		18.063	37,86		
Total Deuda Pública Cotizada menos de 1 año		0	0,00		
Total Renta Fija Privada Cotizada mas de 1 año		0	0,00		
Total Renta Fija Privada Cotizada menos de 1 año		0	0,00		
<b>TOTAL RENTA FIJA COTIZADA</b>		18.063	37,86		
<b>TOTAL RENTA FIJA NO COTIZADA</b>		0	0,00		
<b>TOTAL RF PENDIENTE ADMISION A COTIZACION</b>		0	0,00		
<b>TOTAL ADQUISICIÓN TEMPORAL DE ACTIVOS</b>		0	0,00		
<b>TOTAL RENTA FIJA</b>		18.063	37,86		
<b>TOTAL RV COTIZADA</b>		0	0,00		
<b>TOTAL RV NO COTIZADA</b>		0	0,00		
<b>TOTAL RV PENDIENTE ADMISIÓN A COTIZACIÓN</b>		0	0,00		
<b>TOTAL RENTA VARIABLE</b>		0	0,00		
<b>TOTAL IIC</b>		0	0,00		
<b>TOTAL DEPÓSITOS</b>		0	0,00		
<b>TOTAL ENTIDADES DE CAPITAL RIESGO + otros</b>		0	0,00		
<b>TOTAL INVERSIONES FINANCIERAS EXTERIOR</b>		18.063	37,86		
<b>TOTAL INVERSIONES FINANCIERAS</b>		46.777	98,05		

Notas: El período se refiere al final del trimestre o semestre, según sea el caso.

Los productos estructurados suponen un 0,00% de la cartera de inversiones financieras del fondo o compartimento.

## 11. Información sobre la política de remuneración

No aplica en este informe

**12. Información sobre las operaciones de financiación de valores, reutilización de las garantías y swaps de rendimiento total (Reglamento UE 2015/2365)**

#N/A