

Barcelona, 21 de mayo de 2008

COMISION NACIONAL DEL MERCADO DE VALORES
DIRECCIÓN DE MERCADOS PRIMARIOS
Pº de la Castellana, 19
MADRID

Ref.: Documento de Registro Caixa d'Estalvis de Catalunya 2008

D. Lluís Gasull Moros, en su calidad de Director General Adjunto de Caixa d'Estalvis de Catalunya, con domicilio en Barcelona, plaza Antonio Maura, 6 y con C.I.F. número G-08169815

CERTIFICA

Que el contenido del soporte informático adjunto a esta carta para su depósito en la Comisión Nacional del Mercado de Valores se corresponde en todos sus términos con el Documento de Registro Caixa d'Estalvis de Catalunya 2008 que ha sido inscrito en los registros oficiales de la Comisión Nacional del Mercado de Valores en fecha 20 de mayo de 2008.

Se autoriza a la Comisión Nacional del Mercado de Valores para que publique en su página web el contenido de dicho soporte informático adjunto el 23 de mayo de 2008, con una vigencia de un año a partir de dicha fecha.

Atentamente,



**DOCUMENTO DE REGISTRO
CAIXA D'ESTALVIS DE CATALUNYA
2008**

El presente Documento de Registro ha sido elaborado conforme el Anexo XI del Reglamento (CE) nº 809/2004, y ha sido inscrito en el Registro Oficial de la Comisión Nacional del Mercado de Valores con fecha 20 de mayo de 2008.

ÍNDICE

I. FACTORES DE RIESGO	3
II. DOCUMENTO DE REGISTRO (ANEXO XI del Reglamento (CE) nº 809/2004):	
1 PERSONAS RESPONSABLES	5
1.1. Personas responsables de la información	
1.2. Declaración de los responsables	
2 AUDITORES DE CUENTAS	5
2.1. Auditores del emisor	
2.2. Renuncia de los auditores a sus funciones	
3 FACTORES DE RIESGO	5
4 INFORMACIÓN SOBRE EL EMISOR	6
4.1. Historial y evolución del emisor	
4.1.1. Nombre legal y comercial del emisor	
4.1.2. Lugar de registro del emisor y número de registro	
4.1.3. Fecha de constitución del emisor y período de actividad	
4.1.4. Forma jurídica, legislación aplicable y domicilio	
4.1.5. Acontecimientos recientes	
5 DESCRIPCIÓN DEL EMISOR	9
5.1. Actividades principales	
5.1.1. Principales actividades del emisor	
5.1.2. Nuevos productos y actividades significativas	
5.1.3. Principales mercados	
5.1.4. Declaración del emisor relativa a su competitividad	
6 ESTRUCTURA ORGANIZATIVA	13
6.1. Descripción del Grupo Caixa Catalunya y posición del emisor en el mismo	
6.1.1. Variaciones significativas entre el 31 de Diciembre de 2007 y la fecha de registro del Documento de Registro	
6.2. Dependencia del Emisor de otras entidades del Grupo	
7 INFORMACIÓN SOBRE TENDENCIAS	16
7.1. Declaración de que no ha habido ningún cambio en las perspectivas del emisor desde la fecha de sus últimos estados financieros.	
7.2. Información sobre cualquier hecho que pueda tener una incidencia importante en las perspectivas del emisor	
8 PREVISIONES O ESTIMACIONES DE BENEFICIOS	16
9 ÓRGANOS ADMINISTRATIVOS, DE GESTIÓN Y DE SUPERVISIÓN ...	17

9.1.	Composición de los órganos administrativos, de gestión y de supervisión	
9.2.	Conflictos de intereses de los órganos administrativos, de gestión y de supervisión	
10	ACCIONISTAS PRINCIPALES	21
11	INFORMACIÓN FINANCIERA RELATIVA AL ACTIVO Y EL PASIVO DEL EMISOR, POSICIÓN FINANCIERA Y PÉRDIDAS Y BENEFICIOS	21
11.1.	Información financiera histórica auditada	
11.2.	Estados financieros	
11.3.	Auditoría de la información financiera histórica anual	
11.3.1.	Declaración de que se ha auditado la información financiera histórica	
11.3.2.	Indicación de qué otra información ha sido auditada	
11.3.3.	Fuente de los datos financieros	
11.4.	Edad de la información financiera más reciente	
11.5.	Información intermedia y demás información financiera	
11.5.1.	Información financiera trimestral desde la fecha de los últimos estados financieros auditados	
11.5.2.	Información financiera intermedia	
11.6.	Procedimientos judiciales y de arbitraje	
11.7.	Cambio significativo en la posición financiera del emisor	
12	CONTRATOS IMPORTANTES	30
13	INFORMACIÓN DE TERCEROS, DECLARACIONES DE EXPERTOS Y DECLARACIONES DE INTERÉS	31
13.1.	Declaración o informe atribuido a una persona en calidad de experto	
13.2.	Confirmación de que la información se ha reproducido con exactitud.	
14	DOCUMENTOS PRESENTADOS	31

I. FACTORES DE RIESGO

Las sociedades que forman el Grupo Caixa Catalunya gestionan sus riesgos específicos de forma individual. Por su importancia en el Grupo, a continuación se expone la gestión de los riesgos propios de Caixa Catalunya.

Riesgo de liquidez

El riesgo de liquidez recoge la incertidumbre sobre la disponibilidad, bajo condiciones adversas y a precios razonables, de fondos suficientes para atender puntualmente los compromisos adquiridos por Caixa Catalunya y mantener el ritmo previsto de su actividad inversora.

La entidad gestiona el riesgo de liquidez desde una doble perspectiva: liquidez operativa y liquidez estructural. Para la gestión de la liquidez estructural y, en concreto, para la cobertura de las necesidades de financiación se dispone de programas de emisión que garantizan la liquidez a cada plazo y que, por otra parte, mantienen la dependencia del mercado a corto plazo en unos niveles aceptables de volumen, lo que representa minimizar los riesgos en la gestión diaria de la liquidez.

Riesgo de crédito

El riesgo de crédito se define como la posible pérdida derivada del incumplimiento, por parte de un cliente o contraparte, de sus obligaciones contractuales de pago. Dicho riesgo es inherente a los productos bancarios tradicionales de las entidades (préstamos, créditos, garantías financieras prestadas, etc.), así como a otros tipos de activos financieros (cartera de renta fija, derivados, etc.).

El riesgo de crédito afecta tanto a activos financieros que en los estados financieros aparecen contabilizados por su coste amortizado como a activos que en los mencionados estados se registran por su valor razonable. Independientemente del criterio contable por el que los activos financieros de Caixa Catalunya se han registrado en estos estados financieros, Caixa Catalunya aplica las mismas políticas y procedimientos de control del riesgo de crédito.

Riesgo de tipo de interés

El riesgo de tipos de interés es el que afecta a las masas de activo y pasivo sensibles del balance por el efecto que una variación en la estructura de la curva de tipos de interés de mercado provoca sobre el valor económico y el margen de intermediación asociado a esas masas.

En el análisis, la medición y el control del riesgo de tipo de interés asumido por Caixa Catalunya se utilizan técnicas de medición de sensibilidad y análisis de escenarios y se establecen los límites adecuados para evitar la exposición a niveles de riesgo que puedan afectar de forma importante a esta Institución.

Riesgo de tipo de cambio

La posición de cambio está definida por todas las operaciones que suponen compraventa de divisas: *spots*, *outright*, *swaps* de divisas, opciones sobre divisas y futuros sobre divisas. La posición abierta se obtiene por la acumulación de los flujos de efectivo de cada divisa que han sido generados por cada uno de los instrumentos relacionados.

El procedimiento establecido para integrar la posición de cambio representa trasladar a diario la totalidad de las operaciones realizadas en la red como una posición única en el Área de Tesorería y Mercado de Capitales, que se consolida con la posición generada desde esta propia Área.

Riesgo de precio

El riesgo de precio está afectado por las posiciones de negociación en renta variable y mercancías. El control establecido sobre este tipo de riesgo es diario e integrado para las posiciones asumidas por el Área de Tesorería y Mercado de Capitales en su actividad de negociación.

Riesgo operacional

Se entiende por riesgo operacional la probabilidad de sufrir pérdidas causadas por ineficiencias personales o errores en procesos, sistemas o factores externos. La gestión del riesgo operacional es un elemento estratégico para Caixa Catalunya, puesto que afecta directamente a la generación de valor a través de resultados e, indirectamente, a la reputación y la confianza depositada en la Entidad por los agentes sociales, reguladores, clientes y público en general.

II. DOCUMENTO DE REGISTRO

1 PERSONAS RESPONSABLES

1.1.- PERSONAS RESPONSABLES DE LA INFORMACIÓN

D. Lluís Gasull i Moros, mayor de edad, español, vecino de Barcelona, con D.N.I. número 38.041.030-L, en nombre y representación de Caixa d'Estalvis de Catalunya (en adelante "Caixa Catalunya" o "el Emisor"), en su calidad de Director General Adjunto asume la responsabilidad de la información que figura en el presente Documento de Registro.

1.2.- DECLARACIÓN DE LOS RESPONSABLES

D. Lluís Gasull Moros asegura que, tras comportarse con una diligencia razonable para garantizar que así es, la información contenida en el presente Documento de Registro es, según su conocimiento, conforme a los hechos y no incurre en ninguna omisión que pudiera afectar a su contenido.

2 AUDITORES DE CUENTAS

2.1.- AUDITORES DEL EMISOR

Las cuentas anuales e informes de gestión individuales y consolidados de Caixa Catalunya y las sociedades de su Grupo, correspondientes a los ejercicios 2006 y 2007 han sido auditados por la firma de auditoría externa Deloitte, SL con CIF núm. B79104469, domiciliada en Madrid, plaza Pablo Ruiz Picasso, 1, Torre Picasso, e inscrita en el Registro Oficial de Auditores de Cuentas con el número S-0692.

2.2.- RENUNCIA DE LOS AUDITORES A SUS FUNCIONES

Los auditores no han renunciado, ni han sido apartados de sus funciones durante el período cubierto por la información histórica a que hace referencia el presente documento de registro, y han sido redesignados para la elaboración del informe relativo al ejercicio 2008.

3 FACTORES DE RIESGO

Véase la sección "FACTORES DE RIESGO"

4.1. HISTORIAL Y EVOLUCIÓN DEL EMISOR**4.1.1.- Nombre legal y comercial del emisor**

Razón social: CAIXA D'ESTALVIS DE CATALUNYA
Denominación comercial: Caixa Catalunya

4.1.2.- Lugar de registro del emisor y número de registro

Está inscrita en el libro especial de Cajas de Ahorro Popular del Banco de España con el número 16, en el Libro Registro de Cajas de Ahorro del Departamento de Economía y Finanzas de la Generalitat de Cataluña con el número 8 y en el Registro Mercantil de Barcelona a 18 de agosto de 1992, en el folio 1, del Tomo 23210, hoja número B-47.741, inscripción 1ª.

4.1.3.- Fecha de constitución del emisor y período de actividad

Caixa Catalunya fue constituida, con el nombre de Caja de Ahorros Provincial de la Diputación de Barcelona, por acuerdo de la Diputación Provincial de Barcelona e inició sus actividades el 26 de octubre de 1926. Conforme a lo establecido en sus Estatutos Sociales, ejercerá dicha actividad de forma indefinida.

4.1.4.- Forma jurídica, legislación aplicable y domicilio

Caixa Catalunya es una institución privada de crédito de naturaleza fundacional y carácter social con personalidad jurídica plena y propia, que está sujeta a la normativa y a las regulaciones de las entidades de crédito. Asimismo, según sus estatutos, es una institución de naturaleza no lucrativa, benéfica y social, independiente de toda empresa, entidad o corporación.

Entre la legislación aplicable cabe destacar:

- Normativa estatal:
 - Ley 31/1985, de 2 de agosto, de Regulación de las Normas Básicas sobre Órganos Rectores de las Cajas de Ahorros.
 - Ley 26/1988, de 29 de julio, sobre Disciplina e Intervención de las Entidades de Crédito.
- Normativa autonómica:
 - Decreto legislativo 1/2008, de 11 de marzo, por el que se aprueba el Texto refundido de la ley de cajas de ahorros de Cataluña.

Domicilio social: Plaza Antonio Maura, 6
08003 BARCELONA
ESPAÑA

País de constitución ESPAÑA

Código de identificación fiscal: G 08169815

Teléfono: 934 845 000

Fax: 934 845 141

E-mail: secretaria.general@caixacatalunya.es

Dirección en Internet: www.caixacatalunya.es

4.1.5.- Acontecimientos recientes

A continuación presentamos la evolución del coeficiente de solvencia de Caixa Catalunya entre 31 de diciembre de 2006 y 31 de marzo de 2008, así como del índice de morosidad y de cobertura de la cartera en mora en el mismo período.

<u>COEFICIENTE DE SOLVENCIA</u>	<u>31-03-2008</u>	<u>31-12-2007</u>	<u>31-12-2006</u>
<u>Banco de España:</u>	9,14%	10,35%	11,09%
<u>BIS:</u>	9,67%	10,04%	11,18%
• TIER 1	5,91%	5,78%	5,82%
• TIER 2	3,76%	4,26%	5,36%

<u>Índice de morosidad:</u>	1,95%	1,35%	0,77%
<u>Índice de cobertura de la cartera:</u>	129,5%	150,2%	248,8%

Tanto a 31 diciembre de 2007 como a 31 de marzo de 2008, el coeficiente de solvencia de Caixa Catalunya superaba el mínimo exigido. Su comportamiento en el periodo ha estado directamente en relación con el fuerte incremento de la actividad crediticia, y consecuentemente del riesgo asumido, respecto a la evolución de los recursos computables como recursos propios.

En este sentido, a finales de marzo del 2008, Caixa Catalunya ha procedido a la venta del 5,507% de participación en la sociedad Abertis Infraestructuras, S.A., por un importe global de 738 millones de euros y una plusvalía bruta de 512 millones de euros. Hay que destacar que, en aplicación de la normativa vigente, el coeficiente de solvencia del Banco de España no recogerá la aportación de los beneficios derivados de la venta de Abertis Infraestructuras S.A., hasta el final de ejercicio 2008.

En cuanto al índice de morosidad, su reciente evolución está directamente relacionada con la situación actual de la actividad crediticia y el comportamiento al alza de los índices de referencia. Por lo que respecta a su control y prevención, y

dado el cambio general experimentado en el contexto económico y financiero, la Entidad ha creado un comité de mora, ha definido un plan de choque contra el aumento de la morosidad y está realizando un seguimiento especial de la misma.

A la fecha de publicación de este Documento de Registro, Caixa Catalunya tiene asignadas las siguientes calificaciones ("ratings") por las agencias de calificación de riesgo crediticio (se indica la fecha de la última revisión de cada agencia):

<u>FITCH</u>	Novbre. 2007	<u>MOODY'S</u>	Octubre 2007
Rating individual	B	Emisor	A1
Rating Legal	3	Solidez financiera	C+
Rating corto plazo	F1	Rating corto plazo	P-1
Rating largo plazo	A	Rating largo plazo	A1

5.1.- ACTIVIDADES PRINCIPALES

Las principales actividades financieras y sociales de Caixa Catalunya son las propias de toda caja de ahorros, de conformidad con la específica naturaleza jurídica de dichas entidades y con lo que la ley establece.

- Captación de recursos. La captación de recursos se efectúa a través de libretas a la vista, cuentas corrientes, libretas a plazo, fondos de inversión, planes de pensiones, planes asegurados, cesión de activos, emisión de valores y rentas vitalicias inmediatas, entre otros.
- Actividades de financiación. La financiación se concede a través de préstamos personales, préstamos hipotecarios, cuentas de crédito, descuento de efectos, avales y operaciones de leasing, factoring, confirming y forfaiting.
- Prestación de servicios. Prestación de numerosos servicios, como los de banca a distancia, las tarjetas de crédito y de débito, los sistemas de pago en establecimientos comerciales, los servicios de cobro, de domiciliación, de pago, de transferencias, de venta de entradas a espectáculos, de gestión de patrimonios, de cobro, pago y cambio de divisas, etc.

5.1.1. Principales actividades del emisor**Captación de recursos**

La gama de productos y servicios que comercializa Caixa Catalunya a través de sus canales de distribución está compuesta por:

Por lo que se refiere, a los productos de tesorería: Libreta de ahorro a la vista, Cuenta Corriente, Cuenta Corriente a Interés Variable, Cuenta de Interés Especial, Cuenta Familiar, Libreta Total, Libreta Joven Total, Cuenta Vivienda, Cuenta Comercio, Cuenta Banca Personal, Cuenta Multidivisa, Cuenta Global y los productos y servicios de la Mesa de Dinero.

En cuanto a los productos de inversión: Libreta Multifondo, Fondos de Inversión (más de 50 fondos, que cubren todas las tipologías establecidas), Depósito Solidario, Libreta Previsión, Fondos de inversión extranjeros, Libreta multiplazo, Depósito 2000 Fiscal, Depósito Multidivisa, Depósitos Indexados, Depósito CH, Depósito DS, Depósito 2000, Depósito Regalo, Depósito Inversión Combinada, Libreta CA al Vencimiento, Cesión de Letras a corto plazo, Obligaciones de Deuda Subordinada y Participaciones Preferentes.

Respecto a los productos de previsión y seguros: Multiplan de Pensiones Total (plan de pensiones que invierte sus fondos en activos monetarios, y en activos de renta fija y renta variable emitidos mayoritariamente por países de la OCDE), Multiplan de Pensiones Total Previsión, Plan de Previsión Asegurado Total, Plan

de Ahorro Garantizado, Plan Futuro, Rentas Vitalicias Inmediatas, Índice Vida, Inver 2000, Multifondo Flexible, Multifondo Flexible Internacional, Plan de Ahorro Flexible (PIAS), Seguros de vida, Tres más tres vida, Multivida, Extranjeros no residentes, Póliza de accidentes personales, Seguro de amortización de préstamos, Póliza Triatlón, Póliza Hogar, Póliza Auto y Moto, Todo riesgo construcción, Garantía de protección de pagos, Decenal de daños en la edificación, como más destacados.

Actividades de financiación

Entre los productos de financiación se encuentran: Crédito Total, Crédito Total a Promotores, Programa Cambio Vivienda, Préstamo Hipotecario, Préstamo Hipotecario a Promotores, Préstamo Hipotecario en Divisas, Hipoteca Inversa, Préstamo Personal, Préstamo Personal a Interés Variable para Particulares, Préstamo Personal para Empresas, Préstamo con garantías diversas, Préstamo amortización a medida, Préstamo en divisas, Préstamo Cero, Crédito Estudios, Cuenta de Crédito, Cuenta de Crédito Remunerada, Cuenta de Crédito a Interés Variable, Cuenta de Crédito por Tramos, Cuenta de Crédito Multidivisa, Cuenta de Crédito Hipotecario, Cuenta de crédito valores, Descuento de efectos, Anticipo de créditos comunicados en soporte magnético, Avals, Leasing, Factoring, Forfaiting, Confirming y Líneas de Comercio Exterior.

Prestación de servicios

Se ofrecen también servicios de banca a distancia, como la Línea Total, que permite la realización de operaciones de distinto tipo por teléfono, SMS e Internet, y el Servicio Tel•Entrada, que es un servicio permanente de venta de entradas de espectáculos a través del teléfono, de la red de oficinas y a partir del portal telentrada.com, entre otros.

En cuanto a los sistemas de pago ofrecidos por la Entidad destacan: Autoservicio en cajeros automáticos, Servicio de Terminales de Venta, Terminal Venta Virtual, Tarjeta Visa Electrón, Tarjeta T7, Tarjeta Visa Total, Tarjeta Joven Total, Tarjeta Maestro-6000, Tarjeta Visa Business, Tarjeta Visa Infinitt, Carnets universitarios multifunción, Tarjeta Visa Purchasing, Tarjeta Visa Corporate, Tarjeta Visa Platinum, Tarjeta Mastercard y Tarjetas affinity.

También se ofrecen servicios de cobro (Créditos y Efectos, Remesas de Recibos, Remesas de Cheques y Pagarés de Cuenta Corriente, Nóminas y Pensiones y Servicios de Gestión de Cobro), de pago (Servicio de nómina, Domiciliación de Recibos y Efectos, Cheque Carburante, Cheques Registrados, Cheques y Pagarés de Cuenta Corriente, Transferencias y Órdenes de Pago), específicos para extranjeros (Gestión de Cobro y de Pago en Divisas, Compra-Venta de Moneda y Divisas Extranjeras, Servicio Cuenta Europa y Servicio de Transferencias de Emigrantes, entre otros) y otros servicios (Caja Nocturna, Cajas de Alquiler, Depósito de Lotería, Gestión de Patrimonio, Banca Privada, Servicio de Orientación a la Jubilación, etc).

Asimismo, se ofrecen otros productos y servicios de Administración y Gestión de patrimonios, Cuentas de Valores, así como la cobertura de tipos de interés y de

tipos de cambio (seguros de cambio para empresas con operaciones de comercio exterior, swaps, caps y collars de distintos tipos para empresas con operaciones de financiación a tipos variable y productos fuertemente especializados de Tesorería hechos a la medida de las necesidades del cliente).

5.1.2. Nuevos productos y actividades significativas

Hasta la fecha del registro de este Documento, no se han implementado nuevos productos ni se han realizado actividades significativas distintas a las relacionadas en el apartado anterior.

5.1.3. Principales mercados

Distribución de la red de puntos de servicio

La red de oficinas de Caixa Catalunya abarca toda España (excepto en las ciudades autónomas de Ceuta y Melilla), estando presente en todas las provincias. Dado que todas las oficinas de su red territorial ofrecen a sus clientes la gama completa de productos y servicios, el mercado propio de la Entidad es el conjunto de España. No obstante, especialmente significativa es su presencia en Cataluña, ámbito tradicional de actuación y donde radica su sede, ya que en esta comunidad cuenta con cerca del 65% de su red.

Al final del año la red operativa estaba integrada por 1.192 oficinas, 753 en Cataluña, 125 en Madrid, 113 en la Comunidad Valenciana, 71 en Andalucía y 129 en otras comunidades autónomas y 1 en Francia. A lo largo de 2007, la red se ha ampliado con 74 oficinas, habiendo finalizado el plan de expansión que ha comportado la apertura de 157 oficinas por toda España en estos dos últimos años, especialmente en Andalucía, la Comunidad Valenciana, Canarias, Madrid, Murcia y las Baleares.

En 2007, la red de cajeros automáticos se ha incrementado en 104 nuevas unidades, que completan un total de 1.583. De éstas, 131 se encuentran instaladas fuera de las dependencias de las oficinas, en lugares de paso habitual de los clientes y de gran afluencia de público, como centros comerciales, universidades, estaciones de tren y aeropuerto.

RED DE OFICINAS

	31.12.2007	31.12.2006
Provincia de Barcelona	610	610
Provincia de Girona	41	40
Provincia de Lleida	59	59
Provincia de Tarragona	43	40
CATALUÑA	753	749
Comunidad de Madrid	125	121
Comunidad Valenciana	113	102
Andalucía	71	61
Islas Canarias	26	10

Murcia	23	18
Comunidad de las Islas Baleares	15	8
País Vasco	14	5
Aragón	11	10
Castilla-León	11	9
Castilla-La Mancha	8	6
Galicia	8	5
Navarra	5	5
Extremadura	4	4
La Rioja	2	2
Asturias	1	1
Cantabria	1	1
Francia	1	1
TOTAL	1.192	1.118

5.1.4. Declaración del emisor relativa a su competitividad

Posicionamiento relativo de la Entidad dentro del sistema financiero

El Grupo Caixa Catalunya ocupa, a 31 de diciembre de 2007, el quinto lugar en la clasificación del conjunto de grupos consolidados de las cajas de ahorros confederadas españolas por el volumen de activos totales. Asimismo, dentro del sistema financiero español, Caixa Catalunya ocupa, por el mismo concepto, la décima posición entre los grupos de bancos y cajas operantes en España.

31.12.2007*	Caixa Catalunya	Caja de Ahorros y Pensiones Barcelona	Caja Madrid	Bancaja	Caja Mediterráneo
Datos consolidados					
Fondos propios ¹	3.503.965	20.953.316	10.651.844	6.152.497	3.945.549
Recursos de clientes ²	51.099.689	198.636.820	126.272.227	80.100.267	59.207.605
Créditos a clientes ³	50.513.870	158.642.282	107.758.511	79.965.287	58.330.560
Total Activo	68.201.415	248.495.672	158.854.889	99.548.939	72.870.628
Beneficio consolidado neto atribuido	487.919	2.487.953	2.860.836	491.170	385.738
Red de oficinas ⁴	1.192	5.470	1.980	1.112	1.150
Plantilla ⁴	6.673	24.708	13.599	5.908	7.171

* En miles de euros

¹ Corresponde al Total del Patrimonio Neto

² Incluye los epígrafes "Depósitos de la clientela", "Débitos representados por valores negociables", "Pasivos subordinados", "Pasivos por contratos de seguros" y "Capital con naturaleza de pasivo financiero"

³ Corresponde a la suma de los apartados "Crédito a la clientela" del balance

⁴ Datos de la entidad matriz

6.1. DESCRIPCIÓN DEL GRUPO CAIXA CATALUNYA Y POSICIÓN DEL EMISOR EN EL MISMO

Caixa Catalunya inició en 1986, con la creación de su primera sociedad filial, la constitución de su Grupo con el objeto de poner al alcance de sus clientes una oferta integrada de productos y servicios financieros y parafinancieros, cada vez más amplia y especializada, que permitieran una mayor y mejor cobertura de la demanda.

A la fecha del presente documento, este grupo está constituido, además de por Caixa Catalunya, como entidad matriz, por un conjunto de sociedades que realizan actividades, entre otras, en las áreas financiera, de seguros, inmobiliaria, de servicios, de fondos de inversión y de pensiones y crediticia. El cuadro que se adjunta describe de una forma esquemática la estructura y composición del Grupo Caixa Catalunya y la posición que ocupa Caixa Catalunya dentro de él.

Estructura y composición del Grupo Caixa Catalunya

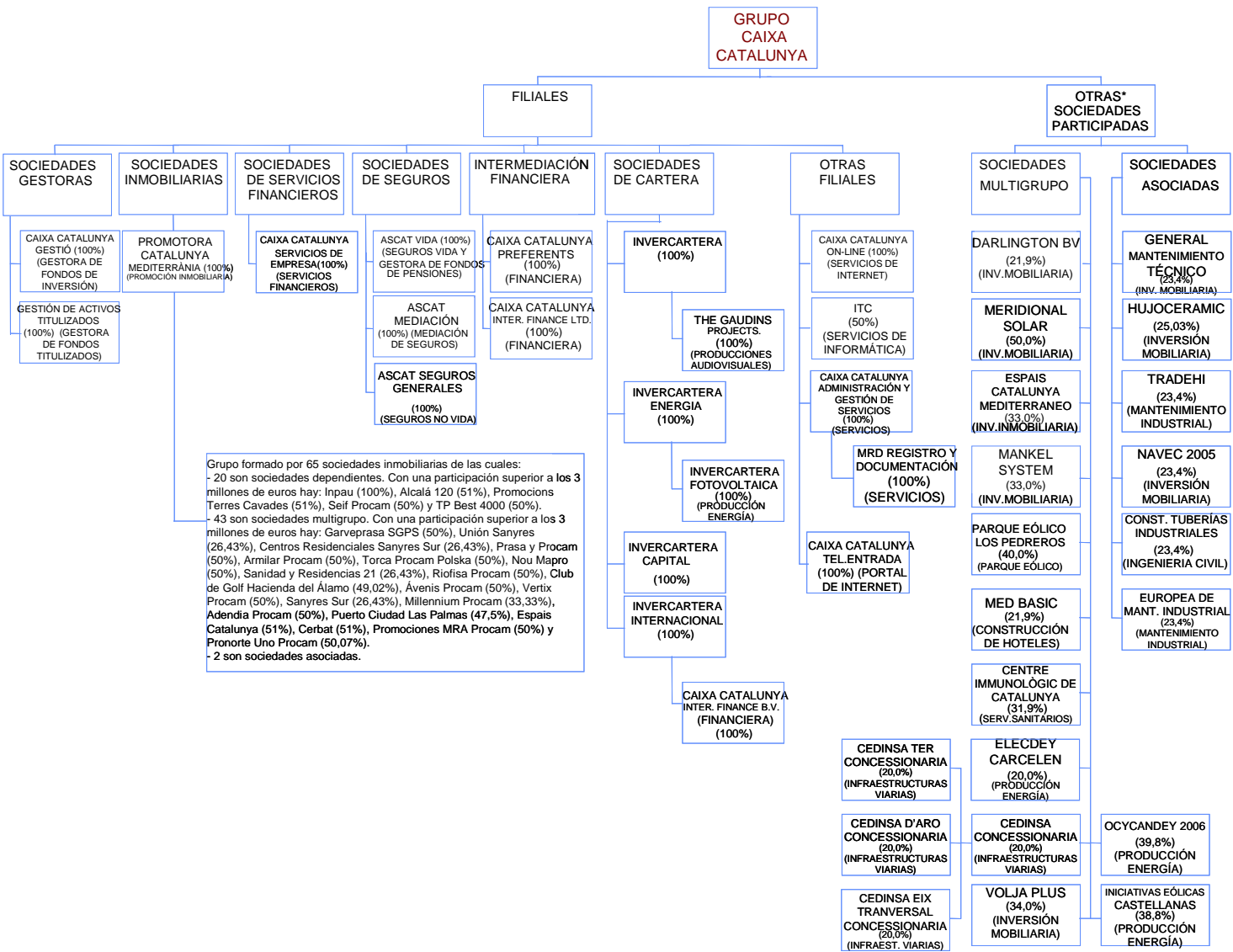

* Incluye todas las sociedades participadas integrantes del Grupo Caixa Catalunya, con una inversión superior a 1 millón de euros.

6.1.1. Variaciones significativas entre el 31 de Diciembre de 2007 y la fecha de registro del Documento de Registro

Respecto a la variación de la inversión de Caixa Catalunya en sus filiales entre el 31 de Diciembre de 2007 y la fecha la presente comunicación, cabe mencionar como significativas las siguientes operaciones:

- Invercartera, S.A.: Ampliación de capital por un importe de 10 millones de euros, suscritos en su totalidad por Caixa Catalunya.

En relación a otras variaciones correspondientes a inversiones en sociedades participadas que no forman parte del grupo consolidado de Caixa Catalunya pero que también pueden considerarse como significativas, cabe destacar:

- La venta del 5,507% de participación en la sociedad Abertis Infraestructuras, S.A., por un importe global de 738 millones de euros y una plusvalía bruta de 512 millones de euros. Se mantiene en cartera una participación del 0,185%.
- La entrada en el capital del fondo Baring Iberia III, F.C.R., a través de la filial Invercartera, S.A., con un compromiso de inversión inicial de 30 millones de euros (o como máximo un 20% del fondo), de los que ya se han desembolsado 1,5 millones.
- La aportación a la sociedad Espais Catalunya Mediterráneo, S.A., a través de la filial Invercartera Capital, S.C.R., S.A. de Régimen Simplificado, por importe de 1,4 millones de euros, fruto de la ampliación de capital realizada por la compañía. La participación se mantiene en el 33%.
- La aportación a la sociedad Ocycandey 2006, S.L., a través de la filial Invercartera Energía, S.L., por importe de 1,2 millones de euros, fruto de la ampliación de capital realizada por la compañía. La participación se mantiene en el 39,8%.
- La aportación a la sociedad Olivos Naturales, S.L., de 6,6 millones de euros, fruto de la ampliación de capital realizada por la compañía. La participación se eleva hasta el 12,20%.

6.2. DEPENDENCIA DEL EMISOR DE OTRAS ENTIDADES DEL GRUPO

Caixa Catalunya es la Entidad dominante de su Grupo, no dependiendo de ninguna sociedad.

7 INFORMACIÓN SOBRE TENDENCIAS

7.1. DECLARACIÓN DE QUE NO HA HABIDO NINGÚN CAMBIO EN LAS PERSPECTIVAS DEL EMISOR DESDE LA FECHA DE SUS ÚLTIMOS ESTADOS FINANCIEROS.

Desde 31 de diciembre de 2007, fecha de los últimos estados financieros publicados y auditados, no ha habido ningún cambio importante que condicione las perspectivas de Caixa Catalunya.

7.2. INFORMACIÓN SOBRE CUALQUIER HECHO QUE PUEDA TENER UNA INCIDENCIA IMPORTANTE EN LAS PERSPECTIVAS DEL EMISOR

Tampoco se conoce, en el período transcurrido de 2008, ninguna tendencia, incertidumbre, demanda, compromiso o cualquier otro hecho que pudiera razonablemente tener una incidencia importante en las perspectivas de la Entidad.

8 PREVISIONES O ESTIMACIONES DE BENEFICIOS

Caixa Catalunya ha optado por no incluir en este Documento de Registro una previsión o estimación de beneficios.

9 ÓRGANO ADMINISTRATIVO, DE GESTIÓN Y DE SUPERVISIÓN

9.1. COMPOSICIÓN DE LOS ÓRGANOS ADMINISTRATIVOS, DE GESTIÓN Y DE SUPERVISIÓN

Los miembros del **Consejo de Administración** a la fecha de registro de este Documento de Registro son:

		Grupo de representación	Fecha designación
Presidente	Narcís Serra Serra	Corporación Fundadora	24-03-2004
Vicepresidente primero	Joan Güell Juan	Impositores	22-03-2006
Vicepresidente	Antoni Llardén Carratalá	Corporaciones locales	20-03-2002
Secretario	Joan Manel Pla Ribas	Impositores	24-03-2004
Vocales	Josep Alonso Roca	Personal	20-03-2002
	Jordi Bertran Castellví	Corporación Fundadora	16-03-2005
	Josep Burgaya Riera	Corporaciones locales	24-03-2004
	Sara Cardona Raso	Personal	16-11-2005
	Joan Echániz Sans	Corporación Fundadora	16-06-2003
	Estanis Felip Monsonís	Corporaciones locales	24-03-2004
	Genís Garriga Bacardí	Personal	21-02-2007
	Francesc Iglésies Sala	Corporación Fundadora	24-03-2004
	Josep Isern Saun	Impositores	22-03-2006
	Carne Llobera Carbonell	Impositores	24-03-2004
	Gemma López Canosa	Impositores	22-03-2006
	Manuel Matoses Fortea	Impositores	22-03-2006
	Josep Molins Codina	Corporación Fundadora	24-03-2004
	Montserrat Robusté	Impositores	24-03-2004
	Antonia M. Sánchez Moreno	Corporación Fundadora	22-03-2006
	Francisco José Villegas	Impositores	24-03-2004
	Maties Vives March	Corporación Fundadora	03-07-1990

El domicilio profesional de los miembros del Consejo de Administración es la Plaza Antonio Maura, 6, de Barcelona.

Los miembros de la **Comisión Ejecutiva** a la fecha de registro de este Documento de Registro son:

		Grupo de representación	Fecha designación
Presidente	Narcís Serra Serra	Corporación Fundadora	24-03-2004
Vocales	Josep Alonso Roca	Personal	24-03-2004
	Joan Echániz Sans	Corporación Fundadora	16-06-2003
	Joan Güell Juan	Impositores	22-03-2004
	Antoni Llardén Carratalá	Corporaciones locales	24-03-2004
	Josep Molins Codina	Corporación Fundadora	22-03-2006
	Joan Manel Pla Ribas	Impositores	24-03-2004
	Montserrat Robusté	Impositores	24-03-2004
	Francisco José Villegas	Impositores	24-03-2004
Secretario	Adolf Todó Rovira	Director General	01-03-2008

El domicilio profesional de los miembros de la Comisión Ejecutiva es la Plaza Antonio Maura, 6, de Barcelona.

A la fecha de registro de este Documento de Registro, la **Comisión de Control**, como órgano de supervisión, está integrada por los siguientes consejeros generales:

		Grupo de representación	Fecha designación
Presidente	Joan Maria Pagà Ortiga	Impositores	24-03-2004
Secretario	Antoni Montseny Doménech	Corp. Fundadora	05-05-2004
Vocales	Josep Bueno Escalero	Corp. fundadora	22-06-2000
	Joan Carles Mas Bassa	Corporaciones municipales	20-12-2006
	Carles Hijos Mateu	Personal	11-06-1996
	David Montañés Clemente	Impositores	22-03-2006
	Amalia Sabaté Simó	Impositores	24-03-2004

El domicilio profesional de los miembros de la Comisión de Control es la Plaza Antonio Maura, 6, de Barcelona.

La Comisión de Control tiene expresamente asumidas las funciones del Comité de Auditoría previsto en la Ley 44/2002, de Medidas de Reforma del Sistema Financiero, por acuerdo del Consejo de Administración, en sesión del 29 de abril de 2003.

A la fecha del registro de este Documento de Registro, la **Comisión de Inversiones** está integrada por los siguientes consejeros generales:

		Grupo de representación	Fecha designación
Presidente	Narcís Serra Serra	Corporación fundadora	16-03-2005
Vocales	Josep Alonso Roca	Personal	22-03-2006
	Josep Burgaya Riera	Corporaciones locales	24-03-2004
Secretario	Adolf Todó Rovira	Director General	01-03-2008

A la fecha del registro de este Documento de Registro, la **Comisión de Retribuciones** está integrada por los siguientes consejeros generales:

		Grupo de representación	Fecha designación
Presidente	Narcís Serra Serra	Corporación fundadora	16-03-2005
Vocales	Joan Güell Juan	Impositores	22-03-2006
	Antoni Llardén Carratalá	Corporaciones locales	24-03-2004
Secretario	Adolf Todó Rovira	Director General	01-03-2008

A la fecha del registro de este Documento de Registro, la **Comisión de Obras Sociales** está integrada por los siguientes consejeros generales:

		Grupo de representación	Fecha designación
Presidente	Narcís Serra Serra	Corporación fundadora	24-03-2004
Vicepresidente 1º	Estanis Felip Monsonís	Corporaciones Locales	24-03-2004
Vocales	Genís Garriga Bacardí	Empleados	21-02-2007
	Joan Güell Juan	Impositores	22-03-2006
	Carme Llobera Carbonell	Impositores	24-03-2004
	Gemma López Canosa	Impositores	22-03-2006
	Maties Vives March	Corporacion fundadora	17-11-1992
Secretario	Adolf Todó Rovira	Director General	01-03-2008

El Presidente de Caixa d'Estalvis de Catalunya, Narcís Serra Serra, desempeña funciones ejecutivas en la Entidad.

A la fecha de registro del presente Documento de Registro, los Directores y demás personas que asumen la gestión de la Entidad al nivel más elevado son las siguientes:

Director General	Adolf Todó
Dirección General Adjunta de Negocio	Jaume Masana (Director General Adjunto)
Dirección Financiera y de Control	Lluís Gasull (Director General Adjunto)
Dirección de Negocio Minorista	Andreu Plaza (Director Adjunto)
Dirección de Medios	Glòria Ausió (Subdirectora General)
Dirección de Planificación Estratégica	Francesc Xavier Masip (Subdirector General)
Secretario General	Josep Querol (Subdirector General)
Área Comercial	Jordi Calsina (Subdirector)
Área de Riesgos	Ricard Climent (Subdirector)

El domicilio profesional del equipo directivo de Caixa Catalunya es la Plaza Antonio Maura, 6, de Barcelona

Las principales actividades ejercidas fuera de la Entidad por las personas citadas en este apartado no son significativas con relación a esas empresas. No obstante, dichas personas desempeñan, en representación de la Entidad, diversas funciones en sociedades filiales y principales participadas, que pueden resumirse de la forma siguiente:

- Narcís Serra es presidente de Volja Plus, SL, y en representación de Caixa Catalunya, consejero de Gas Natural SDG, S.A.
- Adolf Todó es, en representación de Caixa Catalunya, consejero y miembro de la Comisión Ejecutiva de Cedinsa Concesionaria, SA; vicepresidente primero de Volja Plus, SL, y consejero de la Confederación Española de Cajas de Ahorro.
- Jaume Masana es presidente y consejero-delegado de Caixa Catalunya Gestió, SGIIC, SA.
- Lluís Gasull Moros representa a Caixa Catalunya, como administrador único, en Ascat Vida, SA de Seguros y Reaseguros; Ascat Seguros Generales, SA de Seguros y Reaseguros; en Invercartera, SA; en Invercartera Energia, SL; en Invercartera Internacional, SL, y en Promotora Catalunya Mediterránea, SA (PROCAM). Asimismo, en representación de Caixa Catalunya, es presidente de Repinves, SA; presidente y consejero-delegado de Gestión de Activos Titulizados, SFGT, SA y de Invercartera Capital, SCR, SA, y consejero de Cedinsa d'Aro Concesionaria de la Generalitat de Catalunya, SA; de Cedinsa Eix Transversal Concesionaria de la Generalitat de Catalunya, SA; de Cedinsa Ter Concesionaria de la Generalitat de Catalunya, SA, y de Ahorro Corporación, SA, y es consejero en representación también de Caixa Catalunya, por la participación que posee Invercartera, SA, de Catalana d'Iniciatives, CR, SA; y de Baring Private Equity Partners España, SA. También es consejero de Caixa Catalunya Preferents, SA y de Caixa Catalunya International Finance, Ltd.

Además, en representación de la filial Invercartera, SA, es consejero de Creapolis Parc de la Creativitat, SL, y miembro del comité de supervisión de GED Iberian Fund, FCR; en representación de la filial Invercartera Internacional, SL, es consejero de Darlington BV, y en representación de la filial Promotora Catalunya Mediterránea, SA (PROCAM), es administrador único de Inpau, SA; Proviure, SL; Proviure Ciutat de Lleida, SL; Proviure Barcelona, SL y Proviure Parc d'habitatges, SL. Finalmente, en representación de Invercartera Energía, SL, es consejero de Elecdey Carcelen, SA.

- Ignacio Alegre representa a Caixa Catalunya, como administrador único, en Caixa Catalunya On-line, SL.
- Andreu Plaza, en representación de Caixa Catalunya, es consejero de Informació i Tecnologia de Catalunya, SL y de Informació i Tecnologia de Catalunya 21, SL; y administrador único de Caixa Catalunya Telentrada, SL.
- Glòria Ausió, en representación de Caixa Catalunya, es consejero de Informació i Tecnologia de Catalunya, SL
- Francesc Xavier Masip, en representación de Caixa Catalunya, es presidente de Ascat Mediación Operador de Bancaseguros Vinculado, SL y consejero de Caixa Catalunya Gestió, SGIC, SA.
- Josep Querol, en representación de Caixa Catalunya, es consejero de Informació i Tecnologia de Catalunya, SL, y de Informació i Tecnologia de Catalunya 21, SL.

9.2. CONFLICTOS DE INTERESES DE LOS ÓRGANOS ADMINISTRATIVOS, DE GESTIÓN Y DE SUPERVISIÓN

En relación con lo previsto en el artículo 127 ter de la Ley de Sociedades Anónimas, se hace constar que las personas mencionadas en el apartado 9.1 no tienen conflictos de interés, directos o indirectos, con el interés de la Entidad.

Por otra parte, el importe global de las operaciones de crédito, aval o garantía constituidas a 31-12-2007 por el emisor y sociedades de su grupo, en favor de los miembros del Consejo de Administración, familiares en primer grado o con empresas o entidades que, controlen según el artículo 4 de la Ley 24/1988, de 28 de julio, del Mercado de Valores, ascendía a 6.786 miles de euros.

Asimismo, el importe global de las operaciones de crédito, aval o garantía constituidas a 31-12-2007 por el emisor y sociedades de su grupo, en favor de los miembros de la Comisión de Control, familiares en primer grado o con empresas o entidades que controlen según el artículo 4 de la Ley 24/1988, de 28 de julio, del Mercado de Valores, ascendía a 1.555 miles de euros.

El conjunto de préstamos y créditos concedidos, lo han sido a tipos de mercado, excepto aquellos formalizados por aplicación del Convenio Colectivo de Cajas de Ahorros a las personas que reúnen la condición de empleados (véase el detalle de las condiciones en el Informe Anual de Gobierno

Corporativo del ejercicio 2007, disponible en la página web del Emisor y de la Comisión Nacional del Mercado de Valores).

Finalmente, el importe global de las operaciones de crédito, aval o garantía constituídas a 31-12-2007 por el emisor y sociedades de su grupo, en favor del equipo directivo de Caixa Catalunya, familiares en primer grado o con empresas o entidades que controlen según el artículo 4 de la Ley 24/1988, de 28 de julio, del Mercado de Valores, ascendía a 1.642 miles de euros.

La concesión de créditos, avales y garantías a los vocales del Consejo de Administración, a los miembros de la Comisión de Control, al director general o a sus cónyuges, ascendientes, descendientes y colaterales hasta un segundo grado, y también a las sociedades en las que estas personas tengan una participación que, de forma aislada o conjunta, sea mayoritaria y en las cuales ejerzan los cargos de presidente, consejero, administrador, gerente, director general o asimilado, debe ser autorizada por el Consejo de Administración de Caixa Catalunya y comunicada al Departamento de Economía y Finanzas de la Generalitat de Catalunya, el cual debe autorizarla de forma expresa.

10 ACCIONISTAS PRINCIPALES

El contenido de este apartado no es aplicable a Caixa Catalunya, ya que es una entidad que carece de capital social.

11 INFORMACIÓN FINANCIERA RELATIVA AL ACTIVO Y EL PASIVO DEL EMISOR, POSICIÓN FINANCIERA Y PÉRDIDAS Y BENEFICIOS

11.1. INFORMACIÓN FINANCIERA HISTÓRICA AUDITADA

A continuación se presentan, a nivel consolidado, los Balances y Cuentas de Resultados, así como los Estados de Flujos de Efectivo, del Grupo Caixa Catalunya de los dos últimos ejercicios cerrados y auditados, 2007 y 2006, junto con el Estado de Cambios en el Patrimonio Neto consolidado, elaborados conforme a la Circular 4/2004 del Banco de España.

BALANCES DE SITUACIÓN CONSOLIDADO DEL GRUPO CAIXA CATALUNYA. 2007 Y 2006

- Presentados según la Circular 4/2004 del Banco de España
- Antes de la aplicación de los resultados
- En miles de euros

ACTIVO	2007	2006	Variación 2007/2006
Caja y depósitos en bancos centrales	801.594	790.216	1,4%
Cartera de negociación	1.767.069	3.757.328	-53,0%
- Depósitos en entidades de crédito	-	-	-
- Operaciones del mercado monetario a través de entidades de contrapartida	-	-	-
- Crédito a la clientela	-	-	-
- Valores representativos de deuda	1.251.501	3.355.902	-62,7%
- Otros instrumentos de capital	23.773	18.383	29,3%
- Derivados de negociación	491.795	383.043	28,4%
<i>Promemoria: prestados o en garantía</i>	<i>565.119</i>	<i>1.190.677</i>	<i>-52,5%</i>
Otros activos financieros a valor razonable con cambios en pérdidas y	55.971	206.760	-72,9%
- Depósitos en entidades de crédito	-	-	-
- Operaciones del mercado monetario a través de entidades de contrapartida	-	-	-
- Crédito a la clientela	-	-	-
- Valores representativos de deuda	55.971	206.760	-72,9%
- Otros instrumentos de capital	-	-	-
<i>Promemoria: prestados o en garantía</i>	<i>-</i>	<i>-</i>	<i>-</i>
Activos financieros disponibles para la venta	6.973.524	3.690.523	89,0%
- Valores representativos de deuda	4.831.347	1.678.148	187,9%
- Otros instrumentos de capital	2.142.177	2.012.375	6,5%
<i>Promemoria: prestados o en garantía</i>	<i>-</i>	<i>-</i>	<i>-</i>
Inversiones crediticias	55.184.001	55.985.623	-1,4%
- Depósitos en entidades de crédito	4.555.056	13.046.285	-65,1%
- Operaciones del mercado monetario a través de entidades de contrapartida	-	-	-
- Crédito a la clientela	50.513.870	42.737.446	18,2%
- Valores representativos de deuda	-	-	-
- Otros activos financieros	115.075	201.892	-43,0%
<i>Promemoria: prestados o en garantía</i>	<i>3.934.528</i>	<i>12.618.474</i>	<i>-68,8%</i>
Cartera de inversión a vencimiento	-	-	-
<i>Promemoria: prestados o en garantía</i>	<i>-</i>	<i>-</i>	<i>-</i>
Ajustes en activos financieros para macrocoberturas	(3.522)	-	(100%)
Derivados de cobertura	256.735	151.539	69,4%
Activos no corrientes en venta	373	406	-8,1%
- Depósitos en entidades de crédito	-	-	-
- Crédito a la clientela	-	-	-
- Valores representativos de deuda	-	-	-
- Instrumentos de capital	-	-	-
- Activo material	373	406	-8,1%
- Resto de activos	-	-	-
Participaciones	285.546	328.222	-13,0%
- Entidades asociadas	19.391	104.105	-81,4%
- Entidades multigrupo	266.155	224.117	18,8%
Contratos de seguros vinculados a pensiones	-	-	-
Activos por reaseguros	15.675	8.251	90,0%
Activo material	1.145.419	1.038.058	10,3%
- De uso propio	977.924	880.742	11,0%
- Inversiones inmobiliarias	60.505	59.601	1,5%
- Otros activos cedidos en arrendamiento operativo	-	-	-
- Afecto a la Obra Social	106.990	97.715	9,5%
<i>Promemoria: adquirido en arrendamiento financiero</i>	<i>-</i>	<i>-</i>	<i>-</i>
Activo intangible	49.682	36.631	35,6%
- Fondo de comercio	-	-	-
- Otro activo intangible	49.682	36.631	35,6%
Activos fiscales	348.949	368.087	-5,2%
- Corrientes	36.816	88.853	-58,6%
- Diferidos	312.133	279.234	11,8%
Periodificaciones	18.713	19.846	-5,7%
Otros activos	1.301.686	1.169.907	11,3%
- Existencias	1.260.334	1.136.101	10,9%
- Resto	41.352	33.806	22,3%
TOTAL ACTIVO	68.201.415	67.551.397	1,0%

PASIVO Y PATRIMONIO NETO

PASIVO	2007	2006	Variación 2007/2006
Cartera de negociación	1.299.899	1.952.220	-33,4%
- Depósitos de entidades de crédito	-	-	-
- Operaciones de mercado monetario a través de entidades de contrapartida	-	-	-
- Depósitos de la clientela	-	-	-
- Débitos representados por valores negociables	-	-	-
- Derivados de negociación	463.321	357.516	29,6%
- Posiciones cortas de valores	836.578	1.594.704	-47,5%
Otros pasivos financieros a valor razonable con cambios en pérdidas y ganancias	-	-	-
- Depósitos de entidades de crédito	-	-	-
- Depósitos de la clientela	-	-	-
- Débitos representados por valores negociables	-	-	-
Pasivos financieros a valor razonable con cambios en patrimonio neto	-	-	-
- Depósitos de entidades de crédito	-	-	-
- Depósitos de la clientela	-	-	-
- Débitos representados por valores negociables	-	-	-
Pasivos financieros a coste amortizado	59.430.304	58.540.107	1,5%
- Depósitos de bancos centrales	4.162.455	-	(100%)
- Depósitos de entidades de crédito	6.432.040	15.881.893	-59,5%
- Operaciones de mercado monetario a través de entidades de contrapartida	-	-	-
- Depósitos de la clientela	26.514.393	24.869.496	6,6%
- Débitos representados por valores negociables	21.006.194	16.410.922	28,0%
- Pasivos subordinados	906.332	924.872	-2,0%
- Otros pasivos financieros	408.890	452.924	-9,7%
Ajustes en pasivos financieros para macrocoberturas	(150.199)	-	(-100%)
Derivados de cobertura	268.543	139.054	93,1%
Pasivos asociados a activos no corrientes en venta	-	-	-
- Depósitos de bancos centrales	-	-	-
- Depósitos de entidades de crédito	-	-	-
- Depósitos de la clientela	-	-	-
- Débitos representados por valores negociables	-	-	-
- Resto de pasivos	-	-	-
Pasivos por contratos de seguros	2.192.703	2.180.253	0,6%
Provisiones	302.310	318.570	-5,1%
- Fondos para pensiones y obligaciones similares	211.656	236.987	-10,7%
- Provisiones para impuestos	23.132	23.044	0,4%
- Provisiones para riesgos y compromisos contingentes	42.178	37.787	11,6%
- Otras provisiones	25.344	20.752	22,1%
Pasivos fiscales	500.158	552.628	-9,5%
- Corrientes	1.221	69.722	-98,2%
- Diferidos	498.937	482.906	3,3%
Periodificaciones	181.708	136.858	32,8%
Otros pasivos	191.957	206.906	-7,2%
- Fondos Obra Social	147.532	133.175	10,8%
- Resto	44.425	73.731	-39,7%
Capital con naturaleza de pasivo financiero	480.067	484.270	-0,9%
TOTAL PASIVO	64.697.450	64.510.866	0,3%

PATRIMONIO NETO	2007	2006	Variación 2007/2006
------------------------	-------------	-------------	--------------------------------

Intereses minoritarios	53.141	46.021	15,5%
Ajustes por valoración	831.854	794.780	4,7%
- Activos financieros disponibles para la venta	823.252	795.535	3,5%
- Pasivos financieros a valor razonable con cambios en el patrimonio neto	-	-	-
- Coberturas de los flujos de efectivo	10.209	5	(100%)
- Coberturas de inversiones netas en negocios en el extranjero	-	-	-
- Diferencias de cambio	(1.607)	(760)	111,4%
- Activos no corrientes en venta	-	-	-
Fondos propios	2.618.970	2.199.730	19,1%
- Capital o fondos de dotación	-	-	-
- Emitido	-	-	-
- Pendiente de desembolso no exigido	-	-	-
- Prima de emisión	-	-	-
- Reservas	2.131.051	1.850.045	15,2%
- Reservas (pérdidas) acumuladas	2.145.606	1.872.721	14,6%
- Remanente	-	-	-
- Reservas (pérdidas) de entidades valoradas por el método de la participación	(14.555)	(22.676)	-35,8%
- Entidades asociadas	(659)	(7.323)	-91,0%
- Entidades multigrupo	(13.896)	(15.353)	-9,5%
- Otros instrumentos de capital	-	-	-
- De instrumentos financieros compuestos	-	-	-
- Resto	-	-	-
- Menos: valores propios	-	-	-
- Cuotas participativas y fondos asociados	-	-	-
- Cuotas participativas	-	-	-
- Fondos de reservas de cuota partícipes	-	-	-
- Fondos de estabilización	-	-	-
- Resultado atribuido al Grupo	487.919	349.685	39,5%
- Menos: dividendos y retribuciones	-	-	-
TOTAL PATRIMONIO NETO	3.503.965	3.040.531	15,2%
TOTAL PATRIMONIO NETO Y PASIVO	68.201.415	67.551.397	1,0%
PROMEMORIA			
Riesgos contingentes	4.135.929	3.401.998	21,6%
- Garantías financieras	4.133.877	3.399.544	21,6%
- Activos afectados en obligaciones de terceros	-	-	-
- Otros riesgos contingentes	2.052	2.454	-16,4%
Compromisos contingentes	13.507.276	11.157.088	21,1%
- Disponibles por terceros	12.371.359	9.637.642	28,4%
- Otros compromisos	1.135.917	1.519.446	-25,2%

CUENTAS DE RESULTADOS CONSOLIDADAS DEL GRUPO CAIXA CATALUNYA. 2007 y 2006

- Presentadas según la Circular 4/2004 del Banco de España

Miles de euros	2007	2006	Variación 2007/2006
Intereses y rendimientos asimilados	2.829.532	1.921.923	47,2%
Intereses y cargas asimiladas	2.042.306	1.291.551	58,1%
- Remuneración de capital con naturaleza de pasivo financiero	20.426	14.612	39,8%
- Otros	2.021.880	1.276.939	58,3%
Rendimiento de instrumentos de capital	53.415	44.620	19,7%
MARGEN DE INTERMEDIACIÓN	840.641	674.992	24,5%
Resultados de entidades valoradas por el método de la participación	25.142	36.387	-30,9%
- Entidades asociadas	3.444	4.771	-27,8%
- Entidades multigrupo	21.698	31.616	-31,4%
Comisiones percibidas	371.982	346.703	7,3%
Comisiones pagadas	49.014	46.571	5,2%
Actividades de seguros	63.782	39.709	60,6%
- Primas seguros y reaseguros cobrados	687.966	695.971	-1,2%
- Primas de reaseguros pagados	-	-	-
- Prestaciones pagadas y otros gastos relacionados con seguros	741.182	740.562	0,1%
- Ingresos por reaseguros	5.417	3.276	65,4%
- Dotaciones netas a pasivos por contratos de seguros	(27.348)	(4.604)	494,0%
- Ingresos financieros	93.261	91.794	1,6%
- Gastos financieros	9.028	15.374	-41,3%
Resultados de operaciones financieras (neto)	(35.928)	106.959	-133,6%
- Cartera de negociación	(54.064)	5.882	-1019,1%
- Otros instrumentos financieros a valor razonable con cambios en pérdidas y ganancias	(1.608)	(3.226)	-50,2%
- Activos financieros disponibles para la venta	10.727	100.689	-89,3%
- Inversiones crediticias	(850)	(1.171)	-27,4%
- Otros	9.867	4.785	106,2%
Diferencias de cambio	30.363	24.599	23,4%
MARGEN ORDINARIO	1.246.968	1.182.778	5,4%
Ventas e ingresos por prestación de servicios no financieros	342.548	524.019	-34,6%
Coste de las ventas	268.720	424.050	-36,6%
Otros productos de explotación	36.506	43.294	-15,7%
Gastos de personal	416.327	389.486	6,9%
Otros gastos generales de administración	230.633	205.270	12,4%
Amortización	53.304	45.828	16,3%
- Activo material	41.063	36.723	11,8%
- Activo intangible	12.241	9.105	34,4%
Otras cargas de explotación	7.921	6.754	17,3%
MARGEN DE EXPLOTACIÓN	649.117	678.703	-4,4%
Pérdidas por deterioro de activos (neto)	344.896	217.177	58,8%
- Activos financieros disponibles para la venta	16.176	(139)	(100%)
- Inversiones crediticias	334.479	203.176	64,6%
- Cartera de inversión a vencimiento	-	-	-
- Activos no corrientes en venta	-	-	-
- Participaciones	(5.759)	11.000	-152,4%
- Activo material	-	-	-
- Fondos de comercio	-	3.140	(-100%)
- Otros activos intangibles	-	-	-
- Resto de activos	-	-	-
Dotaciones a provisiones (neto)	(1.418)	24.344	-105,8%
Ingresos financieros de actividades no financieras	13.418	17.292	-22,4%
Gastos financieros de actividades no financieras	29.450	17.153	71,7%
Otras ganancias	323.451	48.711	564,0%
- Ganancias por venta de activo material	3.308	2.411	37,2%
- Ganancias por venta de participaciones (1)	313.901	41.525	655,9%
- Otros conceptos	6.242	4.775	30,7%
Otras pérdidas	19.203	6.752	184,4%
- Pérdidas por venta de activo material	5.448	1.950	179,4%
- Pérdidas por venta de participaciones	8.673	-	(100%)
- Otros conceptos	5.082	4.802	5,8%
RESULTADO ANTES DE IMPUESTOS	593.855	479.280	23,9%
Impuesto sobre beneficios	100.763	118.856	-15,2%
Dotación obligatoria a obras y fondos sociales	-	-	-
RESULTADO DE LA ACTIVIDAD ORDINARIA	493.092	360.424	36,8%
Resultado de operaciones interrumpidas (neto)	-	-	-
RESULTADO CONSOLIDADO DEL EJERCICIO	493.092	360.424	36,8%
Resultado atribuido a la minoría	5.173	10.739	-51,8%
RESULTADO ATRIBUIDO AL GRUPO	487.919	349.685	39,5%

(1) De esta partida, 306,7 millones de euros corresponden a la plusvalía obtenida en la venta de la participación en Ríofisa.

ESTADOS DE CAMBIOS EN EL PATRIMONIO NETO CONSOLIDADO DEL GRUPO CAIXA CATALUNYA. 2007 y 2006

Miles de euros	2007	2006	Variación 2007/2006
Ingresos netos reconocidos directamente en el patrimonio neto	37.074	85.352	-56,6%
- Activos financieros disponibles para la venta	27.716	86.481	-68,0%
- Ganancias/pérdidas por valoración	49.939	30.047	66,2%
- Importes transferidos a la cuenta de pérdidas y ganancias	(10.344)	93.497	-111,1%
- Impuesto sobre beneficios	(11.879)	(37.063)	-67,9%
- Coberturas de los flujos de efectivo	10.205	(78)	(100%)
- Ganancias/pérdidas por valoración	24.745	(112)	(100%)
- Importes transferidos a la cuenta de pérdidas y ganancias	(10.167)	-	(-100%)
- Impuesto sobre beneficios	(4.373)	34	(-100%)
- Diferencias de cambio	(847)	(1.051)	-19,4%
- Ganancias/pérdidas por conversión	(1.210)	(1.502)	-19,4%
- Impuesto sobre beneficios	363	451	-19,5%
Resultado consolidado del ejercicio	493.092	360.424	36,8%
- Resultado publicado	493.092	360.424	36,8%
Ingresos y gastos totales del ejercicio	530.166	445.776	18,9%
- Entidad dominante	524.993	435.037	20,7%
- Intereses minoritarios	5.173	10.739	-51,8%

ESTADOS DE FLUJOS DE EFECTIVO GENERADOS POR EL GRUPO CAIXA CATALUNYA EN LOS EJERCICIOS 2007 Y 2006

Miles de euros	2007	2006	Variación 2007/2006
1. Flujos de efectivo de las actividades de explotación			
Resultado del ejercicio	493.092	360.424	36,8%
Ajustes al resultado:	141.967	323.228	-56,1%
- Amortización de activos materiales (+)	41.063	36.723	11,8%
- Amortización de activos intangibles (+)	12.241	9.105	34,4%
- Pérdida por deterioro de activos (neto) (+/-)	344.896	217.177	58,8%
- Dotaciones netas a pasivos por contratos de seguros (+/-)	(27.348)	(4.604)	494,0%
- Dotaciones a provisiones (neto)	(1.418)	24.344	-105,8%
- Ganancias/pérdidas por venta de activo material (+/-)	2.140	(461)	564,2%
- Ganancias/pérdidas por venta de participaciones (+/-)	(305.228)	(41.525)	635,0%
- Resultados de entidades valoradas por el método de la participación (neto de dividendos) (+/-)	25.142	36.387	-30,9%
- Impuestos (+/-)	100.763	118.856	-15,2%
Resultado ajustado	635.059	683.652	-7,1%
Aumento/disminución neta de los activos de explotación	888.959	16.469.772	-94,6%
- Cartera de negociación	(1.959.896)	(914.403)	114,3%
- Valores representativos de deuda	(2.072.297)	(721.764)	187,1%
- Otros instrumentos de capital	5.308	(33.257)	116,0%
- Derivados de negociación	107.093	(159.382)	167,2%
- Otros activos financieros a valor razonable con cambios en pérdidas y ganancias	(150.789)	(18.472)	716,3%
- Valores representativos de deuda	(150.789)	(18.472)	716,3%
- Activos financieros disponibles para la venta	3.259.581	(223.710)	1557,1%
- Valores representativos de deuda	3.169.375	(231.001)	1472,0%
- Otros instrumentos de capital	90.206	7.291	1137,2%
- Inversiones crediticias	(467.143)	17.421.048	-102,7%
- Depósitos en entidades de crédito	(8.491.229)	7.741.078	-209,7%
- Crédito a la clientela	8.110.903	9.646.732	-15,9%
- Otros activos financieros	(86.817)	33.238	-361,2%
- Otros activos de explotación	207.206	205.309	0,9%
Aumento/disminución neta en los pasivos de explotación	52.762	16.225.796	-99,7%
- Cartera de negociación	(652.321)	906.958	-171,9%
- Derivados de negociación	105.805	(237.161)	144,6%
- Posiciones cortas de valores	(758.126)	1.144.119	-166,3%
- Pasivos financieros a coste amortizado	908.737	15.389.109	-94,1%
- Depósitos de bancos centrales	4.162.455	-	(100%)
- Depósitos de entidades de crédito	(9.449.853)	6.873.088	-237,5%
- Depósitos de la clientela	1.644.897	3.836.372	-57,1%
- Débitos representados por valores negociables	4.595.272	4.611.334	-0,3%
- Otros pasivos financieros	(44.034)	68.315	-164,5%
- Otros pasivos de explotación	(203.654)	(70.271)	189,8%
Total flujos de efectivo netos de las actividades de explotación	(201.138)	439.676	-145,7%
2. Flujos de efectivo de las actividades de inversión			
Inversiones (-)	(269.955)	(199.106)	35,6%
- Entidades del grupo, multigrupo y asociadas	86.013	54.335	58,3%
- Activos materiales	158.650	122.624	29,4%
- Activos intangibles	25.292	22.147	14,2%
Desinversiones (+)	472.904	129.544	265,1%
- Entidades multigrupo y asociadas	464.818	102.939	351,5%
- Activos materiales	8.086	26.605	-69,6%
Total flujos de efectivo netos de las actividades de inversión	202.949	(69.562)	391,8%
3. Flujos de efectivo de las actividades de financiación			
Emisión/amortización de capital con naturaleza de pasivo financiero (+/-)	(4.203)	4.270	-198,4%
Emisión/amortización pasivos subordinados (+/-)	(18.540)	(124.470)	-85,1%
Aumento/disminución de los intereses minoritarios	1.947	2.368	-17,8%
Total flujos de efectivo neto de las actividades de financiación	(20.796)	(117.832)	-82,4%
4. Efecto de las variaciones de los tipos de cambio en el efectivo o equivalentes	30.363	24.599	23,4%
5. Aumento/disminución neta del efectivo o equivalentes	11.378	276.881	-95,9%
Efectivo o equivalentes al inicio del ejercicio	790.216	513.335	53,9%
Efectivo o equivalentes al final del ejercicio	801.594	790.216	1,4%

Las políticas contables utilizadas y las notas explicativas de los estados financieros pueden consultarse en las Cuentas anuales auditadas de 2007 de Caixa Catalunya, disponibles en la web corporativa de la Entidad y en su domicilio social, así como en la C.N.M.V., en el Banco de España y en la Conselleria d'Economia i Finances de la Generalitat de Catalunya.

11.2. ESTADOS FINANCIEROS

Los estados financieros de los ejercicios 2007 y 2006, individuales y consolidados, han sido depositados en la Comisión Nacional del Mercado de Valores y remitidos al Banco de España.

11.3. AUDITORÍA DE LA INFORMACIÓN FINANCIERA HISTÓRICA ANUAL

11.3.1. Declaración de que se ha auditado la información financiera histórica

Las cuentas anuales individuales y consolidadas de Caixa Catalunya y de su Grupo de los ejercicios 2007 y 2006 han sido auditadas por Deloitte, SL, expresando, el 20 de febrero de 2008 y el 21 de febrero de 2007, respectivamente, una opinión favorable de las mismas.

11.3.2. Indicación de qué otra información ha sido auditada

No aplicable.

11.3.3. Fuente de los datos financieros

No aplicable.

11.4. EDAD DE LA INFORMACIÓN FINANCIERA MÁS RECIENTE

La última información financiera auditada, que se refiere al ejercicio finalizado el 31 de diciembre de 2007, no excede, por tanto, en más de 18 meses a la fecha del presente Documento de Registro.

11.5. INFORMACIÓN INTERMEDIA Y DEMÁS INFORMACIÓN FINANCIERA

11.5.1. Información financiera trimestral desde la fecha de los últimos estados financieros auditados

A continuación se indica la información financiera trimestral más reciente, no auditada, correspondiente al 31 de marzo de 2008:

Grupo Caixa Catalunya
Balances de situación a 31 de marzo de 2008 y 2007(miles de euros)

ACTIVO	31-03-2008	31-03-2007
Caja y depósitos en bancos centrales	763.494	719.531
Cartera de negociación	1.289.931	4.771.128
Otros activos financieros a valor razonable con cambios a pérdidas y ganancias	56.060	204.046
Activos financieros disponibles para la venta	5.861.457	3.758.495
Inversiones crediticias	53.889.688	53.532.001
Ajustes a activos financieros por macrocoberturas	5.457	-
Derivados de cobertura	308.103	129.565
Activos no corrientes en venta	444	535
Participaciones	267.265	309.074
Activos por reaseguros	17.915	9.114
Activo material	1.163.431	1.050.172
Activo intangible	50.819	39.807
Activos fiscales	361.767	285.529
Periodificaciones	23.527	30.942
Otros activos	1.301.319	1.297.160
TOTAL ACTIVO	65.360.677	66.137.099

PASIVO Y PATRIMONIO NETO

PASIVO	31-03-2008	31-03-2007
Cartera de negociación	1.069.611	1.989.133
Pasivos financieros a coste amortizado	57.607.525	57.014.783
Ajustes a pasivos financieros por macrocoberturas	(33.247)	-
Derivados de cobertura	199.805	165.875
Pasivos por contratos de seguros	2.210.100	2.171.215
Provisiones	320.951	319.230
Pasivos fiscales	335.058	530.360
Periodificaciones	185.602	126.486
Otros pasivos	248.315	233.324
Capital con naturaleza de pasivo financiero	-	480.052
TOTAL PASIVO	62.143.720	6.030.458

PATRIMONIO NETO

	31-03-2008	31-03-2007
Intereses minoritarios	54.071	35.588
Ajustes por valoración	345.135	880.369
Fondos propios	2.817.751	2.190.684
- Resultado atribuido al Grupo	270.562	67.389
TOTAL PATRIMONIO NETO	3.216.957	3.106.641

TOTAL PATRIMONIO NETO Y PASIVO

TOTAL PATRIMONIO NETO Y PASIVO	65.360.677	66.137.099
Pro-memoria:		
Riesgos contingentes	4.100.225	3.228.583
Compromisos contingentes	12.846.849	11.782.758

Cuentas de pérdidas y ganancias correspondientes a los ejercicios 2008 y 2007(miles de euros)

	31-03-2008	31-03-2007
Intereses y rendimientos asimilados	786.686	638.251
Intereses y cargas asimiladas	580.820	458.037
Rendimiento de instrumentos de capital	6.296	5.581
MARGEN DE INTERMEDIACIÓN	212.162	185.795
Resultados de entidades valoradas por el método de la participación	(3.508)	2.029
Comisiones percibidas	95.629	92.066
Comisiones pagadas	11.408	12.079
Actividades de seguros	9.597	14.128
Resultados de operaciones financieras (neto) (1)	484.419	(3.302)
Diferencias de cambio	4.014	6.375
MARGEN ORDINARIO	790.905	285.012
Ventas e ingresos por prestación de servicios no financieros	78.115	81.087
Coste de las ventas	66.500	60.107
Otros productos de explotación	11.838	10.162

Gastos de personal	123.021	102.004
Otros gastos generales de administración	57.164	56.966
Amortización	14.832	12.556
Otras cargas de explotación	2.343	1.900
MARGEN DE EXPLOTACIÓN	616.998	142.728
Pérdidas por deterioro de activos (neto)	283.905	47.649
Dotaciones a provisiones (neto)	919	(387)
Ingresos financieros de actividades no financieras	4.508	3.080
Gastos financieros de actividades no financieras	7.847	5.955
Otras ganancias	131	2.043
Otras pérdidas	3.938	2.290
RESULTADO ANTES DE IMPUESTOS	325.028	92.344
Impuesto sobre beneficios	53.810	22.480
RESULTADO DE LA ACTIVIDAD ORDINARIA	271.218	69.864
RESULTADO CONSOLIDADO DEL EJERCICIO	271.218	69.864
Resultado atribuido a la minoría	656	2.475
RESULTADO ATRIBUIDO AL GRUPO	270.562	67.389

(1) De esta partida, 512 millones de euros corresponden a la plusvalía obtenida en la venta de la participación en Abertis Infraestructuras, S.A.

11.5.2. Información financiera intermedia

No aplicable

11.6. PROCEDIMIENTOS JUDICIALES Y DE ARBITRAJE

No existe procedimiento gubernamental, legal o de arbitraje (incluidos procedimientos pendientes o aquellos de los que el emisor conozca que le afectan) durante los 12 meses anteriores al registro del presente Documento, que pueda tener o haya tenido efectos significativos en el emisor y/o en la posición o rentabilidad financiera del grupo.

11.7. CAMBIO SIGNIFICATIVO EN LA POSICIÓN FINANCIERA DEL EMISOR

Desde finales del 2007, último año del que se ha publicado información financiera auditada, no se ha producido ningún cambio significativo en la posición financiera o comercial del grupo. Desde finales del 2007, último año del que se ha publicado información financiera auditada, no se ha producido ningún cambio significativo en la posición financiera o comercial del grupo, a excepción de la operación de venta de la participación en la sociedad Abertis Infraestructuras, S.A., citada en el punto 4.1.5. de este Documento de Registro.

12 CONTRATOS IMPORTANTES

Caixa Catalunya no tiene formalizados contratos importantes al margen de su actividad corriente que puedan dar lugar para cualquier miembro del grupo a una obligación o un derecho que afecten negativamente a la capacidad del emisor de cumplir su compromiso con los tenedores de valores con respecto a los valores emitidos.

13 INFORMACIÓN DE TERCEROS, DECLARACIONES DE EXPERTOS Y DECLARACIONES DE INTERÉS

En este Documento de Registro no se incluyen informaciones de terceros, declaraciones de expertos ni declaraciones de interés.

13.1. DECLARACIÓN O INFORME ATRIBUIDO A UNA PERSONA EN CALIDAD DE EXPERTO

No aplicable.

13.2. CONFIRMACIÓN DE QUE LA INFORMACIÓN SE HA REPRODUCIDO CON EXACTITUD.

No aplicable.

14 DOCUMENTOS PRESENTADOS

En caso necesario, pueden consultarse, durante el periodo de validez de este Documento de Registro, los siguientes documentos (o copias de los mismos):

a) Caixa d'Estalvis de Catalunya fue fundada por acuerdo de la Excma. Diputación Provincial de Barcelona en fecha 26 de octubre de 1926. Los Estatutos sociales fueron adaptados mediante escritura pública autorizada por el notario de Barcelona D. Luis Roca-Sastre Muncunill en fecha 16 de junio de 1992, protocolo número 1720, debidamente inscrita en el Registro Mercantil de Barcelona, donde pueden consultarse las inscripciones correspondientes.

Los Estatutos sociales vigentes pueden ser consultados en el domicilio social de Caixa Catalunya, en la Conselleria d'Economia i Finances de la Generalitat de Catalunya y en el Banco de España, así como en la Comisión Nacional del Mercado de Valores.

b) Asimismo, la información financiera histórica auditada de Caixa Catalunya y de su grupo de los dos ejercicios que preceden la publicación de este Documento de Registro se puede examinar tanto en el domicilio social de Caixa Catalunya como en su web institucional (www.caixacatalunya.es), así como en la C.N.M.V., en el Banco de España y en la Conselleria d'Economia i Finances de la Generalitat de Cataluña.

Barcelona, 13 de mayo de 2008
Firmado en nombre y representación del Emisor

Lluís Gasull Moros
Director General Adjunto