

LABORAL KUTXA SELEK PLUS,FI

Nº Registro CNMV: 4448

Informe Semestral del Segundo Semestre 2022

Gestora: 1) CAJA LABORAL GESTION, S.G.I.I.C., S.A. **Depositario:** CAJA LABORAL POPULAR COOP. DE CREDITO **Auditor:** PRICEWATERHOUSECOOPERS AUDITORES S.L.

Grupo Gestora: **Grupo Depositario:** CAJA LABORAL POPULAR **Rating Depositario:** BBB+ (Fitch)

El presente informe, junto con los últimos informes periódicos, se encuentran disponibles por medios telemáticos en www.laboralkutxa.com.

La Entidad Gestora atenderá las consultas de los clientes, relacionadas con las IIC gestionadas en:

Dirección

Jose Maria Arizmendiarieta, 5-3
20500 - Arrasate/Mondragón
Guipuzcoa
943790114

Correo Electrónico

FondosdeInversion@laboralkutxa.com

Asimismo cuenta con un departamento o servicio de atención al cliente encargado de resolver las quejas y reclamaciones. La CNMV también pone a su disposición la Oficina de Atención al Inversor (902 149 200, e-mail: inversores@cnmv.es).

INFORMACIÓN FONDO

Fecha de registro: 02/03/2012

1. Política de inversión y divisa de denominación

Categoría

Tipo de fondo:

Fondo que invierte mayoritariamente en otros fondos y/o sociedades

Vocación inversora: Renta Variable Mixta Internacional

Perfil de Riesgo: 4 (En una escala del 1 al 7)

Descripción general

Política de inversión: La gestión toma como referencia la rentabilidad del índice 30% MSCI All Country World Index Net Total Return (en euros) + 30% ICE BofA 3-5 Year Euro Government + 25% ICE BofA Global Large Cap Corporate + 10% ICE BofA Global High Yield Corporate & Sovereign + 5% Euro Short Term Rate (ESTR), con una volatilidad más cercana al 10% anual, dentro del rango 5-10% correspondiente a este perfil.

Además de criterios financieros, se aplican criterios extrafinancieros ASG excluyentes (no invierte en armamento, tabaco, juego...) y valorativos (lucha contra cambio climático, protección derechos humanos y emisores con buen gobierno corporativo). Más del 60% del patrimonio cumple (directa e indirectamente) con el ideario sostenible del FI, incluyendo un mínimo del 40% en inversiones sostenibles.

Invierte 50-100% en IIC financieras (activo apto) que cumplan con ideario sostenible, del grupo o no de la gestora, con hasta 20% en IIC de gestión alternativa.

Invierte, directa/indirectamente, 20%-75% de la exposición total (habitualmente 30%) en renta variable de cualquier capitalización/sector, y el resto en renta fija pública/privada (incluyendo instrumentos del mercado monetario cotizados o no, líquidos y, minoritariamente, depósitos, titulizaciones, deuda subordinada de entidades financieras españolas (derecho de cobro posterior a acreedores comunes), cédulas hipotecarias y pagarés), de emisores/mercados OCDE, y hasta 25% en emergentes.

En la inversión directa/indirecta la calidad de las emisiones de renta fija será al menos media (mínimo BBB-) o, si es inferior, el rating de R. España en cada momento, y hasta 25% en baja calidad (inferior a BBB-). Duración media cartera renta fija: entre -1 y 6 años.

Exposición a riesgo divisa: 0-100%.

La inversión en activos de baja capitalización o baja calidad crediticia puede influir negativamente en la liquidez del FI.

Se podrá invertir más del 35% del patrimonio en valores emitidos o avalados por un Estado de la UE, una Comunidad Autónoma, una Entidad Local, los Organismos Internacionales de los que España sea miembro y Estados con solvencia no inferior a la de España.

Operativa en instrumentos derivados

La metodología aplicada para calcular la exposición total al riesgo de mercado es el método del compromiso

Una información más detallada sobre la política de inversión del Fondo se puede encontrar en su folleto informativo.

Divisa de denominación EUR

2. Datos económicos

	Periodo actual	Periodo anterior	2022	2021
Índice de rotación de la cartera	1,17	0,33	1,48	1,05
Rentabilidad media de la liquidez (% anualizado)	0,06	-0,39	-0,17	-0,42

Nota: El período se refiere al trimestre o semestre, según sea el caso. En el caso de IIC cuyo valor liquidativo no se determine diariamente, éste dato y el de patrimonio se refieren a los últimos disponibles

2.1.b) Datos generales.

Cuando no exista información disponible las correspondientes celdas aparecerán en blanco

	Periodo actual	Periodo anterior
Nº de Participaciones	40.824.888,01	41.407.965,33
Nº de Partícipes	6.137	6.180
Beneficios brutos distribuidos por participación (EUR)	0,00	0,00
Inversión mínima (EUR)	1000	

Fecha	Patrimonio fin de periodo (miles de EUR)	Valor liquidativo fin del período (EUR)
Periodo del informe	278.322	6,8175
2021	322.698	8,2528
2020	247.828	7,4160
2019	249.088	7,9638

Comisiones aplicadas en el período, sobre patrimonio medio

	% efectivamente cobrado						Base de cálculo	Sistema de imputación
	Periodo			Acumulada				
	s/patrimonio	s/resultados	Total	s/patrimonio	s/resultados	Total		
Comisión de gestión	0,71	0,00	0,71	1,40	0,00	1,40	patrimonio	
Comisión de depositario			0,05			0,10	patrimonio	

2.2 Comportamiento

Cuando no exista información disponible las correspondientes celdas aparecerán en blanco

A) Individual. Divisa EUR

Rentabilidad (% sin anualizar)	Acumulad o año t actual	Trimestral				Anual			
		Último trim (0)	Trim-1	Trim-2	Trim-3	Año t-1	Año t-2	Año t-3	Año t-5
Rentabilidad IIC									

Rentabilidades extremas (i)	Trimestre actual		Último año		Últimos 3 años	
	%	Fecha	%	Fecha	%	Fecha
Rentabilidad mínima (%)						
Rentabilidad máxima (%)						

(i) Sólo se informa para las clases con una antigüedad mínima del periodo solicitado y siempre que no se haya modificado su vocación inversora

Se refiere a las rentabilidades máximas y mínimas entre dos valores liquidativos consecutivos.

La periodicidad de cálculo del valor liquidativo es *diaria*

Recuerde que rentabilidades pasadas no presuponen rentabilidades futuras. Sólo se informa si se ha mantenido una política de inversión homogénea en el período.

Medidas de riesgo (%)	Acumulad o año t actual	Trimestral				Anual			
		Último trim (0)	Trim-1	Trim-2	Trim-3	Año t-1	Año t-2	Año t-3	Año t-5
Volatilidad(ii) de:									
Valor liquidativo									
Ibex-35									
Letra Tesoro 1 año									
BENCHMARK LK SELEK PLUS									
VaR histórico del valor liquidativo(iii)									

(ii) Volatilidad histórica: Indica el riesgo de un valor en un periodo, a mayor volatilidad mayor riesgo. A modo comparativo se ofrece la volatilidad de distintas referencias. Sólo se informa de la volatilidad para los períodos con política de inversión homogénea.

(iii) VaR histórico del valor liquidativo: Indica lo máximo que se puede perder, con un nivel de confianza del 99%, en el plazo de 1 mes, si se repitiese el comportamiento de la IIC de los últimos 5 años. El dato es a finales del periodo de referencia.

Gastos (% s/ patrimonio medio)	Acumulado 2022	Trimestral				Anual			
		Último trim (0)	Trim-1	Trim-2	Trim-3	2021	2020	2019	2017
Ratio total de gastos (iv)	2,13	0,54	0,54	0,53	0,52	2,12	2,05	1,91	1,89

(iv) Incluye los gastos directos soportados en el periodo de referencia: comisión de gestión sobre patrimonio, comisión de depositario, auditoría, servicios bancarios (salvo gastos de financiación), y resto de gastos de gestión corriente, en términos de porcentaje sobre patrimonio medio del periodo. En el caso de fondos/compartimentos que invierten más de un 10% de su patrimonio en otras IIC este ratio incluye, de forma adicional al anterior, los gastos soportados indirectamente, derivados de esas inversiones, que incluyen las comisiones de suscripción y reembolso. Este ratio no incluye la comisión de gestión sobre resultados ni los costes de transacción por la compraventa de valores.

En el caso de inversiones en IIC que no calculan su ratio de gastos, éste se ha estimado para incorporarlo en el ratio de gastos.

Evolución del valor liquidativo últimos 5 años

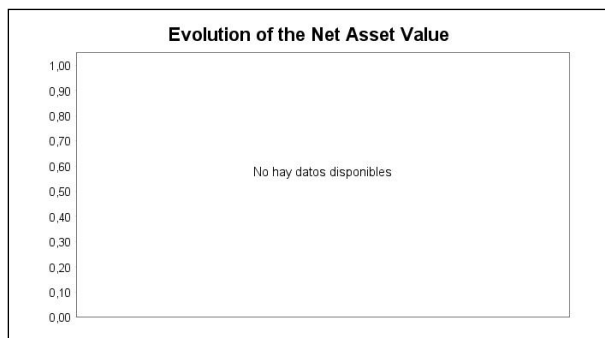

Rentabilidad semestral de los últimos 5 años

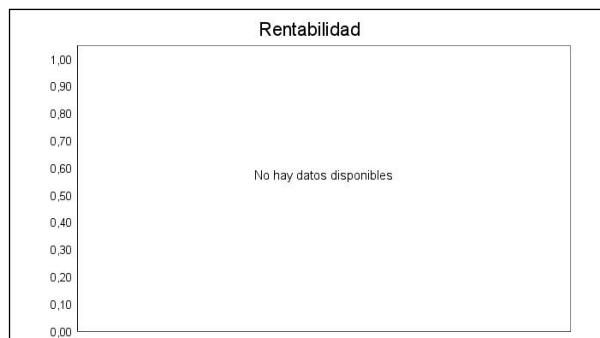

N/D "Se puede encontrar información adicional en el Anexo de este informe"

B) Comparativa

Durante el periodo de referencia, la rentabilidad media en el periodo de referencia de los fondos gestionados por la Sociedad Gestora se presenta en el cuadro adjunto. Los fondos se agrupan según su vocación inversora.

Vocación inversora	Patrimonio gestionado* (miles de euros)	Nº de partícipes*	Rentabilidad Semestral media**
Renta Fija Euro	29.974	1.586	-1,46
Renta Fija Internacional	800.146	25.985	-1,11
Renta Fija Mixta Euro	7.872	675	-1,30
Renta Fija Mixta Internacional	506.239	21.736	-0,92
Renta Variable Mixta Euro	2.775	383	3,43
Renta Variable Mixta Internacional	826.032	30.053	-0,54
Renta Variable Euro	58.306	4.402	1,15
Renta Variable Internacional	227.059	19.983	-1,93
IIC de Gestión Pasiva	0	0	0,00
Garantizado de Rendimiento Fijo	295.729	13.305	-3,07
Garantizado de Rendimiento Variable	170.975	8.603	-2,14
De Garantía Parcial	0	0	0,00
Retorno Absoluto	0	0	0,00
Global	37.380	854	-0,44
FMM a Corto Plazo de Valor Liquidativo Variable	0	0	0,00
FMM a Corto Plazo de Valor Liq. Constante de Deuda Pública	0	0	0,00
FMM a Corto Plazo de Valor Liquidativo de Baja Volatilidad	0	0	0,00
FMM Estándar de Valor Liquidativo Variable	0	0	0,00
Renta Fija Euro Corto Plazo	0	0	0,00
IIC que Replica un Índice	0	0	0,00
IIC con Objetivo Concreto de Rentabilidad No Garantizado	145.188	4.709	-3,99
Total fondos	3.107.675	132.274	-1,31

*Medias.

**Rentabilidad media ponderada por patrimonio medio de cada FI en el periodo

2.3 Distribución del patrimonio al cierre del período (Importes en miles de EUR)

Distribución del patrimonio	Fin período actual		Fin período anterior	
		% sobre		% sobre

Distribución del patrimonio	Fin período actual		Fin período anterior	
	Importe	% sobre patrimonio	Importe	% sobre patrimonio
(+) INVERSIONES FINANCIERAS	270.945	97,35	278.035	97,84
* Cartera interior	571	0,21	3.104	1,09
* Cartera exterior	270.349	97,14	274.926	96,74
* Intereses de la cartera de inversión	25	0,01	6	0,00
* Inversiones dudosas, morosas o en litigio	0	0,00	0	0,00
(+) LIQUIDEZ (TESORERÍA)	-13.349	-4,80	6.172	2,17
(+/-) RESTO	20.725	7,45	-20	-0,01
TOTAL PATRIMONIO	278.322	100,00 %	284.186	100,00 %

Notas:

El período se refiere al trimestre o semestre, según sea el caso.

Las inversiones financieras se informan a valor e estimado de realización.

2.4 Estado de variación patrimonial

	% sobre patrimonio medio			% variación respecto fin periodo anterior
	Variación del período actual	Variación del período anterior	Variación acumulada anual	
PATRIMONIO FIN PERIODO ANTERIOR (miles de EUR)	284.186	322.698	322.698	
± Suscripciones/ reembolsos (neto)	-1,38	5,87	4,71	-122,09
- Beneficios brutos distribuidos	0,00	0,00	0,00	0,00
± Rendimientos netos	-0,68	-18,57	-19,79	-96,57
(+) Rendimientos de gestión	0,08	-17,83	-18,29	-100,43
+ Intereses	0,04	0,01	0,05	237,65
+ Dividendos	0,01	0,06	0,07	-87,28
± Resultados en renta fija (realizadas o no)	-0,22	-0,04	-0,25	404,82
± Resultados en renta variable (realizadas o no)	-7,98	-0,93	-8,69	706,92
± Resultados en depósitos (realizadas o no)	0,00	0,00	0,00	0,00
± Resultado en derivados (realizadas o no)	-0,14	-0,13	-0,27	3,87
± Resultado en IIC (realizados o no)	8,45	-16,85	-9,17	-147,18
± Otros resultados	-0,08	0,05	-0,02	-243,02
± Otros rendimientos	0,00	0,00	0,00	-100,00
(-) Gastos repercutidos	-0,76	-0,75	-1,50	-4,29
- Comisión de gestión	-0,71	-0,69	-1,40	-4,34
- Comisión de depositario	-0,05	-0,05	-0,10	-4,34
- Gastos por servicios exteriores	0,00	0,00	0,00	64,16
- Otros gastos de gestión corriente	0,00	0,00	0,00	-3,39
- Otros gastos repercutidos	0,00	0,00	0,00	0,00
(+) Ingresos	0,00	0,00	0,00	0,00
+ Comisiones de descuento a favor de la IIC	0,00	0,00	0,00	0,00
+ Comisiones retrocedidas	0,00	0,00	0,00	0,00
+ Otros ingresos	0,00	0,00	0,00	0,00
PATRIMONIO FIN PERIODO ACTUAL (miles de EUR)	278.322	284.186	278.322	

Nota: El período se refiere al trimestre o semestre, según sea el caso.

3. Inversiones financieras

3.1 Inversiones financieras a valor estimado de realización (en miles de EUR) y en porcentaje sobre el patrimonio, al cierre del periodo

Descripción de la inversión y emisor	Periodo actual		Periodo anterior	
	Valor de mercado	%	Valor de mercado	%
TOTAL RENTA FIJA COTIZADA	0	0,00	0	0,00
TOTAL RENTA FIJA NO COTIZADA	0	0,00	0	0,00
TOTAL RF PENDIENTE ADMISION A COTIZACION	0	0,00	0	0,00
TOTAL ADQUISICIÓN TEMPORAL DE ACTIVOS	0	0,00	0	0,00
TOTAL RENTA FIJA	0	0,00	0	0,00
TOTAL RV COTIZADA	563	0,20	3.074	1,09
TOTAL RV NO COTIZADA	0	0,00	0	0,00
TOTAL RV PENDIENTE ADMISIÓN A COTIZACIÓN	0	0,00	0	0,00
TOTAL RENTA VARIABLE	563	0,20	3.074	1,09
TOTAL IIC	0	0,00	0	0,00
TOTAL DEPÓSITOS	0	0,00	0	0,00
TOTAL ENTIDADES DE CAPITAL RIESGO + otros	0	0,00	0	0,00
TOTAL INVERSIONES FINANCIERAS INTERIOR	563	0,20	3.074	1,09
TOTAL RENTA FIJA COTIZADA	10.991	3,94	11.606	4,09
TOTAL RENTA FIJA NO COTIZADA	0	0,00	0	0,00
TOTAL RF PENDIENTE ADMISION A COTIZACION	0	0,00	0	0,00
TOTAL ADQUISICIÓN TEMPORAL DE ACTIVOS	0	0,00	0	0,00
TOTAL RENTA FIJA	10.991	3,94	11.606	4,09
TOTAL RV COTIZADA	0	0,00	0	0,00
TOTAL RV NO COTIZADA	0	0,00	0	0,00
TOTAL RV PENDIENTE ADMISIÓN A COTIZACIÓN	0	0,00	0	0,00
TOTAL RENTA VARIABLE	0	0,00	0	0,00
TOTAL IIC	259.202	93,13	263.127	92,58
TOTAL DEPÓSITOS	0	0,00	0	0,00
TOTAL ENTIDADES DE CAPITAL RIESGO + otros	0	0,00	0	0,00
TOTAL INVERSIONES FINANCIERAS EXTERIOR	270.193	97,07	274.733	96,67
TOTAL INVERSIONES FINANCIERAS	270.756	97,27	277.807	97,76

Notas: El período se refiere al final del trimestre o semestre, según sea el caso.

Los productos estructurados suponen un 0,00% de la cartera de inversiones financieras del fondo o compartimento.

3.2 Distribución de las inversiones financieras, al cierre del período: Porcentaje respecto al patrimonio total

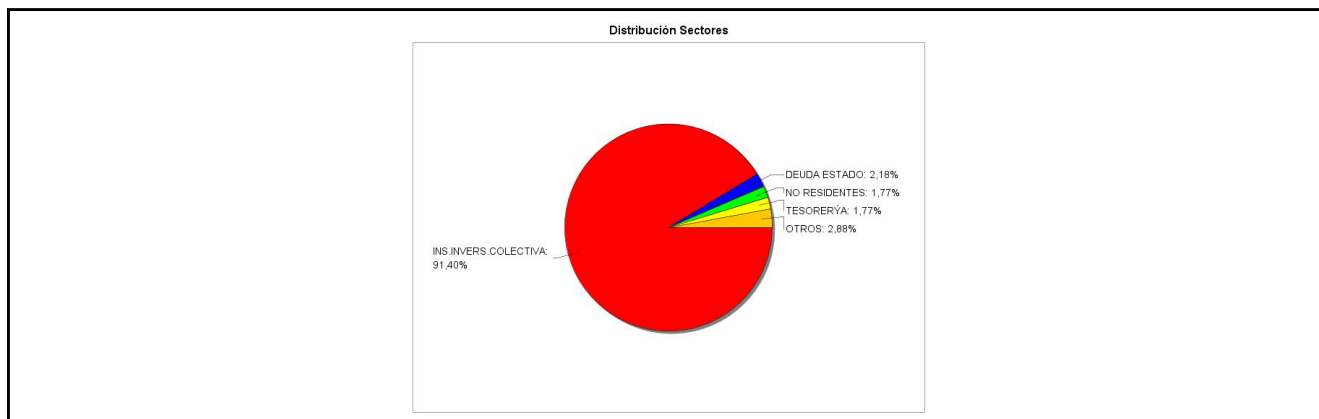

3.3 Operativa en derivados. Resumen de las posiciones abiertas al cierre del periodo (importes en miles de EUR)

Subyacente	Instrumento	Importe nominal comprometido	Objetivo de la inversión
B.BUONI POLIENNALI DEL TES 4,5% 010326	C/ Fut. FU. EURO BTP 230308	3.304	Inversión
BO. ESTADO ALEMAN 1,00% 250815	V/ Fut. FU. EURO BUND 230308	3.553	Inversión

Subyacente	Instrumento	Importe nominal comprometido	Objetivo de la inversión
BO. US TREASURY NOTE 150824	C/ Fut. FU. US TNOTE 10 230228	25.303	Inversión
Total subyacente renta fija		32160	
MSCI WORLD TOTAL RETURN INDEX USD	V/ Fut. FU. MSCI WLD MAR23	16.080	Inversión
IBEX 35	V/ Fut. FU. S/IBEX 35 ENE23	745	Inversión
Total subyacente renta variable		16824	
EURO	V/ Fut. FU. EURKOR MAR23	4.842	Inversión
EURO	C/ Fut. FU. EUR/DOLAR MAR23	25.768	Inversión
Total subyacente tipo de cambio		30609	
TOTAL OBLIGACIONES		79594	

4. Hechos relevantes

	SI	NO
a. Suspensión temporal de suscripciones/reembolsos		X
b. Reanudación de suscripciones/reembolsos		X
c. Reembolso de patrimonio significativo		X
d. Endeudamiento superior al 5% del patrimonio		X
e. Sustitución de la sociedad gestora		X
f. Sustitución de la entidad depositaria		X
g. Cambio de control de la sociedad gestora		X
h. Cambio en elementos esenciales del folleto informativo	X	
i. Autorización del proceso de fusión		X
j. Otros hechos relevantes		X

5. Anexo explicativo de hechos relevantes

La CNMV ha resuelto: Verificar y registrar a solicitud de CAJA LABORAL GESTION, S.G.I.I.C., S.A., como entidad Gestora, y de CAJA LABORAL POPULAR COOP. DE CREDITO, como entidad Depositaria, la actualización del folleto y del documento con los datos fundamentales para el inversor de LABORAL KUTXA SELEK PLUS,FI (inscrito en el Registro Administrativo de Fondos de Inversión de carácter financiero con el número 4448), al objeto de modificar su política de inversión, incluir los gastos derivados del servicio de análisis sobre inversiones y establecer un colectivo de inversores al que va dirigido el fondo.

6. Operaciones vinculadas y otras informaciones

	SI	NO
a. Participes significativos en el patrimonio del fondo (porcentaje superior al 20%)		X
b. Modificaciones de escasa relevancia en el Reglamento		X
c. Gestora y el depositario son del mismo grupo (según artículo 4 de la LMV)	X	
d. Se han realizado operaciones de adquisición y venta de valores en los que el depositario ha actuado como vendedor o comprador, respectivamente	X	
e. Se han adquirido valores o instrumentos financieros emitidos o avalados por alguna entidad del grupo de la gestora o depositario, o alguno de éstos ha actuado como colocador, asegurador, director o asesor, o se han prestado valores a entidades vinculadas.		X

	SI	NO
f. Se han adquirido valores o instrumentos financieros cuya contrapartida ha sido otra una entidad del grupo de la gestora o depositario, u otra IIC gestionada por la misma gestora u otra gestora del grupo.		X
g. Se han percibido ingresos por entidades del grupo de la gestora que tienen como origen comisiones o gastos satisfechos por la IIC.		X
h. Otras informaciones u operaciones vinculadas		X

7. Anexo explicativo sobre operaciones vinculadas y otras informaciones

Durante el semestre se han efectuado operaciones de pacto de recompra con la Entidad Depositaria por importe de 56 millones de euros en concepto de compra, el 19,62% del patrimonio medio, y por importe de 56 millones de euros en concepto de venta, que supone un 19,62% del patrimonio medio.

8. Información y advertencias a instancia de la CNMV

No aplicable.

9. Anexo explicativo del informe periódico

Las cuentas anuales contarán con un Anexo de sostenibilidad al informe anual.

1. SITUACIÓN DE LOS MERCADOS Y EVOLUCIÓN DEL FONDO

a) Visión de la gestora sobre la situación de los mercados

La inflación ha vuelto a ser determinante en el comportamiento de los mercados financieros durante la segunda parte del año. Las cifras generales se han moderado algo en Estados Unidos, pero en la Eurozona han seguido la tendencia alcista hasta octubre y en Japón el IPC interanual sigue repuntando. La moderación del precio de las materias primas (el barril de petróleo cae un 25% en el segundo trimestre de 2022 y los índices globales de materias primas cerca de un 10%) debería ir notándose en los próximos meses, moderando el avance de la inflación. Sin embargo, las tasas de inflación excluyendo alimentos sin elaborar y energía siguen en zona de máximos (cerca del 6% en EE.UU. y por encima del 5% en la Eurozona), lo que todavía preocupa a los Bancos Centrales, que siguen mostrándose muy beligerantes en su lucha contra el avance de los precios. El tensionamiento de las condiciones monetarias, vía incremento de los tipos de intervención, está haciendo que los crecimientos de PIB esperados se sigan revisando a la baja, alcanzando su punto de menor crecimiento en el segundo trimestre de 2023, donde veremos a muchas economías entrar en recesión. Para el conjunto de 2023 el PIB mundial crecerá un tímido 2,1%, liderado por las economías emergentes con avances cercanos al 4%, mientras que las desarrolladas, lideradas por el bloque asiático, apenas crecerá unas décimas en el año.

Las subidas de tipos se han generalizado en el segundo semestre. La Fed ha continuado con su ritmo de subidas, elevando en 125pb el tipo de intervención hasta el 4,50%. El BCE ha hecho lo propio incrementando los tipos en otros 125 pb, llevando los tipos al 2,50%. Este repunte está favoreciendo la generación de rentabilidad de los activos monetarios en cartera, que han pasado en poco tiempo de cotizar en negativo a rendimientos superiores al 2% en la Eurozona. Así, las Letras del Tesoro a 12 meses han finalizado diciembre por encima del 2,50%.

El repunte de los tipos en el año está siendo histórico. En los últimos seis meses la deuda de la Eurozona ha repuntado desde los 200 pb de los bonos alemanes, italianos y españoles a 2 años, mientras que las referencias a 10 años se han quedado en repuntes de 125 pb en España y Alemania y 145 pb en Italia. Esto ha provocado caídas históricas en las valoraciones de la deuda soberana de la Eurozona en 6 meses, que van del 2,5% de la deuda a 2 años hasta más del 12% de caída de los bonos a más de 10 años. Sin embargo, hemos permanecido con duraciones de la deuda inferiores al benchmark, lo que nos ha permitido generar pérdidas menores. Además, estamos aprovechando este repunte de los tipos para ir elevando la duración de los bonos en cartera, con el objetivo de generar una TIR que potencie la rentabilidad de cara al próximo año.

Al igual que la deuda de la Eurozona, los bonos de Estados Unidos también se han comportado muy negativamente en el

periodo. La subida de 125pb que he realizado la Fed en el trimestre ha tensionado toda la curva de tipos, desde los 150 pb de los bonos a 2 años hasta los 75 pb de los bonos a 10 años, lo que se traduce en pérdidas que van del 0.85% a más del 10% respectivamente. Aunque tenemos coberturas de divisas, estas no son totales, por lo que la depreciación del USD del 2% en el semestre incrementa algo las caídas de los bonos del Tesoro americano.

La renta fija corporativa en EUR de mayor calidad ha moderado las caídas, tras una primera parte del año donde sufrió fuertes correcciones. El diferencial de crédito frente a la deuda soberana ha caído 51 pb compensando parcialmente el repunte de las tises de los gobiernos, por lo que la penalización ha sido entorno al 2%.

La deuda corporativa de alto rendimiento en EUR, tras las cesiones acumuladas en la primera parte del año, se ha revalorizado cerca de un 4,5% en el semestre, mostrando un mucho mejor comportamiento que el resto de mercados de deuda en EUR, tanto soberana como corporativa grado de inversión, ambos con pérdidas semestrales. El motivo es que el diferencial de la deuda de alto rendimiento frente a los bonos soberanos se ha reducido en casi 150 pb. Además, la deuda emergente emitida en dólares que hay en cartera ha experimentado revalorizaciones cercanas al 1,5%, mientras que la deuda emergente en divisa local ha registrado ganancias del 1,3%.

En el último trimestre del año las bolsas han repuntado con fuerza, permitiendo que el saldo semestral sea positivo en buena parte de los índices globales. Pese a las revisiones a la baja para el crecimiento económico y la determinación de los Bancos Centrales para subir tipos, las ligeras cesiones de las tasas de inflación y de los precios de las materias primas hacen pensar que el fin de subidas de tipos no está demasiado lejos, lo que ha permitido, junto con unos beneficios empresariales sólidos, que las bolsas registren ganancias en el semestre cercanas al 10% en Europa, y al 2% en Estados Unidos. La bolsa japonesa registra pérdidas ligeramente superiores al 1%.

b) Decisiones generales de inversión adoptadas

El fondo ha estado invertido en fondos de inversión, así como en ETF y futuros de renta fija y variable global. En el periodo se ha mantenido una exposición a renta fija del 30% (especialmente crédito investment grade y mercados emergente) y del 50% a renta variable global manteniendo un 20% en estrategias de factor investing.

c) Índice de referencia

La rentabilidad del fondo en el periodo ha sido superior a la de la letra del tesoro español a un año. Asimismo, ha sido inferior a la del benchmark del fondo en un -0,238%

d) Evolución del Patrimonio, partícipes, rentabilidad y gastos de la IIC

En este período, el Fondo ha tenido una variación de partícipes de -43 y una rentabilidad neta de -0,665%, siendo el resultado neto final al cierre del periodo una variación de patrimonio de -5.865 miles de euros, con lo que el patrimonio asciende a 278.322 miles de euros. El principal contribuyente a la rentabilidad ha sido el posicionamiento en futuros del bono americano a 10 años junto con la inversión en deuda pública estadounidense. Los gastos incurridos por el fondo han supuesto un impacto en su rentabilidad de un 1,08%. Por la inversión en otras IIC le corresponde un gasto del 0,320% (ya incluido en el dato anterior). A cierre del periodo, la inversión en IIC es del 94,306% sobre el patrimonio.

e) Rendimiento del fondo en comparación con el resto de fondos de la gestora

La rentabilidad del fondo ha sido superior a la de la media de la gestora, que ha sido del -1,870%.

2. INFORMACIÓN SOBRE LAS INVERSIONES

a) Inversiones concretas realizadas durante el periodo

Entre las principales compras durante el periodo figuran futuros del bono USA a 10 años así como participaciones del fondo Europe Sustainable de DPAM.

b) Operativa de préstamos de valores

N/A

c) Operativa en derivados y adquisición temporal de activos

Las operaciones realizadas con instrumentos derivados obedecen a ajustes para mantener los rangos de inversión deseados en cada momento, dentro de los límites establecidos en la política de inversión del fondo. Asimismo, se han realizado adquisiciones temporales de activos, tal y como se informa en el anexo 7. El apalancamiento medio ha sido de un 26,663%.

d) Otra información sobre inversiones

La liquidez se remunera al 0% en la cuenta corriente y en el tipo de mercado en el repo a 1 día. La tir de la cartera de renta fija es del 0,38%. El fondo podrá tener hasta un 25% de la exposición total en activos de baja calidad crediticia, o si es inferior, la que en cada momento tenga el Reino de España.

3. EVOLUCIÓN DEL OBJETIVO CONCRETO DE RENTABILIDAD

N/A

4. RIESGO ASUMIDOS POR EL FONDO

El riesgo asumido por el fondo, medido por la volatilidad anualizada de su valor liquidativo diario durante el periodo ha sido del 9,541%. La volatilidad de las letras del Tesoro a un año en el mismo periodo ha sido del 0,971% y del Ibex35 del 17,380%. El VaR mensual de los últimos 5 años del fondo es del 7,14%.

5. EJERCICIO DERECHOS POLÍTICOS

N/A

6. INFORMACIÓN Y ADVERTENCIAS CNMV

N/A

7. ENTIDADES BENEFICIARIAS DEL FONDO SOLIDARIO E IMPORTE CEDIDO A LAS MISMAS

N/A

8. COSTES DERIVADOS DEL SERVICIO DE ANÁLISIS

El fondo no ha soportado costes derivados del servicio de análisis financiero sobre inversiones. La Gestora mantiene un procedimiento a los efectos de cumplir con el principio de mejor ejecución en la selección de intermediarios a través de los cuales se han ejecutado las operaciones de la IIC.

9. COMPARTIMENTOS DE PROPÓSITO ESPECIAL

N/A

10. PERSPECTIVAS DE MERCADO Y ACTUACIÓN PREVISIBLE DEL FONDO

Los tipos a corto plazo en EUR pueden continuar repuntando levemente, en la medida que el BCE continúe subiendo tipos para controlar la inflación, si bien creemos que las subidas no deberían ser elevadas desde los niveles actuales. En cualquier caso, las inversiones de deuda EUR a corto plazo son ya notablemente atractivas. En USD, los niveles son muy elevados, por encima del 4%.

Las rentabilidades de los bonos europeos y norteamericanos a largo plazo nos parecen atractivos, si bien la volatilidad es muy alta y el riesgo de repuntes adicionales no es descartable, en la medida que la inflación no continúe moderando su avance tal y como está previsto. Seguimos manteniendo un posicionamiento infra ponderado en renta fija gubernamental, si bien hemos elevado notablemente en los últimos meses la duración de la deuda gubernamental en EUR y USD, tendencia que seguiremos a medida que los tipos suban.

Atendiendo a criterios de valoración, el diferencial de la deuda corporativa grado de inversión frente a la deuda pública sigue siendo atractivo lo que nos está llevando a incrementar la posición. Sin embargo, todavía seguimos infraponderados, en la medida que creemos que las subidas de tipos en la mayoría de las economías en los próximos meses van a deteriorar ligeramente los balances de las compañías, lo que puede traducirse en un incremento de los diferenciales. Al igual que sucede con la deuda grado de inversión, los balances de las compañías con peor calidad crediticia pueden verse perjudicados por el repunte de la deuda gubernamental. Sin embargo, la valoración de éstos no es todavía demasiado atractiva y la penalización en una coyuntura adversa puede ser todavía elevada, por lo que preferimos diversificar el riesgo en deuda de gobiernos emergentes.

Las correcciones sufridas por la renta variable global desde los máximos alcanzado en la parte final del año anterior han mejorado notablemente las valoraciones, que si bien no baratas, se encuentran más cerca de su media histórica. Además, el otro factor que soporta esta mejora en las valoraciones son los beneficios empresariales, que, pese a la revisión a la baja en las estimaciones de crecimiento económico global, están creciendo a ritmos elevados, entorno al 10% en Europa y 8% en Estados Unidos. Sin embargo, el riesgo de recesión en algunas economías desarrolladas en 2023 y los factores de incertidumbre a nivel geopolítico siguen vigentes, por lo que creemos que va a ser difícil ver revalorizaciones importantes en próximos meses.

Pese a la incertidumbre, pensamos que la rentabilidad del fondo va a ser positiva en próximos trimestres.

10. Detalle de inversiones financieras

Descripción de la inversión y emisor	Divisa	Periodo actual		Periodo anterior	
		Valor de mercado	%	Valor de mercado	%
Total Deuda Pública Cotizada mas de 1 año		0	0,00	0	0,00
Total Deuda Pública Cotizada menos de 1 año		0	0,00	0	0,00

Descripción de la inversión y emisor	Divisa	Periodo actual		Periodo anterior	
		Valor de mercado	%	Valor de mercado	%
Total Renta Fija Privada Cotizada mas de 1 año		0	0,00	0	0,00
Total Renta Fija Privada Cotizada menos de 1 año		0	0,00	0	0,00
TOTAL RENTA FIJA COTIZADA		0	0,00	0	0,00
TOTAL RENTA FIJA NO COTIZADA		0	0,00	0	0,00
TOTAL RF PENDIENTE ADMISION A COTIZACION		0	0,00	0	0,00
TOTAL ADQUISICIÓN TEMPORAL DE ACTIVOS		0	0,00	0	0,00
TOTAL RENTA FIJA		0	0,00	0	0,00
ES0105066007 - ACCIONES CELLNEX	EUR	563	0,20	1.265	0,45
ES0144580Y14 - ACCIONES IBERDROLA	EUR	0	0,00	867	0,31
ES0178430E18 - ACCIONES TELEFONICA	EUR	0	0,00	942	0,33
TOTAL RV COTIZADA		563	0,20	3.074	1,09
TOTAL RV NO COTIZADA		0	0,00	0	0,00
TOTAL RV PENDIENTE ADMISIÓN A COTIZACIÓN		0	0,00	0	0,00
TOTAL RENTA VARIABLE		563	0,20	3.074	1,09
TOTAL IIC		0	0,00	0	0,00
TOTAL DEPÓSITOS		0	0,00	0	0,00
TOTAL ENTIDADES DE CAPITAL RIESGO + otros		0	0,00	0	0,00
TOTAL INVERSIONES FINANCIERAS INTERIOR		563	0,20	3.074	1,09
IT0005454050 - BONO REPUBLICA DE ITALIA 0,30 2024-01-30	EUR	3.378	1,21	3.432	1,21
IT0005436693 - BONO REPUBLICA DE ITALIA 0,60 2031-08-01	EUR	2.679	0,96	2.975	1,05
US912828V988 - BONO UNITED STATES 2,25 2027-02-15	USD	4.933	1,77	5.199	1,83
Total Deuda Pública Cotizada mas de 1 año		10.991	3,94	11.606	4,09
Total Deuda Pública Cotizada menos de 1 año		0	0,00	0	0,00
Total Renta Fija Privada Cotizada mas de 1 año		0	0,00	0	0,00
Total Renta Fija Privada Cotizada menos de 1 año		0	0,00	0	0,00
TOTAL RENTA FIJA COTIZADA		10.991	3,94	11.606	4,09
TOTAL RENTA FIJA NO COTIZADA		0	0,00	0	0,00
TOTAL RF PENDIENTE ADMISION A COTIZACION		0	0,00	0	0,00
TOTAL ADQUISICIÓN TEMPORAL DE ACTIVOS		0	0,00	0	0,00
TOTAL RENTA FIJA		10.991	3,94	11.606	4,09
TOTAL RV COTIZADA		0	0,00	0	0,00
TOTAL RV NO COTIZADA		0	0,00	0	0,00
TOTAL RV PENDIENTE ADMISIÓN A COTIZACIÓN		0	0,00	0	0,00
TOTAL RENTA VARIABLE		0	0,00	0	0,00
LU0353648032 - PARTICIPACIONES FIDELITY FGLOB****	EUR	6.251	2,25	0	0,00
LU0800573262 - PARTICIPACIONES AXA SA	EUR	14.340	5,15	0	0,00
LU1980096447 - PARTICIPACIONES M&G EUROP STRAT	EUR	11.733	4,22	0	0,00
LU1313772151 - PARTICIPACIONES CANDRIAM	EUR	21.663	7,78	0	0,00
BE6289227389 - PARTICIPACIONES PETERCAM L BUNDS EUR	EUR	10.018	3,60	0	0,00
LU0232464908 - PARTICIPACIONES ALLIANCE DEVEL	EUR	12.747	4,58	0	0,00
BE6246078545 - PARTICIPACIONES PETERCAM L BUNDS EUR	EUR	29.577	10,63	0	0,00
LU0260062871 - PARTICIPACIONES ALLIANCE DEVEL	EUR	5.836	2,10	10.563	3,72
IE00BQN1K562 - PARTICIPACIONES ISHARES	EUR	2.873	1,03	5.635	1,98
LU0877222447 - PARTICIPACIONES MS EMERGING	EUR	12.012	4,32	11.155	3,93
IE00BGV1VQ60 - PARTICIPACIONES VERITAS	EUR	8.280	2,97	8.792	3,09
IE00BL6VHG89 - PARTICIPACIONES LIONTRUST	EUR	0	0,00	2.821	0,99
LU1998017088 - PARTICIPACIONES ABERDEEN GLOB A2 **	EUR	0	0,00	919	0,32
LU1790049099 - PARTICIPACIONES AXA SA	EUR	0	0,00	2.716	0,96
IE00BD1F4N50 - PARTICIPACIONES ISHARES	EUR	0	0,00	4.228	1,49
LU1297616366 - PARTICIPACIONES ALLIANZ FINANCE BV	EUR	5.034	1,81	1.114	0,39
LU1504938975 - PARTICIPACIONES THREADNEEDLE	EUR	0	0,00	2.079	0,73
IE00BZ090894 - PARTICIPACIONES NEUBERGER BERMAN EU	EUR	5.156	1,85	5.077	1,79
LU1640602840 - PARTICIPACIONES JUPITER GLOBAL FUND	EUR	0	0,00	14.299	5,03
LU2102358178 - PARTICIPACIONES INN Invest. Part.Luxe	EUR	2.755	0,99	0	0,00
LU1922482994 - PARTICIPACIONES INN Invest. Part.Luxe	EUR	3.095	1,11	2.541	0,89
LU0907928062 - PARTICIPACIONES PETERCAM L BUNDS EUR	EUR	16.492	5,93	15.998	5,63
LU0822042536 - PARTICIPACIONES JPMORGAN F-EQY *****	EUR	11.372	4,09	11.714	4,12
IE00BWDJK52 - PARTICIPACIONES BALLIE GIFFORD INV.	EUR	13.050	4,69	10.869	3,82
LU1681041460 - PARTICIPACIONES AMUNDI	EUR	2.837	1,02	9.559	3,36
IE00BWT3KN65 - PARTICIPACIONES UBS AG	EUR	0	0,00	4.401	1,55
LU1681041973 - PARTICIPACIONES AMUNDI	EUR	0	0,00	6.283	2,21
LU1720112173 - PARTICIPACIONES ARCANO CAPITAL	EUR	5.277	1,90	5.004	1,76
LU1995617153 - PARTICIPACIONES SCHRODER ISF EUR DI	EUR	2.008	0,72	1.975	0,69
LU0260086037 - PARTICIPACIONES JUPITER GLOBAL FUND	EUR	0	0,00	6.840	2,41
LU1681039134 - PARTICIPACIONES AMUNDI	EUR	0	0,00	4.208	1,48
IE00BYX8XD24 - PARTICIPACIONES ISHARES	EUR	0	0,00	3.503	1,23
LU1681041890 - PARTICIPACIONES AMUNDI	EUR	2.572	0,92	9.896	3,48
LU0346389850 - PARTICIPACIONES FIDELITY FNDS EU YD	EUR	0	0,00	6.695	2,36
LU0605515880 - PARTICIPACIONES FIDELITY FGLOB****	EUR	0	0,00	1.767	0,62
LU0713328374 - PARTICIPACIONES THREADNEEDLE EUR	EUR	0	0,00	9.429	3,32
LU0474969937 - PARTICIPACIONES PICTET INDIAN **	EUR	0	0,00	10.531	3,71
IE00B86MWN23 - PARTICIPACIONES ISHARES MSCI AUST	EUR	2.849	1,02	10.142	3,57
BE6246061376 - PARTICIPACIONES PETERCAM L BUNDS EUR	EUR	18.028	6,48	10.626	3,74
LU1681049109 - PARTICIPACIONES AMUNDI ETF S&P 500	EUR	0	0,00	8.299	2,92

Descripción de la inversión y emisor	Divisa	Periodo actual		Periodo anterior	
		Valor de mercado	%	Valor de mercado	%
LU1681038912 - PARTICIPACIONES AMUNDI CORP INV GR	EUR	4.177	1,50	0	0,00
FR0013306743 - PARTICIPACIONES LAZARD	EUR	4.971	1,79	4.968	1,75
LU1026242203 - PARTICIPACIONES MS EMERGING	EUR	6.079	2,18	6.041	2,13
LU0444973100 - PARTICIPACIONES THREADNEEDLE	EUR	5.209	1,87	7.821	2,75
LU0772943501 - PARTICIPACIONES NORDEA BANK AD	EUR	4.790	1,72	4.703	1,65
IE00BQN1K786 - PARTICIPACIONES SHARES	EUR	2.710	0,97	3.998	1,41
LU1390062245 - PARTICIPACIONES LYXOR UCITS ETF IBOX	EUR	0	0,00	2.685	0,94
LU0713761251 - PARTICIPACIONES SCHRODER ISF EUR DI	EUR	0	0,00	7.926	2,79
IE00B6VHBN16 - PARTICIPACIONES PIMCO CAPITAL SEC	EUR	5.410	1,94	5.306	1,87
TOTAL IIC		259.202	93,13	263.127	92,58
TOTAL DEPÓSITOS		0	0,00	0	0,00
TOTAL ENTIDADES DE CAPITAL RIESGO + otros		0	0,00	0	0,00
TOTAL INVERSIONES FINANCIERAS EXTERIOR		270.193	97,07	274.733	96,67
TOTAL INVERSIONES FINANCIERAS		270.756	97,27	277.807	97,76

Notas: El período se refiere al final del trimestre o semestre, según sea el caso.

Los productos estructurados suponen un 0,00% de la cartera de inversiones financieras del fondo o compartimento.

11. Información sobre la política de remuneración

En cumplimiento del artículo 46bis.1 de la Ley de Instituciones de Inversión Colectiva, Caja Laboral Gestión SGIIC SA declara que la cuantía total de la remuneración abonada por la sociedad gestora a su personal en 2022 ha sido de 735 miles de euros, desglosada en 682 miles de euros de remuneración fija y 53 miles de euros de remuneración variable, correspondiente a 11 empleados, recibiendo todos ellos retribución variable. No existen remuneraciones basadas en participación en los beneficios de las IIC obtenidas por la SGIIC como compensación por la gestión.

En lo que se refiere a la remuneración del colectivo identificado, cuya actuación podría tener una incidencia material en el perfil de riesgo de la sociedad, el importe agregado de la remuneración asciende a 435 miles de euros, correspondiendo 90 miles de euros a 1 persona de la alta dirección (68 miles correspondiente a la remuneración fija y 22 a la retribución variable) y 345 miles de euros a otros 5 empleados con incidencia en el perfil de riesgo de la gestora (331 miles correspondiente a la remuneración fija y 14 a la retribución variable).

Los trabajadores de Caja Laboral Gestión están afectos a las normas laborales aprobadas por Caja Laboral Coop. de Crédito en cuanto a su retribución fija. Además, Caja Laboral Gestión cuenta con un plan anual de retribución variable. La política de remuneración está basada en el cumplimiento de unos objetivos generales de la gestora para la alta dirección y de unos objetivos particulares para el personal de cada departamento (gestión, administración y Middle office), así como, de forma minoritaria, en la valoración del desempeño de las funciones de cada trabajador por parte de la dirección. No existe ninguna remuneración sujeta a comisiones de gestión variables. No se han realizado, en 2022, modificaciones en la política de remuneraciones. El resultado de la revisión realizada en 2022 a la política de remuneraciones ha sido satisfactorio.

12. Información sobre las operaciones de financiación de valores, reutilización de las garantías y swaps de rendimiento total (Reglamento UE 2015/2365)

Se han realizado operaciones de financiación de valores con Laboral Kutxa tal y como figura en el anexo 7. No se han realizado operaciones de reutilización de garantías o swaps de rendimiento total.