

RURAL RENDIMIENTO 2025 GARANTIA, FI

Nº Registro CNMV: 5713

Informe Semestral del Segundo Semestre 2024

Gestora: GESCOOPERATIVO, S.A., S.G.I.I.C.
ERNST & YOUNG, S.L.

Depositario: BANCO COOPERATIVO ESPAÑOL, S.A.

Auditor:

Grupo Gestora: BANCO COOPERATIVO
BBB (FITCH)

Grupo Depositario: BANCO COOPERATIVO

Rating Depositario:

El presente informe, junto con los últimos informes periódicos, se encuentran disponibles por medios telemáticos en www.cnmv.es.

La Entidad Gestora atenderá las consultas de los clientes, relacionadas con las IIC gestionadas en:

Dirección

C/VIRGEN DE LOS PELIGROS, 4 3º PLANTA 28013 MADRID

Correo Electrónico

atencion.cliente.gescooperativo@cajarural.com

Asimismo cuenta con un departamento o servicio de atención al cliente encargado de resolver las quejas y reclamaciones. La CNMV también pone a su disposición la Oficina de Atención al Inversor (902 149 200, e-mail: inversores@cnmv.es).

INFORMACIÓN FONDO

Fecha de registro: 16/12/2022

1. Política de inversión y divisa de denominación

Categoría

Tipo de fondo:

Otros

Vocación inversora: Garantizado de Rendimiento Fijo

Perfil de Riesgo: 2 en una escala de 1 a 7

Descripción general

Política de inversión: Banco Cooperativo Español garantiza al fondo a vencimiento (31/01/25) el 102,82% del valor liquidativo inicial a 31/01/23 (TAE 1,40% para suscripciones a 31/01/23, mantenidas a vencimiento). TAE dependerá de cuando suscriba. Los reembolsos antes del vencimiento no están sujetos a garantía y se realizarán al valor liquidativo aplicable a la fecha de solicitud, aplicando la correspondiente comisión de reembolso (excepto en las ventanas de liquidez establecidas), pudiendo incurrir en pérdidas significativas.

Operativa en instrumentos derivados

La metodología aplicada para calcular la exposición total al riesgo de mercado es el método del compromiso

Una información más detallada sobre la política de inversión del Fondo se puede encontrar en su folleto informativo.

Divisa de denominación EUR

2. Datos económicos

	Periodo actual	Periodo anterior	2024	2023
Índice de rotación de la cartera	0,15	0,00	0,15	0,18
Rentabilidad media de la liquidez (% anualizado)	3,38	3,79	3,59	1,69

Nota: El período se refiere al trimestre o semestre, según sea el caso. En el caso de IIC cuyo valor liquidativo no se determine diariamente, éste dato y el de patrimonio se refieren a los últimos disponibles

2.1.b) Datos generales.

Cuando no exista información disponible las correspondientes celdas aparecerán en blanco

	Periodo actual	Periodo anterior
Nº de Participaciones	1.119.058,47	1.145.631,75
Nº de Partícipes	7.182	7.292
Beneficios brutos distribuidos por participación (EUR)	0,00	0,00
Inversión mínima (EUR)	300,00 Euros	

Fecha	Patrimonio fin de periodo (miles de EUR)	Valor liquidativo fin del período (EUR)
Periodo del informe	347.428	310,4646
2023	367.534	303,0466
2022	70.545	300,0000
2021		

Comisiones aplicadas en el período, sobre patrimonio medio

	% efectivamente cobrado						Base de cálculo	Sistema de imputación
	Periodo			Acumulada				
	s/patrimonio	s/resultados	Total	s/patrimonio	s/resultados	Total		
Comisión de gestión	0,28		0,28	0,55		0,55	patrimonio	al fondo
Comisión de depositario			0,03			0,05	patrimonio	

2.2 Comportamiento

Cuando no exista información disponible las correspondientes celdas aparecerán en blanco

A) Individual. Divisa EUR

Rentabilidad (% sin anualizar)	Acumulado 2024	Trimestral				Anual			
		Último trim (0)	Trim-1	Trim-2	Trim-3	2023	Año t-2	Año t-3	Año t-5
Rentabilidad IIC	2,45	0,64	0,85	0,71	0,23	1,02			

Rentabilidades extremas (i)	Trimestre actual		Último año		Últimos 3 años	
	%	Fecha	%	Fecha	%	Fecha
Rentabilidad mínima (%)		25-11-2024	-0,08	02-02-2024		
Rentabilidad máxima (%)	0,03	27-12-2024	0,09	25-01-2024		

(i) Sólo se informa para las clases con una antigüedad mínima del periodo solicitado y siempre que no se haya modificado su vocación inversora

Se refiere a las rentabilidades máximas y mínimas entre dos valores liquidativos consecutivos.

La periodicidad de cálculo del valor liquidativo es *diaria*

Recuerde que rentabilidades pasadas no presuponen rentabilidades futuras. Sólo se informa si se ha mantenido una política de inversión homogénea en el período.

Medidas de riesgo (%)	Acumulado 2024	Trimestral				Anual			
		Último trim (0)	Trim-1	Trim-2	Trim-3	2023	Año t-2	Año t-3	Año t-5
Volatilidad(ii) de:									
Valor liquidativo	0,34	0,15	0,20	0,27	0,57	1,85			
Ibex-35	13,32	13,10	13,98	14,29	11,80	14,15			
Letra Tesoro 1 año	0,63	0,63	0,80	0,42	0,60	1,05			
VaR histórico del valor liquidativo(iii)	0,81	0,81	0,88	0,97	1,08	1,20			

(ii) Volatilidad histórica: Indica el riesgo de un valor en un periodo, a mayor volatilidad mayor riesgo. A modo comparativo se ofrece la volatilidad de distintas referencias. Sólo se informa de la volatilidad para los períodos con política de inversión homogénea.

(iii) VaR histórico del valor liquidativo: Indica lo máximo que se puede perder, con un nivel de confianza del 99%, en el plazo de 1 mes, si se repitiese el comportamiento de la IIC de los últimos 5 años. El dato es a finales del periodo de referencia.

Gastos (% s/ patrimonio medio)	Acumulado 2024	Trimestral				Anual			
		Último trim (0)	Trim-1	Trim-2	Trim-3	2023	2022	Año t-3	Año t-5
Ratio total de gastos (iv)	0,60	0,15	0,15	0,15	0,15	0,57	0,00		

(iv) Incluye los gastos directos soportados en el periodo de referencia: comisión de gestión sobre patrimonio, comisión de depositario, auditoría, servicios bancarios (salvo gastos de financiación), y resto de gastos de gestión corriente, en términos de porcentaje sobre patrimonio medio del periodo. En el caso de fondos/compartimentos que invierten más de un 10% de su patrimonio en otras IIC este ratio incluye, de forma adicional al anterior, los gastos soportados indirectamente, derivados de esas inversiones, que incluyen las comisiones de suscripción y reembolso. Este ratio no incluye la comisión de gestión sobre resultados ni los costes de transacción por la compraventa de valores.

En el caso de inversiones en IIC que no calculan su ratio de gastos, éste se ha estimado para incorporarlo en el ratio de gastos.

Evolución del valor liquidativo últimos 5 años

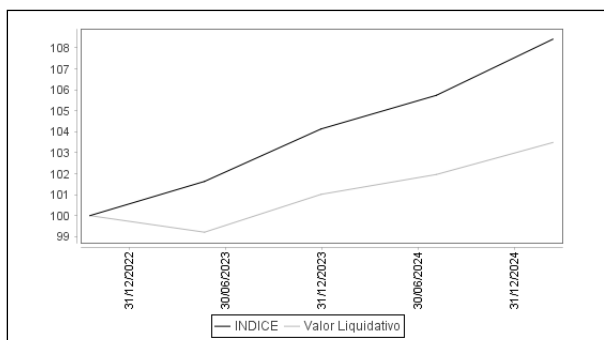

Rentabilidad semestral de los últimos 5 años

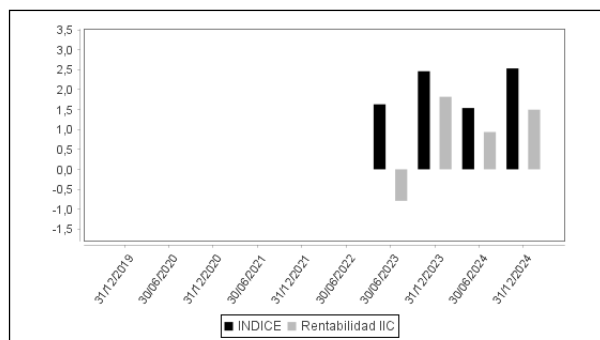

B) Comparativa

Durante el periodo de referencia, la rentabilidad media en el periodo de referencia de los fondos gestionados por la Sociedad Gestora se presenta en el cuadro adjunto. Los fondos se agrupan según su vocación inversora.

Vocación inversora	Patrimonio gestionado* (miles de euros)	Nº de partícipes*	Rentabilidad Semestral media**
Renta Fija Euro	867.554	32.789	3
Renta Fija Internacional	158.534	8.515	4
Renta Fija Mixta Euro	753.023	32.443	2
Renta Fija Mixta Internacional	1.647.957	59.573	3
Renta Variable Mixta Euro	0	0	0
Renta Variable Mixta Internacional	1.380.034	64.127	3
Renta Variable Euro	89.125	7.923	0
Renta Variable Internacional	668.915	45.201	7
IIC de Gestión Pasiva	0	0	0
Garantizado de Rendimiento Fijo	2.085.084	49.679	2
Garantizado de Rendimiento Variable	182.237	6.271	2
De Garantía Parcial	0	0	0
Retorno Absoluto	0	0	0
Global	0	0	0
FMM a Corto Plazo de Valor Liquidativo Variable	0	0	0
FMM a Corto Plazo de Valor Liq. Constante de Deuda Pública	0	0	0
FMM a Corto Plazo de Valor Liquidativo de Baja Volatilidad	0	0	0
FMM Estándar de Valor Liquidativo Variable	0	0	0
Renta Fija Euro Corto Plazo	976.522	21.450	2
IIC que Replica un Índice	0	0	0
IIC con Objetivo Concreto de Rentabilidad No Garantizado	88.697	2.747	2
Total fondos	8.897.682	330.718	2,79

*Medias.

**Rentabilidad media ponderada por patrimonio medio de cada FI en el periodo

2.3 Distribución del patrimonio al cierre del período (Importes en miles de EUR)

Distribución del patrimonio	Fin período actual		Fin período anterior	
	Importe	% sobre patrimonio	Importe	% sobre patrimonio
(+) INVERSIONES FINANCIERAS	345.934	99,57	348.689	99,50
* Cartera interior	171.563	49,38	178.072	50,81

Distribución del patrimonio	Fin período actual		Fin período anterior	
	Importe	% sobre patrimonio	Importe	% sobre patrimonio
* Cartera exterior	164.762	47,42	163.670	46,71
* Intereses de la cartera de inversión	9.609	2,77	6.946	1,98
* Inversiones dudosas, morosas o en litigio	0	0,00	0	0,00
(+) LIQUIDEZ (TESORERÍA)	1.611	0,46	1.758	0,50
(+/-) RESTO	-117	-0,03	-14	0,00
TOTAL PATRIMONIO	347.428	100,00 %	350.433	100,00 %

Notas:

El período se refiere al trimestre o semestre, según sea el caso.

Las inversiones financieras se informan a valor e estimado de realización.

2.4 Estado de variación patrimonial

	% sobre patrimonio medio			% variación respecto fin período anterior
	Variación del período actual	Variación del período anterior	Variación acumulada anual	
PATRIMONIO FIN PERIODO ANTERIOR (miles de EUR)	350.433	367.534	367.534	
± Suscripciones/ reembolsos (neto)	-2,35	-5,73	-8,12	-59,83
- Beneficios brutos distribuidos	0,00	0,00	0,00	0,00
± Rendimientos netos	1,48	0,94	2,42	176,72
(+) Rendimientos de gestión	1,81	1,24	3,04	113,41
+ Intereses	0,01	0,01	0,02	-10,22
+ Dividendos	0,00	0,00	0,00	0,00
± Resultados en renta fija (realizadas o no)	1,80	1,23	3,02	43,45
± Resultados en renta variable (realizadas o no)	0,00	0,00	0,00	0,00
± Resultados en depósitos (realizadas o no)	0,00	0,00	0,00	0,00
± Resultado en derivados (realizadas o no)	0,00	0,00	0,00	80,18
± Resultado en IIC (realizados o no)	0,00	0,00	0,00	0,00
± Otros resultados	0,00	0,00	0,00	0,00
± Otros rendimientos	0,00	0,00	0,00	0,00
(-) Gastos repercutidos	-0,33	-0,30	-0,62	63,31
- Comisión de gestión	-0,28	-0,27	-0,55	-0,86
- Comisión de depositario	-0,03	-0,02	-0,05	-0,86
- Gastos por servicios exteriores	0,00	0,00	0,00	7,69
- Otros gastos de gestión corriente	0,00	0,00	0,00	0,25
- Otros gastos repercutidos	-0,02	-0,01	-0,02	57,09
(+) Ingresos	0,00	0,00	0,00	0,00
+ Comisiones de descuento a favor de la IIC	0,00	0,00	0,00	0,00
+ Comisiones retrocedidas	0,00	0,00	0,00	0,00
+ Otros ingresos	0,00	0,00	0,00	0,00
PATRIMONIO FIN PERIODO ACTUAL (miles de EUR)	347.428	350.433	347.428	

Nota: El período se refiere al trimestre o semestre, según sea el caso.

3. Inversiones financieras

3.1 Inversiones financieras a valor estimado de realización (en miles de EUR) y en porcentaje sobre el patrimonio, al cierre del periodo

Descripción de la inversión y emisor	Periodo actual		Periodo anterior	
	Valor de mercado	%	Valor de mercado	%
TOTAL RENTA FIJA COTIZADA	171.563	49,38	176.032	50,23
TOTAL ADQUISICIÓN TEMPORAL DE ACTIVOS	0	0,00	2.041	0,58
TOTAL RENTA FIJA	171.563	49,38	178.072	50,82
TOTAL INVERSIONES FINANCIERAS INTERIOR	171.563	49,38	178.072	50,82
TOTAL RENTA FIJA COTIZADA	164.762	47,42	163.670	46,71
TOTAL RENTA FIJA	164.762	47,42	163.670	46,71
TOTAL INVERSIONES FINANCIERAS EXTERIOR	164.762	47,42	163.670	46,71
TOTAL INVERSIONES FINANCIERAS	336.326	96,80	341.743	97,52

Notas: El período se refiere al final del trimestre o semestre, según sea el caso.

Los productos estructurados suponen un 0,00% de la cartera de inversiones financieras del fondo o compartimento.

3.2 Distribución de las inversiones financieras, al cierre del período: Porcentaje respecto al patrimonio total

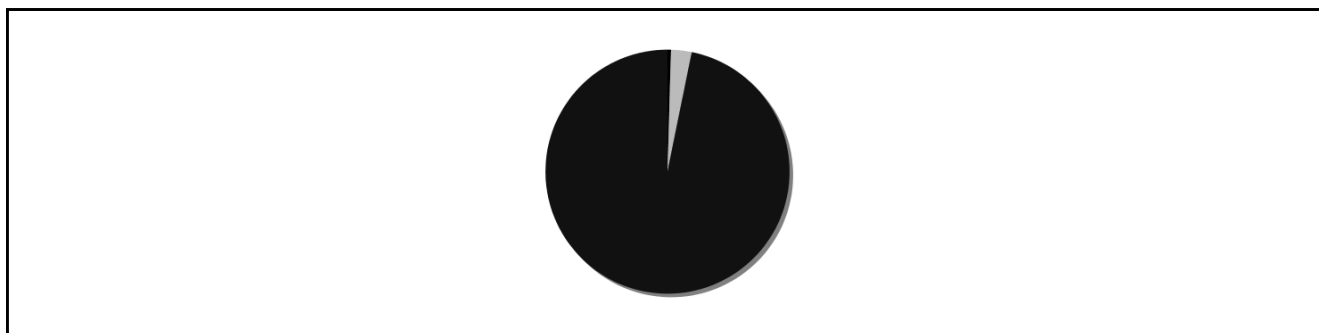

3.3 Operativa en derivados. Resumen de las posiciones abiertas al cierre del periodo (importes en miles de EUR)

Subyacente	Instrumento	Importe nominal comprometido	Objetivo de la inversión
FRENCH DISCOUNT T-BILL 190225	Compra Plazo FRENCH DISCOUNT T-BILL 190225 500000	498	Inversión
Total otros subyacentes		498	
TOTAL OBLIGACIONES		498	

4. Hechos relevantes

	SI	NO
a. Suspensión temporal de suscripciones/reembolsos		X
b. Reanudación de suscripciones/reembolsos		X
c. Reembolso de patrimonio significativo		X
d. Endeudamiento superior al 5% del patrimonio		X
e. Sustitución de la sociedad gestora		X
f. Sustitución de la entidad depositaria		X
g. Cambio de control de la sociedad gestora		X
h. Cambio en elementos esenciales del folleto informativo		X
i. Autorización del proceso de fusión		X
j. Otros hechos relevantes	X	

5. Anexo explicativo de hechos relevantes

j.) Con fecha 4/10/24, se comunica como HECHO RELEVANTE según lo establecido en la norma 2ª de la Circular 5/2007 de CNMV que el fondo RURAL RENDIMIENTO 2025 GARANTÍA FI con nº de registro 5713 a día 2 de octubre de 2024 supera el objetivo de rentabilidad previsto según el folleto informativo, siendo el valor liquidativo del fondo a esa fecha de 308,55 euros y el valor liquidativo garantizado a vencimiento (31/01/2025) el 102,82% del valor liquidativo a 31/01/2023, que resulta ser 308,46 euros. RURAL RENDIMIENTO 2025 GARANTÍA FI tiene una comisión de reembolso del 1% aplicable sobre el importe reembolsado, debido a que hasta el vencimiento de la garantía, el día 31 de enero de 2025, no existen ventanas de liquidez. Adicionalmente, se comunica que, como consecuencia de cambios en las condiciones de mercado, el valor liquidativo del fondo podría volver a situarse por debajo del valor liquidativo garantizado a vencimiento.

6. Operaciones vinculadas y otras informaciones

	SI	NO
a. Partícipes significativos en el patrimonio del fondo (porcentaje superior al 20%)		X
b. Modificaciones de escasa relevancia en el Reglamento		X
c. Gestora y el depositario son del mismo grupo (según artículo 4 de la LMV)	X	
d. Se han realizado operaciones de adquisición y venta de valores en los que el depositario ha actuado como vendedor o comprador, respectivamente		X
e. Se han adquirido valores o instrumentos financieros emitidos o avalados por alguna entidad del grupo de la gestora o depositario, o alguno de éstos ha actuado como colocador, asegurador, director o asesor, o se han prestado valores a entidades vinculadas.		X
f. Se han adquirido valores o instrumentos financieros cuya contrapartida ha sido otra una entidad del grupo de la gestora o depositario, u otra IIC gestionada por la misma gestora u otra gestora del grupo.	X	
g. Se han percibido ingresos por entidades del grupo de la gestora que tienen como origen comisiones o gastos satisfechos por la IIC.		X
h. Otras informaciones u operaciones vinculadas	X	

7. Anexo explicativo sobre operaciones vinculadas y otras informaciones

f.) El importe de las adquisiciones de valores o instrumentos financieros cuya contrapartida ha sido una entidad del grupo de la gestora o depositario, u otra IIC gestionada por la misma gestora u otra gestora del grupo es 302.406.200,00 euros, suponiendo un 86,63% sobre el patrimonio medio de la IIC en el período de referencia.

f.) El importe de las enajenaciones de valores o instrumentos financieros cuya contrapartida ha sido una entidad del grupo de la gestora o depositario, u otra IIC gestionada por la misma gestora u otra gestora del grupo es 304.489.861,43 euros, suponiendo un 87,23% sobre el patrimonio medio de la IIC en el período de referencia.

h.) La Sociedad Gestora cuenta con procedimientos para evitar conflictos de interés.

8. Información y advertencias a instancia de la CNMV

No aplica

9. Anexo explicativo del informe periódico

El período de referencia de este informe es desde el 30 de junio al 31 de diciembre de 2024.

1. SITUACIÓN DE LOS MERCADOS Y EVOLUCIÓN DEL FONDO.

a) Visión de la gestora / sociedad sobre la situación de los mercados.

El año 2024 ha destacado nuevamente por la positiva evolución de los activos de renta fija y renta variable apoyado en el crecimiento de la economía y los beneficios empresariales. Si bien, el primer semestre destacaba por un entorno

relativamente estable, hemos asistido a momentos puntuales de volatilidad en la segunda parte del ejercicio, con algunos eventos como el adelanto de elecciones legislativas en Francia, las dudas sobre la economía estadounidense en verano o las elecciones americanas, las cuales iban poniéndose en precio en el último trimestre del año. La victoria de Trump presenta un nuevo escenario geopolítico y macroeconómico, donde se espera que volvamos a ver políticas enfocadas a la inmigración, medidas proteccionistas como aranceles, bajadas de impuestos y desregulación que favorecerán el crecimiento, pero también tienen un carácter inflacionista lo que marcará un reajuste del calendario en la bajada de los tipos de interés. A pesar de estos acontecimientos, el mercado se ha mantenido fiel al foco en el que lleva centrado estos últimos años, principalmente la evolución de datos macroeconómicos como la inflación o el empleo, y el rumbo de la política monetaria de las autoridades monetarias.

Desde el punto de vista macroeconómico, el crecimiento de la economía global permanece moderado, aunque las dudas sobre una posible recesión han quedado totalmente disipadas en las principales economías del mundo. En Estados Unidos, el ciclo económico permanece sólido, respaldado por un empleo extraordinariamente fuerte que da soporte al consumo. El PIB del tercer trimestre volvía a sorprender al mercado, con un dato del 3,1% interanual. De nuevo el consumo personal, que parecía perder fuerza en el primer trimestre, ha ido repuntando a lo largo del año y sigue manteniéndose como el principal contribuidor a la buena marcha de la economía. Entre los datos de actividad, el PMI manufacturero no ha mostrado una tendencia clara, y a partir de julio caía por debajo de 50, nivel que separa la expansión de la contracción, donde se ha movido el resto del año hasta cerrar en 49,4. El PMI de servicios muestra una fortaleza mucho mayor, acelerándose a lo largo del año hasta cerrar en 56,8, niveles no vistos desde 2022. En Europa, la situación es diferente y hay que destacar la debilidad que presenta Alemania, históricamente locomotora de la región, que lleva sin crecer desde hace seis trimestres lastrada por la debilidad de su sector manufacturero. Este hecho junto con la exposición europea a la economía china ha hecho mella en su crecimiento. De igual modo, no ayuda el ruido político generado en Europa, donde hemos asistido a la rotura de grandes coaliciones, especialmente en Francia, con tres gobiernos en dos años, lo cual perjudica a su déficit público, que se espera que cierre el año en torno al 6%, con un ratio de deuda/PIB del 110%. Por el lado positivo, varios países periféricos como son España, Italia y Portugal han surgido como impulsores del crecimiento en la Unión Europea. Esto ha permitido que el PIB de la Eurozona haya ido de menos a más a lo largo del año. Los datos de actividad han mostrado cierta disparidad, si bien el PMI manufacturero ha presentado repuntes puntuales, continúa deteriorándose y se encuentra en niveles de contracción, acabando diciembre en 45,1. Por su lado el PMI de servicios sigue mostrando fortaleza, acelerándose a lo largo del año hasta tocar máximos en abril aunque corregía ligeramente y cerraba en 51,6. Por último, es destacable la consistencia del mercado laboral en ambas regiones, especialmente el americano, donde las tasas de desempleo se encuentran en 4,2% y en el caso de Europa en 6,3%, marcando en este caso mínimos históricos. Por su parte, China lastrada aun por la gran crisis que atraviesa su sector inmobiliario, sorprendía al mercado en septiembre con un conjunto significativo de medidas de estímulo económico. Si bien la primera reacción fue positiva, la falta de concreción y la continua publicación de datos macroeconómicos que confirman su debilidad, presionaban al gobierno para seguir detallando las medidas anunciadas, rebajando las expectativas que tenía el mercado sobre su impacto en la economía, especialmente en el consumo.

El proceso de desinflación ha continuado su marcha en este año, a pesar de que hemos asistido a repuntes de forma puntual por efectos externos como climatológicos o huelgas. No obstante, se está recorriendo la última milla hacia el objetivo de estabilidad de precios, lo cual conlleva algo más de tiempo. En la Eurozona, el dato preliminar de inflación general de diciembre terminaba en 2,4% interanual, quedándose la subyacente en 2,7% siendo los servicios uno de los principales contribuidores a la subida. En el caso de Estados Unidos, la inflación general se situaba en 2,7% en noviembre, dejando la subyacente en el 3,3%. El deflactor PCE, el índice de precios más seguido por la Reserva Federal repuntaba en noviembre hasta el 2,4% en tasa interanual y la subyacente hasta 2,8%.

A comienzos de año, el mercado descontaba que las autoridades monetarias iban a realizar recortes de los tipos de interés de referencia de forma relativamente acelerada, pero conforme se ponía de manifiesto la solidez de la economía y conocíamos datos de inflación, las perspectivas del ritmo de bajadas se han ajustado. A lo largo del año, el BCE y la Reserva Federal han reducido los tipos oficiales de interés en 100 p.b., y en el caso del BoE, lo hacía en 50 p.b.. El BCE comenzaba el primer recorte en junio, continuando las bajadas en cada una de las reuniones celebradas a partir de septiembre y dejaba la tasa de interés de las operaciones principales de financiación en 3,15%. En el caso de la Fed, aplicaba su primera bajada en septiembre, de 50 p.b., continuando en noviembre y diciembre con un recorte adicional de 25 p.b., hasta dejarlos en el rango de 4,25%-4,5%. Es importante señalar que una vez realizado el ajuste inicial por parte de la Fed y del BCE, comienza a vislumbrarse cierta disparidad en el ritmo de bajada de los tipos atendiendo al diferencial de crecimiento y evolución de los precios en ambas zonas geográficas. Lo que sí parece claro, es que el mercado va ajustando paulatinamente el nuevo escenario de "tipos altos durante más tiempo", especialmente en la economía americana, donde la Reserva Federal ha hecho hincapié en que será prudente en los futuros ajustes de la política

monetaria. Una muestra de la cautela con la que se siguen las decisiones de los bancos centrales y su impacto en los mercados financieros lo podemos ver en la subida de tipos realizada por el BoJ a final de julio, por encima de lo esperado y dando lugar el 5 de agosto a una corrección del mercado. Esta decisión provocaba una fuerte apreciación del yen, el cual se había depreciado hasta mínimos históricos hasta ese momento.

Estas decisiones y expectativas en política monetaria han tenido un claro impacto en los mercados financieros. Por segundo año consecutivo, si hay un activo que hay que destacar por su rentabilidad ajustada por el riesgo es la renta fija, especialmente el crédito, aunque no exento de volatilidad. No obstante, el retraso de bajada de tipos por parte de los bancos centrales pesaba en las expectativas y en el mercado en la primera parte del año provocando una caída en el precio de la deuda pública de manera prácticamente generalizada. Conforme se ha materializado la bajada de tipos, los tramos a corto plazo, hasta 2 años, han estrechado en torno a 30-70 p.b., con subidas en los precios de los bonos. Así la rentabilidad de la deuda alemana a 2 años ha cerrado 2024 en 2,09%, frente al 2,4% a cierre de 2023 y el bono español lo ha hecho en el 2,29%, desde el 2,97% del año anterior. Este no ha sido el caso de Estados Unidos, que ha permanecido prácticamente plano cerrando el año en 4,24%, sustentado en un calendario de bajadas de tipos más tardío que en Europa. El buen comportamiento visto en los cortos plazos no se ha producido en los tramos largos de la curva, donde el bono a 10 años de las principales economías ha ampliado ligeramente, aunque en mayor medida en aquellos países con mayor déficit fiscal y donde el mercado empieza a poner mayor presión. Así es el caso de Estados Unidos, Francia y Reino Unido, donde la deuda a 10 años cerraba el año en 4,57%, 3,19% y 4,56%, respectivamente, ampliando alrededor de 60-100 p.b. en el año. El mejor comportamiento en esta parte de la curva lo presentaba Italia, con la deuda estrechando 18 p.b.. Por su parte, el bono español al mismo plazo cerraba en el 3,06% frente al 2,99% a cierre del año anterior, siendo uno de los países de la Unión Europea que mejor aguantaban en este tramo, junto con Portugal y Grecia. En el caso del bono alemán a 10 años cerraba en 2,36%, frente al 2,02% a diciembre de 2023. Este movimiento en el que se han producido caídas en las rentabilidades de los plazos cortos y subidas en los tramos largos, pone de manifiesto la vuelta a la normalidad de la pendiente de la curva, situación que aún no se había producido en el caso de Estados Unidos, Alemania o Reino Unido, que permanecían invertidas. Por el lado del crédito, ha evolucionado de forma positiva en consonancia con las bolsas, tanto en Estados Unidos como en Europa, especialmente el high yield. En el caso europeo, el crédito de grado de inversión terminaba con subidas en precio del 5% y del 6,8% en high yield. En Estados Unidos el crédito de grado de inversión se revalorizaba un 2,6% y el high yield por encima del 8%. Si hay una situación particular a destacar es la vivida por Francia, que ha visto escalar su prima de riesgo a raíz del complejo escenario fiscal y político que presenta, superando a la prima portuguesa y española y en niveles cercanos a la griega.

Por el lado de las bolsas, sorprendía positivamente la resiliencia que presentaban, testeando máximos históricos según transcurría el año. A lo largo de 2024, el mercado ha ido poniendo en precio distintos escenarios, desde un crecimiento sin inflación, miedo a la recesión, o un aterrizaje suave de la economía, entre otros. A pesar de ello, los principales índices han continuado su tendencia alcista, respaldados por unos resultados empresariales que aunque se han ido moderando, siguen mostrando un crecimiento favorable. Con diversos focos de incertidumbre según avanzaba el año, las bolsas han evolucionado sin grandes sobresaltos, salvo por la ligera corrección vivida a principios de agosto. En este sentido, la decisión de subida de tipos por parte del Banco de Japón y la lectura cruzada al resto de economías, junto al hecho de producirse en el mes con menor liquidez del año, provocaba que el índice Nikkei cayera más de un 12% en un solo día, contagiando al resto de bolsas mundiales. A pesar del ruido generado, el mercado supo sobreponerse sin dificultad a lo largo del mes conforme se publicaban datos macroeconómicos americanos que una vez más, mostraban la fortaleza de la economía. El Nasdaq 100 volvía a liderar las ganancias entre los principales índices globales, con un alza cercana al 25%, impulsado por el sector tecnológico, especialmente por algunas de las siete magníficas como Nvidia, Meta o Tesla. El peso de estas compañías en el S&P 500, ayudaba a que éste se revalorizara algo por encima del 23%.

En divisas, el dólar ha mostrado gran fortaleza a lo largo del año, no solo por su papel de activo refugio sino por su atractivo ante el menor ritmo de bajadas de tipos por parte de Estados Unidos. En este sentido, dado el diferencial de tipos entre Europa y Estados Unidos y las expectativas sobre los mismos, el par euro dólar comenzaba el año relativamente estable en el rango de 1,06-1,10. Tras cierta volatilidad en verano, tocando niveles de 1,12 en septiembre, conforme las encuestas anticipaban una victoria de Trump y se ponía en precio el posible retraso en la bajada de tipos, provocaba una apreciación notoria de la divisa hasta acabar el año en 1,035, niveles no vistos desde 2022, con una rentabilidad cercana al 6%. Las materias primas han presentado un comportamiento dispar, destacando la fuerte subida que ha presentado el gas natural en Europa con una subida del 56% o del oro, revalorizándose un 27% en el año y alcanzando máximos históricos como consecuencia de un incremento de la demanda y restricciones en la oferta. En el caso del petróleo Brent, tras una primera parte del año positiva, tocando niveles de 86 dólares, se debilitaba ante las perspectivas de una demanda deprimida y exceso de oferta, cerrando en 74 dólares, una caída del 4,5%.

b) Decisiones generales de inversión adoptadas.

La política de inversión del fondo viene condicionada por su objetivo de rentabilidad garantizada.

c) Índice de referencia.

No Aplica.

d) Evolución del Patrimonio, partícipes, rentabilidad y gastos de la IIC.

El patrimonio del fondo ha disminuido un -0,86% en el período cerrando en 347.428 miles de euros frente a 350.433 miles de euros del período anterior y el número de partícipes ha disminuido un -1,51%, finalizando en 7.182 frente a 7.292 del 30 de junio. La caída en patrimonio y número de partícipes se ha debido a la ventana de liquidez del pasado 30 de septiembre. El ratio de gastos soportados por el fondo ha sido del 0,30% en el período (0,60% en el año). La rentabilidad semestral y anual ha sido el 1,49% y 2,45%, inferior a la de la Letra del Tesoro a 12 meses del 1,65% y 3,27% respectivamente. La variación del valor liquidativo del fondo, refleja el comportamiento de los tipos de interés. La rentabilidad mínima del fondo en el último año ha sido de -0,08% y máxima de 0,09%. La liquidez del fondo se ha remunerado a un tipo medio del 3,38%.

e) Rendimiento del fondo en comparación con el resto de fondos de la gestora.

Durante el período, la rentabilidad media de los fondos gestionados por la Sociedad Gestora de la misma categoría ha sido del 2,18%, superior a la del fondo.

2. INFORMACIÓN SOBRE LAS INVERSIONES

a) Inversiones concretas realizadas durante el periodo.

El fondo mantiene una inversión en activos de renta fija con una duración similar a la de la garantía, con objeto de asegurar la garantía al partícipe. En cuanto a las inversiones realizadas por la IIC durante el período, su única modificación han sido las ventas realizadas para cubrir los reembolsos de los partícipes y sobre todo por la ventana de liquidez del 30/09, así como la reinversión de los intereses devengados y el vencimiento de un bono del Tesoro. A efectos de las inversiones en cartera; la agencia Fitch ha mejorado el outlook del Reino de España a positivo en noviembre, manteniendo el rating en A-, las calificaciones por Moody's y S&P permanecen sin cambios en Baa1 y A respectivamente; respecto a la República de Francia, Moody's ha rebajado la deuda soberana francesa en un escalón en diciembre, de Aa2 a Aa3 con perspectiva estable, mientras que Fitch ha mantenido sin cambios la calificación en el período, pero empeora el outlook a negativo; para la República de Alemania las tres principales agencias de calificación, Fitch, Moody's y S&P han mantenido el rating de Alemania en AAA, Aaa y AAA, respectivamente, con perspectiva estable; y el rating de la UE se mantiene sin cambios en el período y con outlook estable en AAA, Aaa y AA+, respectivamente para Fitch, Moody's y S&P. En concreto, a 31 de diciembre la deuda pública representa el 96,80% del patrimonio; ICO (0,14%) y deuda emitida por el Tesoro de España el (49,38%), deuda soberana europea francesa (23,78%) y alemana (11,69%), y supranacional (Unión Europea, 11,81%); y el porcentaje restante está invertido en liquidez y otros conceptos.

b) Operativa de préstamo de valores.

No se han realizado operaciones de préstamo de valores durante el periodo.

c) Operativa en derivados y adquisición temporal de activos.

El fondo, a cierre del período, mantiene posiciones en derivados por compra de renta fija pública en contado por un nominal total de 500.000 euros. No se han realizado operaciones que hayan supuesto adquisición temporal de activos superior a 7 días.

d) Otra información sobre inversiones.

No Aplica.

3. EVOLUCIÓN DEL OBJETIVO CONCRETO DE RENTABILIDAD.

En cuanto a la evolución de la rentabilidad del fondo, el valor liquidativo a cierre del período asciende a 310,46 euros, siendo el valor liquidativo de inicio de 300,00 eur (31/01/23), lo que se traduce en una rentabilidad nominal acumulada desde el inicio de la garantía del 3,488% (TAE: 1,804%), superior a la rentabilidad mínima garantizada del 2,82% nominal (TAE: 1,40%). Por tanto, el fondo ha superado el objetivo de rentabilidad garantizado que figura en la política de inversión de su folleto.

Los reembolsos efectuados antes del vencimiento de la garantía se realizarán al valor liquidativo aplicable a la fecha de solicitud, valorado a precios de mercado, sobre el que no existe garantía alguna y sobre el que se aplicarán las comisiones de reembolso que se detallan en folleto de la IIC. En estos casos, el valor liquidativo aplicable a la fecha de solicitud de reembolso podrá ser superior o inferior al valor liquidativo garantizado. En concreto las comisiones que soportan los

movimientos de partícipes son las siguientes:

Suscripción 3% Importe suscrito desde el 01/02/2023 hasta el 31/01/2025, ambos inclusive

Reembolso 1% Importe reembolsado desde el 01/02/2023 hasta el 30/01/2025, ambos inclusive.

4. RIESGO ASUMIDO POR EL FONDO.

En cuanto a las medidas de riesgo, la volatilidad, medida como la variación del valor liquidativo, en el último año, ha sido el 0,34%, frente a la volatilidad de la Letra del Tesoro del 0,63%. Asimismo, el VAR histórico ha sido el 0,81% en el año. El VAR indica la cantidad máxima que se puede perder, con un nivel de confianza del 99%, en el plazo de 1 mes, si se repitiese el comportamiento de la IIC los últimos 5 años.

5. EJERCICIO DE DERECHOS POLÍTICOS.

No Aplica.

6. INFORMACIÓN Y ADVERTENCIAS CNMV.

A pesar de la existencia de una garantía, existen cláusulas que condicionan su efectividad que pueden consultarse en el apartado "garantía de rentabilidad".

7. ENTIDADES BENEFICIARIAS DEL FONDO SOLIDARIO E IMPORTE CEDIDO A LAS MISMAS.

No Aplica.

8. COSTES DERIVADOS DEL SERVICIO DE ANÁLISIS.

No Aplica.

9. COMPARTIMENTOS DE PROPÓSITO ESPECIAL (SIDE POCKETS).

No aplica.

10. PERSPECTIVAS DE MERCADO Y ACTUACIÓN PREVISIBLE DEL FONDO.

Desde el punto de vista macroeconómico, las perspectivas son positivas para los próximos trimestres; la economía mundial se aproxima a cifras normalizadas de actividad, inflación y políticas monetarias. El crecimiento a nivel global previsiblemente se desacelerará levemente, descartando riesgos de recesión y manteniéndose en el área del 3%. Los principales bancos centrales de los mercados desarrollados continuarán con bajadas en los tipos de interés reduciendo riesgos de refinanciación y respaldando las condiciones de liquidez para el crédito, tanto de empresas como gobiernos. Este contexto debería favorecer a los distintos mercados financieros, no obstante, en 2025 esperamos una mayor divergencia entre economías y un mayor grado de incertidumbre, especialmente tras la contundente victoria de Donald Trump el pasado mes de noviembre. EE.UU. continuará siendo el motor dentro de los países desarrollados, ampliándose la brecha con la eurozona en términos de crecimiento, productividad e inversión empresarial, donde Alemania y Francia seguirán pendientes de la situación política y fiscal interna mientras la economía española será la que más destaque. Por otro lado, China seguirá dependiendo de los estímulos fiscales para contrarrestar un menor ritmo de exportaciones y una débil demanda interna, siendo India el país que volverá a despuntar en las economías en vías de desarrollo.

A pesar de este escenario, los actuales focos geopolíticos (Ucrania, Oriente Medio), la evolución de los distintos activos dependerá más que nunca de las medidas que finalmente adopte el nuevo gobierno de EE.UU.; la agenda de Trump incluye planes de expansión fiscal, restricciones a la inmigración, desregularización en el sector financiero, tecnológico, y energético con mayor apoyo a la producción de energías fósiles y una serie de medidas comerciales como imposición de nuevos aranceles que podrían acabar materializándose en nuevas concesiones en el marco de una relación bilateral entre economías más que una temida ofensiva arancelaria. El grado de implementación de esta agenda podría suponer nuevas presiones sobre los precios limitando los recortes de tipos por parte de la Fed, en cambio, unos registros de inflación cerca del objetivo del BCE junto con un bajo crecimiento dejarían más margen de bajadas en la zona euro hasta el tipo terminal.

En renta fija somos optimistas teniendo en cuenta las perspectivas descritas. En deuda pública vemos un aumento de la pendiente de las curvas ya que los tramos más largos estarían presionados por el deterioro fiscal y mayores necesidades de financiación de los gobiernos a nivel mundial, mientras que los tramos medios y cortos estarán más soportados por la trayectoria a la baja de los tipos de intervención. En cuanto a la renta fija privada, creemos que los diferenciales, en mínimos históricos tanto en la zona euro como en EE.UU., se mantendrán estables reflejando un crecimiento positivo, bajos niveles de impago y factores técnicos como fuertes niveles de ahorro y de liquidez. Las rentabilidades en términos absolutos siguen siendo atractivas e incluso el universo de bonos high yield podría seguir teniendo un buen comportamiento, con ratios de apalancamiento moderados y con ratios de cobertura de intereses que, aunque han

disminuido ligeramente en los últimos periodos por el aumento de los costes de financiación, estarían por encima del promedio de los últimos años. En cualquier caso, preferimos el crédito con grado de inversión debido a la incertidumbre y riesgos al alza en los mercados y porque cuentan con una relación riesgo/rentabilidad más ajustada.

De cara a los próximos meses somos moderadamente positivos con el comportamiento de las bolsas, en un entorno de crecimiento económico y subidas en los beneficios empresariales. Por zonas geográficas, en EE.UU. esperamos unos crecimientos de los beneficios de doble dígito, mientras que en Europa serán algo más moderados, en el entorno del 5%-6%. Las razones de esta divergencia son un mayor dinamismo y fortaleza de la economía americana y un mayor peso del sector tecnológico en EE.UU., sector que goza de un mayor crecimiento estructural. Durante 2025, será importante analizar las medidas fiscales de la administración Trump, especialmente en lo concerniente a la bajada en el impuesto de sociedades. Esta medida es positiva para la bolsa americana, ya que podría sumar unos puntos adicionales en el crecimiento de los beneficios esperados de las compañías. En Europa, creemos que las valoraciones son atractivas y recogen ya un escenario más desfavorable desde el punto de vista macroeconómico, lo que llevará al BCE a continuar recortando los tipos de interés, constituyendo un soporte para las bolsas. Por último, mencionar que no descartamos un incremento de volatilidad, sobre todo teniendo en cuenta los bajos niveles que hemos tenido en 2024. En nuestra opinión, lejos de ser un problema, será una oportunidad para encontrar puntos de entrada atractivos en compañías de calidad.

Es relevante destacar, que a pesar de las variaciones que pueda sufrir el valor liquidativo del fondo durante el periodo garantizado, la gestión del mismo va encaminada a alcanzar el objetivo concreto de rentabilidad al vencimiento de la garantía. Igualmente, destacamos que la cartera del fondo se constituye con deuda soberana española, es decir, activos muy líquidos que pueden venderse con facilidad en caso de sufrir reembolsos.

10. Detalle de inversiones financieras

Descripción de la inversión y emisor	Divisa	Periodo actual		Periodo anterior	
		Valor de mercado	%	Valor de mercado	%
ES00000122E5 - Bono del Estado 4,65% 300725	EUR	0	0,00	1.026	0,29
Total Deuda Pública Cotizada mas de 1 año		0	0,00	1.026	0,29
ES0000012F92 - Bono del Estado Cupon Cero 310125	EUR	54.901	15,80	59.231	16,90
ES0000012F92 - Bono del Estado Cupon Cero 310125	EUR	9.492	2,73	9.448	2,70
ES0000012F92 - Bono del Estado Cupon Cero 310125	EUR	4.735	1,36	4.716	1,35
ES0000012F92 - Bono del Estado Cupon Cero 310125	EUR	1.135	0,33	1.131	0,32
ES0000012F92 - Bono del Estado Cupon Cero 310125	EUR	575	0,17	575	0,16
ES00000122E5 - Bono del Estado 4,65% 300725	EUR	1.019	0,29	0	0,00
ES00000126B2 - Bono del Estado 2,75% 311024	EUR	0	0,00	49.973	14,26
ES00000126Z1 - Bono del Estado 1,60% 300425	EUR	48.021	13,82	49.933	14,25
ES0L02502075 - Letra del Tesoro 070225	EUR	23.824	6,86	0	0,00
ES0L02501101 - Letra del Tesoro 100125	EUR	24.864	7,16	0	0,00
ES0L02501101 - Letra del Tesoro 100125	EUR	2.998	0,86	0	0,00
Total Deuda Pública Cotizada menos de 1 año		171.563	49,38	175.006	49,94
TOTAL RENTA FIJA COTIZADA		171.563	49,38	176.032	50,23
ES0000012C12 - Repo Bono del Estado 0,7% Inflaci 301133	EUR	0	0,00	2.041	0,58
TOTAL ADQUISICIÓN TEMPORAL DE ACTIVOS		0	0,00	2.041	0,58
TOTAL RENTA FIJA		171.563	49,38	178.072	50,82
TOTAL INVERSIONES FINANCIERAS INTERIOR		171.563	49,38	178.072	50,82
FR0128227792 - French Discount T-Bill 020125	EUR	488	0,14	488	0,14
FR0128227800 - French Discount T-Bill 290125	EUR	993	0,29	0	0,00
DE0001102374 - Bundesrepublik Deutschland 0,5% 150225	EUR	40.601	11,69	41.374	11,81
EU000A1G0D62 - European Financial Stability 0,4% 170225	EUR	19.607	5,64	19.483	5,56
EU000A1Z99J2 - European Stability Mechanism 0% 140325	EUR	4.748	1,37	4.719	1,35
EU000A19VVY6 - European Union 0,5% 040425	EUR	16.695	4,81	16.573	4,73
FR0014007TY9 - France Govt of 0% 250225	EUR	81.160	23,36	80.564	22,99
Total Deuda Pública Cotizada menos de 1 año		164.292	47,29	163.202	46,57
XS2412060092 - Instituto Credito Oficial 0,0% 300425	EUR	470	0,14	468	0,13
Total Renta Fija Privada Cotizada menos de 1 año		470	0,14	468	0,13
TOTAL RENTA FIJA COTIZADA		164.762	47,42	163.670	46,71
TOTAL RENTA FIJA		164.762	47,42	163.670	46,71
TOTAL INVERSIONES FINANCIERAS EXTERIOR		164.762	47,42	163.670	46,71
TOTAL INVERSIONES FINANCIERAS		336.326	96,80	341.743	97,52

Notas: El período se refiere al final del trimestre o semestre, según sea el caso.

Los productos estructurados suponen un 0,00% de la cartera de inversiones financieras del fondo o compartimento.

11. Información sobre la política de remuneración

Gescooperativo, SGIIC, S.A. cuenta con una política de remuneración compatible con una gestión adecuada y eficaz de los riesgos y con los objetivos, los valores y los intereses a largo plazo propios y de las IIC que gestiona. La remuneración de todos los empleados tiene un componente fijo, que se corresponde con la función y responsabilidades del trabajador y un componente variable ligado a la efectiva consecución por el empleado, su área o la empresa, de una serie de objetivos cuantitativos de carácter financiero incluyendo los resultados tanto de la entidad como de la unidad de negocio que se trate, y/o cualitativos en su nivel de desempeño, tales como la consecución de objetivos estratégicos, satisfacción del cliente, adecuación a la política de riesgo de la entidad, cumplimiento normativo, capacidad directiva y de liderazgo, trabajo en equipo, creatividad, y motivación. Por otro lado, el método para determinar la retribución variable anual de las unidades de control y gestión, no deberá comprometer su objetividad e independencia, ni crear conflictos de interés en sus respectivas funciones. A los efectos de la elaboración del documento sobre la política de remuneración de la Gestora se informa de la remuneración abonada por la sociedad a su personal, 25 empleados, a 31 de Diciembre de 2024. Asimismo, se indica el detalle de aquella parte del personal que se ha considerado colectivo identificado, empleados cuya actuación tiene una incidencia en el perfil de riesgo de la IIC, considerando como tales a los miembros del Consejo de Administración, al Director General, Director General Adjunto, Subdirectora General, Directora Comercial, Director de Administración, Gestores de Inversión, Responsable de Cumplimiento Normativo y Responsable de Gestión de Riesgos, 14 personas.

La cuantía total de la remuneración de la plantilla durante el año 2024 ascendió a 1.729.561,99 euros, de los cuales 1.471.181,99 euros correspondieron a remuneración fija y 258.380,00 euros a retribución variable. De los 26 empleados de la gestora percibieron remuneración variable 26, y no existe remuneración ligada a la comisión de gestión variable de las IIC.

La remuneración total abonada a tres altos cargos ascendió a 546.800,00 euros (429.500 euros de remuneración fija, y 117.300,00 euros de remuneración variable). La remuneración abonada a siete empleados cuya actuación tuvo una incidencia material en el perfil de riesgo de las IIC gestionadas ascendió a 438.300,00 euros, de los cuales 373.000 euros corresponden a remuneración fija y 65.300,00 euros a remuneración variable. La remuneración al Consejo de Administración supuso 12.000 euros, en concepto de dietas. Al menos una vez al año, se hará una evaluación interna central e independiente de la aplicación de la política remunerativa, al objeto de verificar si se cumplen las políticas y los procedimientos de remuneración adoptados por el órgano de dirección en su función supervisora. Durante el ejercicio 2024, las revisiones de la política remunerativa se han finalizado sin incidencias.

12. Información sobre las operaciones de financiación de valores, reutilización de las garantías y swaps de rendimiento total (Reglamento UE 2015/2365)

No aplica.