

## RURAL 2025 GARANTIA BOLSA, FI

Nº Registro CNMV: 5103

Informe Trimestral del Tercer Trimestre 2022

**Gestora:** 1) GESCOOPERATIVO, S.A., S.G.I.I.C.      **Depositario:** BANCO COOPERATIVO ESPAÑOL, S.A.

**Auditor:** KPMG Auditores, S.L.

**Grupo Gestora:**      **Grupo Depositario:** BCO. COOPERATIVO      **Rating Depositario:** BBB (FITCH)

El presente informe, junto con los últimos informes periódicos, se encuentran disponibles por medios telemáticos en [www.cnmv.es](http://www.cnmv.es).

La Entidad Gestora atenderá las consultas de los clientes, relacionadas con las IIC gestionadas en:

### Dirección

C/VIRGEN DE LOS PELIGROS, 4 3º PLANTA 28013 MADRID

### Correo Electrónico

[atencion.cliente.gescooperativo@cajarural.com](mailto:atencion.cliente.gescooperativo@cajarural.com)

Asimismo cuenta con un departamento o servicio de atención al cliente encargado de resolver las quejas y reclamaciones. La CNMV también pone a su disposición la Oficina de Atención al Inversor (902 149 200, e-mail: [inversores@cnmv.es](mailto:inversores@cnmv.es)).

## INFORMACIÓN FONDO

Fecha de registro: 23/12/2016

### 1. Política de inversión y divisa de denominación

#### Categoría

Tipo de fondo:

Otros

Vocación inversora: Garantizado de Rendimiento Variable

Perfil de Riesgo: 2 en una escala del 1 al 7

#### Descripción general

Política de inversión: Banco Cooperativo Español garantiza al fondo a vencimiento (30/04/25) el 100% del valor liquidativo a 15/03/17 incrementado, en caso de ser positiva, en el 60% de la variación de la media de observaciones mensuales del índice IBEX-35 (no recoge la rentabilidad por dividendo) entre el 15/03/2017 y 23/04/2025, tomando como valor inicial del índice el mayor precio de cierre entre el 15/03/2017 y el 24/04/2017, ambos incluidos; y como valor final la media aritmética de precios de cierre los días 25 del mes o siguiente día hábil, desde el 25/04/2017 al 25/03/2025 y una última observación excepcional el 23/04/2025 (en total 97 observaciones).

TAE mínima garantizada: 0% para suscripciones realizadas a 15/03/2017 y mantenidas hasta vencimiento. No obstante, la TAE finalmente obtenida depende del momento de la suscripción.

Si el partícipe reembolsara antes del vencimiento, no se le garantiza importe alguno, lo hará al valor liquidativo aplicable a la fecha de solicitud de reembolso y además, desde el 16/03/17 inclusive, tendrá que hacer frente a una comisión de reembolso del 3% del importe reembolsado; excepto en las ventanas de liquidez establecidas.

#### Operativa en instrumentos derivados

La metodología aplicada para calcular la exposición total al riesgo de mercado es el método del compromiso

Una información más detallada sobre la política de inversión del Fondo se puede encontrar en su folleto informativo.

Divisa de denominación	EUR
------------------------	-----

## 2. Datos económicos

	Periodo actual	Periodo anterior	2022	2021
Índice de rotación de la cartera	0,00	0,01	0,13	0,80
Rentabilidad media de la liquidez (% anualizado)	0,00	-0,11	-0,07	-0,11

Nota: El período se refiere al trimestre o semestre, según sea el caso. En el caso de IIC cuyo valor liquidativo no se determine diariamente, éste dato y el de patrimonio se refieren a los últimos disponibles

### 2.1.b) Datos generales.

Cuando no exista información disponible las correspondientes celdas aparecerán en blanco

	Periodo actual	Periodo anterior
Nº de Participaciones	110.790,42	110.921,76
Nº de Partícipes	1.126	1.123
Beneficios brutos distribuidos por participación (EUR)	0,00	0,00
Inversión mínima (EUR)	300,00 Euros	

Fecha	Patrimonio fin de periodo (miles de EUR)	Valor liquidativo fin del período (EUR)
Periodo del informe	31.985	288,6981
2021	35.687	309,4551
2020	39.131	313,9148
2019	40.280	310,7877

Comisiones aplicadas en el período, sobre patrimonio medio

	% efectivamente cobrado						Base de cálculo	Sistema de imputación
	Periodo			Acumulada				
	s/patrimonio	s/resultados	Total	s/patrimonio	s/resultados	Total		
Comisión de gestión	0,14		0,14	0,41		0,41	patrimonio	al fondo
Comisión de depositario			0,01			0,04	patrimonio	

## 2.2 Comportamiento

Cuando no exista información disponible las correspondientes celdas aparecerán en blanco

### A) Individual. Divisa EUR

Rentabilidad (% sin anualizar)	Acumulado 2022	Trimestral				Anual			
		Último trim (0)	Trim-1	Trim-2	Trim-3	2021	2020	2019	2017
<b>Rentabilidad IIC</b>	-6,71	-2,14	-2,28	-2,44	-0,46	-1,42	1,01	3,57	0,20

Rentabilidades extremas (i)	Trimestre actual		Último año		Últimos 3 años	
	%	Fecha	%	Fecha	%	Fecha
<b>Rentabilidad mínima (%)</b>	-0,44	08-09-2022	-0,77	13-06-2022	-0,95	12-03-2020
<b>Rentabilidad máxima (%)</b>	0,79	22-07-2022	0,79	22-07-2022	1,40	19-03-2020

(i) Sólo se informa para las clases con una antigüedad mínima del periodo solicitado y siempre que no se haya modificado su vocación inversora

Se refiere a las rentabilidades máximas y mínimas entre dos valores liquidativos consecutivos.

La periodicidad de cálculo del valor liquidativo es *diaria*

Recuerde que rentabilidades pasadas no presuponen rentabilidades futuras. Sólo se informa si se ha mantenido una política de inversión homogénea en el período.

Medidas de riesgo (%)	Acumulado 2022	Trimestral				Anual			
		Último trim (0)	Trim-1	Trim-2	Trim-3	2021	2020	2019	2017
<b>Volatilidad(ii) de:</b>									
<b>Valor liquidativo</b>	3,51	3,70	4,03	2,68	1,43	1,14	3,44	2,34	4,90
<b>Ibex-35</b>	20,88	16,65	19,64	25,73	19,21	16,57	34,30	12,45	12,98
<b>Letra Tesoro 1 año</b>	1,11	1,78	0,61	0,41	0,25	0,28	0,63	0,25	0,16
<b>VaR histórico del valor liquidativo(iii)</b>	1,92	1,92	1,64	1,59	1,51	1,51	1,56	1,63	1,35

(ii) Volatilidad histórica: Indica el riesgo de un valor en un periodo, a mayor volatilidad mayor riesgo. A modo comparativo se ofrece la volatilidad de distintas referencias. Sólo se informa de la volatilidad para los períodos con política de inversión homogénea.

(iii) VaR histórico del valor liquidativo: Indica lo máximo que se puede perder, con un nivel de confianza del 99%, en el plazo de 1 mes, si se repitiese el comportamiento de la IIC de los últimos 5 años. El dato es a finales del periodo de referencia.

Gastos (% s/ patrimonio medio)	Acumulado 2022	Trimestral				Anual			
		Último trim (0)	Trim-1	Trim-2	Trim-3	2021	2020	2019	2017
<b>Ratio total de gastos (iv)</b>	0,46	0,16	0,16	0,15	0,16	0,62	0,62	0,61	0,56

(iv) Incluye los gastos directos soportados en el periodo de referencia: comisión de gestión sobre patrimonio, comisión de depositario, auditoría, servicios bancarios (salvo gastos de financiación), y resto de gastos de gestión corriente, en términos de porcentaje sobre patrimonio medio del periodo. En el caso de fondos/compartimentos que invierten más de un 10% de su patrimonio en otras IIC este ratio incluye, de forma adicional al anterior, los gastos soportados indirectamente, derivados de esas inversiones, que incluyen las comisiones de suscripción y reembolso. Este ratio no incluye la comisión de gestión sobre resultados ni los costes de transacción por la compraventa de valores.

En el caso de inversiones en IIC que no calculan su ratio de gastos, éste se ha estimado para incorporarlo en el ratio de gastos.

### Evolución del valor liquidativo últimos 5 años

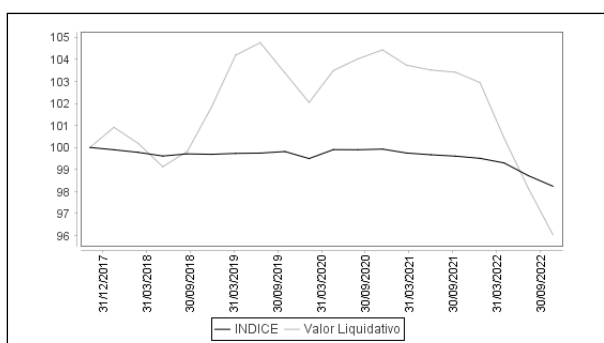

### Rentabilidad trimestral de los últimos 3 años

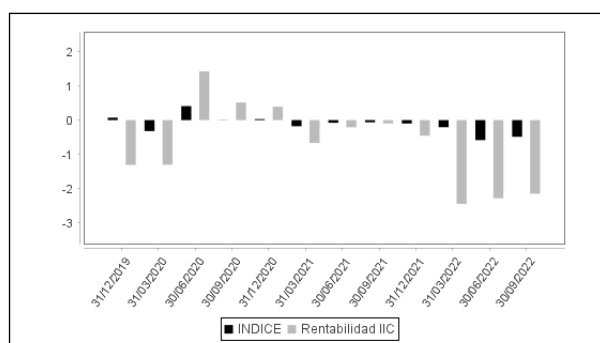

## B) Comparativa

Durante el periodo de referencia, la rentabilidad media en el periodo de referencia de los fondos gestionados por la Sociedad Gestora se presenta en el cuadro adjunto. Los fondos se agrupan según su vocación inversora.

Vocación inversora	Patrimonio gestionado* (miles de euros)	Nº de partícipes*	Rentabilidad Trimestral media**
Renta Fija Euro	313.331	22.772	-1
Renta Fija Internacional	79.701	9.463	1
Renta Fija Mixta Euro	821.478	35.984	-3
Renta Fija Mixta Internacional	1.727.495	66.475	-1
Renta Variable Mixta Euro	9.494	867	-6
Renta Variable Mixta Internacional	1.636.992	86.366	-1
Renta Variable Euro	75.609	7.560	-7
Renta Variable Internacional	421.146	44.105	-1
IIC de Gestión Pasiva	0	0	0
Garantizado de Rendimiento Fijo	1.022.039	26.059	-3
Garantizado de Rendimiento Variable	332.327	11.559	-2
De Garantía Parcial	0	0	0
Retorno Absoluto	0	0	0
Global	0	0	0
FMM a Corto Plazo de Valor Liquidativo Variable	0	0	0
FMM a Corto Plazo de Valor Liq. Constante de Deuda Pública	0	0	0
FMM a Corto Plazo de Valor Liquidativo de Baja Volatilidad	0	0	0
FMM Estándar de Valor Liquidativo Variable	0	0	0
Renta Fija Euro Corto Plazo	64.549	3.178	0
IIC que Replica un Índice	0	0	0
IIC con Objetivo Concreto de Rentabilidad No Garantizado	0	0	0
<b>Total fondos</b>	<b>6.504.161</b>	<b>314.388</b>	<b>-1,74</b>

\*Medias.

\*\*Rentabilidad media ponderada por patrimonio medio de cada FI en el periodo

### 2.3 Distribución del patrimonio al cierre del período (Importes en miles de EUR)

Distribución del patrimonio	Fin período actual		Fin período anterior	
	Importe	% sobre patrimonio	Importe	% sobre patrimonio
(+) INVERSIONES FINANCIERAS	31.584	98,75	32.335	98,81
* Cartera interior	31.511	98,52	32.307	98,72

Distribución del patrimonio	Fin período actual		Fin período anterior	
	Importe	% sobre patrimonio	Importe	% sobre patrimonio
* Cartera exterior	1	0,00	0	0,00
* Intereses de la cartera de inversión	73	0,23	29	0,09
* Inversiones dudosas, morosas o en litigio	0	0,00	0	0,00
(+) LIQUIDEZ (TESORERÍA)	421	1,32	408	1,25
(+/-) RESTO	-20	-0,06	-19	-0,06
TOTAL PATRIMONIO	31.985	100,00 %	32.725	100,00 %

Notas:

El período se refiere al trimestre o semestre, según sea el caso.

Las inversiones financieras se informan a valor e estimado de realización.

## 2.4 Estado de variación patrimonial

	% sobre patrimonio medio			% variación respecto fin período anterior
	Variación del período actual	Variación del período anterior	Variación acumulada anual	
PATRIMONIO FIN PERIODO ANTERIOR (miles de EUR)	32.725	33.544	35.687	
± Suscripciones/ reembolsos (neto)	-0,12	-0,17	-4,07	-31,34
- Beneficios brutos distribuidos	0,00	0,00	0,00	0,00
± Rendimientos netos	-2,13	-2,31	-6,95	-263,25
(+) Rendimientos de gestión	-1,98	-2,16	-6,49	-227,79
+ Intereses	0,00	0,00	0,00	0,00
+ Dividendos	0,00	0,00	0,00	0,00
± Resultados en renta fija (realizadas o no)	-1,96	-2,18	-6,47	-10,69
± Resultados en renta variable (realizadas o no)	0,00	0,00	0,00	0,00
± Resultados en depósitos (realizadas o no)	0,00	0,00	0,00	0,00
± Resultado en derivados (realizadas o no)	-0,02	0,02	-0,02	-217,10
± Resultado en IIC (realizados o no)	0,00	0,00	0,00	0,00
± Otros resultados	0,00	0,00	0,00	0,00
± Otros rendimientos	0,00	0,00	0,00	0,00
(-) Gastos repercutidos	-0,15	-0,15	-0,46	-35,46
- Comisión de gestión	-0,14	-0,14	-0,41	0,33
- Comisión de depositario	-0,01	-0,01	-0,04	0,32
- Gastos por servicios exteriores	0,00	0,00	-0,01	-18,16
- Otros gastos de gestión corriente	0,00	0,00	0,00	-17,95
- Otros gastos repercutidos	0,00	0,00	0,00	0,00
(+) Ingresos	0,00	0,00	0,00	0,00
+ Comisiones de descuento a favor de la IIC	0,00	0,00	0,00	0,00
+ Comisiones retrocedidas	0,00	0,00	0,00	0,00
+ Otros ingresos	0,00	0,00	0,00	0,00
PATRIMONIO FIN PERIODO ACTUAL (miles de EUR)	31.985	32.725	31.985	

Nota: El período se refiere al trimestre o semestre, según sea el caso.

### 3. Inversiones financieras

#### 3.1 Inversiones financieras a valor estimado de realización (en miles de EUR) y en porcentaje sobre el patrimonio, al cierre del periodo

Descripción de la inversión y emisor	Periodo actual		Periodo anterior	
	Valor de mercado	%	Valor de mercado	%
TOTAL RENTA FIJA COTIZADA	31.510	98,52	32.298	98,69
TOTAL RENTA FIJA	31.510	98,52	32.298	98,69
TOTAL INVERSIONES FINANCIERAS INTERIOR	31.510	98,52	32.298	98,69
TOTAL INVERSIONES FINANCIERAS	31.510	98,52	32.298	98,69

Notas: El período se refiere al final del trimestre o semestre, según sea el caso.

Los productos estructurados suponen un 0,00% de la cartera de inversiones financieras del fondo o compartimento.

#### 3.2 Distribución de las inversiones financieras, al cierre del período: Porcentaje respecto al patrimonio total

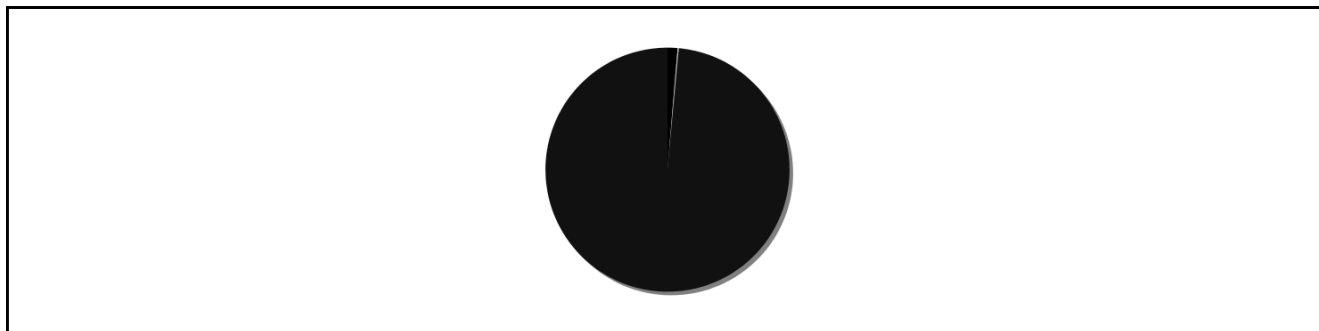

#### 3.3 Operativa en derivados. Resumen de las posiciones abiertas al cierre del periodo (importes en miles de EUR)

Subyacente	Instrumento	Importe nominal comprometido	Objetivo de la inversión
INDICE IBEX35	Compra Opcion INDICE IBEX35 1	7.900	Inversión
INDICE IBEX35	Compra Opcion INDICE IBEX35 1	10.000	Inversión
INDICE IBEX35	Compra Opcion INDICE IBEX35 1	4.300	Inversión
INDICE IBEX35	Compra Opcion INDICE IBEX35 1	10.000	Inversión
INDICE IBEX35	Compra Opcion INDICE IBEX35 1	10.000	Inversión
Total subyacente renta variable		42200	
<b>TOTAL DERECHOS</b>		<b>42200</b>	

### 4. Hechos relevantes

	SI	NO
a. Suspensión temporal de suscripciones/reembolsos		X
b. Reanudación de suscripciones/reembolsos		X
c. Reembolso de patrimonio significativo		X
d. Endeudamiento superior al 5% del patrimonio		X

	SI	NO
e. Sustitución de la sociedad gestora		X
f. Sustitución de la entidad depositaria		X
g. Cambio de control de la sociedad gestora		X
h. Cambio en elementos esenciales del folleto informativo		X
i. Autorización del proceso de fusión		X
j. Otros hechos relevantes		X

## 5. Anexo explicativo de hechos relevantes

No ha habido hechos relevantes

## 6. Operaciones vinculadas y otras informaciones

	SI	NO
a. Partícipes significativos en el patrimonio del fondo (porcentaje superior al 20%)		X
b. Modificaciones de escasa relevancia en el Reglamento		X
c. Gestora y el depositario son del mismo grupo (según artículo 4 de la LMV)	X	
d. Se han realizado operaciones de adquisición y venta de valores en los que el depositario ha actuado como vendedor o comprador, respectivamente		X
e. Se han adquirido valores o instrumentos financieros emitidos o avalados por alguna entidad del grupo de la gestora o depositario, o alguno de éstos ha actuado como colocador, asegurador, director o asesor, o se han prestado valores a entidades vinculadas.		X
f. Se han adquirido valores o instrumentos financieros cuya contrapartida ha sido otra una entidad del grupo de la gestora o depositario, u otra IIC gestionada por la misma gestora u otra gestora del grupo.	X	
g. Se han percibido ingresos por entidades del grupo de la gestora que tienen como origen comisiones o gastos satisfechos por la IIC.		X
h. Otras informaciones u operaciones vinculadas	X	

## 7. Anexo explicativo sobre operaciones vinculadas y otras informaciones

f.) El importe de las adquisiciones de valores o instrumentos financieros cuya contrapartida ha sido una entidad del grupo de la gestora o depositario, u otra IIC gestionada por la misma gestora u otra gestora del grupo es 2.858.896,00 euros, suponiendo un 8,75% sobre el patrimonio medio de la IIC en el período de referencia.

f.) El importe de las enajenaciones de valores o instrumentos financieros cuya contrapartida ha sido una entidad del grupo de la gestora o depositario, u otra IIC gestionada por la misma gestora u otra gestora del grupo es 2.858.923,45 euros, suponiendo un 8,75% sobre el patrimonio medio de la IIC en el período de referencia.

h.) La Sociedad Gestora cuenta con procedimientos para evitar conflictos de interés.

## 8. Información y advertencias a instancia de la CNMV

No aplica

## 9. Anexo explicativo del informe periódico

El período de referencia de este informe es desde el 30 de junio al 30 de septiembre de 2.022.

1. SITUACIÓN DE LOS MERCADOS Y EVOLUCIÓN DEL FONDO.

a) Visión de la gestora / sociedad sobre la situación de los mercados.

Durante el trimestre, lo más relevante han sido las actuaciones de los principales bancos centrales con subidas generalizadas de los tipos de interés, más agresivas de lo que en un principio se estimaba, para hacer frente a los



elevados datos de inflación. En segundo plano, se incrementan las tensiones geopolíticas entre Rusia y Ucrania, lo que añade más incertidumbre a la situación de Europa. Rusia tras referendos ilegales se ha anexionado cuatro provincias del Este de Ucrania mientras que la UE ha respondido con nuevas sanciones.

Desde el punto de vista económico, la OCDE ha recortado las estimaciones de crecimiento global para 2023, ya que la crisis energética, los altos datos de inflación en un entorno de tipos más altos y de menor liquidez conllevarán una desaceleración de la actividad. Estima un crecimiento global del 3% para 2022 y del 2,2% (recorte del 0,6%) para 2023. En este contexto, y según las previsiones, Europa y EE.UU. no lograrán llegar a ritmos de crecimiento superiores al 1% en 2023, mientras que China liderará el crecimiento global en 2023, aunque con un ritmo inferior a su potencial.

Los datos de inflación continúan en niveles elevados, tanto en la Eurozona donde alcanzó el 10% en septiembre (9,1% anterior), con la subyacente subiendo hasta el 4,8% desde el 4,3% anterior; como en EE.UU., donde la inflación bajó al 8,3%, pero la subyacente se situó en 6,3%, muy por encima de lo esperado por el mercado. Tanto desde la Fed como el BCE, se siguen sucediendo mensajes de políticas monetarias restrictivas, más agresivas, para paliar las elevadas tasas de inflación aunque esto provoque una ralentización de la actividad económica.

En cuanto a los datos se observan diferencias sustanciales entre EE.UU. y la Eurozona motivadas sobre todo por la crisis energética que sufre Europa por su mayor dependencia del gas ruso. Así, en EE.UU., el índice de confianza del consumidor de septiembre, subió hasta los 108 puntos (103,6 anterior), todo ello en parte por los buenos datos de empleo, los salarios, la disminución del precio de la gasolina y los buenos datos de ventas de viviendas y de pedidos de bienes duraderos. Por el contrario, en la Eurozona, el IFO alemán (índice de clima empresarial) volvía a reducir sus expectativas hasta niveles no vistos desde 2020, en línea con el índice de confianza económica de la eurozona que bajó hasta niveles de 93,7 desde el 97,3 anterior. Respecto a los temores de recesión, los datos de los gestores de compras PMI en EEUU están por encima de 50, mientras en Europa se sitúan ligeramente por debajo, entre 47 y 49, datos que sugieren contracción de la actividad económica.

Las actuaciones de las principales autoridades monetarias han sido de notables subidas de sus tipos de interés en muy poco tiempo. Por una parte, la Reserva Federal de EE.UU. volvió a elevar los tipos de referencia 75 p.b. por tercera vez consecutiva hasta el 3%/3,25% y revisó estimaciones de inflación al alza (el PCE lo sitúan en el 5,4%, 2,8% y 2,3% para 2022, 2023 y 2024) y de crecimiento a la baja. El BCE por su parte, en su reunión de principios de septiembre, subió los tipos de referencia en 75 p.b. hasta el 1,25% mientras que otros bancos centrales en Europa (Suiza, Noruega, Inglaterra y Suecia) han seguido la misma senda. Así, tal como se esperaba, el Banco de Inglaterra subió 50 b.p. hasta el 2,25%, mientras que la sorpresa ha venido de la mano del Riskbank de Suecia con un alza de 100 b.p.

En los mercados de renta fija, si bien durante el mes de julio, el temor a una recesión económica llevaba a los mercados a interpretar que podríamos haber visto el techo en las subidas de las rentabilidades de los bonos, lo que motivó caídas en los tipos de interés, un mal dato de IPC en agosto y la agresividad del discurso de Jerome Powell en Jackson Hole, llevó a revertir esta tendencia. Así, en el conjunto del trimestre, se ha producido un repunte generalizado en las rentabilidades de la deuda soberana, lo que se ha traducido en caída en los precios de estos activos y ampliaciones de los diferenciales de crédito. El movimiento de las curvas ha sido muy acusado en todos los tramos de la misma, pero especialmente ha tenido lugar, en determinados países como EE.UU. o Reino Unido con la inversión de sus curvas por el incremento del tramo a 2 años por encima de los tipos a 10 años. Así, la rentabilidad del bono español a 2 años ha cerrado el trimestre en el 2,12%, desde 0,97% a 30 de junio, la del italiano en el 2,88% (desde el 1,19%) y la del bono alemán en el 1,75% (desde el 0,65%). Los tramos a 10 años también muestran fuertes alzas en rentabilidad, con subidas generalizadas en torno a 100 p.b., a excepción de Italia y sobre todo del Reino Unido con incrementos de 125 y 186 p.b., respectivamente. El bono a 10 años se sitúa en niveles del 3,28% en España (2,42% anterior), 4,51% en Italia (3,26% anterior) y 2,10% en Alemania (1,33% anterior). Especialmente relevante ha sido la intervención de emergencia que tuvo que hacer el Banco de Inglaterra, comprando bonos a 20 años y retrasando el comienzo de la reducción del balance hasta el 31 de octubre, para parar la sangría en la deuda soberana (donde el bono a 2 años subió en 3 días más de 100 p.b. hasta el 4,60%) y en la depreciación de la libra esterlina. Esto fue debido a la presentación de un plan fiscal expansivo, el mayor desde 1972, que fue muy mal recibido por los mercados al contraponerse con la actuación del Banco de Inglaterra, y que con posterioridad ha tenido que ser reducido parcialmente. Desde nuestro punto de vista, tanto los tipos de interés en Reino Unido como la libra esterlina van a continuar bajo presión en los próximos meses. En Italia, las mayores ampliaciones de la prima de riesgo hasta los 240 p.b., se deben a la incertidumbre que presenta el nuevo gobierno con la victoria de las elecciones del partido de extrema derecha Hermanos de Italia, liderados por Giorgia Meloni. A su vez, el crédito presenta un

comportamiento negativo en el período, con caídas en precio del orden del 3% en los bonos con grado de inversión y del 1% en high yield.

En Estados Unidos, la rentabilidad del bono a 2 años ha repuntado hasta el 4,28% frente al 2,95% que registró a inicio del período y el bono a 10 años cierra el trimestre en el 3,83% frente al 3,01% anterior, situando la pendiente invertida en 45pb. El crédito americano ha registrado un comportamiento con caídas más acusadas en los bonos con grado de inversión, en torno al 5% y del 1% para los de high yield. Nuestra previsión, para los mercados de renta fija, es que el ajuste aún no ha finalizado y que hasta mediados de 2023 veremos las tires de los bonos en niveles aún más elevados. En el trimestre hemos asistido a un movimiento de ida y vuelta en los mercados de renta variable. Durante el mes de julio y hasta mediados de agosto, las bolsas registraron subidas notables, apoyadas en unos resultados empresariales que en líneas generales estuvieron por encima de lo esperado y en el descenso de los tipos de interés ante el temor a una recesión. Sin embargo, el miedo a la inflación ha llevado a los bancos centrales a un mayor endurecimiento monetario, lo que ha provocado caídas en la mayoría de las bolsas. Así en el conjunto del período, el balance ha sido negativo. Empezando por Europa, el Ibex 35 tuvo una rentabilidad del -9,04%, el Eurostoxx 50 un -3,96%, el Cac francés un -2,71%, el Dax alemán un -5,24%, el Mib italiano un -3,03% y el FTSE inglés un -3,84%. En este contexto negativo, los bancos (especialmente los españoles ya que son más sensibles a la subida del Euribor), se están beneficiando de este entorno de subidas de tipos. Otros sectores con ligeras caídas han sido, energía, materiales, viajes y ocio; por el contrario, empresas de sectores sensibles en valoración a los tipos de interés como el sector inmobiliario, telecomunicaciones, tecnología y utilities han liderado las caídas. En EE.UU., el S&P 500 bajó un -5,28%, el Dow Jones un -6,66% y el Nasdaq 100 un -4,63%. El sector energía y consumo no básico han sido de los pocos que han tenido un comportamiento positivo. Por el lado más negativo, este trimestre tenemos que hablar de sectores más sensibles a las subidas de tipos de interés como el tecnológico, comunicaciones o utilities. Las bolsas emergentes, medidas por el MSCI Emergentes, bajaron un -12,48% de media. La bolsa china de Hong Kong, con un -21,21%, fue la que obtuvo peor rendimiento, dentro del universo emergente, mientras que dentro de las bolsas latinoamericanas, destaca Brasil con una subida del 11,66% en el trimestre. En el mercado de divisas, continúa la fortaleza del dólar apreciándose un 6,51% frente al euro (0,9802 EUR/USD), mientras la autoridad monetaria nipona intervenía en el mercado para detener la caída del yen. La libra terminó cayendo cerca del 2% hasta 0,877 gbp/eur, tras el anuncio por parte de Reino Unido de su plan de recorte de impuestos. Por último, en el mercado de materias primas, el precio del petróleo cede hasta los 86,15 \$/barril lo que representa una caída del 25,11% en el período, debido al impacto de la desaceleración económica sobre la demanda energética. En resumen, cerramos un trimestre con mucha volatilidad en todos los mercados, con notables caídas tanto en el mercado de bonos como en las principales bolsas. Durante los próximos meses la pauta de los mercados vendrá condicionada por las actuaciones de los bancos centrales que, en función de cómo vayan saliendo los datos de IPC y el resto de datos económicos, irán modulando el ritmo de subidas de los tipos de interés.

b) Decisiones generales de inversión adoptadas.

La política de inversión del fondo viene condicionada por su objetivo de rentabilidad garantizada.

c) Índice de referencia. No Aplica

d) Evolución del Patrimonio, participes, rentabilidad y gastos de la IIC.

El patrimonio del fondo ha caído un -2,26% en el período cerrando en 31.928 frente a los 32.725 (miles de euros) del período anterior, y de la misma manera el número de participes ha aumentado en 3, un 0,27% terminando en 1.126 frente a 1.123 del período anterior. El ratio de gastos soportados por el fondo en el período ha sido el 0,16%.

La rentabilidad del fondo en el período ha sido -2,14% inferior a la de la letra del Tesoro a 12 meses del -0,15%. Dicha variación del valor liquidativo del fondo, refleja el comportamiento de los tipos de interés y la valoración de los derivados a lo largo del período. La rentabilidad mínima del fondo en el último trimestre ha sido de -0,44% y la máxima de 0,79%. La liquidez del fondo se ha remunerado a un tipo medio del 0,00%.

e) Rendimiento del fondo en comparación con el resto de fondos de la gestora.

Durante el período, la rentabilidad media de los fondos gestionados por la Sociedad Gestora de la misma categoría ha sido del -2,44% inferior a la del fondo.

## 2. INFORMACIÓN SOBRE LAS INVERSIONES

### a) Inversiones concretas realizadas durante el periodo.

El fondo mantiene una inversión en activos de renta fija con una duración similar a la de la garantía, con objeto de asegurar la garantía al partícipe, y posiciones en derivados que le permiten obtener su componente de rentabilidad variable. En cuanto a las inversiones realizadas por la IIC durante el periodo, el cambio más relevante han sido ventas de deuda del Estado para cubrir las salidas de partícipes. A efectos de las inversiones en cartera, comentar que Fitch, Moody's y S&P han mantenido el rating del Reino de España en A-, Baa1 y A respectivamente; las tres con outlook estable. En concreto, a 30 de septiembre el 98,50% del patrimonio está invertido en deuda pública (incluyendo, deuda del Estado español, deuda de otros organismos Públicos, y de Comunidades Autónomas) y un 1,40% en liquidez y otros conceptos. El resto del peso 0,1% está invertido en una OTC con el fin de obtener la parte de rentabilidad variable de la garantía.

### b) Operativa de préstamo de valores.

No se han realizado operaciones de préstamo de valores durante el periodo.

### c) Operativa en derivados y adquisición temporal de activos.

No se han realizado operaciones que hayan supuesto adquisición temporal de activos superior a los 7 días. En cuanto a la operativa en derivados la cartera tiene contratada una OTC sobre el Ibex 35, cuyo objetivo es inversión. Para su valor inicial, se tomará su mayor precio de cierre, entre el 15/03/2017 y el 24/04/2017 (ambos incluidos). Como valor final, se tomará el 60% de la revalorización media mensual del selectivo, los días 25 de cada mes o día hábil siguiente entre el 25/04/17 y el 25/03/2025 con una última observación el 23/04/2025. En concreto, como valor inicial se ha tomado el 10.766,80, correspondiente al cierre del selectivo del 24/04/2017. A cierre del periodo, la revalorización de la OTC, desde el inicio del periodo garantizado, ha sido cero, ya que el 60% de la variación de las observaciones tomadas es negativa -10%. La opción ha sido contratada con BBVA y Citibank, entidades calificadas por S&P como A y BBB+, con un nocional actual de 42.200.000 eur. Ambas entidades, se comprometen a ofrecer diariamente y en firme cotizaciones de compra y venta. Igualmente proporcionarán cotizaciones vinculantes previa petición telefónica por parte del fondo para cancelar la operación o reducir el Importe Nominal de la Operación para un mínimo de 100.000 Euros, cotización que también incorporará en circunstancias normales de mercado un diferencial máximo de 1% puntos básicos. Las mencionadas cotizaciones dejarán de ser vinculantes si cambian las condiciones de mercado en base a las cuales son proporcionadas. El grado de apalancamiento sobre el patrimonio medio ha sido el 61,63% por el peso de la OTC.

### d) Otra información sobre inversiones. No Aplica.

## 3. EVOLUCIÓN DEL OBJETIVO CONCRETO DE RENTABILIDAD.

En cuanto a la evolución del objetivo garantizado, el valor liquidativo del fondo a cierre del periodo asciende a 288,69 euros, siendo el valor liquidativo de inicio (15/03/17) 300 euros, lo que se traduce en una rentabilidad nominal acumulada del -3,77% (TAE: -0,67%) inferior a la mínima garantizada (TAE: 0%). Por tanto, el fondo, no ha superado el objetivo de rentabilidad garantizado, que figura en la política de inversión de su folleto, si el partícipe decidiera reembolsar antes de vencimiento, dejaría de ganar 11,31 eur por participación. No obstante, el objetivo de rentabilidad está garantizado a vencimiento.

Los reembolsos efectuados antes del vencimiento de la garantía se realizarán al valor liquidativo aplicable a la fecha de solicitud, valorado a precios de mercado, sobre el que no existe garantía alguna y sobre el que se aplicarán las comisiones de reembolso que se detallan en folleto de la IIC. En estos casos, el valor liquidativo aplicable a la fecha de solicitud de reembolso podrá ser superior o inferior al valor liquidativo garantizado. A continuación detallamos las comisiones y ventanas de liquidez del fondo:

Suscripción: 3% sobre el importe suscrito desde el 16/03/2017 hasta el 30/04/2025, ambos inclusive.

Reembolso: 3% sobre el importe reembolsado desde el 16/03/2017 hasta el 29/04/2025, ambos inclusive.

No obstante, no se aplicara comisión de reembolso: 30/03/23 y 30/03/24 (o día hábil siguiente). Para poder ejercitar el reembolso en una de esas fechas, la sociedad gestora exigirá dar un preaviso de 3 días hábiles.

#### 4. RIESGO ASUMIDO POR EL FONDO.

En cuanto a las medidas de riesgo, la volatilidad, medida como la variación del valor liquidativo en el período ha sido el 3,51% frente a la volatilidad de la Letra del Tesoro del 1,11%. Asimismo, el VAR histórico ha sido el 1,92% en el trimestre.. El VAR indica la cantidad máxima que se puede perder, con un nivel de confianza del 99%, en el plazo de 1 mes, si se repitiese el comportamiento de la IIC los últimos 5 años.

#### 5. EJERCICIO DE DERECHOS POLÍTICOS. No Aplica.

#### 6. INFORMACIÓN Y ADVERTENCIAS CNMV.

A pesar de que hay una garantía, existen cláusulas que condicionan la efectividad de la garantía que pueden consultarse en el apartado "garantía de rentabilidad" del folleto. La garantía podría no cubrir el riesgo de crédito de determinados activos. EL FONDO PUEDE INVERTIR UN 20% EN EMISIONES DE RENTA FIJA DE BAJA CALIDAD CREDITICIA, ESTO ES CON ALTO RIESGO DE CREDITO. A PESAR DE LA EXISTENCIA DE UNA GARANTÍA, EXISTEN CLÁUSULAS QUE CONDICIONAN SU EFECTIVIDAD QUE PUEDEN CONSULTARSE EN EL APARTADO "GARANTÍA DE RENTABILIDAD".

#### 7. ENTIDADES BENEFICIARIAS DEL FONDO SOLIDARIO E IMPORTE CEDIDO A LAS MISMAS. No Aplica.

#### 8. COSTES DERIVADOS DEL SERVICIO DE ANÁLISIS. No Aplica.

#### 9. COMPARTIMENTOS DE PROPÓSITO ESPECIAL (SIDE POCKETS). No aplica.

#### 10. PERSPECTIVAS DE MERCADO Y ACTUACIÓN PREVISIBLE DEL FONDO.

Durante los próximos meses la pauta de los mercados vendrá condicionada por las actuaciones de los bancos centrales que, en función de los registros de inflación y el resto de datos económicos, irán modulando el ritmo de subidas de los tipos de interés. Así, hemos observado como las probabilidades de una desaceleración que llegue a recesión, junto con unos precios elevados, se han incrementado sustancialmente en los últimos meses.

Por otro lado, la aceleración en el endurecimiento de la política monetaria está provocando un incremento de volatilidad de los tipos de interés, no visto desde marzo 2020. Nuestra previsión, para los mercados de renta fija, es que el ajuste aún no ha finalizado y que hasta mediados de 2023 veremos las tises de los bonos en niveles aún más elevados. Además estamos viendo que este repunte de rentabilidades está teniendo lugar, en general, en todos los países de la Eurozona, muy afectados por la crisis energética, y no sólo en los países periféricos.

Es relevante destacar, que a pesar de las variaciones que pueda sufrir el valor liquidativo del fondo durante el periodo garantizado, la gestión del mismo va encaminada a alcanzar el objetivo concreto de rentabilidad al vencimiento de la garantía. Igualmente, destacamos que la cartera del fondo se constituye con deuda soberana española, es decir, activos muy líquidos que pueden venderse con facilidad en caso de sufrir reembolsos.

### 10. Detalle de inversiones financieras

Descripción de la inversión y emisor	Divisa	Periodo actual		Periodo anterior	
		Valor de mercado	%	Valor de mercado	%
ES0000101651 - Comunidad Madrid 1,826% 300425	EUR	17.243	53,91	17.615	53,83
ES00000126Z1 - Bono del Estado 1,60% 300425	EUR	6.906	21,59	7.167	21,90
ES0000099186 - Junta Extremadura 3,8% 150425	EUR	1.781	5,57	1.815	5,55
<b>Total Deuda Pública Cotizada mas de 1 año</b>		<b>25.931</b>	<b>81,07</b>	<b>26.598</b>	<b>81,28</b>
ES0378641080 - Fade 6,25% 170325	EUR	5.579	17,44	5.699	17,42
<b>Total Renta Fija Privada Cotizada mas de 1 año</b>		<b>5.579</b>	<b>17,44</b>	<b>5.699</b>	<b>17,42</b>
<b>TOTAL RENTA FIJA COTIZADA</b>		<b>31.510</b>	<b>98,52</b>	<b>32.298</b>	<b>98,69</b>
<b>TOTAL RENTA FIJA</b>		<b>31.510</b>	<b>98,52</b>	<b>32.298</b>	<b>98,69</b>
<b>TOTAL INVERSIONES FINANCIERAS INTERIOR</b>		<b>31.510</b>	<b>98,52</b>	<b>32.298</b>	<b>98,69</b>
<b>TOTAL INVERSIONES FINANCIERAS</b>		<b>31.510</b>	<b>98,52</b>	<b>32.298</b>	<b>98,69</b>

Notas: El período se refiere al final del trimestre o semestre, según sea el caso.

Los productos estructurados suponen un 0,00% de la cartera de inversiones financieras del fondo o compartimento.

**11. Información sobre la política de remuneración**

No aplicable

**12. Información sobre las operaciones de financiación de valores, reutilización de las garantías y swaps de rendimiento total (Reglamento UE 2015/2365)**