

UNIFOND RENTABILIDAD OBJETIVO V, FI

Nº Registro CNMV: 5535

Informe Semestral del Primer Semestre 2023

Gestora: 1) UNIGEST, S.G.I.I.C., S.A. **Depositario:** CECABANK, S.A. **Auditor:**
PRICEWATERHOUSECOOPERS AUDITORES, S.L.

Grupo Gestora: **Grupo Depositario:** CECA **Rating Depositario:** Baa2(Moody's)

El presente informe, junto con los últimos informes periódicos, se encuentran disponibles por medios telemáticos en <https://www.unicajabanco.es/es/particulares/ahorro-e-inversion/fondos-de-inversion>.

La Entidad Gestora atenderá las consultas de los clientes, relacionadas con las IIC gestionadas en:

Dirección

C/Titán, nº8 - 28045 Madrid - Teléfono: 915 313 269

Correo Electrónico

apoyoredunigest@grupounicaja.es

Asimismo cuenta con un departamento o servicio de atención al cliente encargado de resolver las quejas y reclamaciones. La CNMV también pone a su disposición la Oficina de Atención al Inversor (902 149 200, e-mail: inversores@cnmv.es).

INFORMACIÓN FONDO

Fecha de registro: 04/06/2021

1. Política de inversión y divisa de denominación

Categoría

Tipo de fondo:

Otros

Vocación inversora: IIC con Objetivo Concreto de Rentabilidad No Garantizado

Perfil de Riesgo: 3 en una escala del 1 al 7

Descripción general

Política de inversión: El objetivo de gestión es obtener a vencimiento el 100% del valor liquidativo inicial más una rentabilidad adicional. El objetivo de rentabilidad es una estimación de la gestora, podría no alcanzarse y no está garantizado. El objetivo de rentabilidad estimado no garantizado a 19.04.2027 será el 102,06% del Valor Liquidativo a 16.08.21. TAE NO GARANTIZADA 0,36% para suscripciones a 16.08.21, mantenidas a 19.04.2027. La TAE dependerá de cuando se suscriba. Los reembolsos antes de vencimiento no se beneficiarán del objetivo de rentabilidad descrito y podrán experimentar pérdidas significativas. Hasta 16.08.21 y desde 19.04.2027 invertirá en activos que preserven/estabilicen el Valor Liquidativo. Durante la estrategia invierte en renta fija pública/privada en euros (principalmente renta fija privada sin titulizaciones) de emisores/ mercados OCDE, con vencimiento cercano a la estrategia y liquidez. Las emisiones tendrán, a fecha de compra, mediana calidad crediticia (mínimo BBB-). Si hay bajadas sobrevenidas de rating, los activos podrán mantenerse en cartera. La rentabilidad bruta estimada del total de la cartera inicial de renta fija y liquidez, será a vencimiento de la estrategia de 4,26%. Esto permitirá, de no materializarse otros riesgos, alcanzar el objetivo de rentabilidad no garantizado descrito y cubrir comisiones de gestión, depósito y gastos que se estiman 2,10% para todo el periodo de referencia. LAS INVERSIONES A LARGO PLAZO DEL FI ESTÁN EXPUESTAS A UN ALTO RIESGO DE MERCADO POR LO QUE LOS REEMBOLSOS REALIZADOS ANTES DE VENCIMIENTO PUEDEN SUPONER PÉRDIDAS IMPORTANTES PARA EL INVERSOR.

Operativa en instrumentos derivados

La metodología aplicada para calcular la exposición total al riesgo de mercado es el método del compromiso

Una información más detallada sobre la política de inversión del Fondo se puede encontrar en su folleto informativo.

Divisa de denominación EUR

2. Datos económicos

	Periodo actual	Periodo anterior	2023	2022
Índice de rotación de la cartera	0,00	0,01	0,00	0,01
Rentabilidad media de la liquidez (% anualizado)	0,88	0,12	0,88	-0,04

Nota: El período se refiere al trimestre o semestre, según sea el caso. En el caso de IIC cuyo valor liquidativo no se determine diariamente, éste dato y el de patrimonio se refieren a los últimos disponibles

2.1.b) Datos generales.

Cuando no exista información disponible las correspondientes celdas aparecerán en blanco

	Periodo actual	Periodo anterior
Nº de Participaciones	10.753.871,41	10.890.650,68
Nº de Partícipes	2.902	2.934
Beneficios brutos distribuidos por participación (EUR)	0,00	0,00
Inversión mínima (EUR)		

Fecha	Patrimonio fin de periodo (miles de EUR)	Valor liquidativo fin del período (EUR)
Periodo del informe	57.103	5,3100
2022	56.412	5,1799
2021	69.499	5,9928
2020		

Comisiones aplicadas en el período, sobre patrimonio medio

	% efectivamente cobrado						Base de cálculo	Sistema de imputación
	Periodo			Acumulada				
	s/patrimonio	s/resultados	Total	s/patrimonio	s/resultados	Total		
Comisión de gestión	0,16		0,16	0,16		0,16	patrimonio	al fondo
Comisión de depositario			0,01			0,01	patrimonio	

2.2 Comportamiento

Cuando no exista información disponible las correspondientes celdas aparecerán en blanco

A) Individual. Divisa EUR

Rentabilidad (% sin anualizar)	Acumulado 2023	Trimestral				Anual			
		Último trim (0)	Trim-1	Trim-2	Trim-3	2022	Año t-2	Año t-3	Año t-5
Rentabilidad IIC	2,51	0,28	2,23	1,32	-2,75	-13,57			

Rentabilidades extremas (i)	Trimestre actual		Último año		Últimos 3 años	
	%	Fecha	%	Fecha	%	Fecha
Rentabilidad mínima (%)	-0,43	17-05-2023	-0,72	14-03-2023		
Rentabilidad máxima (%)	0,53	28-04-2023	1,07	02-02-2023		

(i) Sólo se informa para las clases con una antigüedad mínima del periodo solicitado y siempre que no se haya modificado su vocación inversora

Se refiere a las rentabilidades máximas y mínimas entre dos valores liquidativos consecutivos.

La periodicidad de cálculo del valor liquidativo es *diaria*

Recuerde que rentabilidades pasadas no presuponen rentabilidades futuras. Sólo se informa si se ha mantenido una política de inversión homogénea en el período.

Medidas de riesgo (%)	Acumulado 2023	Trimestral				Anual			
		Último trim (0)	Trim-1	Trim-2	Trim-3	2022	Año t-2	Año t-3	Año t-5
Volatilidad(ii) de:									
Valor liquidativo	4,36	3,35	5,19	5,45	6,34	5,76			
Ibex-35	15,60	10,75	19,26	15,24	16,65	19,53			
Letra Tesoro 1 año	4,29	5,83	1,78	0,97	1,14	0,92			
VaR histórico del valor liquidativo(iii)	4,79	4,79	5,10	5,32	5,34	5,32			

(ii) Volatilidad histórica: Indica el riesgo de un valor en un periodo, a mayor volatilidad mayor riesgo. A modo comparativo se ofrece la volatilidad de distintas referencias. Sólo se informa de la volatilidad para los períodos con política de inversión homogénea.

(iii) VaR histórico del valor liquidativo: Indica lo máximo que se puede perder, con un nivel de confianza del 99%, en el plazo de 1 mes, si se repitiese el comportamiento de la IIC de los últimos 5 años. El dato es a finales del periodo de referencia.

Gastos (% s/ patrimonio medio)	Acumulado 2023	Trimestral				Anual			
		Último trim (0)	Trim-1	Trim-2	Trim-3	2022	2021	Año t-3	Año t-5
Ratio total de gastos (iv)	0,18	0,09	0,09	0,09	0,09	0,37	0,18		

(iv) Incluye los gastos directos soportados en el periodo de referencia: comisión de gestión sobre patrimonio, comisión de depositario, auditoría, servicios bancarios (salvo gastos de financiación), y resto de gastos de gestión corriente, en términos de porcentaje sobre patrimonio medio del periodo. En el caso de fondos/compartimentos que invierten más de un 10% de su patrimonio en otras IIC este ratio incluye, de forma adicional al anterior, los gastos soportados indirectamente, derivados de esas inversiones, que incluyen las comisiones de suscripción y reembolso. Este ratio no incluye la comisión de gestión sobre resultados ni los costes de transacción por la compraventa de valores.

En el caso de inversiones en IIC que no calculan su ratio de gastos, éste se ha estimado para incorporarlo en el ratio de gastos.

Evolución del valor liquidativo últimos 5 años

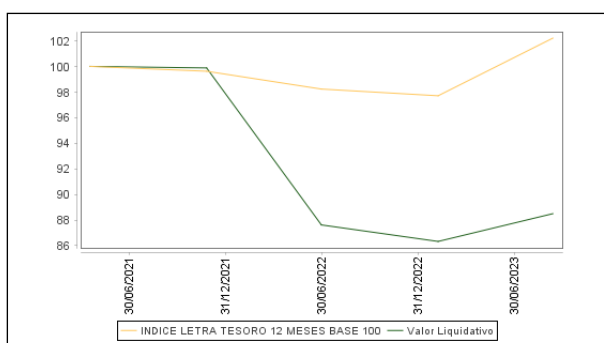

Rentabilidad semestral de los últimos 5 años

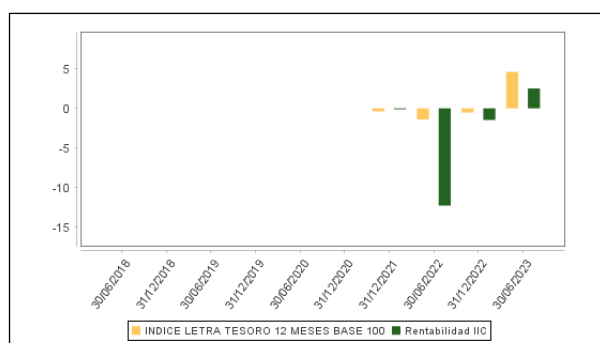

B) Comparativa

Durante el periodo de referencia, la rentabilidad media en el periodo de referencia de los fondos gestionados por la Sociedad Gestora se presenta en el cuadro adjunto. Los fondos se agrupan según su vocación inversora.

Vocación inversora	Patrimonio gestionado* (miles de euros)	Nº de partícipes*	Rentabilidad Semestral media**
Renta Fija Euro	187.530	6.288	1
Renta Fija Internacional	0	0	0
Renta Fija Mixta Euro	122.302	17.392	3
Renta Fija Mixta Internacional	1.955.879	75.766	0
Renta Variable Mixta Euro	30.658	3.458	9
Renta Variable Mixta Internacional	394.169	14.531	0
Renta Variable Euro	38.678	2.534	12
Renta Variable Internacional	67.951	13.754	8
IIC de Gestión Pasiva	0	0	0
Garantizado de Rendimiento Fijo	0	0	0
Garantizado de Rendimiento Variable	352.874	12.606	1
De Garantía Parcial	0	0	0
Retorno Absoluto	352.977	28.879	3
Global	4.273.434	155.947	2
FMM a Corto Plazo de Valor Liquidativo Variable	0	0	0
FMM a Corto Plazo de Valor Liq. Constante de Deuda Pública	0	0	0
FMM a Corto Plazo de Valor Liquidativo de Baja Volatilidad	0	0	0
FMM Estándar de Valor Liquidativo Variable	0	0	0
Renta Fija Euro Corto Plazo	382.159	10.524	1
IIC que Replica un Índice	0	0	0
IIC con Objetivo Concreto de Rentabilidad No Garantizado	247.211	11.220	2
Total fondos	8.405.824	352.899	1,87

*Medias.

**Rentabilidad media ponderada por patrimonio medio de cada FI en el periodo

2.3 Distribución del patrimonio al cierre del período (Importes en miles de EUR)

Distribución del patrimonio	Fin período actual		Fin período anterior	
	Importe	% sobre patrimonio	Importe	% sobre patrimonio
(+) INVERSIONES FINANCIERAS	55.552	97,28	54.978	97,46
* Cartera interior	2.697	4,72	2.630	4,66

Distribución del patrimonio	Fin período actual		Fin período anterior	
	Importe	% sobre patrimonio	Importe	% sobre patrimonio
* Cartera exterior	52.676	92,25	52.041	92,25
* Intereses de la cartera de inversión	178	0,31	307	0,54
* Inversiones dudosas, morosas o en litigio	0	0,00	0	0,00
(+) LIQUIDEZ (TESORERÍA)	1.574	2,76	1.455	2,58
(+/-) RESTO	-22	-0,04	-21	-0,04
TOTAL PATRIMONIO	57.103	100,00 %	56.412	100,00 %

Notas:

El período se refiere al trimestre o semestre, según sea el caso.

Las inversiones financieras se informan a valor e estimado de realización.

2.4 Estado de variación patrimonial

	% sobre patrimonio medio			% variación respecto fin período anterior
	Variación del período actual	Variación del período anterior	Variación acumulada anual	
PATRIMONIO FIN PERIODO ANTERIOR (miles de EUR)	56.412	58.423	56.412	
± Suscripciones/ reembolsos (neto)	-1,26	-2,02	-1,26	-38,04
- Beneficios brutos distribuidos	0,00	0,00	0,00	0,00
± Rendimientos netos	2,48	-1,46	2,48	-228,97
(+) Rendimientos de gestión	2,66	-1,27	2,66	-236,65
+ Intereses	0,40	0,41	0,40	-2,66
+ Dividendos	0,00	0,00	0,00	0,00
± Resultados en renta fija (realizadas o no)	2,26	-1,67	2,26	-233,99
± Resultados en renta variable (realizadas o no)	0,00	0,00	0,00	0,00
± Resultados en depósitos (realizadas o no)	0,00	0,00	0,00	0,00
± Resultado en derivados (realizadas o no)	0,00	-0,01	0,00	0,00
± Resultado en IIC (realizados o no)	0,00	0,00	0,00	0,00
± Otros resultados	0,00	0,00	0,00	0,00
± Otros rendimientos	0,00	0,00	0,00	0,00
(-) Gastos repercutidos	-0,18	-0,19	-0,18	7,68
- Comisión de gestión	-0,16	-0,17	-0,16	-2,32
- Comisión de depositario	-0,01	-0,02	-0,01	-2,32
- Gastos por servicios exteriores	0,00	0,00	0,00	4,22
- Otros gastos de gestión corriente	0,00	0,00	0,00	8,10
- Otros gastos repercutidos	-0,01	0,00	-0,01	0,00
(+) Ingresos	0,00	0,00	0,00	0,00
+ Comisiones de descuento a favor de la IIC	0,00	0,00	0,00	0,00
+ Comisiones retrocedidas	0,00	0,00	0,00	0,00
+ Otros ingresos	0,00	0,00	0,00	0,00
PATRIMONIO FIN PERIODO ACTUAL (miles de EUR)	57.103	56.412	57.103	

Nota: El período se refiere al trimestre o semestre, según sea el caso.

3. Inversiones financieras

3.1 Inversiones financieras a valor estimado de realización (en miles de EUR) y en porcentaje sobre el patrimonio, al cierre del periodo

Descripción de la inversión y emisor	Periodo actual		Periodo anterior	
	Valor de mercado	%	Valor de mercado	%
TOTAL RENTA FIJA COTIZADA	2.697	4,72	2.630	4,66
TOTAL RENTA FIJA	2.697	4,72	2.630	4,66
TOTAL INVERSIONES FINANCIERAS INTERIOR	2.697	4,72	2.630	4,66
TOTAL RENTA FIJA COTIZADA	52.676	92,25	52.041	92,25
TOTAL RENTA FIJA	52.676	92,25	52.041	92,25
TOTAL INVERSIONES FINANCIERAS EXTERIOR	52.676	92,25	52.041	92,25
TOTAL INVERSIONES FINANCIERAS	55.374	96,97	54.672	96,91

Notas: El período se refiere al final del trimestre o semestre, según sea el caso.

Los productos estructurados suponen un 0,00% de la cartera de inversiones financieras del fondo o compartimento.

3.2 Distribución de las inversiones financieras, al cierre del período: Porcentaje respecto al patrimonio total

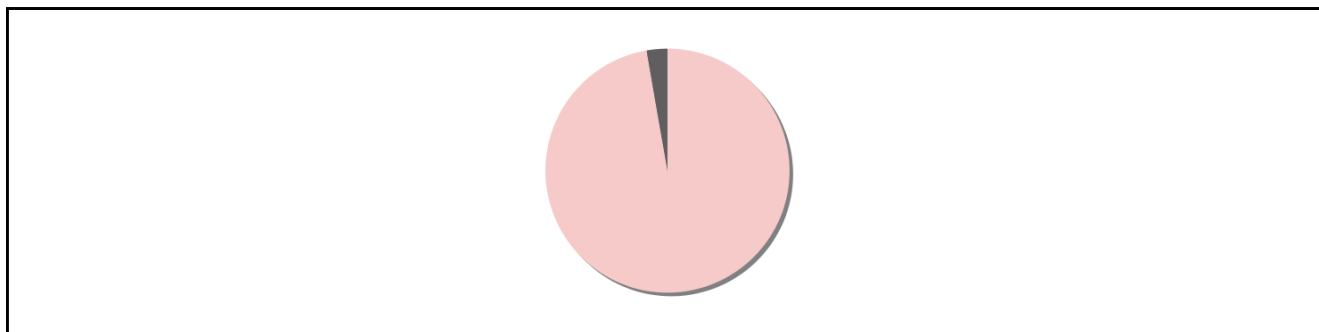

3.3 Operativa en derivados. Resumen de las posiciones abiertas al cierre del periodo (importes en miles de EUR)

No existen posiciones abiertas en instrumentos financieros derivados al cierre del periodo.

4. Hechos relevantes

	SI	NO
a. Suspensión temporal de suscripciones/reembolsos		X
b. Reanudación de suscripciones/reembolsos		X
c. Reembolso de patrimonio significativo		X
d. Endeudamiento superior al 5% del patrimonio		X
e. Sustitución de la sociedad gestora		X
f. Sustitución de la entidad depositaria		X
g. Cambio de control de la sociedad gestora		X
h. Cambio en elementos esenciales del folleto informativo		X
i. Autorización del proceso de fusión		X
j. Otros hechos relevantes		X

5. Anexo explicativo de hechos relevantes

No aplica.

6. Operaciones vinculadas y otras informaciones

	SI	NO
a. Participes significativos en el patrimonio del fondo (porcentaje superior al 20%)		X
b. Modificaciones de escasa relevancia en el Reglamento		X
c. Gestora y el depositario son del mismo grupo (según artículo 4 de la LMV)		X

	SI	NO
d. Se han realizado operaciones de adquisición y venta de valores en los que el depositario ha actuado como vendedor o comprador, respectivamente		X
e. Se han adquirido valores o instrumentos financieros emitidos o avalados por alguna entidad del grupo de la gestora o depositario, o alguno de éstos ha actuado como colocador, asegurador, director o asesor, o se han prestado valores a entidades vinculadas.		X
f. Se han adquirido valores o instrumentos financieros cuya contrapartida ha sido otra una entidad del grupo de la gestora o depositario, u otra IIC gestionada por la misma gestora u otra gestora del grupo.		X
g. Se han percibido ingresos por entidades del grupo de la gestora que tienen como origen comisiones o gastos satisfechos por la IIC.	X	
h. Otras informaciones u operaciones vinculadas	X	

7. Anexo explicativo sobre operaciones vinculadas y otras informaciones

g.1) Por el saldo mantenido en la cuenta corriente del fondo en Unicaja Banco durante el periodo de referencia de este informe se han generado unos intereses de 6.846,39 euros.

g.2) A lo largo del periodo de referencia el fondo ha realizado operaciones simultáneas a día sobre deuda pública con Unicaja Banco generando unos intereses asociados a dichas operaciones por importe total de 2.820,83 euros.

h.1) Por el saldo mantenido en la cuenta corriente del fondo en el depositario durante el periodo de referencia de este informe, se han generado unos intereses de 3.341,02 euros.

h.2) La Gestora dispone de procedimientos y normas de conducta respecto a las operaciones vinculadas, en los términos previstos en los artículos 67 de la LIIC, 138 y 139 del Real Decreto 1082/2012, de 12 de julio, por el que se aprueba el Reglamento de la Ley 35/2003, de instituciones de inversión colectiva y cuenta con un procedimiento simplificado de operaciones vinculadas repetitivas.

8. Información y advertencias a instancia de la CNMV

No aplica.

9. Anexo explicativo del informe periódico

1. SITUACIÓN DE LOS MERCADOS Y EVOLUCIÓN DEL FONDO.

a) Visión de la gestora/sociedad sobre la situación de los mercados.

Los bancos centrales han seguido con la misma tendencia que el último trimestre del pasado año, llevando a cabo una intensa actividad de endurecimiento monetario durante el semestre para intentar contener los niveles de inflación. Los datos de inflación han seguido al alza, sobre todo en la primera parte del año, por lo que tanto las actuaciones como los mensajes de los bancos centrales han sido muy agresivos. No obstante en el segundo trimestre del año hemos visto una ligera tendencia a la baja en el crecimiento de los precios por lo que parece que podríamos estar llegando al final del ciclo de subidas, aunque las autoridades monetarias siguen dando discursos de endurecimiento monetario.

La Reserva Federal (FED) subió tipos un total de 75 puntos básicos en este semestre, con el fin de hacer frente a los elevados niveles de inflación, hasta dejarlos en una horquilla entre el 5,00% y el 5,25%. La política agresiva mantenida en los últimos 9 meses no ha conseguido el objetivo de la FED, nos referimos tanto a alcanzar el objetivo de niveles por debajo del 2% en cuanto a la inflación como en endurecer el mercado laboral. Sin embargo en la última reunión del semestre, mantenida en junio, decidió hacer una pausa en las subidas de tipos para entrar en una fase de esperar y ver los resultados de la política aplicada en los últimos meses volviendo a incidir en dos temas, ser dependientes de los datos y falta de control de la inflación ya que la tasa general a finales del semestre se encontraba en niveles cercanos al 4,00% y la subyacente, que excluye alimentos y energía, en niveles por encima del 5,00%

Por su parte, nuestro Banco Central Europeo (BCE) subió 150 pb en cuatro subidas de tipos durante el semestre, dos de 50 puntos básicos y dos de 25 puntos básicos quedándose en el rango de 3,50% (tipo de depósito) a 4,25% (facilidad crediticia). La evolución durante el año ha sido de actuaciones más agresivas en la primera parte, con subidas de 50pb en las dos primeras reuniones como consecuencia de unos terribles datos de inflación, y subidas de 25pb en las dos reuniones siguientes. Los datos de inflación de la tasa general, después de un pico máximo del 10,1% a finales del año pasado, han tendido a la baja hasta alcanzar niveles del 5,50%. Sin embargo en la tasa subyacente, que excluye alimentos y energía, no se observa tendencia a la baja ya que se encuentra por encima de los niveles de finales del año pasado, a diferencia de la tasa general. Por lo que el BCE seguirá siendo agresivo en su política monetaria hasta alcanzar unos niveles de inflación acorde a su objetivo del 2%.

No sólo La FED y el BCE endurecían la política monetaria y subían tipos. El Riksbank sueco situaba su tipo en el 3,75%, con una elevación de 125 pb en el semestre. El Banco de Japón ha mantenido su política monetaria intacta, con un tipo de interés en niveles de -0,10%. Con el cambio de presidente de la autoridad monetaria la política parecía que iba ser más agresiva, sin embargo el menor nivel de inflación que el resto de países les hace ser menos activos en cuanto a subidas de tipos de interés. Tema destacable es el Banco de Inglaterra (BoE) ya que es la entidad monetaria más agresiva dado los niveles de inflación que tiene el país afectado tanto por los mismos problemas que el resto de países como por el Brexit. Durante el semestre ha subido los tipos 150pb hasta el 5,00%, con unos datos de inflación muy por encima del resto de economías desarrolladas, la tasa general en 8,7% y la subyacente en niveles del 7,1%. El Banco Central de Brasil echó el freno en agosto del pasado año al endurecimiento de su política monetaria manteniendo el tipo en 13,75%, consiguiendo rebajar la inflación a niveles cercanos al 4%. El SNB suizo ha seguido endureciendo la política monetaria con dos subidas, una primera de 100pb en su primera reunión del año y otra de 25pb para dejar el tipo de referencia en el 1,75%. , alía de los tipos negativos por primera vez en una década con el incremento de 75 puntos básicos del tipo de interés de referencia para dejarlo en el 0,5%, para situarlos a posteriormente en el 1%.

En China, tras una menor incidencia del covid así como las protestas ciudadanas el gobierno decidió suspender la política de Zero Covid en todo el país. El Banco Central Chino (PBOC) ante la falta de crecimiento económico tras la reapertura decidió introducir medidas de expansión monetaria rebajando los tipos de interés. Además, el gobierno introdujo medidas de apoyo al sector inmobiliario para evitar que parecieran nuevos problemas como los acaecidos durante el pasado año.

Destacar que durante este primer semestre observamos problemas en el sector bancario con el colapso de Silicon Valley Bank en EEUU y de Credit Suisse en Europa. El primero fue por una gestión incorrecta del balance que llevó a que la FED acordara la liquidación de la entidad para evitar el contagio al resto de bancos regionales de EEUU. La quiebra del banco americano hizo que los clientes de Credit Suisse empezaran a retirar el dinero de la entidad por lo que el Banco Central de Suiza obligó a UBS a comprar la entidad para evitar un colapso financiero del país. Estos problemas en el sector financiero fueron breves tras las intervenciones de las autoridades monetarias.

En el área geopolítica, la guerra entre Rusia y Ucrania sigue siendo un terrible drama social ya que no se atisba ninguna solución al conflicto. Ucrania parece que esta recuperando terreno frente a un mandatario ruso que cada vez se encuentra más debilitado ante los problemas internos tanto por el aislamiento internacional como por las revueltas militares que se están dando. Por otra parte, el riesgo de una intervención de China en Taiwan sigue latente y no es descartable que en el futuro veamos un incremento de la tensión.

En cuanto al crecimiento económico, las medidas adoptadas por los bancos centrales deberían de llevar a las economías a una ligera recesión en los próximos meses, los datos de empleo no se están resintiendo por lo que si vemos caída de las economías ésta será limitada. En este sentido la economía americana ha ralentizado sus tasas de crecimiento hasta el 2% en el primer trimestre de este año y se espera una tasa de crecimiento ligeramente por encima de cero para el segundo trimestre del año. En la Eurozona, la tasa de crecimiento del primer trimestre fue del +1% y, al igual que EEUU, esperamos cifras de crecimiento muy exiguas para el segundo trimestre del año. Respecto a los datos de empleo, EEUU sigue prácticamente en pleno empleo con unos datos de paro en mínimos históricos cercanos al 3,50% y la Zona Euro en niveles, también, históricamente bajos del 6,60%.

En línea con lo comentado anteriormente los datos de expectativas han ido a la baja. En EEUU, los datos de ISM y de PMI manufacturero indican recesión en el sector ya que se encuentran en niveles por debajo de 50 y, sin embargo los del sector servicios están claramente por encima de 50 lo que implica expansión. En la Zona Euro, a pesar de los buenos datos del sector de servicios el mal comportamiento del manufacturero ha llevado a que los índices de confianza estén en niveles de recesión

Evolución de la renta fija

Las decisiones de los bancos centrales y los comentarios de los distintos miembros reiterando la necesidad de controlar la inflación a través de subidas de tipos de interés, ha tenido su impacto en cada una de las curvas soberanas de referencia. Por el lado de EE.UU., la pendiente de la curva se invertía más durante este semestre hasta los -109 puntos básico llegando a cotizar el 10 años americano en el 3,84% y el 2 años americano en el 4,90% al final del período.

En el viejo continente, destacar el distinto comportamiento entre el Reino Unido y Europa como consecuencia del aislamiento económico de la primera tras el Brexit y su falta de control de la inflación. Así, los GILTS, en el tramo a dos años, pasó de cotizar en el 3,57% a 5,27% (+170 puntos básicos) y el diez años inglés del 3,67% al 4,38% (+71 puntos básicos). Europa por su parte veía como los tipos de interés en el año tendían a la baja en los tramos largo y al alza en los cortos, el 10 años alemán cerraba el semestre 17 puntos básicos por debajo (2,39% rentabilidad) y el dos años ampliaba 45 puntos básicos hasta marcar una rentabilidad de 3,19%. La deuda periférica, ha tenido un buen comportamiento en línea con el 10 años alemán. El 10 años italiano cotizaba a cierre del período en 4,06% (-63 puntos básicos) y el español en 3,38% (-28 puntos básicos).

Aunque penalizado por los temores recesivos y la menor acción compradora de los bancos centrales, la deuda corporativa ha tenido un comportamiento positivo en el semestre especialmente en los de alta rentabilidad que han estrechado -73pb en Eurozona y -54pb en USA, más que el crédito en grado de inversión o de alta calidad crediticia en Europa (-17pb) o en USA que estrechaban -15pb en USA.

b) Decisiones generales de inversión adoptadas.

Durante el periodo de referencia, se ha mantenido la estructura de la cartera, con el objetivo de que el fondo cumpla con el objetivo de rentabilidad no garantizado indicado en el folleto informativo.

c) Índice de referencia.

El fondo obtuvo en el periodo una rentabilidad del 2,51%. Al no tener índice de referencia el fondo, a modo comparativo la Letra del Tesoro registró durante el periodo una rentabilidad del 4,61%.

d) Evolución del Patrimonio, partícipes, rentabilidad y gastos de la IIC.

El patrimonio del fondo al cierre del periodo ascendía a 57.103.098,24 euros, lo que supone una variación del 1,22%, respecto al periodo anterior. En cuanto al número de partícipes, a fecha fin de periodo el fondo cuenta con un total de 2.902 partícipes, lo que supone una variación con respecto al periodo anterior del -1,09%.

El fondo ha obtenido una rentabilidad del 2,51%, una vez deducidos los gastos totales del fondo que han supuesto un 0,18%.

El fondo obtuvo una RENTABILIDAD por patrimonio medio diario en el periodo del 2,48%: 2,66% por la inversión en contado, y -0,18% por gastos directos (Tabla 2.4.).

e) Rendimiento del fondo en comparación con el resto de fondos de la gestora.

Los fondos gestionados por Unigest con la misma vocación tuvieron una rentabilidad media ponderada del 2,26%. Comparativamente, el fondo lo hizo mejor en el periodo de referencia.

2. INFORMACIÓN SOBRE LAS INVERSIONES.

a) Inversiones concretas realizadas durante el periodo.

A 30 de junio de 2023 la inversión en CECABANK, S.A. de activos financieros, depósitos, derivados e hipotecarios es del 1,5%.

La rentabilidad finalmente obtenida por el fondo será distinta al verse afectada, en primer lugar, por los gastos y comisiones imputables a la IIC y como consecuencia de los posibles cambios que pudieran producirse en los activos mantenidos en cartera a la evolución de mercado de los tipos de interés y del crédito de los emisores. Para el valor FR0013422623: MOODY bajó el rating pasando de Baa3 a Ba1.

b) Operativa de préstamo de valores. No aplica

c) Operativa en derivados y adquisición temporal de activos.

No se han pactado adquisiciones temporales de activos a un plazo superior a 7 días.

d) Otra información sobre inversiones.

Las inversiones subyacentes a este producto financiero no tienen en cuenta los criterios de la UE para las actividades económicas medioambientalmente sostenibles. Durante el periodo de referencia no se ha producido ningún exceso o incumplimiento sobrevenido que no haya quedado regularizado antes del fin de dicho periodo.

3. EVOLUCIÓN DEL OBJETIVO CONCRETO DE RENTABILIDAD.

El valor liquidativo actual del fondo es de 5,310004 euros y el valor liquidativo no garantizado a vencimiento es de 6,123654 euros; por tanto, se encuentra por debajo del valor no garantizado a vencimiento en -0,81 euros por participación. Todos los reembolsos efectuados se realizarán siempre al valor liquidativo aplicable a dicha fecha correspondiente, valorado a precios de mercado, sobre el que no existe garantía alguna y al que resultará aplicable la comisión que indica en el Folleto Informativo del fondo. La desviación en que incurriría frente al mantenimiento de la inversión a vencimiento a fecha actual sería del 86,71 %.

4. RIESGO ASUMIDO POR EL FONDO.

El fondo ha tenido una volatilidad acumulada en el año del 4,36%, que se utiliza como medida de riesgo. A modo comparativo la volatilidad de la Letra del Tesoro a un año, para el mismo periodo, se ha situado en el 4,29%. Indicar que mayor volatilidad significa mayor riesgo.

Para el cumplimiento del límite de exposición máxima al riesgo de mercado asociada a instrumentos financieros derivados se aplica la metodología del compromiso. Para dicho cómputo no se tienen en cuenta aquellas operaciones a plazo que se corresponden con la operativa habitual de contado del mercado en el que se realizan. Estas operaciones no suponen un riesgo de contraparte ya que se liquidan en condiciones de entrega contra pago.

La Sociedad Gestora cuenta con sistemas internos de control de la profundidad del mercado de valores en que invierte la IIC, considerado la negociación habitual y el volumen invertido, con objeto de procurar una liquidación ordenada de las posiciones de la IIC a través de los mecanismos normales de contratación. La Sociedad Gestora cuenta con procedimientos adoptados para evitar los conflictos de interés y sobre las operaciones vinculadas realizadas durante el periodo. El fondo ha realizado operaciones vinculadas de las previstas en el artículo 67 de la LIIC y 139 del RIIC. Un Órgano de Seguimiento de la Sociedad Gestora ha verificado que dichas operaciones se han realizado en interés exclusivo de la IIC y a precios o en condiciones iguales o mejores que los de mercado cumpliendo, de esta forma, con lo establecido en el procedimiento de operaciones vinculadas recogido en el Reglamento interno.

5. EJERCICIO DERECHOS POLÍTICOS. No aplica

6. INFORMACIÓN Y ADVERTENCIAS CNMV. No aplica

7. ENTIDADES BENEFICIARIAS DEL FONDO SOLIDARIO E IMPORTE CEDIDO A LAS MISMAS. No aplica

8. COSTES DERIVADOS DEL SERVICIO DE ANÁLISIS. No aplica

9. COMPARTIMENTOS DE PROPÓSITO ESPECIAL (SIDE POCKETS). No aplica

10. PERSPECTIVAS DE MERCADO Y ACTUACIÓN PREVISIBLE DEL FONDO.

Al igual que en el semestre anterior, la inflación y sus implicaciones sobre la acción de los Bancos Centrales (BCs), seguirá siendo la variable directriz del sentimiento de mercado, con los inversores tratando de anticipar el entorno de crecimiento que pueda derivar de las políticas restrictivas aplicadas hasta la fecha. La evolución de la guerra entre Rusia y Ucrania, sigue generando preocupación, y en cualquier momento puede volver a ser el centro de atención, con un impacto relevante sobre la actividad económica europea. La reapertura de China ha tenido un impacto limitado, con una evolución

mixta en el periodo, que está obligando a la adopción de medidas de estímulo por parte de las autoridades del gigante asiático. La moderación en los datos de inflación puede abrir un nuevo periodo en la dinámica de los BCs, que tendrán que ser muy precisos en la comunicación, para evitar movimientos no deseados en los mercados de deuda. La deuda soberana seguirá presionada por las decisiones de política monetaria, mientras la deuda corporativa seguirá condicionada por el comportamiento de las bolsas, favorecida por la prima de retorno que ofrece sobre las acciones, siendo el mayor temor una recesión severa que podría traducirse en incrementos de las tasas de impago, algo que en este momento no descuenta el mercado. La prima de riesgo española se ha movido en un rango estrecho (91pb-113pb), finalizando el periodo en los 99pb. De cara al segundo semestre, no esperamos grandes cambios, moviéndose en un rango de 90pb-120pb, condicionado por la acción del BCE.

10. Detalle de inversiones financieras

Descripción de la inversión y emisor	Divisa	Periodo actual		Periodo anterior	
		Valor de mercado	%	Valor de mercado	%
ES0211845310 - Bonos CELLNEX 1,000 2027-02-27	EUR	1.351	2,37	1.298	2,30
ES0213307061 - Bonos BANKIA 1,125 2026-11-12	EUR	1.346	2,36	1.332	2,36
Total Renta Fija Privada Cotizada mas de 1 año		2.697	4,72	2.630	4,66
TOTAL RENTA FIJA COTIZADA		2.697	4,72	2.630	4,66
TOTAL RENTA FIJA		2.697	4,72	2.630	4,66
TOTAL INVERSIONES FINANCIERAS INTERIOR		2.697	4,72	2.630	4,66
XS1203859928 - Bonos BRITISH AMER.TOBACO 1,250 2026-12-13	EUR	2.625	4,60	2.570	4,56
XS1204154410 - Bonos CREDIT AGR.IND. 2,625 2027-03-17	EUR	1.407	2,46	1.422	2,52
XS1508450688 - Bonos UNICREDIT 2,125 2026-10-24	EUR	1.422	2,49	1.414	2,51
FR0013232444 - Bonos CAISSE EPARG 6,000 2027-01-23	EUR	1.595	2,79	1.621	2,87
FR0013422623 - Bonos EUTELSAT SA 2,250 2027-04-13	EUR	2.453	4,30	2.402	4,26
FR0013452893 - Bonos TIKEHAU INVESTMENT M 2,250 2026-07-14	EUR	4.071	7,13	3.920	6,95
FR0013476090 - Bonos RCI BANQUE SA 1,125 2026-10-15	EUR	2.585	4,53	2.537	4,50
FR0013479276 - Bonos SOCIETE GENERALE 0,750 2027-01-25	EUR	1.313	2,30	1.296	2,30
FR0013510823 - Bonos HOLDING D'INTRASTRUC 2,500 2027-02-04	EUR	1.405	2,46	1.396	2,47
XS1617830721 - Bonos WELLS FARGO & COMPAN 1,500 2027-05-24	EUR	1.974	3,46	1.964	3,48
XS2325733413 - Bonos STELLANTIS 0,625 2026-12-30	EUR	5.016	8,78	4.896	8,68
XS1627343186 - Bonos FCC AQUALIA SA 2,629 2027-03-08	EUR	2.057	3,60	2.025	3,59
XS2027364327 - Bonos LOGICOR FINANCIING 1,625 2027-04-15	EUR	2.434	4,26	2.357	4,18
XS1843443190 - Bonos ALTRIA GROUP 2,200 2027-04-15	EUR	2.691	4,71	2.621	4,65
XS1548444816 - Bonos BANCO SANTANDER 3,125 2027-01-19	EUR	2.501	4,38	2.542	4,51
XS1951313763 - Bonos IMPERIAL BRANDS PLC 2,125 2026-11-12	EUR	4.446	7,79	4.334	7,68
XS1562614831 - Bonos BANCO BILBAO VIZCAYA 3,500 2027-02-10	EUR	2.542	4,45	2.584	4,58
XS1969600748 - Bonos CNH INDUSTRIAL FIN 1,750 2026-12-25	EUR	1.389	2,43	1.387	2,46
XS1470601656 - Bonos BNPI 2,250 2027-01-11	EUR	2.715	4,76	2.749	4,87
XS2177555062 - Bonos AMADEUS 2,875 2027-02-20	EUR	1.932	3,38	1.944	3,45
XS2081500907 - Bonos SERVICIOS MEDIO AMBI 1,661 2026-09-23	EUR	1.382	2,42	1.329	2,36
XS1587911451 - Bonos BANQUE FED CRED MUTU 2,625 2027-03-31	EUR	1.398	2,45	1.423	2,52
XS2193982803 - Bonos UP JOHN FINANCE 1,362 2027-04-23	EUR	1.324	2,32	1.307	2,32
Total Renta Fija Privada Cotizada mas de 1 año		52.676	92,25	52.041	92,25
TOTAL RENTA FIJA COTIZADA		52.676	92,25	52.041	92,25
TOTAL RENTA FIJA		52.676	92,25	52.041	92,25
TOTAL INVERSIONES FINANCIERAS EXTERIOR		52.676	92,25	52.041	92,25
TOTAL INVERSIONES FINANCIERAS		55.374	96,97	54.672	96,91

Notas: El período se refiere al final del trimestre o semestre, según sea el caso.

Los productos estructurados suponen un 0,00% de la cartera de inversiones financieras del fondo o compartimento.

11. Información sobre la política de remuneración

No aplicable

12. Información sobre las operaciones de financiación de valores, reutilización de las garantías y swaps de rendimiento total (Reglamento UE 2015/2365)

No aplica.