

D. José Ibern Gallart, Director General de Caixa d'Estalvis Laietana (CAIXA LAIETANA), con domicilio social en Avenida Lluís Companys, 44-60, 08302 Mataró, y C.I.F: G-08169823, ante la Comisión Nacional del Mercado de Valores,

### **CERTIFICA**

Que el contenido del Documento de Registro de Caixa Laietana 2010, inscrito en los registros oficiales de la Comisión Nacional del Mercado de Valores con fecha 8 de junio de 2010, coincide exactamente con el que se adjunta a la presente certificación en soporte informático, y

### **AUTORIZA**

La difusión del citado Documento de Registro a través de la página web de la Comisión Nacional del Mercado de Valores, con fecha 9 de junio de 2010, siendo la vigencia de dicho Documento de un año a partir de la citada fecha de publicación.

Y para que conste a los efectos oportunos, expide la presente certificación en Mataró, a 9 de junio de 2010.

CAIXA D'ESTALVIS DE LAIETANA  
P.P.

---

D. José Ibern Gallart  
Director General

D. JOSÉ IBERN GALLART, actuando en nombre y representación de Caixa d'Estalvis Laietana (CAIXA LAIETANA), debidamente facultado al efecto,

MANIFIESTA

Que referente a la incorporación de la Cuenta de Resultados Consolidada en el DOCUMENTO DE REGISTRO CAIXA LAIETANA 2010, concretamente en la página 41 del citado documento, existe una discrepancia entre los datos que se dice van a ser presentados a continuación y la información que realmente se incluye, habiendo de prevalecer ésta última, y por ello,

SOLICITA

Se tenga constancia que:

Donde dice:

*“Correspondiente al 31 de marzo de 2010 y 31 de diciembre de 2009”*

Debería decir:

*“Correspondiente al 31 de marzo de 2010 y 31 de marzo de 2009”*

Y para que conste a los efectos oportunos, firma la presente en Mataró, a 8 de junio de 2010.

CAIXA D'ESTALVIS LAIETANA  
P.P.

D. JOSÉ IBERN GALLART  
Director General



## **DOCUMENTO DE REGISTRO**

### **CAIXA LAIETANA 2010**

El presente Documento de Registro ha sido elaborado conforme al Anexo XI del Reglamento (CE) nº 809/2004, y ha sido inscrito en los Registros Oficiales por la Comisión Nacional del Mercado de Valores con fecha 8 de junio de 2010.

## ÍNDICE

### **I. FACTORES DE RIESGO**

### **II. DOCUMENTO DE REGISTRO (ANEXO XI del Reglamento (CE) nº 809/2004)**

#### **1 PERSONAS RESPONSABLES**

- 1.1. Personas responsables de la información que figura en el documento de registro
- 1.2. Declaración de los responsables

#### **2 AUDITORES DE CUENTAS**

- 2.1. Auditores del Emisor
- 2.2. Renuncia de los auditores de sus funciones

#### **3 FACTORES DE RIESGO**

- 3.1. Revelación de los factores de riesgo

#### **4 INFORMACIÓN SOBRE EL EMISOR**

- 4.1. Historial y evolución del Emisor
  - 4.1.1. Nombre legal y comercial del Emisor
  - 4.1.2. Lugar de registro del Emisor y número de registro
  - 4.1.3. Fecha de constitución y período de actividad
  - 4.1.4. Domicilio y personalidad jurídica del Emisor
  - 4.1.5. Acontecimientos recientes

#### **5 DESCRIPCIÓN DEL EMISOR**

- 5.1. Actividades principales
  - 5.1.1. Principales actividades
  - 5.1.2. Indicación nuevo producto y/o actividades significativas
- 5.1.3. Mercados principales
  - 5.1.4. Declaración del Emisor relativa a su competitividad

#### **6 ESTRUCTURA ORGANIZATIVA**

- 6.1. Descripción del Grupo y posición del Emisor en el mismo
- 6.2. Dependencia del Emisor de otras entidades del Grupo

#### **7 INFORMACIÓN SOBRE TENDENCIAS**

- 7.1. Declaración de que no ha habido ningún cambio en las perspectivas del Emisor desde la fecha de sus últimos estados financieros

7.2. Información sobre cualquier hecho que pueda tener una incidencia importante en las perspectivas del Emisor

## 8 PREVISIONES O ESTIMACIONES DE BENEFICIOS

- 8.1. Declaración que enumere los principales supuestos en los que el Emisor ha basado su previsión o estimación
- 8.2. Informe elaborado por contables o auditores independientes
- 8.3. Previsión o estimación de los beneficios

## 9 ÓRGANOS ADMINISTRATIVO, DE GESTIÓN Y DE SUPERVISIÓN

- 9.1. Composición de los órganos administrativo, de gestión y de supervisión
- 9.2. Conflictos de intereses de los órganos administrativos, de gestión y de supervisión

## 10 ACCIONISTAS PRINCIPALES

## 11 INFORMACIÓN FINANCIERA RELATIVA AL ACTIVO Y EL PASIVO DEL EMISOR, POSICIÓN FINANCIERA Y PÉRDIDAS Y BENEFICIOS

- 11.1. Información Financiera Histórica Auditada
- 11.2. Estados financieros
- 11.3. Auditoría de la información financiera histórica anual
  - 11.3.1. Declaración de que se ha auditado la información financiera histórica
  - 11.3.2. Indicación de qué otra información ha sido auditada
  - 11.3.3. Fuente de los datos financieros
- 11.4. Edad de la información financiera más reciente
- 11.5. Información intermedia y demás información financiera
- 11.6. Procedimientos judiciales y de arbitraje
- 11.7. Cambio significativo en la posición financiera del Emisor
  - 11.7.1. Evolución de los Recursos propios y el Coeficiente de Solvencia de Caixa Laietana

## 12 CONTRATOS IMPORTANTES

## 13 INFORMACIÓN DE TERCEROS, DECLARACIONES DE EXPERTOS Y DECLARACIONES DE INTERÉS

- 13.1. Declaración o informe atribuido a una persona en calidad de experto
- 13.2. Confirmación de que la información se ha reproducido con exactitud

## 14 DOCUMENTOS PRESENTADOS

## **I FACTORES DE RIESGO DEL EMISOR**

### **Riesgo de Mercado**

Riesgo de pérdida ante movimientos adversos en los precios de los productos en los mercados financieros. Los riesgos de mercado aparecen cuando se mantiene una posición abierta en un determinado instrumento (dentro o fuera del balance) y pueden ser eliminados a través de coberturas o deshaciendo la operación. Dada su orientación preferente al negocio bancario minorista, Caixa Laietana mantiene en general una baja exposición a este tipo de riesgo y cuenta para su control con una serie de límites predeterminados y un modelo de medición basado en la metodología de Valor en Riesgo (VaR).

A través de dicho modelo de cuantificación del riesgo, la Entidad mide la máxima pérdida que una cartera puede experimentar en un determinado horizonte temporal y para un determinado nivel de confianza. Concretamente se utilizan mediciones para horizontes temporales de 7 días y un mes e intervalos de confianza del 95% y 99% para las carteras disponibles para la venta y horizontes temporales de 1 día y 7 días e intervalos de confianza de 95% y 99% para las carteras de negociación.

Cabe señalar asimismo que las inversiones en renta variable que mantiene la entidad representan únicamente un 1,22% de sus activos totales a 31 de diciembre de 2009 y se componen principalmente de participaciones en compañías de servicios con un alto grado de recurrencia en sus ingresos.

### **Riesgo de Crédito**

Pérdidas derivadas del incumplimiento de un acreditado en alguna de sus obligaciones. Caixa Laietana gestiona este riesgo en base a los siguientes parámetros:

- El mantenimiento de una cartera crediticia con un nivel de riesgo bajo, debido al predominio del crédito con garantía hipotecaria (83,75%) y, dentro de éste, del destinado a la adquisición de vivienda a particulares (34,78%), promoción inmobiliaria (37%) y resto de actividades industriales y de explotación (24%).
- Limitación de las concentraciones de riesgo y, recíprocamente, mantenimiento de un elevado grado de diversificación en el número y tipología de los acreditados, con una orientación dominante a centrar la actividad crediticia en la zona de actuación propia de la entidad, donde ésta cuenta con un mayor grado de experiencia, conocimiento y proximidad a las condiciones del mercado. En términos de localización geográfica, el 91,96% del crédito a la clientela se localiza en la Comunidad Autónoma de Cataluña y en relación al régimen de garantías, la proporción de crédito a la clientela respaldado por garantías reales alcanza el 85,15%.

- La existencia de un modelo de gestión de riesgos crediticios que establece distintos niveles de aprobación dependiendo de las características e importe de las propuestas, así como sistemas específicos para la documentación de las mismas, concesión, seguimiento y recuperación.

**Comparativa sobre la solvencia y la evolución de la morosidad a 31/12/2009 y 31/12/2008.**

A continuación se incluye una comparativa sobre la solvencia a 31/12/2009 y 31/12/2008; no se dispone de datos de solvencia y recursos propios a 31/03/2010 a efectos de realizar una comparativa.

	31/12/09	31/12/08	Variación %
COEF. SOLVENCIA (consolidado)	11,14%	10,38%	7,32%
Core Capital (consolidado)	5,30%	4,92%	7,72%
TIER 1 (consolidado)	7,23%	6,58%	9,88%
TIER 2 (consolidado)	3,91%	3,80%	2,89%
Recursos Propios Básicos (miles €)	513.538	477.447	7,56%
Recursos Propios 2ª Categ. (miles €)	278.609	275.927	0,97%
Recursos Propios Totales (miles €)	792.147	753.374	5,15%

*Los datos de ambos ejercicios están elaborados conforme a la Circular 3/2008 del Banco de España.*

Para el cálculo de los recursos propios necesarios la Entidad emplea el método estándar para el riesgo de crédito y el riesgo de mercado. Para el riesgo operacional, se emplea el método del indicador básico.

**Comparativa de la evolución de la morosidad y su cobertura a 31/03/2010, 31/12/2009 y 31/12/2008:**

	31/03/2010	Variación %	31/12/2009	Variación %	31/12/2008
RATIO MOROSIDAD (consolidado)	6,33%	14,47%	5,53%	43,64%	3,85%
COBERTURA (consolidado)	28,40%	-16,47%	34%	-29,17%	48%

*Datos elaborados conforme a la Circular 3/2008 del Banco de España.*

A la fecha de inscripción del presente Documento de Registro, el Emisor tiene asignados los siguientes ratings para sus emisiones a largo plazo y corto plazo por la agencia de calificación de riesgos crediticios FITCH Ratings Ltd. y la última fecha de revisión fue el 24 de mayo de 2010.

	<u>Calificación Actual</u>
Largo Plazo (*)	BBB-
Corto Plazo (*)	F3
Individual (*)	C/D
Apoyo	3
Participaciones Preferentes (*)	B+

*(\*)Estas calificaciones se encuentran en Rating Wacht Negative*

### **Riesgo de tipo de interés**

Se refiere al efecto negativo que pueden tener las oscilaciones de los tipos de interés sobre el valor económico del balance y sobre el margen de intermediación de la entidad, debido a la existencia de desfases temporales en los vencimientos de las masas que configuran el activo y el pasivo del balance.

Caixa Laietana realiza operaciones de cobertura de valor razonable sobre determinados instrumentos financieros contratados, con la finalidad de mitigar el riesgo de tipo de interés.

En relación al nivel de exposición al riesgo de tipos de interés del Grupo señalar que, a 31 de diciembre de 2009, para una variación al alza de 250 puntos básicos a un horizonte temporal de un año, supondría una variación del valor económico del Grupo del -6,10% y una variación de su margen de intermediación del -16,73%.

Los resultados mostrados en el párrafo anterior se han realizado bajo el supuesto de que no se produzca crecimiento en las masas de balance y que el Grupo se limite a renovar las operaciones vencidas por otras de las mismas características.

### **Riesgo Operacional**

Pérdidas generadas como consecuencia de procesos internos inadecuados, errores humanos, incorrecto funcionamiento de los sistemas informáticos o acontecimientos externos. Caixa Laietana trata de cubrir este riesgo mediante la capacitación de su personal, la definición de procedimientos y el control de los mismos.

### **Riesgo de Liquidez**

Existen dos tipos de riesgo de liquidez: Riesgo de liquidez de producto y riesgo de liquidez de financiación.



## **1. Riesgo de Liquidez de Mercado / Producto**

Es el riesgo de que Caixa Laietana no sea capaz de deshacer una posición de una forma oportuna, sin sufrir distorsiones en el precio de mercado y en coste de la operación. Este riesgo se evalúa considerando la relación entre diferentes mercados, la profundidad de cada mercado, el plazo de los productos no vencidos y otros factores.

La entidad cuenta con una serie de límites y procedimientos cuyo propósito es mantener una reserva de activos con un elevado grado de liquidez.

## **2. Riesgo de Liquidez de Financiación**

Este riesgo se refiere a la capacidad de llevar a cabo las necesidades de inversión y financiación por motivos de desfase en los flujos de caja, es decir, la escasez de fondos para hacer frente a futuros compromisos. Los principales instrumentos con los que Caixa Laietana cuantifica y controla este riesgo son la programación de las necesidades de financiación y análisis periódico de las desviaciones, de forma integrada en el proceso presupuestario, y el análisis periódico de los plazos de exigibilidad de los activos y pasivos de balance mediante la técnica de “gap’s” de liquidez.

Caixa d’Estalvis Laietana dispone de un plan de contingencia de liquidez desarrollado por el Comité de Gestión Global de Riesgos y aprobado por el Consejo de Administración en el que se regula las medidas y los procedimientos que seguirá la Entidad para prevenir y resolver eventuales problemas de liquidez que puedan originarse por situaciones de crisis derivadas tanto de origen endógeno como exógeno.

Durante el ejercicio 2009, las actuaciones llevadas a cabo por la Entidad para reforzar la liquidez han sido las siguientes:

- Emisión de cédulas hipotecarias AyT Cédulas Cajas Global Serie XXII, por un importe de 100 millones de euros y a un plazo de 3 años.
- Emisión de cédulas hipotecarias TdA 15, por un importe de 150 millones de euros y a un plazo de 4 años.
- Emisión de bonos simples con aval del Estado, por un importe de 50 millones de euros y a un plazo de 2,5 años.
- Emisión de bonos simples con aval del Estado, por un importe de 330 millones de euros y a un plazo de 3 años.
- Renovación del programa de pagarés por un importe de 300 millones de euros ampliable a 600 millones, con un vencimiento de hasta 18 meses.

Dada la estructura minorista del balance de la Caja, en la que los depósitos de los clientes son el instrumento fundamental de financiación, la escala de vencimientos de activos y pasivos ajustando los vencimientos de los depósitos a la vista en base a la experiencia histórica de la Entidad en los últimos 5 años, muestra a 31 de diciembre de 2009 “gaps” negativos de 0,4

millones hasta un mes, 0,6 millones entre 1 y 3 meses, 0,6 millones entre 3 y 6 meses, 1 millón entre 6 y 12 meses y de 12 a 60 meses 0,2 millones de euros . A partir de los 5 años el gap es positivo en toda la escala de vencimiento.

A 31 de diciembre de 2009 el saldo neto de depósitos de Bancos Centrales y depósitos de Entidades de Crédito ascendía a 43.859 miles de euros.

### **3. Riesgo de tipo de cambio**

Riesgo de incurrir en pérdidas debido a una variación en los tipos de cambio.

La operatoria en divisas se realiza básicamente como cobertura de riesgo de cambio y correspondencia de los vencimientos entre los pasivos y activos. Se establece un límite en la posición global neta, que se revisa periódicamente.

La posición en divisas a nivel consolidado representa un 0,02% tanto respecto al total activo como al total pasivo.

### **4. Riesgo de contrapartida**

Es el riesgo de crédito asumido con otras entidades financieras en operaciones de tesorería, tanto dentro como fuera de balance.

El riesgo de contrapartida, como variante del riesgo de crédito, contempla las exposiciones con entidades financieras asumido con todo tipo de operaciones y representa la probabilidad de incumplimiento por la contrapartida de sus obligaciones de pago en los plazos pactados.

El órgano que tiene encomendada la gestión del riesgo de contrapartida en la Entidad es el Comité de Gestión Global de Riesgos que establece y aplica la líneas de actuación precisas para gestionar este riesgo de acuerdo con los niveles máximos de riesgo con cada contrapartida que está dispuesto a asumir, por delegación del Consejo de Administración.

El control de estos límites permiten conocer, la línea de crédito disponible para cada contrapartida y su nivel de exposición para los distintos productos y plazos.

Las líneas de crédito así establecidas se actualizan como mínimo anualmente y se analizan periódicamente los eventos corporativos que pudieran afectar a la estructura de límites. Todas las modificaciones en dichos límites deberán ser aprobadas por el Comité de Gestión Global de Riesgos y el Consejo de Administración.

## **1 PERSONAS RESPONSABLES**

### **1.1 PERSONAS RESPONSABLES DE LA INFORMACIÓN QUE FIGURA EN EL DOCUMENTO DE REGISTRO**

D. José Ibern Gallart, en nombre y representación de Caixa d'Estalvis Laietana (en adelante "Caixa Laietana" o "el Emisor"), en su calidad de Director General, asume la responsabilidad de la información que figura en el presente Documento de Registro.

### **1.2 DECLARACIÓN DE LOS RESPONSABLES**

D. José Ibern Gallart asegura que, tras comportarse con una diligencia razonable para garantizar que así es, la información contenida en el presente Documento de Registro es, según su conocimiento, conforme a los hechos y no incurre en ninguna omisión que pudiera afectar a su contenido.

## **2 AUDITORES DE CUENTAS**

### **2.1 AUDITORES DEL EMISOR**

Las cuentas anuales e informes de gestión individuales y consolidados de Caixa Laietana y las sociedades de su Grupo, correspondientes a los ejercicios 2008 y 2009 han sido auditados por la firma de auditoría externa Ernst & Young S.L., que tiene su domicilio social en Plaza Pablo Ruiz Picasso número 1, 28020 Madrid, con C.I.F. B-78970506, inscrita en el Registro Mercantil de Madrid, en el Tomo 12.749, Libro 0, Folio 215, Sección 8, Hoja M-23123, inscripción 116; y en el Registro Oficial de Auditores de Cuentas (ROAC) con el nº S0530.

### **2.2 RENUNCIA DE LOS AUDITORES DE SUS FUNCIONES**

Los auditores no han renunciado ni han sido reasignados ni apartados de sus funciones durante el periodo cubierto por la información financiera histórica.

### **3 FACTORES DE RIESGO**

#### **3.1 REVELACIÓN DE LOS FACTORES DE RIESGO**

Los factores de riesgo que puedan afectar a la capacidad del Emisor de cumplir sus compromisos con los inversores han sido detallados en la sección I del presente Documento.

## **4 INFORMACIÓN SOBRE EL EMISOR**

### **4.1 HISTORIAL Y EVOLUCIÓN DEL EMISOR**

#### **4.1.1 Nombre legal y comercial del Emisor**

Razón social: CAIXA D'ESTALVIS LAIETANA

Denominación comercial: "CAIXA LAIETANA"

#### **4.1.2 Lugar de registro del Emisor y número de registro**

Está inscrita:

- Con el número 5 en el Registro de Cajas de Ahorros de Catalunya de la Dirección General de Política Financiera de la Consejería de Economía y Finanzas de la Generalitat de Catalunya.
- Con el número 31 en el Registro Especial de Cajas Generales de Ahorro Popular del Ministerio de Hacienda, actualmente Registro Especial de Cajas Generales de Ahorro Popular del Banco de España, con el código 2042.
- En el Registro Mercantil de Barcelona, en el tomo 21529, folio 1, hoja B-23609, inscripción 1ª.

#### **4.1.3 Fecha de constitución del Emisor y periodo de actividad**

La "Caixa d'Estalvis Laietana" fue constituida por tiempo indefinido con naturaleza de Caja General de Ahorro Popular, el 8 de febrero de 1863. La Entidad por motivos comerciales podrá utilizar traducciones o contracciones de la denominación original.

#### **4.1.4 Forma jurídica, legislación aplicable y domicilio**

Caixa Laietana es una entidad privada de crédito de naturaleza fundacional, con personalidad jurídica plena, que está sujeta a la normativa y a las regulaciones de las entidades de crédito bancarias o de depósito. Asimismo, es una institución de naturaleza no lucrativa, benéfica y social, independiente de toda empresa, entidad o corporación.

Entre la legislación aplicable cabe destacar:

Normativa Estatal:

- Ley 31/1985, de 2 de agosto de Regulación de las Normas Básicas sobre Órganos Rectores de las Cajas de Ahorros.
- Ley 24/1988 de 28 de julio, del Mercado de Valores.
- Ley 26/1988, de 29 de julio, sobre Disciplina e Intervención de las Entidades de Crédito.
- Circular 4/2004, de 22 de diciembre, del Banco de España relativa a las Normas de Información Financiera Pública y Reservada y a los Modelos de Estados Financieros de las Entidades de Crédito.
- Circular 3/2008, de 22 de mayo, del Banco de España sobre determinación y control de los recursos propios mínimos.
- Circular 6/2008, de 26 de noviembre, del Banco de España de modificación de la Circular 4/2004, de 22 de diciembre.
- Real Decreto 216/2008, de 15 de febrero de recursos propios de las entidades financieras.

Normativa autonómica:

- Decreto legislativo 1/2008, de 11 de marzo, por el que se aprueba el texto refundido de la Ley de Cajas de Ahorros de Cataluña.

La Entidad se encuentra bajo el Protectorado público de la Generalitat de Catalunya, que es ejercido a través del Departament d'Economia i Finances.

Actúa bajo la tutela del Banco de España y del Ministerio de Economía y Hacienda.

Caixa d'Estalvis Laietana, de conformidad con lo establecido en el R.D. 3047/1977, R.D. 2869/1980 y R.D. 2575/1982, está integrada en el Fondo de Garantía de Depósitos de Cajas de Ahorros.

Domicilio social del Emisor:

Carrer Pablo Iglesias,41-43  
08302 MATARÓ  
ESPAÑA

País de constitución: ESPAÑA

Código de identificación fiscal: G-08169823

Teléfono: 93.741.75.00

Fax: 93.790.45.28

E-mail: [admin@caixalaietana.es](mailto:admin@caixalaietana.es)

Dirección en Internet: [www.caixalaietana.es](http://www.caixalaietana.es)

#### 4.1.5 Acontecimientos recientes

La Entidad incluye los siguientes indicadores:

##### Comparativa sobre la solvencia y la evolución de la morosidad a 31/12/2009 y 31/12/2008.

A continuación se incluye una comparativa sobre la solvencia a 31/12/2009 y 31/12/2008; no se dispone de datos de solvencia y recursos propios a 31/03/2010 a efectos de realizar una comparativa.

	31/12/09	31/12/08	Variación %
COEF. SOLVENCIA (consolidado)	11,14%	10,38%	7,32%
Core Capital (consolidado)	5,30%	4,92%	7,72%
TIER 1 (consolidado)	7,23%	6,58%	9,88%
TIER 2 (consolidado)	3,91%	3,80%	2,89%
Recursos Propios Básicos (miles €)	513.538	477.447	7,56%
Recursos Propios 2ª Categ. (miles €)	278.609	275.927	0,97%
Recursos Propios Totales (miles €)	792.147	753.374	5,15%

Los datos de ambos ejercicios están elaborados conforme a la Circular 3/2008 del Banco de España.

Para el cálculo de los recursos propios necesarios la Entidad emplea el método estándar para el riesgo de crédito y el riesgo de mercado. Para el riesgo operacional, se emplea el método del indicador básico.

##### Comparativa de la evolución de la morosidad y su cobertura a 31/03/2010, 31/12/2009 y 31/12/2008.

	31/03/2010	Variación 31/03/2010 - 31/12/2009	31/12/2009	Variación 31/12/2009 - 31/12/2008	31/12/2008
RATIO MOROSIDAD (consolidado)	6,33	12,64	5,53	30,38	3,85
COBERTURA (consolidado)	28,4	-19,72	34,00	-41,18	48,00

Datos elaborados conforme a la Circular 3/2008 del Banco de España.

Desde finales del 2007 se ha incrementado el ratio de morosidad en línea con la evolución de la economía. El total de activos dudosos se reparte en un 69% en operaciones destinadas a financiar actividades productivas y el 31% corresponde clientes particulares. También cabe destacar que la mayor parte de los activos dudosos son con garantía hipotecaria representando más del 91% del total. Así mismo, del total de activos dudosos, el 50% corresponde a garantía hipotecaria sobre viviendas acabadas con deudas inferiores al 80% del valor de tasación, y que



por tanto requieren un volumen de dotaciones inferior. Por otro lado, la disminución en el porcentaje de cobertura se debe a que el aumento del volumen de activos dudosos ha sido superior al incremento del saldo de los fondos de insolvencias. Los Fondos de Insolvencias constituidos cumplen totalmente los requerimientos y recomendaciones que al respecto establece el Banco de España.

En este último ejercicio Caixa Laietana ha seguido desarrollando procesos y herramientas que faciliten una gestión conjunta de los distintos riesgos que asume la Entidad en sus distintas áreas. Estos objetivos y los esfuerzos que se están realizando se enmarcan dentro de las nuevas directrices de Basilea II.

A la fecha de inscripción del presente Documento de Registro, el Emisor tiene asignados los siguientes ratings para sus emisiones a largo plazo y corto plazo por la agencia de calificación de riesgos crediticios FITCH Ratings Ltd. y la última fecha de revisión fue el 24 de mayo de 2010.

	<u>Calificación Actual</u>
Largo Plazo (*)	BBB-
Corto Plazo (*)	F3
Individual (*)	C/D
Apoyo	3
Participaciones Preferentes (*)	B+

*(\*)Estas calificaciones se encuentran en Rating Wacht Negative*

## **5 DESCRIPCIÓN DEL EMISOR**

### **5.1 ACTIVIDADES PRINCIPALES**

#### **5.1.1 Principales actividades**

Las principales actividades financieras y sociales de Caixa Laietana son las propias de toda caja de ahorros, de conformidad con la específica naturaleza jurídica de dichas entidades y con lo que la ley establece y que de acuerdo con los Estatutos pueden distinguirse en dos grandes grupos de actividad:

A) Por un lado, las actividades financieras y de crédito. Al respecto los Estatutos dicen:

*“El objeto social de la Caja consiste en el desarrollo de cuantos servicios y actividades acuerde el Consejo de Administración, y permita la Legislación para las Cajas de Ahorros, y especialmente la promoción del ahorro, realizando operaciones para su captación, retribuyéndolo adecuadamente, e invirtiendo los capitales obtenidos en la financiación de activos en general, mediante la realización de toda clase de operaciones económicas y financieras permitidas por la Ley”.*

Dentro de estas actividades destacan:

- Captación de recursos.
- Actividades de financiación.
- Prestación de servicios.

B) Por otro lado, y como recogen los mismos estatutos: *‘la promoción y mantenimiento de Obras Sociales’.*

**Las principales categorías de productos vendidos y servicios prestados son:**

#### **Relativos a la captación de recursos**

Productos de Pasivo, entendiéndolo por éstos los que constituyen el soporte de los recursos ajenos que el público en general confía a Caixa Laietana, con finalidades tanto de mero depósito a la vista como de ahorro o inversión. Podemos distinguir:

- Cuentas a la vista: Depósitos a la vista con disponibilidad inmediata por los clientes, con remuneración fija o variable y también con remuneración por tramos en función del saldo, tales como Cuentas Corrientes, Cuentas de Ahorro a la Vista, y cuentas destinadas a colectivos específicos de interés preferente para la caja (Comercios, pymes, autónomos, ahorro infantil y ahorro "joven").
- Depósitos a plazo: Depósitos a distintos plazos entre 1 mes y 10 años, con una remuneración pagadera a la frecuencia solicitada por el cliente en algunas modalidades

y con periodicidad preestablecida en otros. Dentro de este apartado cabe mencionar también los productos que dan soporte a incentivos fiscales y aquellos cuya remuneración se realiza en especie. También cabe destacar los depósitos indicados a los mercados bursátiles u otros indicadores financieros con preservación del capital depositado por el cliente y cuya remuneración viene condicionada a la evolución de un índice escogido (Índices bursátiles, cotización de acciones o de divisas, etc.) durante todo el período de la imposición.

- Cesión Temporal de Activos : Cesión de activos, normalmente Deuda del Estado, con pacto de recompra a un plazo que oscila normalmente entre 1 día y 1 año y que permite a la Entidad captar recursos tanto de clientes particulares como de inversores cualificados.

- Al mismo tiempo, como alternativa a los recursos de financiación tradicionales, se dispone de recursos captados a través de la emisión de Cédulas Hipotecarias, Bonos Senior y Pagarés u otros instrumentos que Caixa Laietana pueda emitir en el futuro tales como , Bonos Subordinados o Participaciones Preferentes.

Productos de Desintermediación, entendido como aquellas modalidades de materialización del ahorro cuya gestión queda fuera del ámbito estrictamente bancario por corresponder a entidades gestoras especializadas y en las cuales la Caja asume el papel de captadora de dicho ahorro mediante su red comercial. Sus principales exponentes son :

- Instituciones de Inversión Colectiva: Fondos de Inversión (F.I.) y Sicavs. Actualmente se comercializan fondos de inversión gestionados por la Sociedad Gestora del Grupo, Ges Laietana S.A., Sociedad Gestora de Instituciones de Inversión Colectiva así como una amplia gama de fondos gestionados por otras entidades gestoras, tanto nacionales como extranjeras, que permiten a los clientes de Caixa Laietana seleccionar entre distintas modalidades de cartera y estilos de gestión.

- Productos de Previsión, que incluyen desde Fondos de Pensiones y Planes de Jubilación a otras modalidades como Rentas Vitalicias o Planes de Capitalización que buscan cubrir las necesidades de los clientes en este tipo de productos para plazos que oscilan entre los 3 y los 30 años o más.

### **Relativos a actividades de financiación**

Productos de Activo, entendidos como inversiones de la Caja derivadas de solicitudes de financiación por parte del público. Podemos distinguir:

- Préstamos con garantía hipotecaria: incluyen los destinados a financiar la adquisición de vivienda a particulares, entre ellas figuran también las que recaen sobre Viviendas de protección Oficial y Viviendas a precio tasado. Por otro lado estarían los destinados a

financiar las actividades de explotación principalmente de pequeñas y medianas empresas, de nuestro ámbito de actuación y con importantes vinculaciones con la Caja.

- Operaciones de riesgo con garantía personal:

- Préstamos con garantía personal (diversas modalidades).
- Cuentas de crédito.
- Avales o afianzamientos.

- Descuento comercial: líneas de descuento y descuentos ocasionales.

- Arrendamiento financiero o Leasing

### **Relativos a la prestación de servicios**

- Dentro de lo que podemos denominar Servicios de Extranjero y además, obviamente, del servicio de compraventa de billete extranjero y divisas, se engloban productos relacionados con cobros y pagos con el exterior (cheques, transferencias, remesas documentarias, créditos documentarios seguro de cambio), productos para financiar dichos cobros y pagos (financiación de exportaciones y financiación de importaciones).

- Medios de Pago: Cheques, transferencias, efectivo, tarjetas de débito y crédito. Completando estos servicios, una red de cajeros automáticos y terminales de punto de venta en comercios.

- Servicio de Valores: depósito y custodia de valores, compraventa de valores por cuenta de clientes, cobro y abono de cupones y valores amortizados.

- Domiciliaciones de nóminas, pensiones y recibos.

- Oficina 24 Horas: servicio que permite a los clientes obtener información acerca del estado de sus cuentas, realizar operaciones y ejecutar órdenes de compra y venta de valores cotizados en los mercados de valores durante las 24 horas del día mediante conexión a la Web corporativa en Internet.

- Seguros de vida y no vida. Los seguros de vida se canalizan a través de Laietana Vida, Cia. Seguros de la Caja de Ahorros Laietana, s.a. Sdad Unipersonal. En cuanto a no vida se comercializan productos de diferentes compañías a través de la sociedad del grupo CEA, Corredoria d'Assegurances S.A. que cubren multiriesgo del hogar y multiriesgo empresa, vehículos, asistencia sanitaria y construcción entre otros.

- Productos financieros de cobertura, dirigidos fundamentalmente a clientes que desean protegerse de los efectos de subidas de tipos de interés sobre sus costes de financiación, o aquellos que necesitan protección ante variaciones en los tipos de cambio de las divisas.

### 5.1.2 Indicación de cualquier nuevo producto y/o actividades significativas

Hasta la fecha de inscripción de este Documento, no se han implementado nuevos productos ni se han realizado actividades significativas distintas a las relacionadas en el apartado anterior.

### 5.1.3 Mercados principales

#### Red comercial

A lo largo del ejercicio 2009 se inició un proceso de cierre de oficinas en base a los criterios de rentabilidad y volumen de negocio, que ha perdurado a lo largo del primer trimestre de 2010.

A 31 de diciembre de 2009 el grupo Caixa Laietana contaba con una red de 264 oficinas y una plantilla de 1.083 empleados. La distribución de oficinas por provincias y por comarcas era la siguiente:

Nº Oficinas	31/03/2010	31/12/2009	31/12/2008
Girona	28	30	30
Barcelona	194	199	209
Lleida	2	2	2
Tarragona	6	7	8
Madrid	26	26	28
<b>TOTAL</b>	<b>256</b>	<b>264</b>	<b>277</b>

Nº Oficinas	31/03/2010	31/12/2009	31/12/2008
Alt Camp	1	1	1
Alt Empordà	5	5	5
Alt Penedès	1	1	1
Bages	1	1	1
Baix Camp	2	3	3
Baix Empordà	6	6	6
Baix Llobregat	16	18	23
Barcelonès	67	70	73
Garraf	3	3	3
Garrotxa	1	1	1
Gironès	6	7	7
Maresme	69	69	70
Montsià	1	1	1
La Cerdanya	1	1	1
Osona	1	1	1
Pla de l'Estany	1	1	1
Segrià	2	2	2
Selva	8	9	9
Tarragonès	2	2	3
Vallès Occidental	10	10	11
Vallès Oriental	26	26	26
Madrid	26	26	28
<b>TOTAL</b>	<b>256</b>	<b>264</b>	<b>277</b>

#### 5.1.4 Declaración del Emisor relativa a su competitividad

Caixa d'Estalvis Laietana a fecha 31/12/2009 y según datos publicados por la CECA, ocupa en el ranking de cajas de ahorro nacionales, el puesto 31 respecto al total balance medio, el puesto 29 respecto al crédito a la clientela y el puesto 30 respecto a los recursos de clientes.

En el siguiente cuadro figura la comparación del Grupo Consolidado Caixa Laietana con otras cajas de tamaño similar en cuanto a Activo.

* Datos en miles de Euros	Caixa Laietana	Caixa Terrassa	Caixa Manresa	Caixa Tarragona	Caja Insular Canaria
Total Activo	9.191.184	12.889.701	6.545.050	10.829.304	9.305.178
Crédito a la clientela	6.924.007	8.248.465	4.464.359	6.401.745	6.505.232
Recursos Ajenos (1)	7.406.982	9.487.786	5.030.793	6.303.975	7.280.831
Fondos Propios (2)	420.993	553.795	323.041	472.898	415.231
Beneficios después de impuestos	16.121	35.844	16.548	14.571	25.391
Red de Oficinas (unidades)	264	272	149	302	184
Empleados Actividades Ordinarias (unidades)	1.083	1.569	850	1.421	1.124

\* Fuente: Balance Público de las Cajas de Ahorros publicado por CECA a 31/12/09

(1) Recursos Ajenos: incluye débitos a clientes y pasivos subordinados, no incluye fondos de inversión

(2) Fondos Propios: Reservas

## **6 ESTRUCTURA ORGANIZATIVA**

### **6.1 Descripción del Grupo y posición del Emisor en el mismo**

Caixa Laietana es la entidad dominante del Grupo Financiero de CAIXA D'ESTALVIS LAIETANA. Las sociedades filiales que conforman el Grupo Financiero de CAIXA D'ESTALVIS LAIETANA a la fecha de registro, con indicación del porcentaje de participación que, directa e indirectamente, posee la Caja así como otra información relevante, se detallan en el cuadro que se presenta a continuación. Respecto del mismo, entre diciembre del 2008 y diciembre del 2009, la composición del Grupo Caixa Laietana se ha modificado con la incorporación de nuevas sociedades o con el incremento de la participación de las ya existentes.

Los incrementos de participación sobre sociedades filiales han sido:

- RESTAURA BERLIN, GMBH adquisición participación del 44,5%, sociedad con domicilio social en Alemania y con objeto social promoción inmobiliaria.
- RESTAURA MARATHON GARDENS, SP.ZO.O, adquisición participación 17,02%, sociedad con domicilio social en Polonia y con objeto social promoción inmobiliaria.
- VILADECAVALLS PARK, CENTRO INDUSTRIAL, LOGÍSTICO Y COMERCIAL, S.A., adquisición participación del 6,75 % y con objeto social la promoción inmobiliaria.
- RESIDENCIAL CAN RATÉS, S.L. adquisición participación del 6,07 % y con objeto social la promoción inmobiliaria.
- RADION IBERKAT , S.L. , adquisición participación del 4,81% y con objeto social la promoción inmobiliaria
- INICIATIVAS GESTIOMAT, S.L., adquisición participación de 8,589% y con objeto social la promoción inmobiliaria.

Las altas producidas en este periodo han sido:

- RESIDENCIA FONTSANA, S.L., adquisición participación del 49,24% y con objeto social patrimonial geriátrico.

# CAIXA LAIETANA

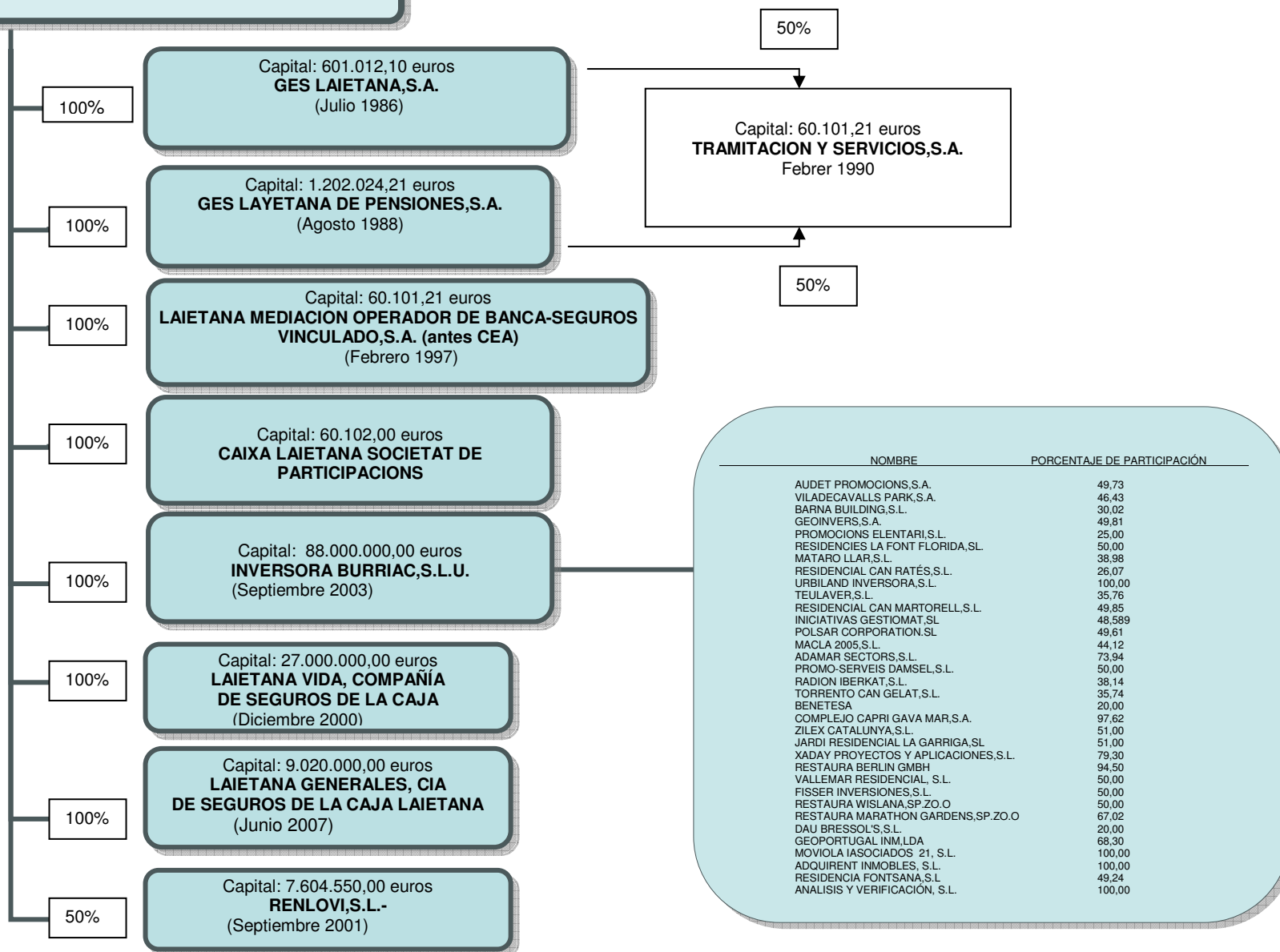



A lo largo del primer trimestre de 2010 no se han producido nuevas altas de sociedades filiales.

En dicho período, los incrementos de participación sobre sociedades filiales han sido:

- ADAMAR SECTORS, S.L. adquisición participación del 7,27%, con objeto social promoción inmobiliaria, hasta alcanzar una participación del 81,21%.
- XADAY PROYECTOS Y APLICACIONES, S.L., adquisición participación 15,55%, con objeto social la explotación geriátrico, hasta alcanzar una participación del 94,85%.
- INICIATIVAS GESTIOMAT, S.L., adquisición participación de 7,091% y con objeto social la promoción inmobiliaria, hasta alcanzar una participación del 55,68%.
- RESIDENCIAL CAN RATÉS, S.L. adquisición participación del 9,31 % y con objeto social la promoción inmobiliaria, hasta alcanzar una participación del 35,38%.

Las bajas por ventas han sido:

- PROMOCIONES ELENARI, S.L. participación del 25% con objeto social la promoción inmobiliaria, se ha vendido en el primer trimestre del 2010 por un importe de 1.047.635.- euros generando una plusvalía de 201.861.- euros.

## **6.2 Dependencia del Emisor de otras entidades del Grupo**

Caixa Laietana no depende de ninguna entidad.

## **7 INFORMACIÓN SOBRE TENDENCIAS**

### **7.1 Declaración de que no ha habido ningún cambio en las perspectivas del Emisor desde la fecha de sus últimos estados financieros.**

Desde 31 de diciembre de 2009, fecha de los últimos estados financieros publicados y auditados, no ha habido ningún cambio importante que condicione las perspectivas de Caixa Laietana.

### **7.2. Información sobre cualquier hecho que pueda tener una incidencia importante en las perspectivas del Emisor.**

El Consejo de Administración de Caixa d'Estalvis Laietana acordó en su sesión de 25 de noviembre de 2009 iniciar conversaciones con Caixa D'Estalvis Penedés en relación al desarrollo de un proceso de fusión de ambas entidades. Asimismo, en el mismo Consejo, se presentó el Proyecto de Integración. A finales del mismo ejercicio dichas conversaciones quedaron

congeladas, a la vez que hasta la fecha se han iniciado contactos con otras entidades nacionales con el fin de estudiar otras posibles alianzas.

Con fecha 28 de mayo de 2010, Caixa Laietana ha comunicado a la C.N.M.V mediante Hecho Relevante, que en esa misma fecha la Entidad ha iniciado conversaciones con C.A. y M.P. de Madrid, Caja Insular A. de Canarias, S.A. y M.P. de Ávila, C.A. y M.P. de Segovia y C.A. de la Rioja para la posible formación de un Sistema Institucional de Protección (SIP), estando el proceso en fase preliminar y adicionalmente, en su caso, sujeto a la aprobación de los Órganos de Gobierno de las respectivas Entidades y de las autorizaciones administrativas competentes.

## **8 PREVISIONES O ESTIMACIONES DE BENEFICIOS**

Caixa Laietana ha optado por no incluir en este Documento de Registro una previsión o una estimación de beneficios.

### **8.1 Declaración que enumere los principales supuestos en los que el Emisor ha basado su previsión o estimación**

No aplicable

### **8.2 Informe elaborado por contables o auditores independientes**

No aplicable

### **8.3 Previsión o estimación de los beneficios**

No aplicable

## **9 ÓRGANOS ADMINISTRATIVO, DE GESTIÓN Y DE SUPERVISIÓN**

### **9.1 Composición de los órganos administrativos, de gestión y de supervisión**

#### **A) El Consejo de Administración.**

El Consejo de Administración, en su calidad de órgano delegado de la Asamblea General, tiene encomendados el gobierno, gestión, administración y representación de la Caja, con plenitud de facultades y sin otras limitaciones que las reservadas expresamente a la Asamblea General por el artículo 18 de los Estatutos de Caixa d'Estalvis Laietana.

El Consejo de Administración lo forman 12 miembros, que tienen la denominación de «Vocal», y proceden de los diferentes grupos de designación que conforman la Asamblea, de la siguiente forma:

- a) 2 Vocales procedentes del grupo de las Corporaciones Locales y las Entidades Territoriales creadas por la Generalidad, del ámbito de actuación de la Caja.
- b) 5 Vocales procedentes del grupo de los Impositores de la Caja.
- c) 4 Vocales procedentes de la Asociación “Amigos de Don José García Oliver” y de las demás Entidades de carácter cultural, científico, benéfico, cívico, económico o profesional de reconocido arraigo en el ámbito territorial de actuación de la Caja (procedentes de las Entidades Representativas y Fundadora)
- d) 1 Vocal procedente del grupo de los empleados de la Caja.

Se nombrará también un 25%, redondeado en exceso, de Vocales del Consejo suplentes para cada grupo, que ocuparán las vacantes de los titulares por el mismo sistema previsto para la Asamblea General.

A la fecha de inscripción de este Documento de Registro el Consejo de Administración está integrado por las siguientes personas:

Cargo	Nombre	Fecha Nombram.	Última Renovac.	Tipo de Representación
PRESIDENTE	JAUME BOTER DE PALAU RÀFOLS	08.06.1998	06.06.2006	Entidades Representativas y Fundadora
VICEPRESIDENTE 1º	JORDI BELTRAN SERRA	24.05.2004	05.05.2008	Impositores
VICEPRESIDENTE 2º	MIGUEL CABRÉ JUNQUERAS	06.06.2006		Entidades Representativas y Fundadora
VOCAL	SANTIAGO CAMERO SÁNCHEZ	06.06.2006		Impositores
VOCAL	FRANCESC XAVIER CARBONELL	24.05.2004	05.05.2008	Empleados
VOCAL	JOAN CASTAN PEYRON	05.06.2000	05.05.2008	Corporaciones Municipales
VOCAL	ROLANDO CRUXENT CARBONELL	24.05.2004	05.05.2008	Entidades Representativas y Fundadora
VOCAL	PERE DOMINGO BARTRÈS	24.05.2004	05.05.2008	Entidades Representativas y Fundadora
VOCAL	JUAN FOIX RIALP	06.06.2006		Impositores
VOCAL	PILAR GONZALEZ AGAPITO	08.06.1998	06.06.2006	Corporaciones Municipales
VOCAL	MARIA ANTONIA MASMIQUEL ODENA	05.05.2008		Impositores
VOCAL	ALBERT VALLALTA JAURÉS	05.05.2008		Impositores

El secretario no consejero del Consejo de Administración es el señor Francesc Xavier de Doria Cabot que fue nombrado por el propio Consejo de Administración con fecha 26 de junio de 2007.

El domicilio profesional de los miembros del Consejo de Administración es Avenida Lluís Companys, 44-60 de Mataró.

### **C) La Comisión de control.**

Serán facultades de la Comisión de Control:

- a) Supervisar la gestión del Consejo de Administración, velando por la adecuación de sus acuerdos a las directrices y resoluciones de la Asamblea General y a los fines propios de la Entidad.
- b) Vigilar el funcionamiento y la labor desarrollada por los órganos de intervención de la Entidad.
- c) Conocer los informes de auditoría externa y las recomendaciones que formulen los auditores.
- d) Revisar el Balance y la Cuenta de Resultados de cada ejercicio anual y formular las observaciones que considere oportunas.
- e) Elevar a la Asamblea General información relativa a su actuación, al menos, una vez al año.
- f) Requerir del Presidente la convocatoria de la Asamblea General con carácter extraordinario cuando lo considere conveniente.
- g) Controlar los procesos electorales para la composición de la Asamblea y del Consejo de Administración, junto con el Departamento de Economía y Finanzas de la Generalidad de Cataluña.
- h) Conocer y emitir su opinión sobre los informes de la Comisión Delegada de Obras Sociales.
- i) Proponer al Departamento de Economía y Finanzas la suspensión de los acuerdos del Consejo de Administración en el supuesto de que éstos vulneren las disposiciones vigentes.
- j) Cualquiera otra que le atribuyan los Estatutos de la Caja.

El Comité de Control asume las funciones del Comité de Auditoría, según se indica en el artículo 204 del Texto Refundido de la Ley de Sociedades Anónimas, siendo las siguientes:

- a) Proponer al Consejo de Administración, para su sometimiento a la Asamblea General, el nombramiento de los auditores de cuentas.
- b) Supervisar los servicios de la auditoría interna de la Entidad.

- c) El establecimiento de las relaciones con los auditores externos, para recibir información sobre aquellas cuestiones que puedan poner en riesgo la independencia de éstos y cualesquiera otras relacionadas con el proceso de desarrollo de la auditoría de cuentas, así como aquellas otras comunicaciones previstas en la legislación de auditoría de cuentas y las normas técnicas de auditoría.

La Comisión de Control estará formada por 7 miembros que procederán de los diferentes grupos de designación que integran la Asamblea General, de la siguiente forma:

- a) 1 miembro del grupo de las Corporaciones Locales y Entidades Territoriales creadas por la Generalidad, del ámbito de actuación de la Caja.
- b) 3 miembros del grupo de los Impositores de la Caja.
- c) 2 miembros del grupo de las entidades de carácter cultural, científico, benéfico, cívico, económico o profesional de reconocido arraigo en el ámbito territorial de actuación de la Caja.
- d) 1 miembro del grupo del personal de la Caja.

Se nombrará también un suplente por cada grupo de designación, que ocupará vacante en caso de cese del titular por cualquier causa, con las mismas condiciones que los Vocales del Consejo de Administración.

A la fecha de registro de este Documento de Registro la Comisión de Control está integrada por las siguientes personas:

Cargo	Nombre	Fecha Nombram.	Última Renovación	Tipo de Representación
PRESIDENTE	JOSÉ MARIA CUSACHS CLARÀ	29.04.2002	06.06.2006	Entidades Representativas y Fundadora
SECRETARIO	MIQUEL CARBONELL TEIXIDÓ	24.05.2004	05.05.2008	Entidades Representativas y Fundadora
VOCAL	JOSÉ JO MUNNÉ	24.05.2004	05.05.2008	Corporaciones Municipales
VOCAL	JUAN LÓPEZ ZAPATER	06.06.2006		Impositores
VOCAL	RAIMON MARTÍNEZ BRUGUERA	05.05.2008		Impositores
VOCAL	GEMMA MAYOL GARCÍA	05.05.2008		Impositores
VOCAL	JORGE RODRÍGUEZ BACHES	24.05.2004	05.05.2008	Empleados

El domicilio profesional de los miembros de la Comisión de Control es Avenida Lluís Companys, 44-60 de Mataró.

#### **D) Comisión de Retribuciones.**

La Comisión de Retribuciones tiene la función de informar al Consejo de Administración sobre la política general de retribuciones e incentivos para los miembros del Consejo de Administración y para el personal directivo.

Por delegación del Consejo de Administración le corresponde la fijación y seguimiento de los objetivos individuales del personal de la plantilla y la asignación de los incentivos que van aparejados.

A la fecha de inscripción de este Documento de Registro, la Comisión de Retribuciones, está integrada por los siguientes miembros:

Cargo	Nombre
PRESIDENTE	JAUME BOTER PALAU I RAFOLS
VOCAL	JORDI BELTRAN SERRA
VOCAL	MIGUEL CABRÉ JUNQUERAS
SECRETARIO	JOSÉ IBERN GALLART

El domicilio profesional de los miembros de la Comisión de Retribuciones de Caixa Laietana es la Avenida Lluís Companys, 44-60.

#### **E) Comisión de Inversiones**

La Comisión de Inversiones tiene la función de informar al Consejo de Administración de aquellas inversiones o desinversiones que, de acuerdo con la normativa aplicable, tengan el carácter de estratégicas y estables, tanto cuando sean hechas directamente por la Caja como cuando lo sean a través de sus entidades dependientes, y también tiene que informar sobre la viabilidad financiera de las mencionadas inversiones y de su adecuación a los presupuestos y líneas generales de actuación de la Caja. Asimismo entrega un informe anual sobre las inversiones de esta naturaleza efectuadas durante el ejercicio.

Cargo	Nombre
PRESIDENTE	JAUME BOTER PALAU I RAFOLS
VOCAL	JORDI BELTRAN SERRA
VOCAL	MIGUEL CABRÉ JUNQUERAS
SECRETARIO	JOSÉ IBERN GALLART

El domicilio profesional de los miembros de la Comisión de Inversiones de Caixa Laietana es la Avenida Lluís Companys, 44-60.

#### **F) Comisión de Obra Social**

La Comisión de Obra Social, como comisión delegada del Consejo de Administración, tiene facultades para llevar a cabo el seguimiento de las actividades de obra social respecto a los acuerdos del Consejo de Administración y a los presupuestos del ejercicio, así como de proponer, para su aprobación, la distribución para finalidades y líneas de actuación.

La Comisión de Obra Social está integrada por 12 miembros designados por el Consejo de Administración de entre sus vocales con la siguiente composición:

- a) 2 Vocales procedentes del grupo de las Corporaciones Locales y las Entidades Territoriales creadas por la Generalidad, del ámbito de actuación de la Caja.
- b) 5 Vocales procedentes del grupo de los Impositores de la Caja.
- c) 4 Vocales procedentes de la Asociación “ Amigos de Don José García Oliver” y de las demás Entidades de carácter cultural, científico, benéfico, cívico, económico o profesional de reconocido arraigo en el ámbito territorial de actuación de la Caja (procedentes de las Entidades Representativas y Fundadora)
- d) 1 Vocal procedente del grupo de los empleados de la Caja.

A la fecha de inscripción de este Documento la Comisión de Obra Social está integrada por:

<b>Cargo</b>	<b>Nombre</b>
PRESIDENTE	JAUME BOTER DE PALAU RÀFOLS
VICEPRESIDENTE 1º	JORDI BELTRAN SERRA
VICEPRESIDENTE 2º	MIGUEL CABRÉ JUNQUERAS
VOCAL	SANTIAGO CAMERO SÁNCHEZ
VOCAL	FRANCESC XAVIER CARBONELL CANDELICH
VOCAL	JOAN CASTAN PEYRON
VOCAL	ROLANDO CRUXENT CARBONELL
VOCAL	PERE DOMINGO BARTRÈS
VOCAL	JUAN FOIX RIALP
VOCAL	PILAR GONZALEZ AGAPITO
VOCAL	MARIA ANTONIA MASMIQUEL ODENA
VOCAL	ALBERT VALLALTA JAURÉS

El domicilio profesional de los miembros de la Comisión de Obra Social de Caixa Laietana es la Avenida Lluís Companys, 44-60.



**G) Equipo Directivo.**

A la fecha de inscripción del presente Documento de Registro, los Directores y demás personas que asumen la gestión de la Entidad al nivel más elevado son las siguientes:

CARGO	NOMBRE
Director General	JOSÉ IBERN GALLART
Jefe de Departamento	PEDRO LÓPEZ GONZÁLEZ
Jefe de Departamento	MARCOS FÚNEZ SOBABERAS
Jefe de Departamento	VICENÇ URRUTIA RICART
Jefe de Departamento	FRANCESC FORNELLS ROVIRA
Jefe de Departamento	JORDI TORRENTS VILLARROYA
Jefe de Departamento	RICARDO NAVARRO GUTIÉRREZ
Jefe de Departamento	ERNEST MESTRE MARTÍNEZ
Jefe de Departamento	MERITXELL SÁNCHEZ MARTÍ
Jefe de Departamento	JOAN PUIG FORNÈ
Jefe de Departamento	ALBERT JUNCÀ GUASCH
Adscrito a Dirección General	PERE TIÓ CASAS
Adscrito a Dirección General	JOAN F. HERRERO MONTFULLEDA
Adscrito a Dirección General	OSCAR JOFRE JIMENEZ

El domicilio profesional del equipo directivo de Caixa Laietana es la Avenida Lluís Companys, 44-60 de Mataró.

Ninguna de las personas citadas en este apartado desarrolla actividades fuera del Emisor que sean importantes respecto al mismo. No obstante, los directivos citados desempeñan, en representación de la Entidad, diversas funciones en sociedades filiales y principales participadas, que, a la fecha actual pueden resumirse de la forma siguiente:

JOSÉ IBERN GALLART	
Laietana Vida, Compañía de Seguros de la Caja de Ahorros Laietana, S.A.	Vocal Consejo de Administración
Renlovi, S.L.	Presidente Consejo de Administración
Certum Control Técnico de la Edificación, S.A.	Vocal Consejo de Administración
Barna Building, S.L.	Vocal Consejo de Administración
Inversora Burriac, S.L.	Vocal Consejo de Administración
Caixa Laietana, Sociedad de Participaciones Preferentes, S.A.U.	Presidente Consejo de Administración
Laietana Generales, Compañía de Seguros de la Caja de Ahorros Laietana, S.A.U.	Vocal Consejo de Administración
Laietana Mediación Operador de Banca-Seguros vinculado, S.A.U.	Vocal Consejo de Administración
Fisser Inversiones 2007, S.L.	Vicepresidente Consejo de Administración
Autopistas Concesionaria Española, S.A.	Vocal Consejo de Administración
CNP Vida de Seguros y Reaseguros, S.A.	Vocal Consejo de Administración
Audet Promocions, S.A.	Presidente Consejo de Administración
Proyecto Inmobiliario Valiant, S.L.	Presidente Consejo de Administración

<b>ERNEST MESTRE MARTÍNEZ</b>	
Caixa Laietana, Societat de Participacions Preferents, S.A.U.	Vocal Consejo de Administración
ACA, S.A., Sociedad de Valores	Vocal Consejo de Administración
<b>MERITXELL SÁNCHEZ MARTÍ</b>	
Xaday Proyectos y Aplicaciones, S.L.	Vocal Consejo de Administración
Restaura Nowogrodzka, Sp. Z o.o	Vocal Consejo de Administración
<b>MARCOS FÚNEZ SOBABERAS</b>	
Caixa Laietana, Societat de Participacions Preferents, S.A.U.	Vocal Consejo de Administración
Restaura Maraton Gardens, Sp. Z o.o	Vocal Consejo de Administración
Restaura Nowogrodzka, Sp. Z o.o	Vocal Consejo de Administración
Restaura Berlin GmbH	Administrador
Radion Iberkat, S.L.	Vocal Consejo de Administración
Torrentó de Can Gelat, S.A.	Vocal Consejo de Administración
Geoinvers, S.A.	Vocal Consejo de Administración
Prisoles Mediterraneo, S.A.	Vocal Consejo de Administración
Adamar Sectors, S.L.	Secretario Consejo de Administración
Fonrestaura Internacional, S.A.	Presidente Consejo de Administración y Consejero Delegado Mancomunado
Vimodesarrollos, S.L.	Vocal Consejo de Administración

## 9.2. Conflictos de intereses de los órganos administrativos, de gestión y de supervisión

En relación con esta materia y por referencia a lo previsto en el artículo 127 ter de la LSA, se hace constar que ninguno de los miembros del Consejo de Administración o de la Comisión de Control, así como de la Alta Dirección tiene algún tipo de conflicto de interés con la Entidad Emisora.

Los Estatutos de la Entidad, en su artículo 29, recogen que la concesión de créditos, avales y garantías a los vocales del Consejo de Administración, a los miembros de la Comisión de Control, Director General y a sus cónyuges, ascendientes, descendientes y colaterales hasta el segundo grado, y también a las sociedades en las que estas personas tengan una participación que, aislada o conjuntamente, sea mayoritaria, o en las cuales ejerzan cargo de presidente, consejero, administrador, gerente o director general o asimilado, ha de ser aprobada por el Consejo de Administración, que ha de comunicarla al *Departament d'Economia i Finances* de la Generalitat de Catalunya para su autorización expresa.

El importe global de las operaciones de Préstamos y Créditos concedidas durante el ejercicio 2009, de crédito aval o garantía efectuadas ya sea directamente, indirectamente o a través de las entidades dotadas, adscritas o participadas en favor de los miembros del Consejo de

Administración, de los miembros de la Comisión de Control, así como de sus familiares en primer grado o con empresas o entidades que controlen, según el artículo 4 de la Ley 24/1988, de 28 de julio, del Mercado de Valores, ascendía a 1.143 miles de euros.

Dichas transacciones con partes vinculadas han sido efectuadas en condiciones de mercado con la excepción de los préstamos y créditos a favor de la Alta Dirección, los cuales han sido concedidos bajo las condiciones del convenio laboral y operaciones a Consejeros representantes del grupo de personal, también acogidos a convenio laboral.

Las operaciones crediticias con instituciones públicas, incluidos entes territoriales, que haya designado consejeros generales, ascienden a una cifra total de 2.941 miles de euros.

## **10 ACCIONISTAS PRINCIPALES**

El contenido de este apartado no es aplicable a Caixa Laietana, ya que es una entidad que carece de capital social.

## 11 INFORMACIÓN FINANCIERA RELATIVA AL ACTIVO Y EL PASIVO DEL EMISOR, POSICIÓN FINANCIERA Y PÉRDIDAS Y BENEFICIOS

### 11.1. Información Financiera Histórica Auditada

A continuación se presentan los datos de Balance y de Cuenta de Resultados consolidados, y el Cuadro de Flujos de Efectivo del Grupo Caixa d'Estalvis Laietana (en base consolidada) de los dos últimos ejercicios cerrados y auditados, 2008 y 2009; junto con el Estado de cambios en el Patrimonio Neto consolidado, elaborados conforme a la Circular de Banco de España 4/2004, modificada por la Circular 6/2008.

#### BALANCE DE SITUACIÓN CONSOLIDADO

Presentadas según la Circular 4/2004, modificada por la Circular 6/2008, del Banco de España (en miles de euros)

ACTIVO	2.009	2.008	% VARIACIÓN 09/08
<b>CAJA Y DEPÓSITOS EN BANCOS CENTRALES</b>	98.261	70.042	40,29%
<b>CARTERA DE NEGOCIACIÓN .....</b>	6.220	1.996	211,62%
Otros instrumentos de capital .....	2.533	1.785	41,90%
Derivados de negociación .....	3.687	211	1647,39%
<b>OTROS ACTIVOS FINAN. A VALOR RAZON.CON CAMBIOS EN PÉRD. Y GANANCIAS</b>	1.128	-	
<b>ACTIVOS FINAN. DISPON. PARA LA VENTA</b>	708.722	880.897	-19,55%
Valores representativos de deuda .....	599.282	791.313	-24,27%
Otros instrumentos de capital .....	109.440	89.584	22,16%
<i>Pro-memoria: Prestados o en garantía .....</i>	203.381	606.016	-66,44%
<b>INVERSIONES CREDITICIAS .....</b>	7.123.465	7.529.292	-5,39%
Depósitos en entidades de crédito .....	199.458	360.179	-44,62%
Crédito a la clientela .....	6.924.007	7.167.139	-3,39%
Valores representativos de deuda .....	-	1.974	-3,39%
<b>CARTERA DE INVERSIÓN A VENCIMIENTO .....</b>	149.131	123.938	20,33%
<b>AJUSTES A ACTIVOS FINANCIEROS POR MACRO-COBERTURAS</b>	-	-	
<b>DERIVADOS DE COBERTURA .....</b>	140.195	74.455	88,29%
<b>ACTIVOS NO CORRIENTES EN VENTA .....</b>	132.455	90.092	47,02%
Activo material .....	132.455	90.092	47,02%
<b>PARTICIPACIONES .....</b>	48.280	57.875	-16,58%
Entidades asociadas .....	48.280	57.875	-16,58%
<b>CONTRATOS DE SEGUROS VINCULADOS A PENSIONES</b>	-	-	
<b>ACTIVOS POR REASEGUROS .....</b>	1.752	1.486	17,90%
<b>ACTIVO MATERIAL .....</b>	464.228	416.868	11,36%
Inmovilizado material .....	291.770	302.530	-3,56%
Inversiones inmobiliarias .....	172.458	114.338	50,83%
<b>ACTIVO INTANGIBLE .....</b>	1.949	2.103	-7,32%
Otro activo intangible .....	1.949	2.103	-7,32%
<b>ACTIVOS FISCALES .....</b>	55.383	43.387	27,65%
Corrientes .....	16.379	10.678	53,39%
Diferidos .....	39.004	32.709	19,25%
<b>OTROS ACTIVOS .....</b>	260.015	141.236	84,10%
Existencias .....	250.848	131.793	90,33%
Resto .....	9.167	9.443	-2,92%
<b>TOTAL ACTIVO .....</b>	<b>9.191.184</b>	<b>9.433.667</b>	<b>-2,57%</b>

El epígrafe de inversiones crediticias a fecha 31/12/2009 incorpora el saldo de 153.586 miles de euros correspondientes a activos titulizados.

El incremento del apartado de derivados de cobertura se ha producido como consecuencia del mayor valor de mercado de las posiciones en derivados que mantiene la entidad para la cobertura de valor razonable de determinados instrumentos financieros.

La variación experimentada en el epígrafe activos no corrientes en venta obedece al incremento del saldo de inmuebles adjudicados.

Respecto a las existencias, la variación de saldos se ha originado fundamentalmente por la compra de inmuebles a clientes de la Entidad por parte de sociedades participadas que integran el Grupo.

El volumen de inversión en inmovilizado material, que corresponde principalmente al destinado a uso propio, se ha mantenido en el ejercicio 2009 y la disminución que experimentan los saldos respecto al cierre del 2008 corresponde a las amortizaciones del periodo.

Las inversiones inmobiliarias han experimentado un crecimiento de más del 50% debido al traspaso de inmuebles adjudicados que se encuentran en alquiler.

<b>PASIVO</b>	<b>2.009</b>	<b>2.008</b>	<b>% VARIACIÓN 09/08</b>
CARTERA DE NEGOCIACIÓN .....	2.036	895	127,49%
Derivados de negociación .....	2.036	895	127,49%
OTROS PASIVOS FINAN. A VALOR RAZONABLE CON CAMBIOS EN PÉR. Y GANANCIAS	-	-	
PASIVOS FINANCIEROS A COSTE AMORTIZADO	8.203.863	8.548.274	-4,03%
Depósitos de bancos centrales .....	120.525	480.048	-74,89%
Depósitos de entidades de crédito.....	221.053	603.669	-63,38%
Depósitos de la clientela .....	7.144.630	6.819.835	4,76%
Débitos represent. por valores negociables	417.757	377.906	10,55%
Pasivos subordinados .....	262.352	235.495	11,40%
Otros pasivos financieros .....	37.546	31.321	19,87%
AJUSTES A PASIVOS FINANCIEROS POR MACRO-COBERTURAS	-	-	
DERIVADOS DE COBERTURA .....	4.172	4.012	3,99%
PASIVOS ASOCIADOS CON ACTIVOS NO CORRIENTES EN VENTA	-	-	
PASIVOS POR CONTRATOS DE SEGUROS .....	385.546	331.963	16,14%
PROVISIONES .....	18.766	22.881	-17,98%
Fondos para pensiones y obliga. similares .....	8.534	12.306	-30,65%
Provisiones para impuestos y otras contingencias legales.....	6.926	1.809	282,86%
Provisión riesgos y compro. contingentes .....	382	406	-5,91%
Otras provisiones .....	2.924	8.360	-65,02%
PASIVOS FISCALES .....	60.604	46.724	29,71%
Corrientes .....	11.371	8.283	37,28%
Diferidos .....	49.233	38.441	28,07%
FONDO DE LA OBRA SOCIAL.....	27.237	27.895	-2,36%
RESTO.....	8.260	7.751	6,57%
<b>TOTAL PASIVO .....</b>	<b>8.710.484</b>	<b>8.990.395</b>	<b>-3,11%</b>

El aumento de los depósitos a la clientela minorista ha permitido disminuir el volumen de endeudamiento con bancos centrales y entidades de crédito. Por otro lado, también se ha incrementado el saldo de los débitos representados por los valores negociables que ha permitido sustituir los vencimientos a corto plazo del interbancario por financiación a medio y largo plazo.

(Miles de euros redondeados)

<b>PATRIMONIO NETO</b>	2.009	2.008	% VARIACIÓN 09/08
<b>FONDOS PROPIOS</b> .....	437.114	432.521	1,06%
Capital o fondo de dotación .....			
Escripturado .....	18.490	18.490	0,00%
Menos: Capital no exigido .....	-18.490	-18.490	0,00%
Prima de emisión .....	-	-	
Reservas .....	420.993	409.269	2,86%
Reservas (pérdidas) acumuladas .....	423.065	402.079	5,22%
Reservas (pérdidas) de entidades valoradas por el método de la participación .....	-2.072	7.190	-128,82%
Resultado atribuido a la entidad dominante .....	16.121	23.252	-30,67%
<b>AJUSTES POR VALORACIÓN</b> .....	36.937	9.899	273,14%
Activos financ. disponibles para la venta .....	37.929	11.148	240,23%
Diferencias de cambio .....	-897	-1.249	-28,18%
<b>INTERESES MINORITARIOS</b> .....	6.649	852	680,40%
<b>TOTAL PATRIMONIO NETO</b> .....	480.700	443.272	8,44%
<b>TOTAL PATRIMONIO NETO Y PASIVO</b> .....	<b>9.191.184</b>	<b>9.433.667</b>	<b>-2,57%</b>
<b>PRO-MEMORIA</b>			
<b>RIESGOS CONTINGENTES</b> .....	210.682	205.953	2,30%
<b>COMPROMISOS CONTINGENTES</b> .....	862.177	1.031.020	-16,38%

**CUENTA DE RESULTADOS CONSOLIDADA**

Presentadas según la Circular 4/2004, modificada por la Circular 6/2008, del Banco de España  
(en miles de euros )

	2.009	2.008	% VARIACIÓN 09/08
Intereses y rendimientos asimilados	414.100	468.823	-11,67%
Intereses y cargas asimiladas	-247.101	-355.472	-30,49%
<b>A) MARGEN DE INTERES</b>	<b>166.999</b>	<b>113.351</b>	<b>47,33%</b>
Rendimiento de instrumentos de capital	4.358	4.548	-4,18%
Resultados de entidades valoradas por el método de la participación	-4.555	-2.279	99,87%
Entidades asociadas	-2.279	-2.279	99,87%
Comisiones percibidas	31.000	35.784	-13,37%
Comisiones pagadas	-7.492	-8.497	-11,83%
Resultados de operaciones financieras (neto)	7.783	28.498	-72,69%
Cartera de negociación	2.962	-6.158	-148,10%
Instrumentos financieros no valorados a valor razonable con cambios en pérdidas y ganancias	4.837	27.129	-82,17%
Otros	-16	7.527	-100,21%
Diferencias de cambio (neto)	99	134	-26,12%
Otros productos de explotación	135.007	110.637	22,03%
Otras cargas de explotación	-132.473	-114.554	15,64%
<b>B) MARGEN BRUTO</b>	<b>200.726</b>	<b>167.622</b>	<b>19,75%</b>
Gastos de administración	-79.866	-78.892	1,23%
Gastos de personal	-56.157	-55.169	1,79%
Otros gastos generales de administración	-23.709	-23.723	-0,06%
Amortización	-12.918	-12.582	2,67%
Dotaciones a provisiones (neto)	2.164	8.818	-75,46%
Pérdidas por deterioro de activos financieros (neto)	-63.580	-51.520	23,41%
Inversiones crediticias	-54.874	-49.283	11,34%
Otros instrumentos financieros no valorados a valor razonable con cambios en pérdidas y ganancias	-8.706	-2.237	289,18%
<b>C) RESULTADO DE LA ACTIVIDAD DE EXPLOTACIÓN</b>	<b>46.526</b>	<b>33.446</b>	<b>39,11%</b>
Pérdidas por deterioro del resto de activos (neto)	-3.804	-895	325,03%
Fondo de comercio y otro activo intangible	-	-	-
Otros activos	-3.804	-895	325,03%
Ganancias/Pérdidas en la baja de activos no clasificados como no corrientes en venta	145	1.103	-86,85%
Diferencia negativa en combinaciones de negocios	-	-	-
Ganancias/Pérdidas de activos no corrientes en venta no clasificados como operaciones interrumpidas	-22.835	-1.082	2010,44%
<b>D) RESULTADO ANTES DE IMPUESTOS</b>	<b>20.032</b>	<b>32.572</b>	<b>-38,50%</b>
Impuesto sobre beneficios	-4.142	-9.847	-57,94%
Dotación obligatoria a obras y fondos sociales	-	-	-
<b>E) RESULTADO DEL EJERCICIO PROCEDENTE DE OPERACIONES CONTINUADAS</b>	<b>15.890</b>	<b>22.725</b>	<b>-30,08%</b>
Resultado de operaciones interrumpidas (neto)	-	-	-
<b>F) RESULTADO CONSOLIDADO DEL EJERCICIO</b>	<b>15.890</b>	<b>22.725</b>	<b>-30,08%</b>
Resultado atribuido a la entidad dominante	16.121	23.252	-30,67%
Resultado atribuido a la minoría	-231	-527	-56,17%

La mejora del margen de intereses se ha generado por la evolución bajista de los tipos de interés del mercado iniciada en el último trimestre de 2008.

Los resultados por operaciones financieras se han reducido en un 72,7% , ya que en el ejercicio 2008 se realizaron plusvalías que no se han producido en este ejercicio. Dichas plusvalías corresponden a ventas de la cartera disponible para la venta de activos de renta variable.

El crecimiento de las pérdidas por deterioro de los activos financieros corresponde a un incremento de las dotaciones específicas. El Grupo Caixa Laietana, siguiendo los principios de máxima prudencia, mantiene un volumen importante de provisiones genéricas para acometer los deterioros generados por el contexto económico general.

Por último, siguiendo las recomendaciones del Banco de España se han realizado dotaciones adicionales correspondientes a los activos inmobiliarios y que ascienden a 22.835 miles de euros. Con todo ello, el resultado consolidado del ejercicio asciende a 15.890 miles de euros, por debajo del ejercicio 2008 en un 30,1%.

### CUADRO DE FLUJOS EFECTIVO DEL GRUPO A 31/12/ 2009 Y 31/12/2008

	2.009	2.008
<b>A) FLUJOS DE EFECTIVO DE LAS ACTIVIDADES DE EXPLOTACIÓN (1 + 2 + 3 + 4)</b>	<b>26.396</b>	<b>197.935</b>
1. Resultado del ejercicio	15.890	22.725
2. Ajustes para obtener los flujos de efectivo de las actividades de explotación:	109.583	63.357
(+) Amortización	12.918	12.582
(+/-) Otros ajustes	96.665	50.775
3. Aumento/(Disminución) neto de los activos y pasivos de explotación:	-86.748	125.660
(+/-) Activos de explotación	271.291	-484.421
(+/-) Pasivos de explotación	-358.039	610.081
4. Cobros/(Pagos) por impuesto sobre beneficios	-12.329	-13.807
<b>B) FLUJOS DE EFECTIVO DE LAS ACTIVIDADES DE INVERSIÓN (1 + 2)</b>	<b>-13.645</b>	<b>-216.485</b>
1. Pagos:	-27.916	-224.080
(-) Activos materiales	-3.524	-39.473
(-) Activos intangibles	-491	-721
(-) Participaciones	-17.353	-1.175
(-) Otras unidades de negocio	-	-
(-) Activos no corrientes y pasivos asociados en venta	-5.477	-76.549
(-) Cartera de inversión a vencimiento	-	-
(-) Otros pagos relacionados con actividades de inversión	-1.071	-106.162
2. Cobros:	14.271	7.595
(+) Activos materiales	6.917	4.510
(+) Activos intangibles	-	-
(+) Participaciones	-	-
(+) Otras unidades de negocio	-	-
(+) Activos no corrientes y pasivos asociados en venta	2.712	2.407
(+) Cartera de inversión a vencimiento	-	-
(+) Otros cobros relacionados con actividades de inversión	4.642	678
<b>C) FLUJOS DE EFECTIVO DE LAS ACTIVIDADES DE FINANCIACIÓN (1 + 2)</b>	<b>27.000</b>	<b>-1.395</b>
1. Pagos:	-	-1.395
(-) Dividendos	-	-
(-) Pasivos subordinados	-	-
(-) Amortización de instrumentos de capital propio	-	-
(-) Adquisición de instrumentos de capital propio	-	-
(-) Otros pagos relacionados con actividades de financiación	-	-1.395
2. Cobros:	27.000	0
(+) Pasivos subordinados	-	-
(+) Emisión de instrumentos de capital propio	-	-
(+) Enajenación de instrumentos de capital propio	-	-
(+) Otros cobros relacionados con actividades de financiación	27.000	-
<b>D) EFECTO DE LAS VARIACIONES DE LOS TIPOS DE CAMBIO</b>	<b>-</b>	<b>-</b>
<b>E) AUMENTO/(DISMINUCIÓN) NETO DEL EFECTIVO Y EQUIVALENTES (A + B + C + D)</b>	<b>39.751</b>	<b>-19.945</b>
<b>F) EFECTIVO Y EQUIVALENTES AL INICIO DEL PERÍODO</b>	<b>70.154</b>	<b>90.099</b>
<b>G) EFECTIVO Y EQUIVALENTES AL FINAL DEL PERÍODO (E + F)</b>	<b>109.905</b>	<b>70.154</b>



## **11.2. Estados Financieros**

Caixa Laietana cuenta con Estados Financieros a nivel consolidado de los dos últimos ejercicios auditados. Dichos Estados Financieros obran en poder de la Comisión Nacional del Mercado de Valores y del Banco de España, y están disponibles en la Web de la entidad [www.caixalaietana.es](http://www.caixalaietana.es)

## **11.3. Auditoría de la información financiera histórica anual**

### **11.3.1. Declaración de que se ha auditado la información financiera histórica**

Las Cuentas Anuales Individuales y Consolidadas de la Entidad y de su Grupo, correspondientes a los ejercicios sociales cerrados a 31 de diciembre 2008 y 2009, fueron auditados por la empresa de auditoría Ernst & Young S.L. Dichas cuentas anuales se encuentran depositadas y a disposición del público, en la Comisión Nacional del Mercado de Valores. Los informes de Auditoría correspondientes a las Cuentas Anuales Individuales y Consolidadas de 2008 y 2009 presentan una opinión favorable.

### **11.3.2. Indicación de qué otra información ha sido auditada**

No hay otra información de este documento que haya sido auditada.

### **11.3.3. Fuente de los datos financieros**

Los datos financieros de la información financiera histórica se han extraído exclusivamente de los estados financieros que han sido objeto de auditoría, salvo los recogidos en el apartado 11.5 que han sido elaborados por el Emisor.

## **11.4. Edad de la información financiera más reciente**

La última información financiera auditada, que se refiere al ejercicio finalizado el 31 de diciembre de 2009, no excede, por tanto, en más de 18 meses a la fecha del presente Documento de Registro.

## **11.5. Información intermedia y demás información financiera.**

Se presentan a continuación el Balance de Situación y la Cuenta de Pérdidas y Ganancias consolidados, según datos presentados a Banco de España, a 31 de marzo de 2010 (no

auditados) y 31 de diciembre de 2009 (auditados y depositados en la Comisión Nacional del Mercado de Valores), y según Circular 4/2004 de Banco de España, modificada por la Circular 6/2008.

### BALANCE CONSOLIDADO PÚBLICO

Correspondiente al 31 de marzo de 2010 y 31 de diciembre de 2009

Datos en miles de euros.

ACTIVO	31/03/10	31/12/09	% VARIACIÓN 10/09
<b>CAJA Y DEPÓSITOS EN BANCOS CENTRALES</b>	110.705	98.261	12,66%
<b>CARTERA DE NEGOCIACIÓN</b> .....	4.466	6.220	-28,20%
Otros instrumentos de capital .....	2.470	2.533	-2,49%
Derivados de negociación .....	1.996	3.687	-45,86%
<b>OTROS ACTIVOS FINAN. A VALOR RAZON.CON CAMBIOS EN PÉRD. Y GANANCIAS</b>	12	1.128	-98,94%
<b>ACTIVOS FINAN. DISPON. PARA LA VENTA</b>	681.913	708.722	-3,78%
Valores representativos de deuda .....	578.649	599.282	-3,44%
Otros instrumentos de capital .....	103.264	109.440	-5,64%
<i>Pro-memoria: Prestados o en garantía</i> .....	215.380	203.381	5,90%
<b>INVERSIONES CREDITICIAS</b> .....	7.021.524	7.123.465	-1,43%
Depósitos en entidades de crédito .....	171.513	199.458	-14,01%
Crédito a la clientela .....	6.850.011	6.924.007	-1,07%
Valores representativos de deuda .....	-	-	-
<b>CARTERA DE INVERSIÓN A VENCIMIENTO</b> .....	154.225	149.131	3,42%
<b>AJUSTES A ACTIVOS FINANCIEROS POR MACRO-COBERTURAS</b>	-	-	-
<b>DERIVADOS DE COBERTURA</b> .....	193.799	140.195	38,24%
<b>ACTIVOS NO CORRIENTES EN VENTA</b> .....	135.442	132.455	2,26%
Activo material .....	135.442	132.455	2,26%
<b>PARTICIPACIONES</b> .....	44.868	48.280	-7,07%
Entidades asociadas .....	44.868	48.280	-7,07%
<b>CONTRATOS DE SEGUROS VINCULADOS A PENSIONES</b>	-	-	-
<b>ACTIVOS POR REASEGUROS</b> .....	1.780	1.752	1,60%
<b>ACTIVO MATERIAL</b> .....	483.767	464.228	4,21%
Inmovilizado material .....	281.198	291.770	-3,62%
Inversiones inmobiliarias .....	202.569	172.458	17,46%
<b>ACTIVO INTANGIBLE</b> .....	851	1.949	-56,34%
Otro activo intangible .....	851	1.949	-56,34%
<b>ACTIVOS FISCALES</b> .....	60.587	55.383	9,40%
Corrientes .....	23.928	16.379	46,09%
Diferidos .....	36.659	39.004	-6,01%
<b>OTROS ACTIVOS</b> .....	350.256	260.015	34,71%
Existencias .....	316.619	250.848	26,22%
Resto .....	33.637	9.167	266,94%
<b>TOTAL ACTIVO</b> .....	<b>9.244.195</b>	<b>9.191.184</b>	<b>0,58%</b>



PASIVO	31/03/10	31/12/09	% VARIACIÓN 10/09
CARTERA DE NEGOCIACIÓN .....	1.763	2.036	-13,41%
Derivados de negociación .....	1.763	2.036	-13,41%
OTROS PASIVOS FINAN. A VALOR RAZONABLE CON CAMBIOS EN PÉR. Y GANANCIAS	-	-	-
PASIVOS FINANCIEROS A COSTE AMORTIZADO	8.267.491	8.203.863	0,78%
Depósitos de bancos centrales .....	120.825	120.525	0,25%
Depósitos de entidades de crédito.....	231.976	221.053	4,94%
Depósitos de la clientela .....	7.195.046	7.144.630	0,71%
Débitos represent. por valores negociables	425.959	417.757	1,96%
Pasivos subordinados .....	262.276	262.352	-0,03%
Otros pasivos financieros .....	31.409	37.546	-16,35%
AJUSTES A PASIVOS FINANCIEROS POR MACRO-COBERTURAS	-	-	-
DERIVADOS DE COBERTURA .....	20	4.172	-99,52%
PASIVOS ASOCIADOS CON ACTIVOS NO CORRIENTES EN VENTA	-	-	-
PASIVOS POR CONTRATOS DE SEGUROS .....	393.184	385.546	1,98%
PROVISIONES .....	12.497	18.766	-33,41%
Fondos para pensiones y obliga. similares .....	8.307	8.534	-2,66%
Provisiones para impuestos y otras contingencias legales.....	1.069	6.926	-84,57%
Provisión riesgos y compro. contingentes .....	288	382	-24,61%
Otras provisiones .....	2.833	2.924	-3,11%
PASIVOS FISCALES .....	58.478	60.604	-3,51%
Corrientes .....	12.490	11.371	9,84%
Diferidos .....	45.988	49.233	-6,59%
FONDO DE LA OBRA SOCIAL.....	28.114	27.237	3,22%
RESTO.....	11.368	8.260	37,63%
<b>TOTAL PASIVO .....</b>	<b>8.772.915</b>	<b>8.710.484</b>	<b>0,72%</b>

(Miles de euros redondeados)

PATRIMONIO NETO	31/03/10	31/12/09	% VARIACIÓN 10/09
<b>FONDOS PROPIOS .....</b>	<b>432.250</b>	<b>437.114</b>	<b>-1,11%</b>
Capital o fondo de dotación .....			
Escriturado .....	18.490	18.490	0,00%
Menos: Capital no exigido	-18.490	-18.490	0,00%
Prima de emisión .....		-	
Reservas .....	429.645	420.993	2,06%
Reservas (pérdidas) acumuladas .....	437.727	423.065	3,47%
Reservas (pérdidas) de entidades valoradas por el método de la participación	-8.082	-2.072	290,06%
Resultado atribuido a la entidad dominante .....	2.605	16.121	-83,84%
<b>AJUSTES POR VALORACIÓN .....</b>	<b>30.111</b>	<b>36.937</b>	<b>-18,48%</b>
Activos financ. disponibles para la venta .....	30.491	37.929	-19,61%
Diferencias de cambio .....	-380	-897	-57,64%
<b>INTERESES MINORITARIOS .....</b>	<b>8.919</b>	<b>6.649</b>	<b>34,14%</b>
<b>TOTAL PATRIMONIO NETO .....</b>	<b>471.280</b>	<b>480.700</b>	<b>-1,96%</b>
<b>TOTAL PATRIMONIO NETO Y PASIVO .....</b>	<b>9.244.195</b>	<b>9.191.184</b>	<b>0,58%</b>
<b>PRO-MEMORIA</b>			
<b>RIESGOS CONTINGENTES .....</b>	<b>205.204</b>	<b>210.682</b>	<b>-2,60%</b>
<b>COMPROMISOS CONTINGENTES .....</b>	<b>818.157</b>	<b>862.177</b>	<b>-5,11%</b>

**CUENTA DE RESULTADOS CONSOLIDADA**
**Correspondiente al 31 de marzo de 2010 y 31 de diciembre de 2009**

Datos en miles de euros.

- Elaborado según Circular 4/2004 de Banco de España, modificada por la Circular 6/2008

	31/03/2010	31/03/2009	% VARIACIÓN 10/09
Intereses y rendimientos asimilados	73.067	119.229	-38,72%
Intereses y cargas asimiladas	-41.891	-84.124	-50,20%
<b>A) MARGEN DE INTERES</b>	<b>31.176</b>	<b>35.105</b>	<b>-11,19%</b>
Rendimiento de instrumentos de capital	467	256	85,42%
Resultados de entidades valoradas por el método de la participación	-423	-372	-13,86%
Entidades asociadas	-423	-372	-13,86%
Comisiones percibidas	7.111	7.717	-7,85%
Comisiones pagadas	-1.718	-1.799	-4,50%
Resultados de operaciones financieras (neto)	5.148	1.430	260,00%
Cartera de negociación	276	-32	-962,50%
Instrumentos financieros no valorados a valor razonable con cambios en pérdidas y ganancias	4686	1.442	224,97%
Otros	186	20	830,00%
Diferencias de cambio (neto)	25	23	8,70%
Otros productos de explotación	30.872	46.512	-33,63%
Otras cargas de explotación	-32.364	-47.565	-31,96%
<b>B) MARGEN BRUTO</b>	<b>40.294</b>	<b>41.307</b>	<b>-2,45%</b>
Gastos de administración	-19.543	-20.193	-3,22%
Gastos de personal	-14.280	-14.106	1,23%
Otros gastos generales de administración	-5.263	-6.087	-13,54%
Amortización	-2.531	-3.271	-22,62%
Dotaciones a provisiones (neto)	-75	302	-124,83%
Pérdidas por deterioro de activos financieros (neto)	-10.068	-13.787	-26,97%
Inversiones crediticias	-10.211	-12.854	-20,56%
Otros instrumentos financieros no valorados a valor razonable con cambios en pérdidas y ganancias	143	-933	-115,33%
<b>C) RESULTADO DE LA ACTIVIDAD DE EXPLOTACIÓN</b>	<b>8.077</b>	<b>4.358</b>	<b>85,32%</b>
Pérdidas por deterioro del resto de activos (neto)	-161	-	-
Fondo de comercio y otro activo intangible	-	-	-
Otros activos	-161	-	-
Ganancias/Pérdidas en la baja de activos no clasificados como no corrientes en venta	285	205	39,02%
Diferencia negativa en combinaciones de negocios	-	-	-
Ganancias/Pérdidas de activos no corrientes en venta no clasificados como operaciones interrumpidas	-4.271	-387	1.003,62%
<b>D) RESULTADO ANTES DE IMPUESTOS</b>	<b>3.930</b>	<b>4.176</b>	<b>-5,90%</b>
Impuesto sobre beneficios	-1.424	-809	76,02%
Dotación obligatoria a obras y fondos sociales	-	-	-
<b>E) RESULTADO DEL EJERCICIO PROCEDENTE DE OPERACIONES CONTINUADAS</b>	<b>2.506</b>	<b>3.367</b>	<b>-25,58%</b>
Resultado de operaciones interrumpidas (neto)	-	-	-
<b>F) RESULTADO CONSOLIDADO DEL EJERCICIO</b>	<b>2.506</b>	<b>3.367</b>	<b>-25,58%</b>
Resultado atribuido a la entidad dominante	2.605	3.305	-21,18%
Resultado atribuido a la minoría	-99	62	-259,68%

El Margen de interés se ha reducido en un 11,19% principalmente porque la disminución de los tipos de interés de las operaciones de activo ha sido superior a la bajada de los costes de los productos de pasivo.

El resultado por operaciones financieras del primer trimestre arroja un saldo de 5.148 miles de euros fruto de la materialización de plusvalías latentes de instrumentos financieros y que no se realizaron en el primer trimestre de 2009.

En el primer trimestre del ejercicio 2010 se han generado 4.271 miles de euros de pérdidas de activos no corrientes en venta, correspondientes a las dotaciones adicionales sobre inmuebles adjudicados según recomendaciones del Banco de España.

### **11.5 Procedimientos judiciales y arbitrajes**

Caixa Laietana declara que no existen procedimientos gubernamentales, administrativos, judiciales o de arbitraje, incluidos procedimientos pendientes o aquellos que tenga conocimiento que durante los 12 meses anteriores al registro del presente Documento, puedan tener o hayan tenido efectos significativos en la Entidad Emisora y/o la posición o rentabilidad financiera del grupo

### **11.7 Cambio significativo en la posición financiera del Emisor**

#### **11.6.1 Evolución de los Recursos propios y el Coeficiente de Solvencia de Caixa Laietana**

Desde marzo de 2010 no se han producido cambios significativos en la posición financiera o comercial del Emisor, en los Recursos Propios ni en el Coeficiente de Solvencia.

## **12 CONTRATOS IMPORTANTES**

Caixa Laietana no tiene formalizados contratos importantes al margen de su actividad corriente que puedan dar lugar para cualquier miembro del grupo a una obligación o un derecho que afecten negativamente a la capacidad del Emisor de cumplir su compromiso con los tenedores de valores con respecto a los valores emitidos.

## **13 INFORMACIÓN DE TERCEROS, DECLARACIONES DE EXPERTOS Y DECLARACIONES DE INTERÉS**

En este Documento de Registro no se incluyen informaciones de terceros, ni declaraciones de expertos ni declaraciones de interés.

### **13.1 Declaración o informe atribuido a una persona en calidad de experto**

No aplica.

### **13.2 Confirmación de que la información se ha reproducido con exactitud**

No aplica.

#### **14 DOCUMENTOS PRESENTADOS**

En caso necesario, pueden consultarse, durante el periodo de vigencia de este Documento de Registro, los siguientes documentos (o copia de los mismos):

a) El texto refundido de los estatutos vigentes, que fueron aprobado por la Asamblea General Ordinaria de Caixa d'Estalvis Laietana en fecha 21 de mayo de 2007 y constan en escritura pública otorgada ante notario de Mataró D. Guzmán Clavel i Jordà el 30 de julio de 2007. Los Estatutos pueden ser consultados en el domicilio social de Caixa Laietana, sito en Avenida Lluís Companys, 44-60 de Mataró, en el Banco de España y en el Departamento de Economía y Finanzas de la Generalitat de Catalunya.

b) Escritura de Constitución de Caixa d'Estalvis Laietana, que puede consultarse en el domicilio social de Caixa Laietana

c) Información financiera histórica del Grupo Caixa Laietana para los últimos ejercicios cerrados y auditados de 2009 y 2008 y los informes de auditoría correspondientes a esos mismos ejercicios. Pueden consultarse tanto en el Domicilio Social de Caixa Laietana como en su web institucional ([www.caixalaietana.es](http://www.caixalaietana.es)), así como en la C.N.M.V., en el Banco de España y en el Departamento de Economía i Finances de la Generalitat de Catalunya.

En prueba de conocimiento y conformidad con el contenido del presente Documento de Registro, visa en todas sus páginas y firma en Mataró a 3 de junio de 2010.

CAIXA D'ESTALVIS LAIETANA

D.José Ibern Gallart  
Director General